

ပြည်ထောင်စုသမ္မတမြန်မာနိုင်ငံတော် အစိုးရ
စိုက်ပျိုးရေး၊ မွေးမြူရေးနှင့်ဆည်မြောင်းဝန်ကြီးဌာန
ကျေးလက်ဒေသဖွံ့ဖြိုးတိုးတက်ရေးဦးစီးဌာန
မြောင်မြို့နယ်



လူထုဗဟိုပြုစီမံကိန်း (တတိယနှစ်စက်ဝန်း)
National Community Driven Development Project
(NCDDP)



ကျေးရွာဖွံ့ဖြိုးရေး အစီအစဉ်
Village Development Plan
ကျောင်းဖြူကျေးရွာ ၊ ကျောင်းဖြူကျေးရွာအုပ်စု၊ မြောင်မြို့နယ်
၂၀၁၇ စက်တင်ဘာလ ၂၁ ရက်

မာတိကာ

မာတိကာ

၁။ မြို့နယ်မြေပုံ

၂။ ကျေးရွာမြေပုံ(တည်နေရာ)

၃။ အုပ်စုတွင်ပါဝင်သောကျေးရွာများစာရင်း

၄။ ကျေးရွာအခြေခံအချက်အလက်များ(ကျေးရွာသမိုင်းကြောင်း)

၅။ လူထုပူးပေါင်းပါဝင်သော လူမှုဆန်းစစ်ခြင်းနှင့် အကဲဖြတ်ခြင်းလုပ်ငန်းစဉ်(PSA/PRA)အကျဉ်းချုပ်ဇယား

၆။ ကျေးရွာဖွံ့ဖြိုးရေးအစီအစဉ်အတွက်အသုံးပြုခဲ့သော PRAtoolsများနှင့်တစ်ခုချင်းစီအတွက်သုံးသပ်ချက်များ

၇။ ကော်မတီဝင်များရွေးချယ်ခြင်းနှင့်ကျေးရွာဖွံ့ဖြိုးရေးအစီအစဉ်ဆောင်ရွက်မှုမှတ်တမ်းဓါတ်ပုံများ

၈။ ကျေးရွာအချက်အလက်(ပုံစံ-၁)

၉။ စီမံကိန်းစက်ဝန်းအချိန်ဇယား(ပုံစံ-၂)

၁၀။ ကျေးရွာဖွံ့ဖြိုးရေးဦးစားပေးအစီအစဉ်(ပုံစံ-၃)

၁၁။ အစည်းအဝေးမှတ်တမ်းများ

၁၂။ ကဏ္ဍအလိုက်ဦးစားပေးဖွံ့ဖြိုးရေးလုပ်ငန်းစဉ်များ

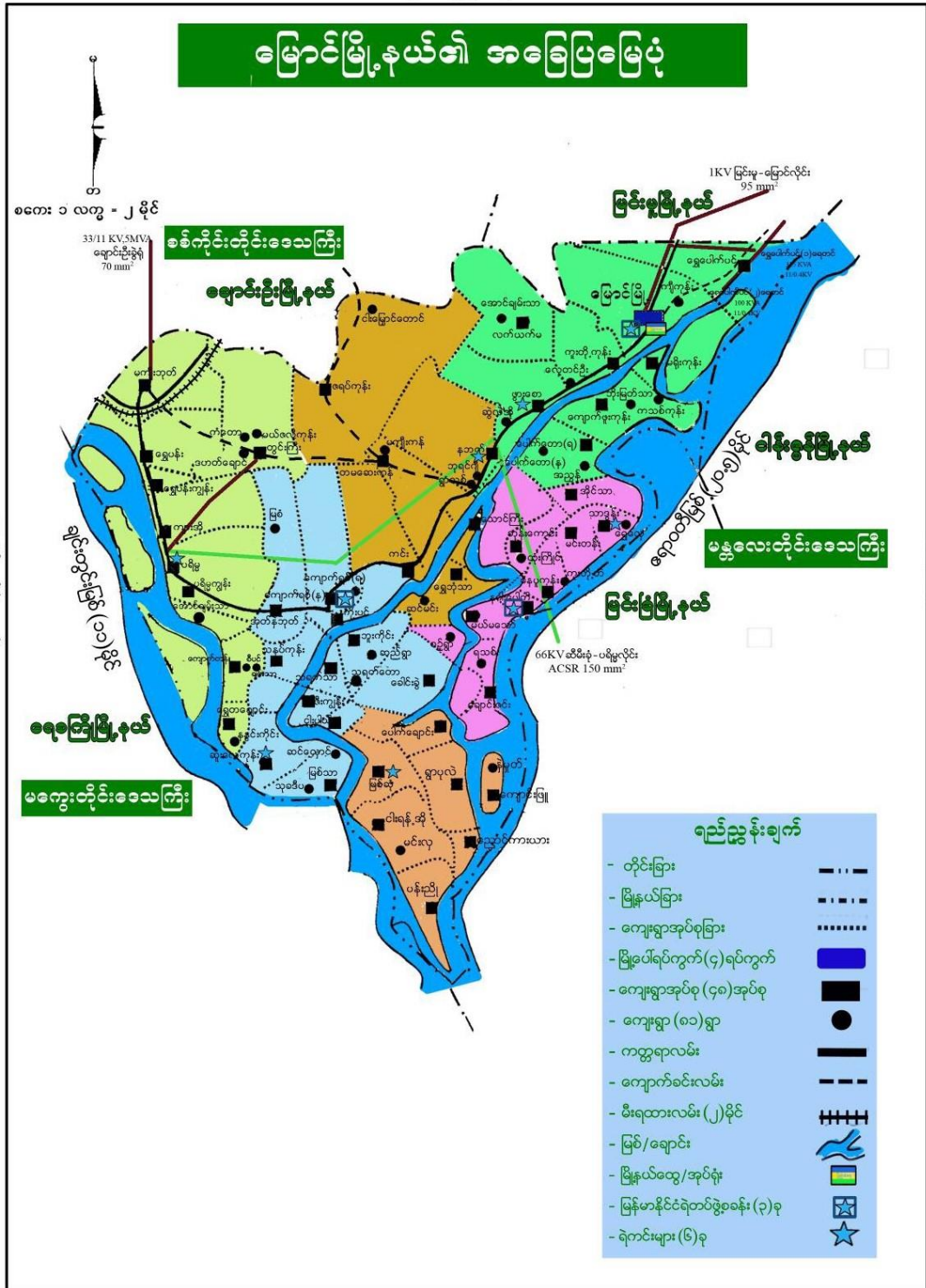

၂။ ကျေးရွာမြေပုံတည်နေရာ

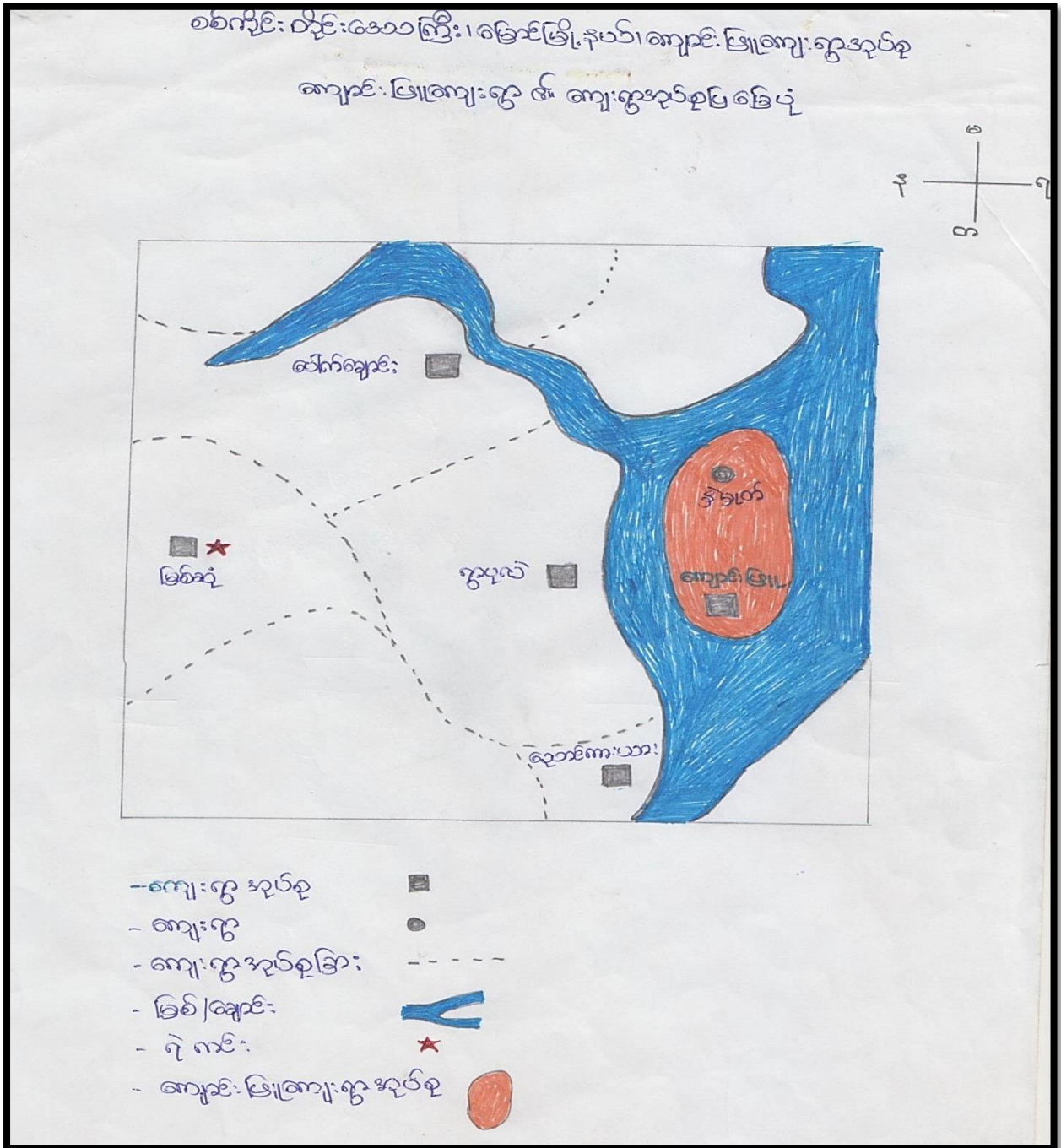

၃။ အုပ်စုတွင် ပါဝင်သောကျေးရွာစာရင်း

(က) ကျောင်းဗြူကျေးရွာ

(ခ) နိမ့်ကျေးရွာ

၄။ကျေးရွာအခြေခံအချက်အလက်များ

လွန်ခဲ့သော အချိန်များက ယခုကျောင်းဖြူရွာ၏ နေရာသည်အလွန်လူအရောက်အပေါက် နည်းသောနေရာဒေသဖြစ်ပါသည်။ကျွန်းလေးသဖွယ်တည်ရှိနေသောနေရာလည်းဖြစ်ပါသည်။ဓာတ် တော် စေတီပုထိုးမှာလည်း ရှေးအလွန်ကျပြီး တန်ခိုးကြီးသော ရှေးဘုရားတဆူဖြစ်ကြောင်းသိရှိ ခဲ့ရပါသည်။ကျောင်းဖြူရွာတွင်ကုန်း၉ကုန်း၊ကံ ၉ ကံရှိသည် ထိုကံသောသူများကိုရွှေအိုးများ ပေးတယ်။ ကျွန်းပေါ်ကိုလာသော(ခွေး(မရှူး)၊ရှဉ့်(မကူး)) ဟူသောဆိုရိုးစကားရှိပါသည်။ကျောင်းဖြူလို့ ဖြစ်လာ ခြင်းမှာ မကံစည်သူမင်းကြီး၏မိဖုရား(ဘီးစပ်ကုန်း)မှာအကျောင်းပြုပြီးနေကာ ရွှေဘုံသာ ဘုရားကို တည်သော ကြောင့် ကျောင်းဖြူလို့ခေါ်ဝေါ်ခဲ့ခြင်းဖြစ်ပါသည်။

၄.၂။ကျေးရွာတွင်းရှိ စုစုပေါင်းအိမ်ထောင်စု နှင့် လူဦးရေ

အိမ်ထောင်စု	ကျား	မ	စုစုပေါင်း
၂၈၂	၅၁၁	၅၅၂	၁၀၆၃

၄.၃။လူနည်းစုလူမျိုးစုအိမ်ထောင်စု

အမျိုးအစား	အိမ်ထောင်စု	ကျား	မ	စုစုပေါင်း
မရှိ				

၄.၄။ထိခိုက်လွယ်အုပ်စု

ထိခိုက်လွယ်အုပ်စု	အိမ်ထောင်စု
သက်ကြီးနွမ်းပါးအုပ်စု	၂၀
မသန်စွမ်းအုပ်စု	၅

၄.၅။ကျေးရွာပိုင်ဆိုင်မှုများ

ပိုင်ဆိုင်မှုများ	အရေအတွက်	ပိုင်ဆိုင်မှုများ	အရေအတွက်	ပိုင်ဆိုင်မှုများ	အရေအတွက်
စိုက်ပျိုးမြေ	၃၃၆.၅ ခန့်	ဈေးဆိုင်	၂	ဆိုင်ကယ်	၁၀၀
ရေကန်	၁	ရေတင်စက်	၆	ကျွမ်းကျင် လုပ်သား (လက်သမား၊ပန်းရံ၊ လျှပ်စစ်)	၁၅
ကျွဲ	၅၀	နွား	၈၀		
ထော်လာဂျီ	၁	ထွန်	၃၃		
မြွေလှေ့စက်	၁	ထယ်	၃၃	လယ်ထွန်စက်	၃

လှည်း	၂၆	ဝက်	၅၀	သာမန်လုပ်သား	၁၆၀
ပဲခွဲစက်	၂	စက်ရေတွင်း	၉၀	သဲကျောက်ရရှိမှု	ရှိ

၅။ လူထုပူးပေါင်းပါဝင်သော လူမှုဆန်းစစ်ခြင်းနှင့် အကဲဖြတ်ခြင်း လုပ်ငန်းစဉ်(PSA/PRA) အကျဉ်းချုပ်

စဉ်	အကြောင်းအရာ	ရက်စွဲ	ဦးတည်အုပ်စု	တက်ရောက်သူ			အဓိက ဆွေးနွေးချက်များ
				ကျား	မ	ပေါင်း	
၁	ကျေးရွာလူမှုရေးပြနှင့် သယံဇာတ social map/ Resource map)	၂၀.၉.၁၇	ကျေးရွာလူထု	၁၂၄	၇၇	၂၀၁	အိမ်များ၊ အခြေခံအဆောက်အဦး များ၊ လမ်းပန်းဆက်သွယ်ရေး၊ လယ်ယာမြေများ၊ မြစ်ချောင်းများ၊
၂	လူမှုစီးပွားအဆင့် သတ်မှတ်ခြင်း (Wealth Ranking)	၂၀.၉.၁၇	ကျေးရွာလူထု	၁၂၄	၇၇	၂၀၁	ကျေးရွာလူမှုစီးပွား၊ အုပ်စုများ ခွဲခြားသတ်မှတ်နိုင်ရေး အတွက် အခြေခံစံနှုန်းများ သတ်မှတ်ခြင်း ကျေးရွာသားများနှင့်အများ သဘောတူသတ်မှတ်ခြင်း
၃	ရာသီခွင်ပြက္ခဒိန် (seasonal calendar)	၂၀.၉.၁၇	ကျေးရွာလူထု	၁၂၄	၇၇	၂၀၁	ရာသီဥတုစိုက်ပျိုးသီးနှံများ၊ ဝင်ငွေထွက်ငွေ၊ မွေးမြူရေး လုပ်ငန်းများ၊ ပညာရေး၊ ပွဲတော်များ၊ ရွှေ့ပြောင်းလုပ်သား
၄	အမျိုး/သမီး ပိုင်ဆိုင်မှု ပြဿနာ (Accesses and Control)	၂၀.၉.၁၇	ကျေးရွာလူထု	၁၂၄	၇၇	၂၀၁	အမျိုးသား/သမီး တို့၏ အရင်းအမြစ်အပေါ် မည်သူ ကပိုင်၍ အသုံးပြုနေကြသည်ကို ဖော်ထုတ်ခြင်း၊

၅	အဖွဲ့အစည်းချိတ်ဆက်မှု (Venn Diagram)	၂၀၂၀	ကျေးရွာလူထု	၁၂၄	၇၇	၂၀၁	ကျေးရွာတွင်းရှိအဖွဲ့အစည်းများ မည်သို့သောလုပ်ငန်းများအတွက်မည်သည့်အဖွဲ့များချိတ်ဆက်လုပ်ကိုင်မှု
၆	ပင့်ကူအိမ်ကွန်ယက် (Spider Web)	၂၀၂၀	ကျေးရွာလူထု	၁၂၄	၇၇	၂၀၁	အမျိုးသားနှင့်အမျိုးသမီးများ တန်းတူအခွင့်အရေးရရှိမှုနှင့် မရရှိသည့်အကြောင်းအရင်းများ
၇	ကျေးရွာ၏(၅)နှစ်စဉ်စားပေးအစီအစဉ်ပြဇယား	၂၀၂၀	ကျေးရွာလူထု	၉၃	၅၉	၁၅၂	အကျိုးပြုပြီးရေအကျိုးခံစားခွင့်နှင့် အဓိကလိုအပ်ချက်များ ပေါ်မူတည်၍ဆုံးဖြတ်သည်။
၈	ပြဿနာအခွင့်အရေးလက်ရှိအခြေအနေနှင့်ပြောင်းလဲမှုညွှန်းကိန်း	၂၀၂၀	ကျေးရွာလူထု	၉၃	၅၉	၁၅၂	ပြဿနာအခွင့်အရေးလက်ရှိ အခြေအနေနှင့်ပြောင်းလဲမှုညွှန်းကိန်း

- ကျေးရွာတွင် စီးပွားရေးအဆင်ပြေသော အိမ်ထောင်စုဝင်များသာ ရေကောင်းရေသန့် သောက်သုံးရပြီး စီးပွားရေးအဆင်မပြေသော အိမ်ထောင်စုဝင်များမှာ ဧရာဝတီမြစ်ရေကို သောက်သုံးရပါသည်။
- ကျေးရွာကလေးသည် ဧရာဝတီမြစ်၏အလယ် မြေနုကျွန်းပေါ်တွင် တည်ရှိပါသည်။
- နှစ်စဉ်ရေမြုပ်သော အခြေအနေတွင်ရှိပြီး အခြားကျေးရွာများသို့ ကူးသန်းရောင်းဝယ်ရာတွင် လည်း ကုန်လမ်းဆက်သွယ်ရေးအလွန်ခက်ခဲပြီး အခြားတစ်ဘက်ကမ်းသို့ လှေဖြင့်ကူးပြီးမှ လုပ်ကိုင်ဆောင်ရွက်ရသည်။
- ကျေးရွာတွင် အလယ်တန်းကျောင်းရှိပြီး ကလေးငယ်များ အထက်တန်းရောက်လျှင် အခြား ကျေးရွာများသို့ ငွေကုန်ခံ၍ သွားတက်ရပါသည်။ ယခင်က အလယ်တန်းကျောင်းရှိသော် လည်း ကျောင်းဝန်းလုံခြုံမှုမရှိခြင်း၊ စာသင်ကျောင်းဆောင်လုံခြုံမှု မရှိခြင်းတို့ ဖြစ်ခဲ့ ပါသည်။ လူထုဗဟိုပြု စီမံကိန်း (ပထမ)နှစ်တွင် ကျေးရွာလူထုမှ ဦးစားပေးလုပ်ငန်းဖြစ်သော ကျောင်း ခြံစည်းရိုးကာခြင်းနှင့် စာသင်ကြားဆောင်တိုးခဲ့ လုပ်ငန်းလုပ်ဆောင်လိုက်သောအခါ ယခု အခါတွင် ကလေးငယ်များ လုံခြုံစိတ်ချစွာဖြင့် ပညာသင်ကြားနိုင်ခဲ့ ပါသည်။
- ယခင်က လမ်းပန်းဆက်သွယ်ရေးတွင် မိုးရာသီနှင့်ရေတက်ပြီးကာလများတွင် ကျေးရွာတွင် လမ်းများသွားလာရခက်ခဲပါသည်။ သဲဆန်သော နန်းမြေများဖြစ်သောကြောင့် ပျက်စီးဗွတ်ထ ရေဝတ်ပြီး ကျန်းမာရေးထိခိုက်မှုများဖြစ်ပွားကြသည်။ လူထုဗဟိုပြု စီမံကိန်း (ဒုတိယ)နှစ်တွင် ကျေးရွာတွင်း တောင်-မြောက်လမ်းကို (Wheel Track)ခင်းခြင်းနှင့် အုတ်စီရေမြောင်း ပြုလုပ် လိုက်သောအခါ ယခုအခါတွင် ကလေးငယ်များအတွက် ကျောင်းသို့ သွားလာရာတွင်အဆင် ပြေစေပြီး၊ ဗွတ်အိုင်များမရှိသောကြောင့် ကျန်းမာရေးထိခိုက်မှုများလည်း မရှိတော့ပါ (ဥပမာ- သွေးလွန်တုတ်ကွေးရောဂါ) ၊ သွားလာရေးမှာလည်းအဆင်ချောမွေ့ လာပါသည်။

၆.၂။ ကျေးရွာ၏ လူမှုစီးပွားအဆင့်သတ်မှတ်ခြင်း။ (Wealth Ranking)

စစ်ကိုင်းတိုင်းဒေသကြီး၊ ရွှေဘိုခရိုင်၊ နတ်တောင်မြို့နယ်၊ ကျောင်းဖြူအုပ်စု၊ ကျောင်းဖြူကျေးရွာ၏ ဥက္ကဋ္ဌအဆင့်သတ်မှတ်ခြင်း

ခဲအဆင့်	ဗဟိုကိရိယာ (ဒေသဆုံး စကား)	အိမ်ထောင်စု
အချမ်းသာဆုံး	မြေဒေက ၁၀-၅ ဝန်းကျင် စက်ပျော၊ နွား ၄ ကောင်၊ ထွန်စက်၊ ဝိုက်ခိမ်၊ ပျော	၁၀ စု
အတန်အတင့်ချမ်းသာ	မြေဒေက ၄-၂ ဝန်းကျင် မော်တော်၊ ပျော၊ နွား ၃-၄ ကောင်၊ နံ့ကပ်၊ နွား ၂ ကောင်	၈၃ စု
အသန်အတင့်နွမ်းပါး	မြေဒေက ၂-၁ ဝန်းကျင် ဗဟိုလှေ၊ ပျော၊ ထရိုက်ကား၊ မြေ၊ မြေဖြူ၊ နွား ၂ ကောင်	၁၄၄ စု
အနွမ်းပါးဆုံး	ဗဟိုလှေ၊ ကျွဲအိမ်၊ ဗျာ၊ စရပျင်ဘာ၊ တံခွန်၊ ဗက်ချိ	၄၉ စု

မံ့မိုးလှည့်သူများ
ကျေးရွာဗဟို

သုံးသပ်ချက်

- ကျေးရွာတွင် လူတန်းစားပေါင်းစုံ အတူရောနှောနေထိုင်ကျပါသည်။
- အနွမ်းပါးဆုံး အိမ်ထောင်စုမှာ (၄၅) အိမ်ထောင်စုရှိပါသည်။ နွမ်းပါးရသော အကြောင်းအရင်းမမှာ လယ်ယာမြေပိုင်ဆိုင်မှု မရှိခြင်း၊ အငှားလိုက်ခြင်း၊ ကလေးများပြီး ပညာရေးစရိတ်များခြင်း၊ ပုံမှန်ဝင်ငွေမရှိခြင်း၊ နေ့စားအလုပ်များ လုပ်ကိုင်ရခြင်းတို့ကြောင့် ဖြစ်ပါသည်။
၎င်းတို့ မိသားစုဝင်များ တိုးတက်လာစေရန် လိုအပ်ချက်များ
- ဖွံ့ဖြိုးရေးလုပ်ငန်းများ လုပ်ကိုင်ဆောင်ရွက်ရာတွင် နွမ်းပါးမိသားစုများကို ဦးစားပေးသောအနေနှင့် နွမ်းပါးသော မိသားစုများ အလုပ်အကိုင်ပါးသော အချိန်များတွင် လုပ်ငန်းများလုပ်ကိုင်စေပြီး လုပ်ခရရှိခြင်းမှ ဝင်ငွေတိုးတက်လာရန်၊ မိသားစု စားဝတ်နေရေး အဆင်ပြေလာပြီး ဆင်းရဲမွဲတေမှုလျော့ချလာစေရန်။
- ကျေးရွာမှ လမ်း၊ တံတားဆောက်လုပ်ခြင်း အစရှိသော နောက်ဆက်တွဲလုပ်ငန်းများတွင် အနွမ်းပါးဆုံးအိမ်ထောင်စုဝင်များကို ဦးစားပေးလုပ်ကိုင်စေခြင်း။
- အသက်မွေးဝမ်းကျောင်း လုပ်ငန်းများဖြစ်သည့် အမျိုးသားများအတွက် (ဥပမာ- စက်ပြင်ပညာ)၊ အမျိုးသမီးများအတွက် (ဥပမာ- စက်ချုပ်ပညာ) များဖန်တီးပေးခြင်းဖြင့် အိမ်ထောင်စုများ ဝင်ငွေရရှိပြီး စားဝတ်နေရေး အဆင်ပြေလာစေရန်။

၆.၃။ ရာသီခွင်ပြ ပြက္ခဒိန်နှင့် သုံးသပ်ခြင်း

ရာသီခွင်ပြဇယား

ကျေးဇူးတင်စွာ -
 ကျေးဇူးတင်စွာ - ကျောင်းကြား
 ကျေးဇူး - ကျောင်းကြား

ရာသီခွင်	အပူ	အပူ	အပူ	အပူ	အပူ	အပူ	အပူ	အပူ	အပူ	အပူ	အပူ	အပူ	အပူ	အပူ	အပူ	အပူ	အပူ	အပူ
ရာသီခွင်																		
ပိုက်ပျိုး																		
ကျွန်းမာ																		
ပွဲတော်																		
မိုးကြိုး																		

- နေသာ

- မိုးရွာ

- ကျေးဇူး

- ရွာကျ

- အပူကျော

- ပိုက်ပျိုး

- ဆေးပျိုး

- မြေပဲခင်း

ပါဝင်ကျေး ဆွဲသူများ - ဦးသိန်းဝင်း၊ ဒေါ်စိန်လွင်၊ ဒေါ်ခင်မောင်၊
 ဒေါ်စိန်ယု၊ ဒေါ်ခင်မောင်၊ ဒေါ်စိန်ဖြူ

ကူညီပံ့ပိုးသူများ - ဦးကျော်ကျော်၊ ဦးဝေယံ၊ ဦးစိုးစိုး၊
 ဦးသိန်းဖြူ၊ ဦးကျော်သိန်း

သုံးသပ်ချက်

- ကျေးရွာအတွင်းရှိသော အိမ်ထောင်စုဝင်များသည် စိုက်ပျိုးရေးလုပ်ငန်းနှင့် မွေးမြူရေးလုပ်ငန်းများကို အဓိကထားလုပ်ကိုင်ကြပါသည်။ တခါတရံ ရေလုပ်ငန်းကို လုပ်ကိုင်ကြသူများလည်းရှိကြသည်။
- အိမ်ထောင်စု (၁၀၀)ကျော် စိုက်ပျိုးရေးလုပ်ငန်းကို လုပ်ဆောင်ကြပြီး၊ ကျန်အိမ်ထောင်စုဝင်များမှာ မွေးမြူရေး ၊ ရေလုပ်ငန်း နှင့် လက်လုပ်လက်စား လုပ်ကိုင်ကြပါသည်။
- လယ်ယာစိုက်ပျိုးရေး လုပ်ငန်းကို ခြောက်သွေ့ ရာသီများတွင်သာ ကြိုးစားလုပ်ဆောင်ကြပြီး ဝင်ငွေလုံလောက်မှု အပြည့်အဝမရရှိပါ။
- ကဆုန်၊ နယုန်၊ ဝါခေါင်နှင့် တော်သလင်းလများသည် အလုပ်အားသောလများ ၊ ကျန်လများတွင် ထွန်ယက်စိုက်ပျိုးရိတ်သိမ်းသော စိုက်ပျိုးရေးလုပ်ငန်းများ လုပ်ဆောင်သောလများဖြစ်ကြပါသည်။
- ဝါခေါင်လ မှ တော်သလင်းလထိ ရေလွှမ်းမိုးမှုရှိပြီး တခါတရံရေကြောရှည်တက်သည်။
- ကျွဲ ၊ နွား တိရစ္ဆာန်မွေးမြူရာတွင် နေရာအခက်အခဲ ရှိပါသည်။
- လယ်ယာစိုက်ပျိုးရေးလုပ်ငန်း နှင့် မွေးမြူရေးလုပ်ငန်းများတွင် အမျိုးသမီးများ ပိုမိုလုပ်ကိုင်ကြောင်းတွေ့ ရပါသည်။
- အလုပ်ကိုင်အခွင့်အလမ်း နည်းပါးပြီး အမျိုးသမီး၊ အမျိုးသား လုပ်သားဈေးနှုန်း မတူညီမှုများ ရှိပါသည်။

တိုးတက်ရန်လိုအပ်ချက်များ

- အလုပ်အကိုင်အခွင့်အလမ်းများ ဖန်တီးပေးခြင်း (အလုပ်ချိန်များတွင်)
- အမျိုးသမီး၊ အမျိုးသား အိမ်တွင်းအသက်မွေးဝမ်းကြောင်းလုပ်ငန်းများ ဖန်တီးပေးခြင်း။

၆.၄။ သုံးစွဲမှုနှင့် ထိန်းချုပ်မှုဇယားနှင့် သုံးသပ်ချက်

သုံးစွဲမှုနှင့်ထိန်းချုပ်မှုဇယား (အချင်း: ၁၅x၁၅cm)

သုံးစွဲမှု		
အမျိုးသား	အမျိုးသမီး	အမျိုးသား+အမျိုးသမီး
<p>ဘောလုံးကွင်း</p> <p>လမ်း</p> <p>အိမ်ကန်</p> <p>ကျွန်း</p> <p>စက်လှေ</p> <p>လယ်/ယာခင်း</p>	<p>အင်္ဂါအင်္ဂါ</p>	<p>လယ်/ယာခင်း</p> <p>လမ်း</p> <p>မြစ်/ချောင်း</p> <p>အိမ်ကန်</p> <p>သစ်တော</p> <p>သစ်တော</p>
ထိန်းချုပ်မှု		
အမျိုးသား	အမျိုးသမီး	အမျိုးသား+အမျိုးသမီး
<p>လယ်/ယာခင်း</p> <p>ကျွန်း</p> <p>စက်လှေ</p> <p>အိမ်ကန်</p> <p>သစ်တော</p>	<p>အင်္ဂါအင်္ဂါ</p>	

မှူးစား၊ ပါဝင်သူများ - ရေးဆွဲသူ

သုံးသပ်ချက်

- ဘောလုံးကွင်း၊ လမ်း၊ ကျွန်း၊ စက်လှေ၊ လယ်ယာမြေတို့ကို အမျိုးသားများ သုံးစွဲပြီး ကိုယ်တိုင် ထိန်းချုပ်ကြပါသည်။
- စက်ချုပ်စက်ကို အမျိုးသမီးများ သုံးစွဲပြီး ပြုပြင်ထိန်းချုပ်ကြပါသည်။
- မြစ်ချောင်း၊ လယ်ယာမြေ၊ ဆိုင်ကယ်၊ သစ်တော၊ သဲ/ကျောက် နှင့် လမ်း စသည်တို့ကို အမျိုးသား/အမျိုးသမီး အတူတကွ သုံးစွဲပြီး ပြုပြင်ထိန်းသိမ်း ဆုံးဖြတ်ချက်ချရာတွင် အမျိုးသားများက ထိန်းချုပ်

၆.၅။ ဗင်းပုံစံကို အသုံးပြု၍ အဖွဲ့အစည်းများချိတ်ဆက်မှု နှင့် သုံးသပ်ချက်

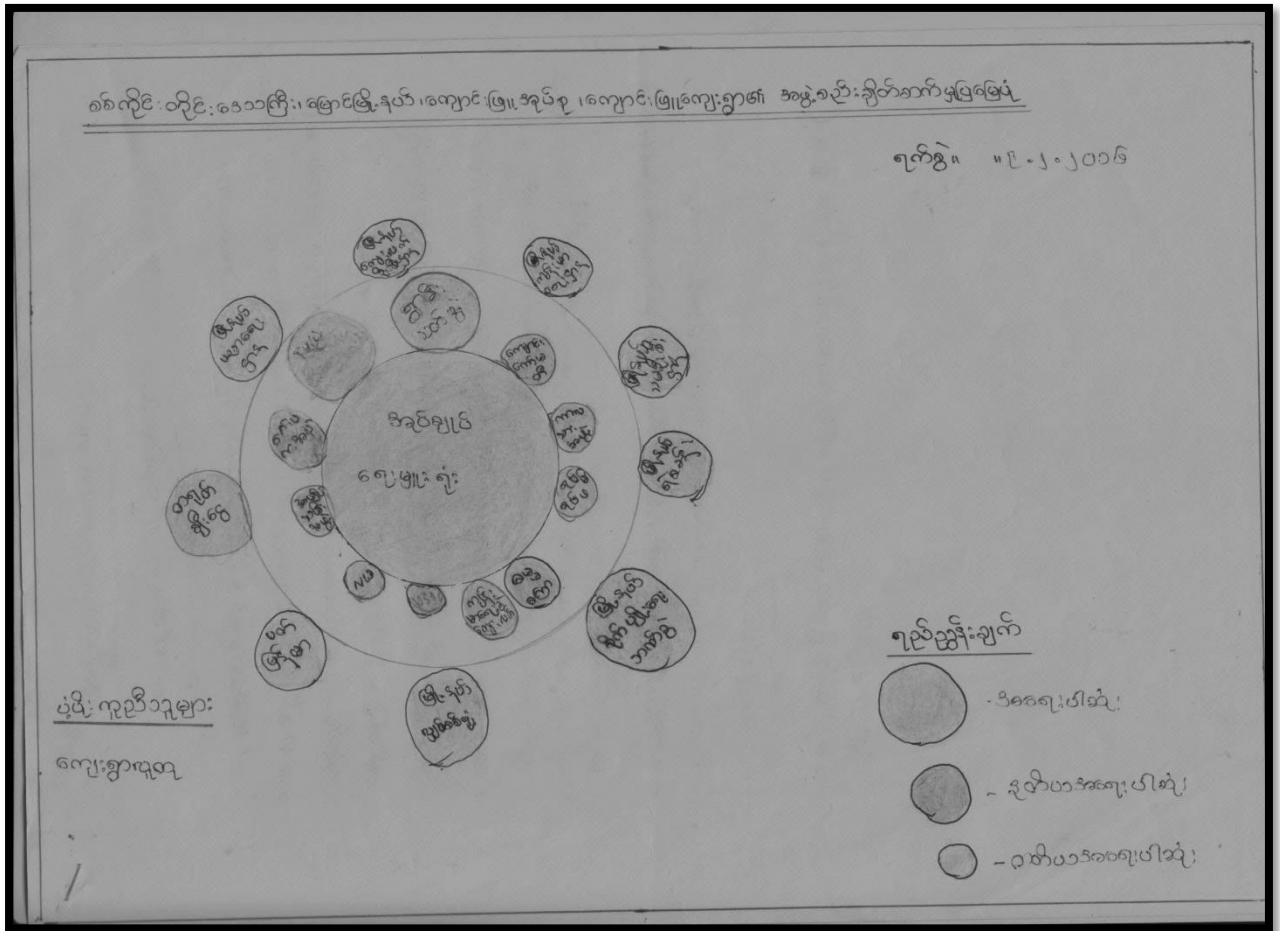

သုံးသပ်ချက်

- ကျေးရွာအုပ်စုချုပ်ရေးအဖွဲ့ သည် တိုးတက်ရန် အဓိကလုပ်ဆောင်သည်။
- မွေးမြူရေးအဖွဲ့၊ ကျေးရွာအရန်မီးသတ်အဖွဲ့၊ ဂေါပကအဖွဲ့ ရပ်ရွာ သာယာရေး၊ နာရေးနှင့် ဘာသာရေးတို့ တွင် အဓိကလုပ်ဆောင်သည်။ ကျောင်းကော်မတီ၊ ရပ်မိရပ်ဖ၊ ကာလာသား အဖွဲ့ နှင့် မေ့စကြာအဖွဲ့ များသည် ကျေးရွာတွင်လုပ်ဆောင်မှုရှိပါသည်။
- အမျိုးသမီးအဖွဲ့၊ ကာလာသမီးအဖွဲ့ များသည် အမျိုးသမီးဦးဆောင်အဖွဲ့ များဖြစ်ကြသည်။
- ပတ်မြန်မာအဖွဲ့၊ မြို့နယ်စိုက်ပျိုးဘက်အဖွဲ့၊ မြို့နယ်ကျန်းမာရေးဌာန၊ မြို့နယ်ကျေးလက် နှင့် ဝင်ငွေရရှိသော လုပ်ငန်းများကို လုပ်ကိုင်ဆောင်ရွက်ကြပါသည်။
- ကျေးရွာအုပ်စုချုပ်ရေးအဖွဲ့ သည် မြို့နယ်အုပ်စုချုပ်ရေးရုံး၊ ရဲစခန်းနှင့် မြို့နယ်ပညာရေးအဖွဲ့ အစည်းများသို့ ချိတ်ဆက်လုပ်ကိုင်ဆောင်ရွက်ကြပါသည်။

တိုးတက်ရန် လိုအပ်မှု

- မြို့နယ်တွင်းရှိသော အခြားလူမှုကူညီကယ်ဆယ်ရေးအဖွဲ့ များနှင့် ပိုမိုချိတ်ဆက်နိုင်ရန်။

၆.၇။ အမျိုးသမီးတင်ပြသောအဓိကအခက်အခဲပြဿနာများနှင့်မျှော်မှန်းချက်

စဉ်။	အမျိုးသမီးများ တင်ပြသောအခက်အခဲပြဿနာများ
၁။	ကျေးရွာတွင်း သွားလာရေးခက်ခဲခြင်း
၂။	လုပ်ငန်းခွင်သွားလာရေးခက်ခဲခြင်း (ချောင်းကူးတံတားမရှိခြင်း)
၃။	လျှပ်စစ်မီး မရရှိသည့်အခက်အခဲ
၄။	ရေခပ်ရာတွင် ကမ်းပါးဆင်းခပ်ရသောကြောင့်ခက်ခဲခြင်း
၅။	စိုက်ပျိုးရေးနည်းပညာ အခက်အခဲ (စိုက်ပျိုးရေးစရိတ်၊ မျိုးကောင်းမျိုးသန့်၊ ပိုးမွှားအန္တရာယ် ကာကွယ်နှိမ်နင်းနည်း)
၆။	အသက်မွေးဝမ်းကြောင်း လုပ်ငန်းများ မရှိသည့်အခက်အခဲ (လက်မှု၊ အိမ်တွင်းလက်မှုနည်း)

စဉ်။	အမျိုးသမီးများတင်ပြလာသော မျှော်မှန်းချက်
၁။	ကျေးရွာတွင်းလမ်းများ ရေကျပြီးချိန်တွင် အချိန်မရွေးသွားလာနိုင်သောလမ်း
၂။	ချောင်းကူးတံတားရှိပြီး လုပ်ငန်းခွင်တွင်သွားလာရေးအဆင်ပြေစေချင်
၃။	ကျေးရွာတွင် ၂၄နာရီ လျှပ်စစ်မီးရရှိချင်
၄။	ရေလှောင်ကန်ထားပြီးကျေးရွာအတွက် သောက်သုံးရေသန့် ရရှိချင်
၅။	စိုက်ပျိုးရေးနည်းပညာများရှိပြီး စိုက်ပျိုးရေးသီးနှံများအတွက်တိုးစေချင်
၆။	အိမ်တွင်းလက်မှုနည်းပညာများရှိပြီး ဝင်ငွေရရှိချင်

၆.၈။ အမျိုးသားများတင်ပြသောအခက်အခဲပြဿနာများနှင့်မျှော်မှန်းချက်

စဉ်။	အမျိုးသားများတင်ပြသော အခက်အခဲပြဿနာများ
၁။	ကျေးရွာတွင်းလမ်းများ သွားလာရေးအခက်အခဲ
၂။	ဗဟုသုတနည်းပါးသော အခက်အခဲ
၃။	သောက်သုံးရေသန့် ကောင်းစွာမရရှိသည့် အခက်အခဲ
၄။	လောင်စာဆီဝယ်သုံးရသည့် အခက်အခဲ
၅။	ကလေးများအတွက်ကျောင်းအိမ်သာ မလုံလောက်သည့် အခက်အခဲ
၆။	စိုက်ပျိုးရေး နည်းပညာ(စိုက်ပျိုးရေးစရိတ်၊ ပိုးမွှားအန္တရာယ်ကာကွယ်နိမ့်နည်း၊ စိုက်ပျိုးရေး စက်ကရိယာ)

စဉ်။	အမျိုးသားများတင်ပြသော မျှော်မှန်းချက်များ
၁။	ကျေးရွာတွင်း အချိန်မရွေးသွားလာနိုင်သောလမ်း
၂။	စာကြည့်တိုက်ရှိ ဗဟုသုတရရှိရန်
၃။	သောက်သုံးရေသန့် ရရှိစေချင်
၄။	ကျေးရွာတွင် ၂၄နာရီ လျှပ်စစ်မီးရရှိချင်
၅။	ကလေးများအတွက်ကျောင်းအိမ်သာရှိပြီး ကျန်းမာရေးအတွက် အိမ်သာလုံလောက်စေချင်
၆။	စိုက်ပျိုးရေးနည်းပညာများရှိပြီး စိုက်ပျိုးရေးသီးနှံများအထွက်တိုးစေချင်

၆.၉အမျိုးသားများနှင့် အမျိုးသမီးများတင်ပြသောကျေးရွာဖွံ့ဖြိုးရေးလုပ်ငန်းများ

စဉ်။	အမျိုးသားနှင့် အမျိုးသမီးများ တင်ပြသော ကျေးရွာဖွံ့ဖြိုးရေးလုပ်ငန်းများ
၁။	ကျေးရွာတွင်းလမ်းများ (Wheel Track)ခင်းခြင်း

၂။	ရွာနောက်ချောင်းကူးတံတား
၃။	သောက်သုံးရေသန့် ရေရရှိရေး(ရေလှောင်ကန် နှင့် ပိုက်စနစ်)
၄။	စာကြည့်တိုက်
၅။	စိုက်ပျိုးရေး နည်းပညာသင်တန်း(စိုက်ပျိုးရေးစရိတ် နှင့် မျိုးကောင်းမျိုးသန့်)
၆။	အိမ်တွင်းလက်မှု ပညာ(စက်ချုပ်၊ ဇာထိုးပန်းထိုး)

၆.၁၀။ ပြဿနာအခွင့်အရေး၊ လက်ရှိအခြေအနေ၊ ပြောင်းလဲမှုညွှန်းကိန်းနှင့် အနှစ်ချုပ်

စဉ်	ပြဿနာ	အခွင့်အရေး	လက်ရှိအခြေအနေ	ပြောင်းလဲမှုညွှန်းကိန်း
၁။	စာသင်ကြောင်း ပြုပြင်တိုးချဲ့(ခြံစည်းရိုး/အိမ်သာ/ကျောင်းဆောင်)	လူထုပဟိုပြုစီမံကိန်းမှ ပြုပြင်ထိန်းသိမ်းစရိတ်တောင်းခံ ခြင်း၊ ကော်မတီများ ဖွဲ့စည်းထားခြင်း။	ကျောင်းသားအင်အား နှင့်ကျောင်းဆောင်မ လုံလောက်ခြံစည်းရိုး၊ အိမ်သာ မလုံလောက်	ကျောင်းသား/သူများ ကောင်းစွာပညာ သင်ကြားနိုင်ပြီးလုံခြုံမှုရှိ
၂။	သောက်သုံးရေ ကောင်းစွာမရရှိခြင်း	လူထုပဟိုပြုစီမံကိန်းမှ ပြုပြင်ထိန်းသိမ်းစရိတ်တောင်းခံ ခြင်း၊ ကော်မတီများ ဖွဲ့စည်းထားခြင်း။	မြစ်ရေသောက်သုံးရေ သာကြောင့် ကျန်းမာရေးထိခိုက်ခြင်း	ရေကောင်းရေသန့် သောက်ရပြီးကျန်းမာရေး နှင့် ညီညွတ်မှုရှိခြင်း
၃။	ရွာတွင်းလမ်းများ သွားရေးမကောင်းခြင်း	လူထုပဟိုပြုစီမံကိန်းမှ ပြုပြင်ထိန်းသိမ်းစရိတ်တောင်းခံ ခြင်း၊ ကော်မတီများ ဖွဲ့စည်းထားခြင်း။	ယခုလက်ရှိလမ်းများ သည်မြေနှိမ့်သောနေရာများ ပျိုးရေဝပ်သောကြောင့် လမ်းများမကောင်း	ရွာတွင်းလမ်းများကို ပြုပြင်မှသာ သွားလာရေး အစင်ပြေချောမွေ့မည်
၄။	ရွာနောက်ချောင်း ကူးတံတားမရှိခြင်း	လူထုပဟိုပြုစီမံကိန်းမှ ပြုပြင်ထိန်းသိမ်း	ရွာတွင်းမီးသတ်ရေ ကန်နှင့်အများသုံး	မီးသတ်ရေကန်တည်ဆောက်ပေးခြင်းဖြင့်

	း	စရိတ်တောင်းခံ ခြင်း၊ ကော်မတီများ ဖွဲ့စည်းထားခြင်း။	ရေလှောင်ကန်မရှိပါ။	ရွာတွင်းမီးဘေးအန္တရာယ် ကိုကြိုတင်ကာကွယ်ပေး နိုင်
၅။	စာကြည့်တိုက်	ပြန်/ဆက်ဦးစီးဌာန နှင့် ချိတ်ဆက် ဆောင်ရွက်မည်	စာကြည့်တိုက် လုံခြုံမှု မရှိပါ	စာကြည့်တိုက် တည်ဆောက်ပေးခြင်း ဖြင့်အသိပညာ ဗဟုသုတတိုးပွားလာ
၆။	စိုက်ပျိုးရေးနည်း ပညာမရှိခြင်း	သက်ဆိုင်ရာကျေးလ တဦးစီးဌာနနှင့်ချိတ် ဆက်ဆောင်ရွက် မည်	စိုက်ပျိုးရာတွင် နည်းပညာသိရှိမှုနည်း ပါးသောကြောင့် အထွက်နှုန်းမကောင်း ခြင်း	ကောင်းမွန်သောနည်းပ ညာရရှိပါက အထွက်နှုန်း ကောင်းမွန်ပြီး ဝင်ငွေတိုး တက်မှုများပြီးအဆင်ပြေ လာနိုင်မည်။

၇။ကော်မတီဝင်များ ရွေးချယ်ခြင်းနှင့် ကျေးရွာဖွံ့ဖြိုးရေးအစီအစဉ် ဆောင်ရွက်မှု မှတ်တမ်းခါတ်ပုံများ



ကျေးရွာလူထုအားရှင်းပြနေသော လူထုစည်းရုံးမှု



ကျေးရွာကော်မတီဝင်များရွေးချယ်ခြင်း



၈။ကျေးရွာစီမံကိန်း အထောက်အကူပြု ကော်မတီဖွဲ့စည်းပုံ နှင့် ကော်မတီဝင်များ

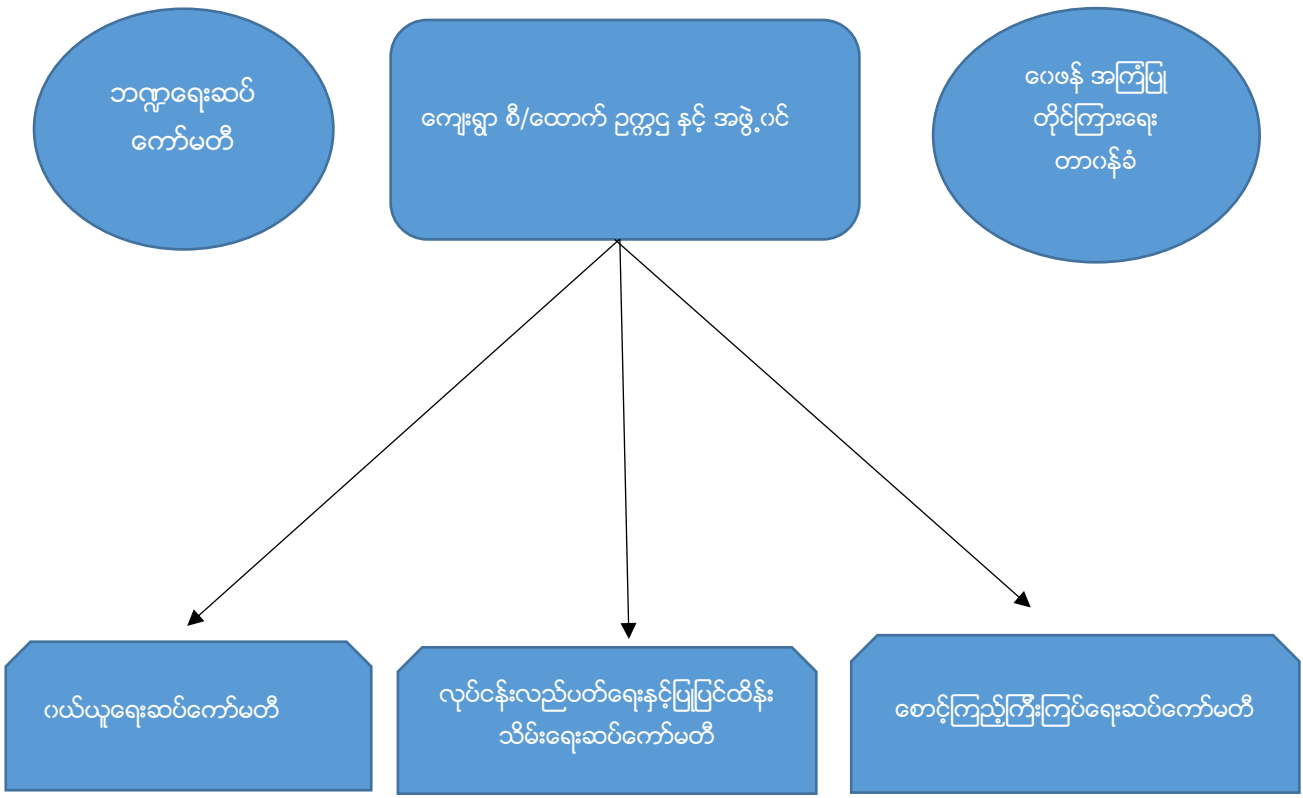

၈။ကျေးရွာ စီ/ထောက် ဥက္ကဋ္ဌ နှင့် အဖွဲ့ဝင်(ညောင်ကားယားအုပ်စု၊ညောင်ကားယားကျေးရွာ)

စဉ်	အမည်	အသက်	တာဝန်	ပညာအရည်အချင်း	မှတ်ချက် (ဖုန်းနံပါတ်)
၁။	ဦးစိုးခိုင်	၃၇နှစ်	ကျေးရွာစီ၊ထောက်ဥက္ကဋ္ဌ	အထက်တန်း	၀၉၇၇၅၉၇၂၄၂၅
၂။	ဒေါ်အေးအေးသန်း	၅၀နှစ်	ကျေးရွာစီ၊ထောက်ဥက္ကဋ္ဌ	အထက်တန်း	၀၉၂၅၆၁၀၃၈၆၀
၃။	ဒေါ်စန်းစန်းမူ	၂၆နှစ်	အဖွဲ့ဝင်	အထက်တန်း	၀၉၇၇၀၇၄၉၄၂၅
၄။	ဦးထွန်းထွန်းနိုင်	၄၁နှစ်	စာရင်း ကိုင်	B.A(Hist)	၀၉၇၉၆၅၂၀၀၇၁
၅။	ဦးဖိုးထူး	၅၇နှစ်	ဝယ်ယူရေးဆပ်ကော်မတီ	အလယ်တန်း	၀၉၄၅၀၄၇၉၆၀၀
၆။	ဦးတင်လင်း	၃၃နှစ်	ဝယ်ယူရေးဆပ်ကော်မတီ	အလယ်တန်း	၀၉၇၈၀၈၀၇၇၅၃
၇။	ဒေါ်မျိုးစန္ဒာ	၄၂နှစ်	ဝယ်ယူရေးဆပ်ကော်မတီ	အလယ်တန်း	၀၉၃၃၀၉၈၃၅၅
၈။	ဦးနိုင်လင်း	၄၇နှစ်	လုပ်ငန်းလည်ပတ်ရေးနှင့် ပြုပြင်ထိန်းသိမ်းရေး ဆပ်ကော်မတီ	အလယ်တန်း	၀၉၂၅၆၅၆၄၃၅၇
၉။	ဦးဇော်လွင်	၄၄နှစ်	လုပ်ငန်းလည်ပတ်ရေးနှင့်	အလယ်တန်း	

			ပြုပြင်ထိန်းသိမ်းရေး ဆပ်ကော်မတီ		
၁၀။	ဒေါ်ပြုံးစန္ဒာ	၃၆နှစ်	လုပ်ငန်းလည်ပတ်ရေးနှင့် ပြုပြင်ထိန်းသိမ်းရေး ဆပ်ကော်မတီ	အလယ်တန်း	
၁၁။	ဦးရွှေဝိုင်း	၅၉နှစ်	စောင့်ကြည့်ကြီးကြပ်ရေး ဆပ်ကော်မတီ	အလယ်တန်း	
၁၂။	ဒေါ်သီတာ	၃၄နှစ်	စောင့်ကြည့်ကြီးကြပ်ရေး ဆပ်ကော်မတီ	အလယ်တန်း	
၁၃။	ဒေါ်ကြည်ကြည်ဝင်း	၃၄နှစ်	စောင့်ကြည့်ကြီးကြပ်ရေး ဆပ်ကော်မတီ	အလယ်တန်း	၀၉၇၇၆၀၈၆၂၆၆
၁၄။	ဦးစိန်လှိုင်	၅၇နှစ်	ဝေဖန်အကြံပြုတိုင်ကြားရေး	မူလတန်း	၀၉၂၅၆၂၇၄၅၈၉
၁၅။	ဒေါ်မာမာမိုး	၃၈နှစ်	ဝေဖန်အကြံပြုတိုင်ကြားရေး	မူလတန်း	၀၉၇၉၄၈၉၈၉၂၆
၁၆။	ဒေါ်စိန်မြင့်	၅၀နှစ်	ဝေဖန်အကြံပြုတိုင်ကြားရေး	အလယ်တန်း	-
၁၇။	ဒေါ်ပပအောင်	၃၅	စေတနာ့ဝန်ထမ်း	မူလတန်း	၀၉၂၅၈၁၅၉၈၆၆
၁၈။	ဦးကျော်သန်း	၃၇နှစ်	စေတနာ့ဝန်ထမ်း	အထက်တန်း	၀၉၂၅၉၉၈၆၀၆၁

အမျိုးသမီးကဏ္ဍအစည်းအဝေးမှတ်တမ်းနှင့် စစ်ဆေးရမည့်အချက်များ

ကျေးရွာမျှော်မှန်းချက် ဆွေးနွေးခန်းမှ ရရှိလာသောရလဒ်

ကျေးရွာ၏ မျှော်မှန်းချက်	လမ်းပန်းဆက်သွယ်ရေးကောင်းမွန်ပြီး စီးပွားရေး၊ လူမှုရေး၊ ပညာရေး၊ ကျန်းမာရေးများ တိုးတက်ကောင်းမွန်လာရမည်။ လျှပ်စစ်မီးရရှိပြီး အချိန်မရွေးသွားလာနိုင်ကာ၊ စိုက်ပျိုးရေး၊ မွေးမြူရေး၊ အိမ်တွင်းမှု အသက်မွေးဝမ်းကျောင်း နည်းပညာများကို အချိန်နှင့်တပြေးညီ သိရှိနိုင်လာရမည်။
အနာဂတ်တွင် ကျေးရွာ ပိုမိုဖွံ့ဖြိုးတိုးတက်ရန် ကျေးရွာသားများ၏ မျှော်မှန်းထားရှိမှု	လူထုပဟိုပြုစီမံကိန်းမှ တိုက်ရိုက်ထောက်ပံ့ငွေကို အသုံးပြုပြီး သဘာဝဘေး၊ ပညာရေး၊ ရွာတွင်းလမ်းများကောင်းမွန်လာစေရန်နှင့် လျှပ်စစ်မီးများ ရရှိလာလျှင် အလင်းရောင်ရရှိလာမည်ဖြစ်သည်။ ကျေးရွာတွင်း ရှိ လူငယ်များ လမ်းမှား မရောက်စေရန် အတွက် ကျေးရွာစာကြည့်တိုက်တစ်ခု ရှိချင်ပါသည်။ အကောင်အထည် မဖော်နိုင်သောလုပ်ငန်းများကို သက်ဆိုင်ရာ ဌာနများနဲ့ ချိတ်ဆက်လုပ်ကိုင်မှုများ ပြုလုပ်မည်။ မြို့နယ် အတွင်းသို့ အစိုးရ မဟုတ်သော အဖွဲ့အစည်းများ ဝင်ရောက်မှုများရှိပါက ကျေးရွာ လိုအပ်ချက်များကို တင်ပြ၍ အကူအညီတောင်းခံများပြုလုပ်မည်ဖြစ်ပါသည်။

အမျိုးသမီးကဏ္ဍ အစည်းအဝေးမှတ်တမ်း

စီမံကိန်းပထမနှစ်အတွက် ကျေးရွာမိတ်ဆက်အစည်းအဝေးပြုလုပ်ရန်ဖိတ်ကြားရာတွင် အမျိုးသမီးများ အချိုးညီစွာပါဝင်ရန်ကျေးရွာ တာဝန်ရှိသူများနှင့် အုပ်ချုပ်ရေးမှူးထံသို့ပြောကြားခဲ့ပါသည်။ အစည်းအဝေး တိုင်းတွင်အမျိုးသမီးများပြောကြားလိုသော အချက်များကိုလွတ်လပ်ပွင့်လင်းစွာ ပြောကြားနိုင်ကြောင်းကို လည်းအသိပေးထားပါသည်။ ကျေးရွာအုပ်စုအဆင့်တွင်နှစ်စဉ်ပြုလုပ်သော လုပ်ငန်းများ တွင်အမျိုးသမီး များတင်ပြတောင်းဆိုသောလုပ်ငန်းတစ်ခုပါဝင်မည်ဖြစ်ကြောင်းကို လည်းပြောကြားခဲ့ပါသည်။ လုပ်ငန်းခွဲ များအကောင်အထည်ဖော်ဆောင်ရွက်သောလုပ်ငန်းဖြစ်ပါက တူညီသောလုပ်ငန်း အတွက်တူညီသော လုပ်ခလစာများရှိမည်ကိုလည်း ပြောကြားခဲ့ပါသည်။ စီမံကိန်းတွင်အမျိုးသမီး/သားခွဲခြားမှုများမရှိစေရန်ရည်ရွယ်ထားသည်ကိုလည်းပြောကြားမှုပြုလုပ်ခဲ့ သည်။ အမျိုးသမီးများ၏ ဦးဆောင်နိုင်မှုနှင့် စီမံခန့်ခွဲမှုစွမ်း ရည်များတိုး တက်လာစေရန်အတွက် ကော်မတီများထဲတွင်အမျိုးသမီးများ(၅၀%)ပါဝင်ရမည်ဖြစ်သည်။ ဆပ်ကော်မတီတစ်ခုတိုင်းတွင်လည်း အနည်းဆုံး အမျိုးသမီးတစ်ဦး ပါဝင်ရမည်ဖြစ်ပါသည်။ ကော်မတီဝင်အမျိုးသမီးများသည်တင်ပြဆွေး နွေးမှုများပြုလုပ်ခြင်း၊ ဆုံးဖြတ်ချက်များချခြင်းများပြုလုပ်ရမည်ဖြစ်ပါသည်။ အမျိုးသားများမှလည်းကူညီ ပံ့ပိုးပေးရမည်ဖြစ်ပါသည်။ ဒုတိယအကြိမ်အစည်းအဝေးများတွင်အမျိုးသမီးများသည်လိုအပ်ချက်အ ခက်အခဲများကိုလွတ်လပ်စွာဆွေးနွေးနိုင်ရန်အမျိုးသမီးသီးသန့်အုပ်စုများဖွဲ့ ပြီးအခက်အခဲများဖော် ထုတ်ခြင်းကိုလည်းလုပ်ကိုင်ခဲ့ပါသည်။

ကျေးရွာမိတ်ဆက်အစည်းအဝေးတွင်အမျိုးသမီးကဏ္ဍအတွက်

စောင့်ကြည့်စစ်ဆေးရမည့်အချက်များ

ကျေးရွာ/အုပ်စုအမည်-ကျောင်းဖြူကျေးရွာ၊ကျောင်းဖြူအုပ်စု

စဉ်	အကြောင်းအရာ	တွေ့ရှိချက်		မှတ်ချက်
		✓	✗	
၁။	အစည်းအဝေးတက်ရောက်လူသူများအားကျား၊မ ရေးရာအခြေခံသဘောတရားများကို ရှင်းလင်းဆွေးနွေးခဲ့ပါသလား။	✓		
၂။	စီမံကိန်းပါဝင်သောကျား၊မရေးရာအကောင်အထည်ဖော်ရေး လိုအပ်ချက်(၅)ချက်ကို ရှင်းလင်းပြခဲ့ပါသလား။	✓		
၃။	အစည်းအဝေးခေါ်ယူရာတွင်အမျိုးသား/သမီးများအချိုးညီစွာတက်ရောက် နိုင်ရေးအတွက်အသိပေးတိုက်တွန်းစည်းရုံးခဲ့တာမျိုးရှိခဲ့ပါသလား။	✓		
၄။	အမျိုးသမီးများ၏စကားသံများပြောဆိုနိုင်ခွင့်များ ပိုမိုထွက်ပေါ်လာအောင် ဖန်တီးပေးခဲ့ ပါသလား။	✓		

၅။	ဆပ်ကော်မတီဖွဲ့များဖွဲ့စည်းရာတွင်အမျိုးသမီးများနှင့် ပါဝင်ဖွဲ့စည်းရေး၊ပူးပေါင်းပါဝင်ရေးဦးဆောင်နိုင်ရေးအတွက် တွန်းအားပေးကူညီဆောင်ရွက်ခဲ့ပါသလား။	✓		
၆။	အစည်းအဝေးကိုအမျိုးသား/သမီးများအလွယ်တကူပါဝင်တက် ရောက်နိုင်သောအချိန်နှင့်နေရာများကိုရွေးချယ်ခြင်း၊ ထည့်သွင်းစဉ်းစားဆောင်ရွက်ခြင်းများတို့ကို လုပ်ဆောင်ခဲ့ပါသလား	✓		
၇။	လူနည်းစု၊ဆင်းနွမ်းပါး၊ထိခိုက်လွယ်သောအုပ်စုများကို အစည်းအဝေးမစတင်မှီအချိန်များ က ရှာဖွေဖော်ထုတ်ခဲ့တာမျိုးများ ရှိပါသလား။	✓		
၈။	လူနည်းစု/ဆင်းရဲ/နွမ်းပါး/ထိခိုက်လွယ်သော အမျိုးသား/သမီးများထဲမှအချို့ကို အစည်းအဝေးတက်ရောက်နိုင်အောင် ဖိတ်ကြားဆောင်ရွက်မှုမျိုးရှိခဲ့ပါသလား။	✓		
၉။	လူနည်းစု/ဆင်းရဲ/နွမ်းပါး/ထိခိုက်လွယ်သောအမျိုးသား/အမျိုးသမီး များနှင့် ကြုံတွေ့နေရ သောအခက်အခဲများကို သင်ဆွေးနွေး မေးမြန်းခဲ့တာမျိုး ရှိပါသလား။	✓		
၁၀။	အမျိုးသမီးများပြောဆိုတင်ပြနိုင်အောင် အချိန်ပေးရန်၊ကြိုတင်စီစဉ်ဆောင်ရွက်မှု မျိုးများဆောင်ရွက်ခဲ့တာများ ရှိပါသလား။	✓		
၁၁။	စီမံကိန်းလုပ်ငန်းခွဲများရှာဖွေဖော်ထုတ်ရာတွင် အမျိုးသား/သမီးများသီးခြားဆွေးနွေး ဖော်ထုတ်ဆောင်ရွက်ခဲ့တာမျိုး ရှိပါသလား။	✓		
၁၂။	ကျေးရွာစီမံကိန်း အထောက်အကူပြုကော်မတီဖွဲ့စည်းရာတွင် အမျိုးသမီး၊အမျိုးသားအချိုးညီမျှစွာ(၅၀:၅၀)ဖွဲ့စည်းနိုင်ခဲ့ပါသလား။ မဖွဲ့စည်းနိုင်ခဲ့ပါက မှတ်ချက်တွင် ရှင်းလင်းပါ။	✓		
၁၃။	ဆပ်ကော်မတီများတွင်အနည်းဆုံးအမျိုးသမီးအဖွဲ့ဝင် တစ်ဦးနှုန်းဖြင့် ပါဝင်ဖွဲ့စည်းနိုင်ခဲ့ပါသလား။ မဖွဲ့စည်းနိုင်ခဲ့ပါက မှတ်ချက်တွင် ရှင်းလင်းပါ။	✓		
၁၄။	ကျေးရွာ/ကျေးရွာအုပ်စု ဖွံ့ဖြိုးရေးစီမံချက် များတွင် အမျိုးသမီးများ ရွေးချယ်ဆုံးသည့်လုပ်ငန်းစီမံချက်အနည်းဆုံးတစ်ခု ပါဝင်နိုင်ရေး	✓		

	အတွက် စည်းရုံးဆွေးနွေးမှုများ ပြုလုပ်ဆောင်ရွက်ခဲ့ပါသလား။			
၁၅။	တက်ရောက်လာသူများအား အမျိုးသမီးများ၏ လိုအပ်ချက်များကို ဖြည့်ဆည်းပေးနိုင်ရန်အမျိုးသမီးရွေးချယ်လိုက်သော ဦးစားပေးရွေးချယ်မှုများကိုထောက်ပံ့ပေးသွားမည်ဖြစ်ကြောင်း အသိပေးပြောကြားခဲ့ပါသလား။	✓		
၁၆။	ရွေးချယ်လိုက်သောစီမံကိန်းလုပ်ငန်းခွဲများသည် ဒေသတွင်းမှာရှိသော လူနည်းစု/ဆင်းရဲ/ နွမ်းပါး/ထိခိုက်လွယ် အုပ်စုများအပေါ် မည်သို့အကျိုးပြုနိုင်မည်ဖြစ်ကြောင်း ရှင်းလင်း ပြောကြားခြင်း၊မှတ်တမ်းတင်ခြင်းများတို့ကို ဆောင်ရွက်ခဲ့ပါသလား။	✓		
၁၇။	ကျေးရွာအုပ်စုအဆင့် အစည်းအဝေးပြုလုပ်ရာတွင် အုပ်စု စီ/ထောက် ကော်မတီဝင်များကို ကျား၊မရေးရာလိုအပ်ချက်များ အကြောင်းကိုရှင်းလင်းပြောကြားခဲ့ပါသလား။	✓		
၁၈။	ကျေးရွာအုပ်စုအဆင့် အစည်းအဝေးပြုလုပ်ရာတွင် အုပ်စု စီ/ထောက် ကော်မတီဝင်များ အားလုံး တက်ရောက်နိုင်မှု ရှိ/မရှိ စစ်ဆေးခဲ့ပါသလား။မတက်ရောက်နိုင်ခဲ့ပါက မှတ်ချက်တွင် ရှင်းလင်းပါ။	✓		

၈။ကျေးရွာအချက်အလက်(ပုံစံ-၁) စက်ဝန်း (၁) ပုံစံ -၁

Phyu

လူထုဝဟ်ပြုစီမံကိန်းစီမံကိန်းလက်ဗွဲ
အပိုင်း-၃ ၂၉.၉.၂၀၁၅

ပုံစံ-၁ ကျေးရွာအခြေခံအချက်အလက်များ (Form PC 1)

ကျေးရွာတစ်ရွာသို့ ပထမဆုံး မိတ်ဆက်ခရီးသွားရောက်သောအခါ လူထုစည်းရုံးရေးမှူးသည် ကျေး
အားကျေးရွာအချက်အလက်များကိုမေတ္တာရပ်ခံ၍တောင်းခံရသည်။ ဤအချက်အလက်များကိုစီမံကိန်းမိတ်ဆက်အ
ပြီးပေးရန်အတွက်အခြေခံအချက်အလက်များကိုစီမံကိန်းမိတ်ဆက်အစည်းဝေးတွင် လူထုစည်းရုံးရေးမှူးသည် ဤအချက်အလက်များအားစစ်ဆေး
ပြီးမှန်ကန်အောင်ပြုလုပ်ရမည်။ ပြီးနောက်တွင် လူထုစည်းရုံးရေးမှူးမှ သတင်းအချက်အလက်ထံသို့ Tablets မှတစ်ဆင့်
ဖြည့်သွင်းရမည်။

ကျေးရွာအုပ်ချုပ်ရေးမှူးအမည် ဦးပြင်အေး	ကျေးရွာအုပ်ချုပ်ရေးမှူး ၏ဖုန်းနံပါတ် ၀၉-၂၅၆၇၇၄၃၄	လူထုစည်းရုံးရေးမှူး၏အမည် ဦးဝိဟာရ
ပြည်နယ်၊ တိုင်းဒေသကြီး၊ နယ်၊ ကျေးရွာအုပ်စု ဧရာဝတီတိုင်းဒေသကြီး၊ နယ်၊ ကျေးရွာအုပ်စု	မြို့နယ် (မြို့)၊ ဝါး ကျေးရွာအုပ်စု (ကျေးရွာ)	ကျေးရွာ ကျေးဇူး (ကျေးရွာ)

က. လူဦးရေ

လူမျိုးစု	အိမ်ထောင်စုအရေအတွက်	ကိုးကွယ်သည့်ဘာသာ	အိမ်ထောင်စုအရေအတွက်
လူမျိုးစု (၁) မြန်မာ	၂၇၈	ဘာသာ(၁) မြို့	၂၇၈
လူမျိုးစု (၂)		ဘာသာ(၂)	
လူမျိုးစုရော		ဘာသာရော	

လူဦးရေ	အမျိုးသား(အရေအတွက်)	အမျိုးသမီး(အရေအတွက်)
လူဦးရေ	၅၀၀	၅၃၅
အိမ်ထောင်စုဦးစီး	၇၇၇ ၂၀၈	၃၅၈ ၇၀

(ခ) လက်လှမ်းမီအသုံးပြုနိုင်သည့်အထောက်အခံများ

စာသင်ကျောင်း	အမှတ် ခြံပိ	ကျန်းမာရေး	အမှတ် ခြံပိ	ဘာသာရေးအထောက်အခံ	အမှတ် ခြံပိ
အထက်တန်းကျောင်း	<input type="checkbox"/>	ဆေးရုံ	<input type="checkbox"/>	ဝေတီ	<input checked="" type="checkbox"/>
အလယ်တန်းကျောင်း	<input checked="" type="checkbox"/>	ကျန်းမာရေးဌာန	<input type="checkbox"/>	ဘုန်းကြီးကျောင်း	<input checked="" type="checkbox"/>
မူလတန်းကျောင်း	<input checked="" type="checkbox"/>	ကျန်းမာရေးဌာနခွဲ	<input checked="" type="checkbox"/>	ဟိန္ဒူဘုရားကျောင်း	<input type="checkbox"/>
မြန်မာ့ကျောင်း	<input type="checkbox"/>	ဆေးပေးစခန်း	<input type="checkbox"/>	ရေစိယာန်ကျောင်း	<input type="checkbox"/>
အခြား မြို့	<input checked="" type="checkbox"/>	အခြား	<input type="checkbox"/>	ဝင်္ဂ	<input type="checkbox"/>
				အခြား	<input type="checkbox"/>
မှတ်ချက်		မှတ်ချက်		မှတ်ချက်	



လူထုဗဟိုပြုစီမံကိန်း၊ စီမံကိန်းလက်ခွဲ
အပိုင်း-၃ ၂၉.၉.၂၀၁၅

(ဂ) ကျွမ်းကျင်သူများမှတ်တမ်း ၊ ကျေးရွာတွင်နေထိုင်သော သို့မဟုတ် တခြားရွာမှလာရောက်သောကျွမ်းကျင်သူများ

(၁) စာသင်ကျောင်း			(၂) ကျန်းမာရေး			(၃) လက်မှုပညာရှင်		
	ရွာတွင်နေထိုင်သူ	အခြားရွာမှလာသူ		ရွာတွင်နေထိုင်သူ	အခြားရွာမှလာသူ		ရွာတွင်နေထိုင်သူ	အခြားရွာမှလာသူ
မူလတန်းပြဆရာဆရာမ	<input checked="" type="checkbox"/>	<input checked="" type="checkbox"/>	ဆရာဝန်	<input type="checkbox"/>	<input type="checkbox"/>	လက်သမား	<input checked="" type="checkbox"/>	<input type="checkbox"/>
အထက်တန်းပြဆရာဆရာမ	<input type="checkbox"/>	<input type="checkbox"/>	လက်ထောက်ကျန်းမာရေးမှူး	<input type="checkbox"/>	<input type="checkbox"/>	ပန်းရံ	<input checked="" type="checkbox"/>	<input type="checkbox"/>
အလယ်တန်းပြဆရာဆရာမ	<input checked="" type="checkbox"/>	<input checked="" type="checkbox"/>	အမျိုးသမီးကျန်းမာရေးဆရာမ	<input type="checkbox"/>	<input type="checkbox"/>	လျှပ်စစ်ဆိုင်ရာ	<input type="checkbox"/>	<input type="checkbox"/>
မူကြိုဆရာဆရာမ	<input type="checkbox"/>	<input type="checkbox"/>	အရံသားရွေး	<input type="checkbox"/>	<input type="checkbox"/>	ရေပိုက်သွယ်သူ	<input type="checkbox"/>	<input type="checkbox"/>
အခြား	<input type="checkbox"/>	<input type="checkbox"/>	ပြည်သူ့ကျန်းမာရေးလုပ်သား (၁)/(၂)	<input type="checkbox"/>	<input type="checkbox"/>	စက်ပြင်ဆရာ	<input checked="" type="checkbox"/>	<input type="checkbox"/>
မှတ်ချက်			မှတ်ချက်			မှတ်ချက်		

(ဃ) ကျေးရွာသို့ ရောက်ရှိနိုင်သည့်လမ်းအခြေအနေ / ကျေးရွာတစ်ရွာသည် ၎င်း၏ကျေးရွာအုပ်စုနှင့် ဆက်သွယ်ထားသော လမ်းအခြေအနေ (အောက်ပါတို့ကို ဝိုင်းပါ)

ကျောက်ကြမ်းလမ်း ကတ္တရာလမ်း ကွန်ကရစ်လမ်း မော်တော်ဆိုင်ကယ်လမ်း
ကျောက်ခင်းလမ်း ခြေသားလမ်း လှသွားလမ်း အခြား _____

(င) ကျေးရွာဖွံ့ဖြိုးမှုစီမံချက်

- (၁) လူထုဗဟိုပြုစီမံကိန်းမစတင်မီ ဤကျေးရွာတွင်ကျေးရွာဖွံ့ဖြိုးမှု စီမံချက်ရှိခဲ့ပါသလား? ဝိုင်းပါ
ရှိပါသည်/မရှိပါ/မသိပါ
- (၂) ရှိခဲ့ပါလျှင် ဤစီမံချက်ကို မည်သည့် ခုနှစ်တွင်ပြင်ဆင်ခဲ့ပါသနည်း? နှစ်-----/မသိပါ
- (၃) ဤစီမံချက်ကို ခြုံနယ်မှအတည်ပြုခဲ့ပါသလား? ပြုခဲ့ပါသည်/မပြုခဲ့ပါ /မသိပါ

(စ) ခရီးအကွာအဝေး

- (၁) ဤကျေးရွာ၏ဗဟိုမှ ၎င်းကျေးရွာအုပ်စု၏ဗဟိုအထိ ခရီးခရိုင်မည်မျှကွာဝေးသနည်း? ခရိုင်-----/မသိပါ X
- (၂) ဤကျေးရွာမှ ၎င်းကျေးရွာအုပ်စုဗဟိုအထိ သွားလာရာတွင် ကြာမြင့်သည့်အချိန်

ခြောက်စော့ ရာသီတွင် ကြာချိန် ----- ထော်လာဂျီ / မော်တော်ဆိုင်ကယ် / ခြေလျှင် / လား / မော်တော်တုတ် / အခြား ----- X

ဝိုးရာသီတွင် ကြာချိန် ----- ထော်လာဂျီ / မော်တော်ဆိုင်ကယ် / ခြေလျှင် / လား / မော်တော်တုတ် / အခြား ----- X

(ဆ) ပတ်ဝန်းကျင်ဆိုင်ရာသဘာဝဘေးအန္တရာယ် -

ဤကျေးရွာတွင် ရေကြီးခြင်းကို သဘာဝဘေးအန္တရာယ်ကျရောက်မှုခြင်းရှိပါသလား။
□ မရှိပါ X ရှိပါသည် ရှိလျှင် ဖော်ပြပါ ----- ခုနှစ် ခရီး (၂၀၁၅)

စက်ဝန်း (၂) ပုံစံ -၁

ပုံစံ - ၈ - ၁ ကျေးရွာအခြေခံအချက်အလက်များ (Form PC 1)

လမ်းညွှန်ချက်။ ကျေးရွာတစ်ရွာသို့ ပထမဆုံးမိတ်ဆက်ခရီး သွားရောက်သောအခါ လူထုစည်းရုံးရေးမှူးသည် ကျေးရွာ ခေါင်းဆောင်များအား ကျေးရွာအချက်အလက်များကို မေတ္တာရပ်ခံ၍ တောင်းခံရသည်။ ဤအချက်အလက်များကို စီမံကိန်း မိတ်ဆက်အစည်းဝေးမတိုင်မီတောင်းခံရမည်။ စီမံကိန်းမိတ်ဆက်အစည်းဝေးတွင် လူထုစည်းရုံးရေးမှူးသည် ဤအချက်အလက် များအား စစ်ဆေးပြီး မှန်ကန်အောင်ပြုလုပ်ရမည်။ ပြီးနောက်တွင် လူထုစည်းရုံးရေးမှူးမှ သတင်းအချက်အလက်ထဲသို့ Tablets မှ တဆင့် ဖြည့်သွင်းရမည်။

ကျေးရွာခေါင်းဆောင် အမည် - ဦးစောစွန်းစွန်း	ကျေးရွာခေါင်းဆောင်၏ ဖုန်းနံပါတ် ၀၉-၇၇၇၁၇၈၀၂၁၉	လူထုစည်းရုံးရေးမှူး၏ အမည် - ကိုကို
ပြည်နယ်တိုင်းဒေသကြီး	မြို့နယ် - ရွှေဘို	ကျေးရွာအုပ်စု - ဇေယျာပုံ၊ ကျေးရွာ - ဇေယျာပုံ

မှတ်ချက်:
က။ လူဦးရေ

လူမျိုးစု	အိမ်ထောင်စုအရေအတွက်	ကိုးကွယ်သည့်ဘာသာ	အိမ်ထောင်စုအရေအတွက်
လူမျိုးစု (၁) - မြန်မာ	၂၈၂	ဘာသာ (၁) - မြန်မာ	၂၈၂
လူမျိုးစု (၂) -----		ဘာသာ (၂) -----	
လူမျိုးစု (၃) -----		ဘာသာ (၃) -----	
လူမျိုးစုရော -----		ဘာသာရော -----	
အခြား	အရေအတွက်		
မသန်စွမ်းသူများ	၅		
သက်ကြီးရွယ်အိုများ (၆၅ နှစ် နှင့် အထက်)	၃၂		
ဘေးရှောင်			

	အမျိုးသား (အရေအတွက်)	အမျိုးသမီး (အရေအတွက်)
လူဦးရေ (၁၈၆၃၁)		
လူမျိုးစု (၁) - မြန်မာ	၅၁၁	၅၅၂
လူမျိုးစု (၂) -----		
လူမျိုးစု (၃) -----		
အခြား		
အိမ်ထောင်ဦးစီး	၂၁၃	၆၉

ခ) အခြေခံအဆောက်အအုံ အသုံးအဆောင်များ

စာသင်ကျောင်း	အမှတ် ခြံပိ	ကျန်းမာရေး	အမှတ် ခြံပိ	ဘာသာရေး အဆောက် အအုံများ	အမှတ် ခြံပိ
အထက်တန်းကျောင်း	<input type="checkbox"/>	ဆေးရုံ	<input type="checkbox"/>	စေတီ	<input checked="" type="checkbox"/>
အလယ်တန်းကျောင်း	<input checked="" type="checkbox"/>	ကျန်းမာရေးဌာန	<input checked="" type="checkbox"/>	ဘုန်းကြီးကျောင်း	<input checked="" type="checkbox"/>
မူလတန်းကျောင်း	<input type="checkbox"/>	ကျန်းမာရေးဌာနခွဲ	<input type="checkbox"/>	ဟိန္ဒူဘုရားကျောင်း	<input type="checkbox"/>
မူကြိုကျောင်း	<input type="checkbox"/>	ဆေးပေးခန်း	<input type="checkbox"/>	ခရစ်ယာန်ကျောင်း	<input type="checkbox"/>
အခြား / များ	<input checked="" type="checkbox"/>	အခြား	<input type="checkbox"/>	ဗလီ	<input type="checkbox"/>
				အခြား	<input type="checkbox"/>
မှတ်ချက်		မှတ်ချက်		မှတ်ချက်	

(ဂ) ကျွမ်းကျင်သူများမှတ်တမ်း (ကျေးရွာတွင်နေထိုင်သော သို့မဟုတ် တခြားရွာမှလာရောက်သော ကျွမ်းကျင်သူများ)

(၁) စာသင်ကျောင်း			(၂) ကျန်းမာရေး			(၃) လက်မှုပညာရှင်		
	ရွာတွင်နေ ထိုင်သူ	အခြားရွာမှ လာသူ		ရွာတွင်နေ ထိုင်သူ	အခြား ရွာမှ လာသူ		ရွာတွင် နေထိုင်သူ	အခြားရွာ မှလာသူ
မူလတန်းပြဆရာ/မ	<input checked="" type="checkbox"/>	<input checked="" type="checkbox"/>	ဆရာဝန်	<input type="checkbox"/>	<input type="checkbox"/>	လက်သမား	<input checked="" type="checkbox"/>	<input type="checkbox"/>
အထက်တန်းပြဆရာ/မ	<input type="checkbox"/>	<input type="checkbox"/>	လက်ထောက် ကျန်းမာရေးမှူး	<input type="checkbox"/>	<input type="checkbox"/>	ပန်းရံ	<input checked="" type="checkbox"/>	<input type="checkbox"/>
အလယ်တန်းပြဆရာ/မ	<input type="checkbox"/>	<input checked="" type="checkbox"/>	အမျိုးသမီးကျန်းမာရေး ဆရာမ	<input type="checkbox"/>	<input checked="" type="checkbox"/>	လှုပ်စစ်ကျွမ်းကျင်၊ မီးသမား	<input type="checkbox"/>	<input type="checkbox"/>
မူကြိုဆရာ/မ	<input type="checkbox"/>	<input type="checkbox"/>	သားဖွားဆရာမ	<input type="checkbox"/>	<input checked="" type="checkbox"/>	ရေပိုက်သွယ်သူ	<input type="checkbox"/>	<input type="checkbox"/>
အခြား	<input type="checkbox"/>	<input type="checkbox"/>	ပြည်သူ့ကျန်းမာရေးလုပ်သား	<input type="checkbox"/>	<input type="checkbox"/>	စက်ပြင်ဆရာ	<input type="checkbox"/>	<input type="checkbox"/>
မှတ်ချက်			မှတ်ချက်			မှတ်ချက်		

(ဃ) ကျေးရွာသို့ ရောက်ရှိနိုင်သည့် လမ်းအခြေအနေ / ကျေးရွာတစ်ရွာသည် ၎င်း၏ ကျေးရွာအုပ်စုနှင့် ဆက်သွယ်ထားသော လမ်းအခြေအနေ (အောက်ပါတို့ကိုပိုင်းပါ)

ကျောက်ကြမ်းလမ်း ကတ္တရာလမ်း ကွန်ကရစ်လမ်း မော်တော်ဆိုင်ကယ်လမ်း
 ကျောက်စင်းလမ်း မြေသားလမ်း လူသွားလမ်း အခြား _____

(င) ကျေးရွာဖွံ့ဖြိုးမှုစီမံချက်

- (၁) လူထုပတ်ဝန်းကျင်ထိခိုက်မှုမရှိစေရန် ဤကျေးရွာတွင်ကျေးရွာဖွံ့ဖြိုးမှု စီမံချက်ရှိခဲ့ပါသလား? ပိုင်းပါ
ရှိပါသည်/မရှိပါ/မသိပါ
- (၂) ရှိခဲ့ပါလျှင် ဤစီမံချက်ကို မည်သည့် ခုနှစ်တွင်ပြင်ဆင်ခဲ့ပါသနည်း? နှစ်-----/မသိပါ
- (၃) ဤစီမံချက်ကို မြို့နယ်မှအတည်ပြုခဲ့ပါသလား? ပြုခဲ့ပါသည်/မပြုခဲ့ပါ မသိပါ

(စ) ခရီးအကွာအဝေး

- (၁) ဤကျေးရွာ၏ပဟိုမှ ၎င်းကျေးရွာအုပ်စု၏ပဟိုအထိ ခရီးခိုင်းမည်မျှကွာဝေးသနည်း? ခိုင်း-----/မသိပါ
- (၂) ဤကျေးရွာမှ ၎င်းကျေးရွာအုပ်စုပဟိုအထိ သွားလာရာတွင်ကြာမြင့်သည့်အချိန်။

ခြောက်သွေ့ရာသီတွင်ကြာချိန်----- ထော်လာဂျီ/မော်တော်ဆိုင်ကယ်/ခြေလျင်/လား/မော်တော်ဘုတ်/
အခြား-----

မိုးရာသီတွင်ကြာချိန်----- ထော်လာဂျီ/မော်တော်ဆိုင်ကယ်/ခြေလျင်/လား/မော်တော်ဘုတ်/
အခြား-----

(ဆ) ပတ်ဝန်းကျင်ဆိုင်ရာ သဘာဝဘေးအန္တရာယ်

ဤကျေးရွာတွင် ရေကြီးခြင်းကဲ့သို့ သဘာဝဘေးအန္တရာယ်ကျရောက်ဖူးခြင်း ရှိပါသလား။

- မရှိပါ
- ရှိပါသည်
- ရိုလျင်ပေါ်ပြပါ -----

(ဇ) ကျေးရွာတွင် ဇွဲစည်းထားသော အဖွဲ့အစည်းများ

လူထုပဟိုပြုစီမံကိန်းမတိုင်မီ ဤကျေးရွာတွင် ကျေးရွာဖွံ့ဖြိုးရေးအတွက် အစိုးရ (သို့) ရွာသားများကိုယ်တိုင်(သို့) စီမံကိန်းတစ်ခုခုမှ ဇွဲစည်းထားသည့် အဖွဲ့အစည်းများရှိပါသလား။

- (၁) မကုမ္ပဏီလီမိတက်
- (၂) အဖွဲ့

(ဈ) အထွေထွေအုပ်ချုပ်ရေး ဦးစီးဌာန (GAD) မှ မှတ်တမ်းတင်ထားခြင်း

ဤကျေးရွာသည် အထွေထွေအုပ်ချုပ်ရေး ဦးစီးဌာန (GAD) မှ မှတ်တမ်းတင်ထားမှု ရှိပါသလား။

- မရှိပါ
- ရှိပါသည်

ကျေးရွာခေါင်းဆောင်

အမည် - ဒေါ်စောစုမာ (အုပ်ချုပ်ရေးမှူး)

လက်မှတ် Shang နေ့စွဲ ၁၆.၇.၂၀၁၆

လူထုစည်းရုံးရေးမှူး

အမည် - ကိုစိန်

လက်မှတ် Shang နေ့စွဲ ၁၆.၇.၂၀၁၆

စက်ဝန်း (၃) ပုံစံ - ၁

ပုံစံ - ၈ - ၁ ကျေးရွာအခြေခံအချက်အလက်များ (Form PC 1)

လမ်းညွှန်ချက်၊ ကျေးရွာတစ်ရွာသို့ ပထမဆုံးမိတ်ဆက်ခရီး သွားရောက်သောအခါ လူထုစည်းရုံးရေးမှူးသည် ကျေးရွာ ခေါင်းဆောင်များအား ကျေးရွာအချက်အလက်များကို မေတ္တာရပ်ခံ၍ တောင်းခံရသည်။ ဤအချက်အလက်များကို စီမံကိန်း မိတ်ဆက်အစည်းဝေးမတိုင်မီတောင်းခံရမည်။ စီမံကိန်းမိတ်ဆက်အစည်းဝေးတွင် လူထုစည်းရုံးရေးမှူးသည် ဤအချက်အလက် များအား စစ်ဆေးပြီး မှန်ကန်အောင်ပြုလုပ်ရမည်။ ပြီးနောက်တွင် လူထုစည်းရုံးရေးမှူးမှ သတင်းအချက်အလက်ထဲသို့ Tablets မှ တဆင့် ဖြည့်သွင်းရမည်။

ကျေးရွာခေါင်းဆောင် အမည် ဦးဆောင်အေးဝေ	ကျေးရွာခေါင်းဆောင်၏ ဖုန်းနံပါတ် ၀၉-၇၆၄၄၁၄၁၃၁	လူထုစည်းရုံးရေးမှူး၏ အမည် ဦးသန်းသန်းအောင်
ပြည်နယ်၊တိုင်းဒေသကြီး၊ခရိုင်၊ မြို့နယ် မန္တလေး၊ ချင်း	ကျေးရွာအုပ်စုအဖွဲ့အစည်း ကျေးရွာ အဖွဲ့အစည်း	

က။ လူဦးရေ

လူမျိုးစု	အိမ်ထောင်စုအရေအတွက်	ကိုးကွယ်သည့်ဘာသာ	အိမ်ထောင်စုအရေအတွက်
လူမျိုးစု (၁) ---ဗမာ---	၂၅	ဘာသာ (၁) ---ဗုဒ္ဓ---	၂၅
လူမျိုးစု (၂) -----		ဘာသာ (၂) -----	
လူမျိုးစု (၃) -----		ဘာသာ (၃) -----	
လူမျိုးစုရော အခြား -----		ဘာသာရော -----	
	အရေအတွက်		
မသန်စွမ်းသူများ	၅		
သက်ကြီးရွယ်အိုများ (၆၅ နှစ် နှင့် အထက်)	၃၂		
စစ်ဘေးရှောင်			

	အမျိုးသား (အရေအတွက်)	အမျိုးသမီး (အရေအတွက်)
လူဦးရေ (၁၀၆၃)		
လူမျိုးစု (၁) ---ဗမာ---	၅၁၁	၅၅၂
လူမျိုးစု (၂) -----		
လူမျိုးစု (၃) -----		
အခြား		
အိမ်ထောင်ဦးစီး	၂၂၂	၆၀

(ခ) အခြေခံအဆောက်အအုံ အသုံးအဆောင်များ

စာသင်ကျောင်း	အမှတ် ခြံပိ	ကျန်းမာရေး	အမှတ် ခြံပိ	ဘာသာရေး အဆောက် အအုံများ	အမှတ် ခြံပိ
အထက်တန်းကျောင်း	<input type="checkbox"/>	ဆေးရုံ	<input type="checkbox"/>	ဇေတီ	✗
အလယ်တန်းကျောင်း	<input type="checkbox"/>	ကျန်းမာရေးဌာန	✗	ဘုန်းကြီးကျောင်း	✗

မူလတန်းကျောင်း	<input type="checkbox"/>	ကျန်းမာရေးဌာနခွဲ	<input type="checkbox"/>	ဟိန္ဒူဘုရားကျောင်း	<input type="checkbox"/>
မူကြိုကျောင်း	<input type="checkbox"/>	ဆေးပေးခန်း	<input type="checkbox"/>	ခရစ်ယာန်ကျောင်း	<input type="checkbox"/>
အခြား (ကျေးရွာ)	<input checked="" type="checkbox"/>	အခြား	<input type="checkbox"/>	ဗလီ	<input type="checkbox"/>
				အခြား	<input type="checkbox"/>
မှတ်ချက်		မှတ်ချက်		မှတ်ချက်	

(ဂ) ကျွမ်းကျင်သူများမှတ်တမ်း (ကျေးရွာတွင်နေထိုင်သော သို့မဟုတ် တခြားရွာမှလာရောက်သော ကျွမ်းကျင်သူများ)

(၁) စာသင်ကျောင်း			(၂) ကျန်းမာရေး			(၃) လက်မှုပညာရှင်		
	ရွာတွင်နေထိုင်သူ	အခြားရွာမှလာသူ		ရွာတွင်နေထိုင်သူ	အခြားရွာမှလာသူ		ရွာတွင်နေထိုင်သူ	အခြားရွာမှလာသူ
မူလတန်းပြဆရာ/မ	<input checked="" type="checkbox"/>	<input checked="" type="checkbox"/>	ဆရာဝန်	<input type="checkbox"/>	<input type="checkbox"/>	လက်သမား	<input checked="" type="checkbox"/>	<input type="checkbox"/>
ပထမတန်းပြဆရာ/မ	<input type="checkbox"/>	<input type="checkbox"/>	လက်ထောက်ကျန်းမာရေးမှူး	<input type="checkbox"/>	<input type="checkbox"/>	ပန်းရံ	<input checked="" type="checkbox"/>	<input type="checkbox"/>
အလယ်တန်းပြဆရာ/မ	<input type="checkbox"/>	<input checked="" type="checkbox"/>	အမျိုးသမီးကျန်းမာရေးဆရာမ	<input type="checkbox"/>	<input checked="" type="checkbox"/>	လျှပ်စစ်ကျွမ်းကျင်ပီးသမား	<input type="checkbox"/>	<input type="checkbox"/>
မူကြိုဆရာ/မ	<input type="checkbox"/>	<input type="checkbox"/>	သားဖွားဆရာမ	<input type="checkbox"/>	<input checked="" type="checkbox"/>	ရေပိုက်သွယ်သူ	<input type="checkbox"/>	<input type="checkbox"/>
အခြား	<input type="checkbox"/>	<input type="checkbox"/>	ပြည်သူ့ကျန်းမာရေးလုပ်သား	<input type="checkbox"/>	<input type="checkbox"/>	စက်ပြင်ဆရာ	<input type="checkbox"/>	<input type="checkbox"/>
မှတ်ချက်			မှတ်ချက်			မှတ်ချက်		

(ဃ) ကျေးရွာသို့ ရောက်ရှိနိုင်သည့် လမ်းအခြေအနေ / ကျေးရွာတစ်ရွာသည် ၎င်း၏ ကျေးရွာအုပ်စုနှင့် ဆက်သွယ်ထားသော လမ်းအခြေအနေ (အောက်ပါတို့ကိုရိုင်းပါ)

ကျောက်ကြမ်းလမ်း ကတ္တရာလမ်း ကွန်ကရစ်လမ်း မော်တော်ဆိုင်ကယ်လမ်း
 ကျောက်ခင်းလမ်း မြေသားလမ်း လူသွားလမ်း အခြား _____

(င) ကျေးရွာဖွံ့ဖြိုးမှုစီမံချက်

- (၁) လူထုပဟိုပြုစီမံကိန်းမစတင်မီ ဤကျေးရွာတွင်ကျေးရွာဖွံ့ဖြိုးမှု စီမံချက်ရှိခဲ့ပါသလား? ရိုင်းပါ / မရှိပါ / မသိပါ
- (၂) ရှိခဲ့ပါလျှင် ဤစီမံချက်ကို မည်သည့် ခုနှစ်တွင်ပြင်ဆင်ခဲ့ပါသနည်း? နှစ် ၂၀၁၆ / မသိပါ
- (၃) ဤစီမံချက်ကို မြို့နယ်မှအတည်ပြုခဲ့ပါသလား? ပြုခဲ့ပါသည် / မပြုခဲ့ပါ / မသိပါ

(စ) ခရီးအကွာအဝေး

- (၁) ဤကျေးရွာ၏ပဟိုမှ ၎င်းကျေးရွာအုပ်စု၏ပဟိုအထိ ခရီးမိုင်မည်မျှကွာဝေးသနည်း? မိုင်-----/မသိပါ
- (၂) ဤကျေးရွာမှ ၎င်းကျေးရွာအုပ်စုပဟိုအထိ သွားလာရာတွင်ကြာမြင့်သည့်အချိန်။

ခြောက်သွေ့ရာသီတွင်ကြာချိန်----- ထော်လာဂျီ/မော်တော်ဆိုင်ကယ်/ခြေလျင်/လား/မော်တော်ဘုတ်/အခြား-----

မိုးရာသီတွင်ကြာချိန်----- ထော်လာဂျီ/မော်တော်ဆိုင်ကယ်/ခြေလျင်/လား/မော်တော်ဘုတ်/အခြား-----

(ဆ) ပတ်ဝန်းကျင်ဆိုင်ရာ သဘာဝဘေးအန္တရာယ်

ဤကျေးရွာတွင် ရေကြီးခြင်းကဲ့သို့ သဘာဝဘေးအန္တရာယ်ကျရောက်ဖူးခြင်း ရှိပါသလား။

မရှိပါ ရှိပါသည် ရှိလျှင်ဖော်ပြပါ ဒုက္ခသည်အရပ်

(ဇ) ကျေးရွာတွင် ဖွဲ့စည်းထားသော အဖွဲ့အစည်းများ

လူထုဗဟိုပြုစီမံကိန်းမတိုင်မီ ဤကျေးရွာတွင် ကျေးရွာဖွံ့ဖြိုးရေးအတွက် အစိုးရ (သို့) ရွာသားများကိုယ်တိုင်(သို့) စီမံကိန်းတစ်ခုခုမှ ဖွဲ့စည်းထားသည့် အဖွဲ့အစည်းများရှိပါသလား။

(၁) SRPRG

(၂) ပတ်ခြံမာ

(ဈ) အထွေထွေအုပ်ချုပ်ရေး ဦးစီးဌာန (GAD) မှ မှတ်တမ်းတင်ထားခြင်း

ဤကျေးရွာသည် အထွေထွေအုပ်ချုပ်ရေး ဦးစီးဌာန (GAD) မှ မှတ်တမ်းတင်ထားမှု ရှိပါသလား။

မရှိပါ ရှိပါသည်

ကျေးရွာခေါင်းဆောင်

အမည် ဦးအောင်မင်းဝေ

လက်မှတ် Aung နေ့စွဲ 20-9-2017

လူထုစည်းရုံးရေးမှူး

အမည် ဦးသိန်းသန်းအောင်

လက်မှတ် Aung နေ့စွဲ 20-9-2017

၉။ စီမံကိန်းစက်ဝန်း အချိန်ဇယား (ပုံစံ-၂) စက်ဝန်း (၁) ပုံစံ -၂



လူထုထပ်ပြန်စီမံကိန်း၊စီမံကိန်းလက်ဖွဲ့
အပိုင်း-၃ ၂၉.၉.၂၀၁၅

ပုံစံ ၀-၂ - စီမံကိန်းအတိတ်စစ်ဆေးမှုစာရွက် (PC 2)

ပိုင်ရှင်ရာဇဝတ်ထုတ်ပြန်ရေးရာ/လက်ထောက်နည်းပညာနည်းပညာများများ စီမံကိန်းတစ်ခုအဆင့်တစ်ခုစီ ပြုစီမံခန့်ခွဲမှုနှင့် ကျေးရွာအုပ်စု
အောက်ခံရေးရာ

စည်းရုံးရေးရာ/လက်ထောက် အမည် ဦး ဝိဟာရီ

တစ်စုစီအားအမှတ်ဖြစ်ပါ / ဧကစီ(၁) □ စတိတ်(၂) □ စတိတ်(၃)
စတိတ်(၄) □

ပြည်နယ်/တိုင်း ၁၆-ကုလား

မြို့နယ် မြောက်

ကျေးရွာအုပ်စု ကျောင်း(၅)။

ကျေးရွာ ကျောင်း(၅)။

စီမံကိန်းအတိတ်စစ်ဆေးမှုအမည်များ	နေ့စွဲ		အတည်အစေ့တွင်တက်ရောက်သူအရေအတွက်				
	စတင်သည့်နေ့	ပြီးဆုံးသည့်နေ့	အမျိုးသားအရေအတွက်	အမျိုးသမီးအရေအတွက်	အိမ်ထောင်စုအရေအတွက်	လူမျိုးစုတက်ရောက်သူအရေအတွက်နှင့် လူမျိုးစုအမည်	
၁. ကျေးရွာစီမံကိန်း မိတ်ဆက်အစည်းအဝေးအစည်းအဝေး	၉.၂.၂၀၁၆	၉.၂.၂၀၁၆	၁၁၆	၇၅	၁၉၁	မမာ ၁၉၁	
၂. ကျေးရွာစီမံကိန်းစီမံချက်ရေးဆွဲခြင်းအစည်းအဝေး	၄.၃.၂၀၁၆	၄.၃.၂၀၁၆	၉၆	၆၁	၁၅၅	မမာ ၁၅၅	
၃. ကျေးရွာအုပ်စု လုပ်ငန်းဆုံးဖြတ်ချက်ချသည့်အစည်းအဝေး							
၄. မြို့နယ်အဆင့်စီမံကိန်းရေးဆွဲရေးနှင့်အကောင်အထည်ဖော်ရေးကော်မတီ၏ စီမံကိန်းသုံးသပ်မှုအစည်းအဝေး			မလို	မလို	မလို	မလို	
၅. မြို့နယ်စီမံကိန်းရေးဆွဲရေးနှင့်အကောင်အထည်ဖော်ရေးကော်မတီ၏ဆုံးဖြတ်ချက်ချသည့်အစည်းအဝေး							
၆. စီမံကိန်းလုပ်ငန်းခွဲစီမံချက်ရေးဆွဲခြင်းအစည်းအဝေး	မလို	မလို	မလို	မလို	မလို	မလို	
၆.၀၁ စီမံကိန်းလုပ်ငန်း အကောင်အထည်ဖော်ရေးအစီအစဉ် ရေးဆွဲခြင်း							
၆.၂။ ဝယ်ယူရေးအစီအစဉ် ရေးဆွဲခြင်း							

စက်ဝန်း (၂) စ -၂

လူထုဗဟိုပြု စီမံကိန်း၊ စီမံကိန်းလက်ဖွဲ့ အပိုင်း - (၃) - ၂၉.၁၀.၂၀၁၆

ပုံစံ - စ -၂ - စီမံကိန်းစက်ဝန်းအချိန်ဇယား (PC 2)

လမ်းညွှန်ချက်၊ သက်ဆိုင်ရာလူထုစည်းရုံးရေးမှူး/လက်ထောက်နည်းပညာနည်းပညာမှူးများမှ စီမံကိန်းစက်ဝန်းအဆင့်တစ်ခုစီပြီးစီးတိုင်း ကျေးရွာနှင့် ကျေးရွာအုပ်စုအတွက် ဤပုံစံကို ဖြည့်သွင်းရမည်။			
စည်းရုံးရေးမှူး/ဝန်ထမ်း အမည် - <u>ကျော်စွာ</u>			
နေ့စွဲ - ၂၀. ၁. ၁၇		စက်ဝန်းအားအမှတ်ခြစ်ပါ <input type="checkbox"/> စက်ဝန်း(၁) <input checked="" type="checkbox"/> စက်ဝန်း(၂) <input type="checkbox"/> စက်ဝန်း(၃) <input type="checkbox"/> စက်ဝန်း(၄)	
ပြည်နယ်/တိုင်း	မြို့နယ်	ကျေးရွာအုပ်စု	ကျေးရွာ
<u>တနင်္သာရီ</u>	<u>မင်္ဂလာ</u>	<u>၆၇၇၉</u>	<u>၆၅၂၂</u>

စီမံကိန်းဆောင်ရွက်မှုအဆင့်များ	နေ့စွဲ		အစည်းအဝေးတွင်တက်ရောက်သူအရေအတွက်			
	စတင်သည့်နေ့	ပြီးဆုံးသည့်နေ့	အမျိုးသားအရေအတွက်	အမျိုးသမီးအရေအတွက်	အိမ်ထောင်စုအရေအတွက်	လူမျိုးစုတက်ရောက်သူအရေအတွက်နှင့် လူမျိုးစုအမည်
၁။ ကျေးရွာစီမံကိန်း မိတ်ဆက်အစည်းအဝေး	၉.၅.၁၆	၉.၅.၁၆	၈၉	၁၀၃	၁၉၂	၂၅၇ ၁၉၅
၂။ ကျေးရွာဖွံ့ဖြိုးရေး စီမံချက်ရေးဆွဲခြင်းအစည်းအဝေး	၉.၅.၁၆	၉.၅.၁၆	၆၁	၇၄	၁၃၅	၂၅၇ ၁၅၅
၃။ ကျေးရွာအုပ်စု လုပ်ငန်းဆုံးဖြတ်ချက်ချသည့်အစည်းအဝေး	၉.၅.၁၆	၉.၅.၁၆	၄	၆	၁၀	၂၅၇ ၁၀
၄။ မြို့နယ်အဆင့် စီမံကိန်းရေးဆွဲရေးနှင့် အကောင်အထည်ဖော်ရေးကော်မတီ၏ စီမံကိန်း သုံးသပ်မှုအစည်းအဝေး	၉.၁.၁၇	၉.၁.၁၇	မလို	မလို	မလို	မလို
၅။ မြို့နယ် စီမံကိန်းရေးဆွဲရေးနှင့် အကောင်အထည်ဖော်ရေး ကော်မတီ၏ဆုံးဖြတ်မှုကို ရွာသို့ အသိပေးအကြောင်းကြားသည့် အစည်းအဝေး	၉.၁.၁၇	၉.၁.၁၇	၁၀၄	၇၆	၁၈၀	၂၅၇ ၁၈၀
၆။ စီမံကိန်းလုပ်ငန်းဆွဲစီမံချက်ရေးဆွဲခြင်းအစည်းအဝေး						
၆.၁။ စီမံကိန်းလုပ်ငန်း အကောင်အထည်ဖော် ရေးဆွဲရေးအစီအစဉ် ရေးဆွဲခြင်း						

စက်ဝန်း (၃) စ -၂



ပုံစံ - ၅ - ၂ - စီမံကိန်းစက်ဝန်းအချိန်ဇယား (PC 2)

လမ်းညွှန်ချက်၊ သက်ဆိုင်ရာလူထုစည်းရုံးရေးမှူး/လက်ထောက်နည်းပညာနည်းပညာမှူးများမှ စီမံကိန်းစက်ဝန်းအဆင့်တစ်ခုစီပြီးစီးတိုင်း ကျေးရွာနှင့် ကျေးရွာအုပ်စုအတွက် ဤပုံစံကို ဖြည့်သွင်းရမည်။

စည်းရုံးရေးမှူး/ဝန်ထမ်း အမည် ဦးသန်းသန်းအောင်

နေ့စွဲ ၂၀.၉.၂၀၁၇ စက်ဝန်းအားအမှတ်ခြစ်ပါ စက်ဝန်း(၁) စက်ဝန်း(၂) စက်ဝန်း(၃)
 စက်ဝန်း (၄)

ပြည်နယ်/တိုင်း စစ်ကိုင်း မြို့နယ် ရွှေဘို ကျေးရွာအုပ်စု ကျောင်းဖြူ ကျေးရွာ ကျောင်းဖြူ

စီမံကိန်းဆောင်ရွက်မှုအဆင့်များ	နေ့စွဲ		အစည်းအဝေးတွင်တက်ရောက်သူအရေအတွက်			
	စတင်သည့်နေ့	ပြီးဆုံးသည့်နေ့	အမျိုးသားအရေအတွက်	အမျိုးသမီးအရေအတွက်	အိမ်ထောင်စုအရေအတွက်	လူမျိုးစုတက်ရောက်သူအရေအတွက်နှင့် လူမျိုးစုအမည်
၁။ ကျေးရွာစီမံကိန်း မိတ်ဆက်အစည်းအဝေး	၂၀.၉.၁၇	၂၀.၉.၁၇	၁၂၄	၇၇	၂၀၁	၂၀၁ ၂၈၀
၂။ ကျေးရွာဖွံ့ဖြိုးရေး စီမံချက်ရေးဆွဲခြင်းအစည်းအဝေး	၂၀.၉.၁၇	၂၀.၉.၁၇	၉၃	၅၉	၁၅၂	၁၅၂ ၂၈၁
၃။ ကျေးရွာအုပ်စု လုပ်ငန်းဆုံးဖြတ်ချက်ချသည့်အစည်းအဝေး	၂၂.၉.၁၇	၂၂.၉.၁၇	၇	၆	၁၃	၁၃ ၂၈၁
၄။ မြို့နယ်အဆင့် စီမံကိန်းရေးဆွဲရေးနှင့် အကောင်အထည်ဖော်ရေးကော်မတီ၏ စီမံကိန်း သုံးသပ်မှုအစည်းအဝေး	၁၁.၁၀.၁၇	၁၁.၁၀.၁၇	မလို	မလို	မလို	မလို
၅။ မြို့နယ် စီမံကိန်းရေးဆွဲရေးနှင့် အကောင်အထည်ဖော်ရေး ကော်မတီ၏ဆုံးဖြတ်မှုကို ရွာသို့ အသိပေးအကြောင်းကြားသည့် အစည်းအဝေး	၁၆.၁၀.၁၇	၁၆.၁၀.၁၇	၈၁	၈၅	၁၆၆	၁၆၆ ၂၈၁
၆။ စီမံကိန်းလုပ်ငန်းခွဲစီမံချက်ရေးဆွဲခြင်းအစည်းအဝေး						
၆.၁။ စီမံကိန်းလုပ်ငန်း အကောင်အထည်ဖော်ရေးရေးအစီအစဉ် ရေးဆွဲခြင်း	၃၀.၁၁.၁၇	၃၀.၁၁.၁၇	၇၀	၁၀၅	၁၇၅	၁၇၅ ၂၈၁

၆.၂။ ဝယ်ယူရေးအစီအစဉ် ရေးဆွဲခြင်း	၃၀.၁၁.၁၇	၃၀.၁၁.၁၇	၇၀	၁၀၅	၁၇၅	၁၇၅	မဟ
၆.၃။ ဘဏ္ဍာရေးကုန်ကျမှု လျာထားအစီအစဉ် ရေးဆွဲခြင်း	၃၀.၁၁.၁၇	၃၀.၁၁.၁၇	၇၀	၁၀၅	၁၇၅	၁၇၅	မဟ
၆.၄။ ပြင်/ထိန်းအစီအစဉ် ရေးဆွဲခြင်း	၃၀.၁၁.၁၇	၃၀.၁၁.၁၇	၇၀	၁၀၅	၁၇၅	၁၇၅	မဟ
၇။ စီမံကိန်းလုပ်ငန်းခွဲ တိုးတက်မှု စောင့်ကြည့် အစည်းအဝေး							
၇.၁။ အစည်းအဝေး ပထမအကြိမ်							
၇.၂။ အစည်းအဝေး ဒုတိယအကြိမ်							
၇.၃။ အစည်းအဝေး တတိယအကြိမ်							
၈။ စီမံကိန်းလုပ်ငန်းခွဲ အပြီးသတ်စစ်ဆေးခြင်း အစည်းအဝေး							
၉။ လူထုစစ်ဆေးပွဲအစည်းအဝေး							

၁၀။ ကျေးရွာဖွံ့ဖြိုးရေး ဦးစားပေး အစီအစဉ် (ပုံစံ-၃) စက်ဝန်း (၁) ပုံစံ -၃

ဃ။ လူထုစီမံကိန်း၏ လာမည့် (၄) နှစ်အတွက် အကျိုးမဝင်သော ဦးစားပေး ဖွံ့ဖြိုးတိုးတက်မှု လုပ်ငန်း အစီအစဉ်များအားဖော်ပြပါ။

အဆင့်	ကျေးရွာအတွက် ဦးစားပေး ဖွံ့ဖြိုး တိုးတက်မှု လုပ်ငန်းစဉ်များ	အဆိုပြုသူ (အမျိုးသားများ/ အမျိုးသမီးများ/အမျိုးသား+ အမျိုးသမီး)	အခန်းကဏ္ဍ
၁	စိုက်ပျိုးရေး သင်တန်း	မမျိုးသား + မမျိုးသမီး	စိုက်ပျိုးရေး ကဏ္ဍ (မျိုးကောင်းမျိုးသန့်) (ကျေးရွာအတွက်) စိုက်ပျိုးစိုက် စွန့်ပတ်ကုန် နှင့် မလုံခြုံစေရန် အညွှန်း ၅၊ ၆၊ ၇၊ ၈၊ ၉၊ ၁၀၊ ၁၁၊ ၁၂၊ ၁၃၊ ၁၄၊ ၁၅၊ ၁၆၊ ၁၇၊ ၁၈၊ ၁၉၊ ၂၀၊ ၂၁၊ ၂၂၊ ၂၃၊ ၂၄၊ ၂၅၊ ၂၆၊ ၂၇၊ ၂၈၊ ၂၉၊ ၃၀၊ ၃၁၊ ၃၂၊ ၃၃၊ ၃၄၊ ၃၅၊ ၃၆၊ ၃၇၊ ၃၈၊ ၃၉၊ ၄၀၊ ၄၁၊ ၄၂၊ ၄၃၊ ၄၄၊ ၄၅၊ ၄၆၊ ၄၇၊ ၄၈၊ ၄၉၊ ၅၀၊ ၅၁၊ ၅၂၊ ၅၃၊ ၅၄၊ ၅၅၊ ၅၆၊ ၅၇၊ ၅၈၊ ၅၉၊ ၆၀၊ ၆၁၊ ၆၂၊ ၆၃၊ ၆၄၊ ၆၅၊ ၆၆၊ ၆၇၊ ၆၈၊ ၆၉၊ ၇၀၊ ၇၁၊ ၇၂၊ ၇၃၊ ၇၄၊ ၇၅၊ ၇၆၊ ၇၇၊ ၇၈၊ ၇၉၊ ၈၀၊ ၈၁၊ ၈၂၊ ၈၃၊ ၈၄၊ ၈၅၊ ၈၆၊ ၈၇၊ ၈၈၊ ၈၉၊ ၉၀၊ ၉၁၊ ၉၂၊ ၉၃၊ ၉၄၊ ၉၅၊ ၉၆၊ ၉၇၊ ၉၈၊ ၉၉၊ ၁၀၀။ - ဖွံ့ဖြိုးရေး ကဏ္ဍ
၂	ရေသောက် ရေစိုက်ရေး စနစ်	မမျိုးသမီး	
၃	(အက်ဒါပျံ၊ ပိတ်ခွေး၊ ဝက်ဖျား)	မမျိုးသား / မမျိုးသမီး	
၄	မွေးမြူရေး နည်းပညာ		
၅	(အစားအသောက်၊ ပါးစာ၊ ရေစိုက်)		

ခေါင်းဆောင်၊ ကျေးရွာစီမံကိန်းအထောက်အကူပြုကော်မတီမှ အတည်ပြုသည်။

အမည် ဦးစိုးစိုး၊ ဇာတိနေရာ လက်မှတ် ၂၀၇ နေ့စွဲ ၂၅.၂.၂၀၁၆

စက်ဝန်း (၃) ပုံစံ - ၃

ပုံစံ - ၈ - ၃ ကျေးရွာဖွံ့ဖြိုးရေး ဦးစားပေးအစီအစဉ် (Form PC 3)

လမ်းညွှန်ချက်၊ အဆင့်(၃) ကျေးရွာမှိုက်မှန်းချက်အစည်းအဝေး ပြီးဆုံးသောအခါ ကျေးရွာစီမံကိန်း အထောက်အကူပြု ကော်မတီသည် လူထုစည်းရုံးရေးမှူးအကူအညီဖြင့် ဤပုံစံကိုပြည့်စုံအောင် ဖြည့်သွင်းရမည်။

လူထုစည်းရုံးရေးမှူး/ဝန်ထမ်း အမည် - ဦးသိန်းသန်းစော

နေ့စွဲ - ၂၁.၇.၂၀၁၇ စက်ဝန်းအား အမှတ်ခြစ်ပါ (✓) စက်ဝန်း(၁) စက်ဝန်း(၂) စက်ဝန်း(၃) စက်ဝန်း(၄)

ပြည်နယ်/တိုင်း - စစ်ကိုင်း၊ မြို့နယ် - ဇော်၊ ကျေးရွာအုပ်စု - ကျေးရွာ၊ ကျေးရွာ - ကျောင်းရွာ

က။ အခက်အခဲအတားအဆီးများအားဆွေးနွေးခြင်း - ယခုလက်ရှိအခြေအနေတွင် ဤကျေးရွာဖွံ့ဖြိုးတိုးတက်ရေးအတွက် အဓိက အခက်အခဲအတားအဆီးများသည် မည်သည်များဖြစ်ပါသနည်း။ (အမျိုးသား/သမီး အနည်းဆုံးအခက်အခဲ ၅ ခုစီဖော်ပြပါ)

အမျိုးသား အဖွဲ့မှ တင်ပြသောအခက်အခဲအတားအဆီးများ	အမျိုးသမီး အဖွဲ့မှတင်ပြသောအခက်အခဲအတားအဆီးများ
၁ ကျေးရွာတွင် လမ်းမကောင်းမျှ သွားလာရေး အခက်အခဲ	၁ ကျေးရွာတွင် လမ်းမများ မကောင်းသော ဇော်၊ သွားလာရေး အခက်အခဲ
၂ ဗဟုသုတ နည်းပါးသော အခက်အခဲ	၂ လုပ်ငန်းခွင် များ သွားရာတွင် ကျောင်း များ သွားရသော အခက်အခဲ
၃ ရေကောင်းရသလို မရသောဇော်၊ သောက်သုံးရ အခက်အခဲ	၃ မီးရေ သည် အခက်အခဲ
၄ စောင်စာဆို သတ်သုံး ရခြင်းကြောင့် လုပ်ကိုင်ရခက်ခဲခြင်း	၄ ကျေးရွာတွင် ကမ်းပါး သင်း ရသော အခက်အခဲ
၅ ကလေးများ ကျောင်းအိမ်သာ မရဲ လောက် သည် အခက်အခဲ	၅
၆	၆

ခ။ မှိုက်မှန်းခြင်း - နောင်လာမည် (၅) နှစ် အတွင်း ကျေးရွာဖွံ့ဖြိုးရေး မှိုက်မှန်းလျာထားချက်များအား တင်ပြပါ။

အမျိုးသားအဖွဲ့မှ တင်ပြသောမှိုက်မှန်းချက်များ	အမျိုးသမီးအဖွဲ့မှ တင်ပြသောမှိုက်မှန်းချက်များ
၁ ကျေးရွာတွင် အချိန်ဈေး သွားလာ နိုင်သောလမ်း များ ဖိစီးစေရန်	၁ ကျေးရွာတွင် ရောင်းချရေး သွားလာ နိုင်သောလမ်း ဖိစီး ရန်
၂ စာကြည့်တိုက် ဖွဲ့စည်း ဗဟုသုတ ဇွယ်ဝစေရန်	၂ လုပ်ငန်းခွင်ကို အခက်အခဲ မရှိသွားနိုင် သော ဓာတ်ကား ရရှိရန်
၃ ရေကောင်းရသလို ရရှိသောက် သုံးချင်	၃ ၂၄ နာရီ လျှပ်စစ်မီး ရရှိရန်
၄ ၂၄ နာရီ လျှပ်စစ်မီး လိုချင်	၄ ရေကောင်းကန်များ ဖွဲ့စည်း သောက်ရ ဖြစ်စေရန် ရရှိရန်
၅	၅
၆	၆

ဂ။ လူထုစီမံကိန်း၏ လာမည့် (၄) နှစ်အတွက် အကျုံးဝင်သော ဦးစားပေး ဖွံ့ဖြိုးတိုးတက်မှု လုပ်ငန်း အစီအစဉ်များအားဖော်ပြပါ။

အဆင့်	ကျေးရွာအတွက် ဦးစားပေး ဖွံ့ဖြိုးတိုးတက်မှု လုပ်ငန်းစဉ်များ	အဆိုပြုသူ (အမျိုးသားများ/ အမျိုးသမီးများ/အမျိုးသား+ အမျိုးသမီး)	ခန့်မှန်းကုန်ကျ စရိတ်	အကျိုးခံစားခွင့်ရှိသူ ခန့်မှန်းခြေ အရေအတွက်
၁	ကျေးရွာတွင်းလမ်းဖျား၊ wheel track ဆင်းခြင်း	အမျိုးသား၊ အမျိုးသမီး	၁၅၄၀၀၀၀၀	၁၀၆၃
၂	ရေအောက်ရေကန်၊ ကန်တံတား၊ တည်ဆောက်ခြင်း	အမျိုးသား၊ အမျိုးသမီး	၈၀၀,၀၀၀၀၀	၁၀၆၃
၃	လမ်းဆုံဖျားတွင် နေရာ ချထားခြင်း၊ တည်ဆောက်ခြင်း	အမျိုးသား၊ အမျိုးသမီး	၁၅၄,၀၀၀၀၀	၁၀၆၃
၄				
၅				
၆				

ဃ။ လူထုစီမံကိန်း၏ လာမည့် (၄) နှစ်အတွက် အကျုံးမဝင်သော ဦးစားပေး ဖွံ့ဖြိုးတိုးတက်မှု လုပ်ငန်း အစီအစဉ်များအားဖော်ပြပါ။

အဆင့်	ကျေးရွာအတွက် ဦးစားပေး ဖွံ့ဖြိုးတိုးတက်မှု လုပ်ငန်းစဉ်များ	အဆိုပြုသူ (အမျိုးသားများ/ အမျိုးသမီးများ/အမျိုးသား+ အမျိုးသမီး)	အခန်းကဏ္ဍ
၁	ဗိုလ်ချုပ်ရေသင်တန်း	အမျိုးသား၊ အမျိုးသမီး	ဗိုလ်ချုပ်ရေကဏ္ဍ
၂	အသက်မွေးဝမ်းကြောင်း သင်တန်း	အမျိုးသမီး	အသက်မွေးဝမ်းကြောင်းကဏ္ဍ
၃	အက်ဖွဲ့၊ လက်ဖွဲ့ သင်တန်း	အမျိုးသား၊ အမျိုးသမီး	အသက်မွေးဝမ်းကြောင်းကဏ္ဍ
၄	မွေးမြူရေး နည်းပညာ	အမျိုးသား၊ အမျိုးသမီး	မွေးမြူရေးကဏ္ဍ
၅			
၆			

ခေါင်းဆောင်၊ ကျေးရွာစီမံကိန်းအထောက်အကူပြုကော်မတီမှ အတည်ပြုသည်။

အမည် ဦးစိုးဗိုလ် လက်မှတ် [Signature] နေ့စွဲ ၂၁.၅.၂၀၁၇
ဒေါ်စန်းစန်းမူ [Signature]

၁၁။ ကျေးရွာအစည်းအဝေးမှတ်တမ်းများ



စစ်ကိုင်းတိုင်းဒေသကြီး၊မြောက်မြို့နယ်

ကျေးရွာအစည်းအဝေးမှတ်တမ်း

ကျေးရွာ ။ ။ကျောင်းဖြူကျေးရွာ

ကျေးရွာအုပ်စု။ ။ ကျောင်းဖြူအုပ်စု

အစည်းအဝေးပြုလုပ်သည့်နေရာ။ ။ကျောင်းဖြူ ဘုန်းကြီးကျောင်း

နေ့စွဲ ။ ။၂၀.၉.၂၀၁၇

အကြောင်းအရာ။ ။တတိယနှစ် စီမံကိန်း ပထမအကြိမ် မိတ်ဆက် အစည်းအဝေးပြုလုပ်ခြင်း။

အစည်းအဝေးတက်ရောက်သူဦးရေ- ကျား(၁၂၄)ဦး နှင့် မ(၇၇)ဦး=(၂၀၁)ဦး

ဆွေးနွေးချက်များ

ဆွေးနွေးချက်(၁)

ပထမဦးစွာ ကျေးရွာအုပ်စု အုပ်ချုပ်ရေးမှူး ဦးအောင်မင်းဝေမှ စီမံကိန်း၏ သဘောတရားများကို ကျေးရွာလူထုအား ရှင်းပြပြီး ကျေးရွာအိမ်ထောင်စု၏ ၅၀% တက်ရောက်ရမည်ကိုလည်း ကျေးရွာလူထုအားချပြဆွေးနွေးခဲ့ပါသည်။

ဆွေးနွေးချက်(၂)

ကျေးရွာတာဝန်ကျ ဝန်ထမ်းများမှ ကျေးရွာလူထုအားမိတ်ဆက်ပြီး တာဝန်ကျ လူထုစည်းရုံးရေးမှူးမှ စီမံကိန်းမိတ်ဆက် (၁၅) ချက်နှင့် စီမံကိန်းစက်ဝန်း အပိုင်း (၆) ပိုင်း အဆင့် (၁၄) ဆင့်ကို ကျေးရွာလူထုအား ချပြရှင်းလင်းဆွေးနွေးခဲ့ပါသည်။

ဆွေးနွေးချက် (၃)

ကျေးရွာတာဝန်ကျ လက်ထောက်နည်းပညာမှူးမှ လက်ထောက်နည်းပညာမှူး နှင့် လူထုစည်းရုံးရေး မှူးများ၏ တာဝန်နှင့် ဝတ္တရားများကို ကျေးရွာလူထုအား ချပြဆွေးနွေးခဲ့ပါသည်။
ထို့ နောက်လက်ထောက်နည်းပညာမှူးမှ စေတနာ့ဝန်ထမ်း၏ တာဝန်နှင့် ဝတ္တရားအကြောင်းကို

ကျေးရွာလူထုအား ချပြရှင်းလင်းဆွေးနွေးခဲ့ပါသည်။

ဆွေးနွေးချက် (၄)

တာဝန်ကျ ဝန်ထမ်းများမှ PRA Tools (၆)ချက် ပြန်လည်ချပြဆွေးနွေးသုံးသပ်ခဲ့ပါသည်။

ဆွေးနွေးချက် (၅)

တာဝန်ကျ ဝန်ထမ်းဒေါ်ခင်မိုးဝါ မှ အမျိုးသမီးများ၏ အရေးပါမှုအကြောင်းကို ကျေးရွာလူထုအား ချပြဆွေးနွေးသုံးသပ်ခဲ့ကြပါသည်။

သဘောတူ/ဆုံးဖြတ်ချက်များ

ဆုံးဖြတ်ချက်(၁)

စေတနာ့ဝန်ထမ်း (ကျား-၁- မ-၁) ကို ကျေးရွာလူထုမှ လက်ရှိတာဝန်ထမ်းဆောင်ရန် ကျေးရွာလူထု မှ သဘောတူဆုံးဖြတ်ကြပါသည်။

ဆုံးဖြတ်ချက် (၂)

PRA Tools (၆)ချက်ကို ပြန်လည်သုံးသပ်ဆွေးနွေးရန် သဘောတူညီကြပါသည်။

ဆုံးဖြတ်ချက်(၃)

အမျိုးသမီးများ၏ အခန်းကဏ္ဍအကြောင်းကို နားလည်သဘောပေါက်ပြီး စီမံကိန်းလုပ်ငန်းစဉ် တလျှောက်ထည့်သွင်းစဉ်းစားရန် သဘောတူညီကြပါသည်။

မှတ်တမ်းတင်သူ

အတည်ပြုသူ

ဦးကျော်သန်း

ဦးစိုးခိုင်

စေတနာ့ဝန်ထမ်း

ကျေးရွာစီထောက် ဥက္ကဋ္ဌ

အနည်းဆုံးပါဝင်ရမည်ဖြစ်ကြောင်း၊ ရွေးချယ်ရာတွင်လည်း (ကျား\မ)(၅၀:၅၀) ဖြစ်ရမည် ဆွေးနွေးခဲ့ပါသည်။

(၃) ရွေးချယ်ခံရသော ကော်မတီများမှာလည်း စီမံကိန်းမှချမှတ်ထားသော ဆောင်ရန်၊ရှောင်ရန်များကို လိုက်နာကျင့်သုံးရမည်ဖြစ်ကြောင်း ကော်မတီရွေးချယ်ခြင်းကို ကျေးရွာလူထုမှ အမှန်တကယ် လုပ်ဆောင်နိုင်မည့်သူများ ကျေးရွာဖွံ့ဖြိုးရေးကို စိတ်ဝင်စားလုပ်ဆောင်နိုင်မည့်သူများအား ရွေးချယ် သွားရမည်ဖြစ်ကြောင်း ဆွေးနွေးခဲ့ပါသည်။ ကျေးရွာဖွံ့ဖြိုးရေး ဦးစားပေးအစီစဉ် ရွေးချယ်ရာတွင်လည်း လျှို့ဝှက်မဲပေးစနစ်ဖြင့် ရွေးချယ်မည်ဖြစ်ကြောင်း ကျေးရွာလူထုအား ချပြဆွေးနွေးခဲ့ပါသည်။

သဘောတူ/ဆုံးဖြတ်ချက်များ

(၁) ဒုတိယနှစ် အခက်ခဲများထဲမှ လိုအပ်သည်များ ဖြည့်စွပ်ပြီး အခက်အခဲများကို စုပေါင်း၍ ဦးစားပေးလုပ်ငန်းများ ရွေးချယ်ရန် သဘောတူ။

(၂) ကျေးရွာစီမံကိန်း အထောက်အကူပြု ကော်မတီနှင့် ကျေးရွာဦးစားပေး ဖွံ့ဖြိုးရေး အစီအစဉ်ကို လျှို့ဝှက်မဲပေးစနစ်ဖြင့် ရွေးချယ်ရန် သဘောတူ။

(၃) ရွေးချယ်ခံရမည့်သူများမှာလည်း အမှန်တကယ် လုပ်ကိုင်နိုင်ကြောင်း သဘောတူညီကြပါသည်။

မှတ်တမ်းတင်သူ

အတည်ပြုသူ

ဦးကျော်သန်း

ဦးစိုးခိုင်

စေတနာ့ဝန်ထမ်း

ကျေးရွာစီထောက် ဥက္ကဋ္ဌ

ကဏ္ဍအလိုက်အခက်အခဲမှတ်တမ်း

၁၂။ ကျောင်းဖြူကျေးရွာကဏ္ဍအလိုက် ဦးစားပေးဖွံ့ဖြိုးရေးလုပ်ငန်းစဉ်များ

	လုပ်ငန်း	အဆိုပြုသူ	လ/နှစ်	လုပ်ဆောင်မည့်သူ	ပြင်ပမှထောက်ပံ့သူ
အခြေခံအထောက်အပံ့	၁ စာသင်ကျောင်းပြုပြင်တိုးချဲ့ခြင်း	ကျားမ	၂၀၁၆	ကော်မတီ၊ ကျေးရွာလူထု	လူထုဗဟိုပြု စီမံကိန်း
	၂ ရွာတွင်းတောင်မြောက် ဘီးလမ်းပြုလုပ်ခြင်း နှင့် လမ်းဆုံများတွင် အုတ်စီရေမြောင်းပြုလုပ်ခြင်း	ကျားမ	၂၀၁၇	ကော်မတီဝင် ကျေးရွာလူထု	လူထုဗဟိုပြု စီမံကိန်း

	၃	ကျေးရွာတွင်းလမ်းများ(wheel Track) ခင်းခြင်း	ကျား	၂၀၁၈	ကျေးရွာလူထု အားလုံး	လူထုဗဟိုပြု စီမံကိန်း
	၄	ရွာနောက်ချောင်းကူးတံတားပြုလုပ်ခြင်း	ကျား၊မ	-	ကျေးရွာလူထု-	လူထုဗဟိုပြု စီမံကိန်း
	၅	လမ်းဆုံများတွင် အုတ်ရေမြောင်းတည်ဆောက်ခြင်း	ကျား၊မ	-	-	-
	၆	သောက်သုံးရန်ရေကောင်းရေ သန့် ရရှိရန်	ကျား၊မ	-		
အသက်မွေးဝမ်းကြောင်း၊ စိုက်ပျိုးရေး	၁	စိုက်ပျိုးရေးသင်တန်း မျိုးကောင်းမျိုးသန့်၊စိုက်ပျိုးစရိတ်ထွန်ယက်ရန်နွားမလုံလောက်သည့်အခက်အခဲ၊ ပိုးမွှားအန္တရာယ် ကာကွယ်နည်းလမ်းများ	ကျား၊မ		ကျေးရွာလူထု-	စိုက်ပျိုးရေး ဌာန
	၂	မွေးမြူရေးနည်းပညာသင်တန်း (အစားအစာရှားပါးခြင်း၊ထားရန် နေရာခက်ခဲခြင်း)	ကျား/မ		ကျေးရွာလူထု-	စိုက်ပျိုးရေး ဌာန
	၃					
	၄					
	၅					
ကျန်းမာရေးနှင့် အဟာရ	၁	ကလေးများအတွက် ကျောင်းအိမ်သာမလုံလောက်သည့် အခက်အခဲ	ကျား		ကျေးရွာလူထု	ကျန်းမာရေး ဌာန
ပညာရေး	၁					
	၂					
	၃					
အခြား	၁	အိမ်တွင်းလက်မှုပညာ (စက်ချုပ်၊ ဇာထိုးပန်းထိုး)	မ		ကျေးရွာလူထု	
	၂					