

ပြည်ထောင်စုသမ္မတမြန်မာနိုင်ငံတော်အစိုးရ
စိုက်ပျိုးရေး၊ မွေးမြူရေးနှင့်ဆည်မြောင်းဝန်ကြီးဌာန
ကျေးလက်ဒေသဖွံ့ဖြိုးတိုးတက်ရေးဦးစီးဌာန
ပေါက်မြို့နယ်



လူထုဗဟိုပြုစီမံကိန်း (တတိယနှစ်စက်ဝန်း)
National Community Driven Development



Projectကျေးရွာဖွံ့ဖြိုးရေးအစီအစဉ်
Village Development Plan (VDP)
ပေါက်မြို့နယ်၊ တဲတော်ယာကျေးရွာအုပ်စု၊ ဇရွေးခုံ ကျေးရွာ
၂၀၁၉ခုနှစ်

မာတိကာ

အကြောင်းအရာ	စာမျက်နှာ
၁။ မြို့နယ်ပြင်မြေပုံ	၃
၂။ အုပ်စုမြေပုံ `	၄
၃။ အုပ်စုတွင်ပါဝင်သောကျေးရွာများစာရင်း	၄
၄။ ကျေးရွာသမိုင်းကြောင်း(ကျေးရွာအခြေခံအချက်အလက်များ)	၅
၅။ လူထုပူးပေါင်းပါဝင်သော လူမှုဆန်းစစ်ခြင်းနှင့်အကဲဖြတ်ခြင်းလုပ်ငန်းစဉ် (PSA/PRA) အကျဉ်းချုပ်ဇယား	၆
၆။ လူမှုရေး နှင့် အရင်းအမြစ်ပြင်မြေပုံ	၇
၇။ လူမှုရေး နှင့် အရင်းအမြစ်ပြင်မြေပုံသုံးသပ်ချက်	၈
၈။ ဥစ္စာနေကြွယ်ဝမှုအဆင့် သတ်မှတ်ချက်ပြပုံ	၉
၉။ ဥစ္စာနေကြွယ်ဝမှုအဆင့်သတ်မှတ်ချက်ဇယားသုံးသပ်ချက်	၉
၁၀။ အရင်းအမြစ် အသုံးပြုမှုနှင့်ထိန်းချုပ်မှု	၁၀
၁၁။ အရင်းအမြစ် အသုံးပြုမှုနှင့်ထိန်းချုပ်မှု သုံးသပ်ချက်	၁၀
၁၂။ ရာသီခွင်ပြဇယား	၁၁
၁၃။ ရာသီခွင်ပြဇယားသုံးသပ်ချက်	၁၁
၁၄။ ပင့်ကူအိမ်ပြပုံ (ကျား၊မ)	၁၂
၁၅။ ပင့်ကူအိမ်သုံးသပ်ချက် (ကျား၊မ)	၁၅
၁၆။ အဖွဲ့အစည်းချိတ်ဆက်မှုပြပုံ	၁၆
၁၇။ အဖွဲ့အစည်းချိတ်ဆက်မှုပြပုံသုံးသပ်ချက်	၁၆
၁၈။ အမျိုးသမီး၊ အမျိုးသားများ၏အခက်အခဲပြဿနာများ	၁၇
၁၉။ အမျိုးသမီး၊ အမျိုးသားများ၏ မျှော်မှန်းချက်များ	၂၀
၂၀။ ဦးစားပေးလုပ်ငန်းများရွေးချယ်ခြင်းဇယား	၂၁
၂၁။ ကော်မတီဝင်များစာရင်း	၂၂
၂၂။ ကျေးရွာအချက်အလက်များ (ပုံစံ-၁)	၂၃
၂၃။ စီမံကိန်းအချိန်ဇယား (ပုံစံ-၂)	၃၂
၂၄။ ကျေးရွာဖွံ့ဖြိုးရေးဦးစားပေးအစီအစဉ် (ပုံစံ-၃)	၃၅
၂၅။ ကျေးရွာအုပ်စုစီမံကိန်းလုပ်ငန်းခွဲရွေးချယ်ခြင်း (ပုံစံ-၄)	၄၆
၂၆။ အစည်းအဝေးမှတ်တမ်းများ	၄၇
၂၇။ ကဏ္ဍအလိုက်ဦးစားပေးဖွံ့ဖြိုးရေးလုပ်ငန်းစဉ်များ	၅၀
၂၈။ ကျေးရွာဖွံ့ဖြိုးရေးအစီအစဉ်ဆောင်ရွက်မှုမှတ်တမ်းဓာတ်ပုံများ	၅၁

၁။ မြို့နယ်ပြမြေပုံ

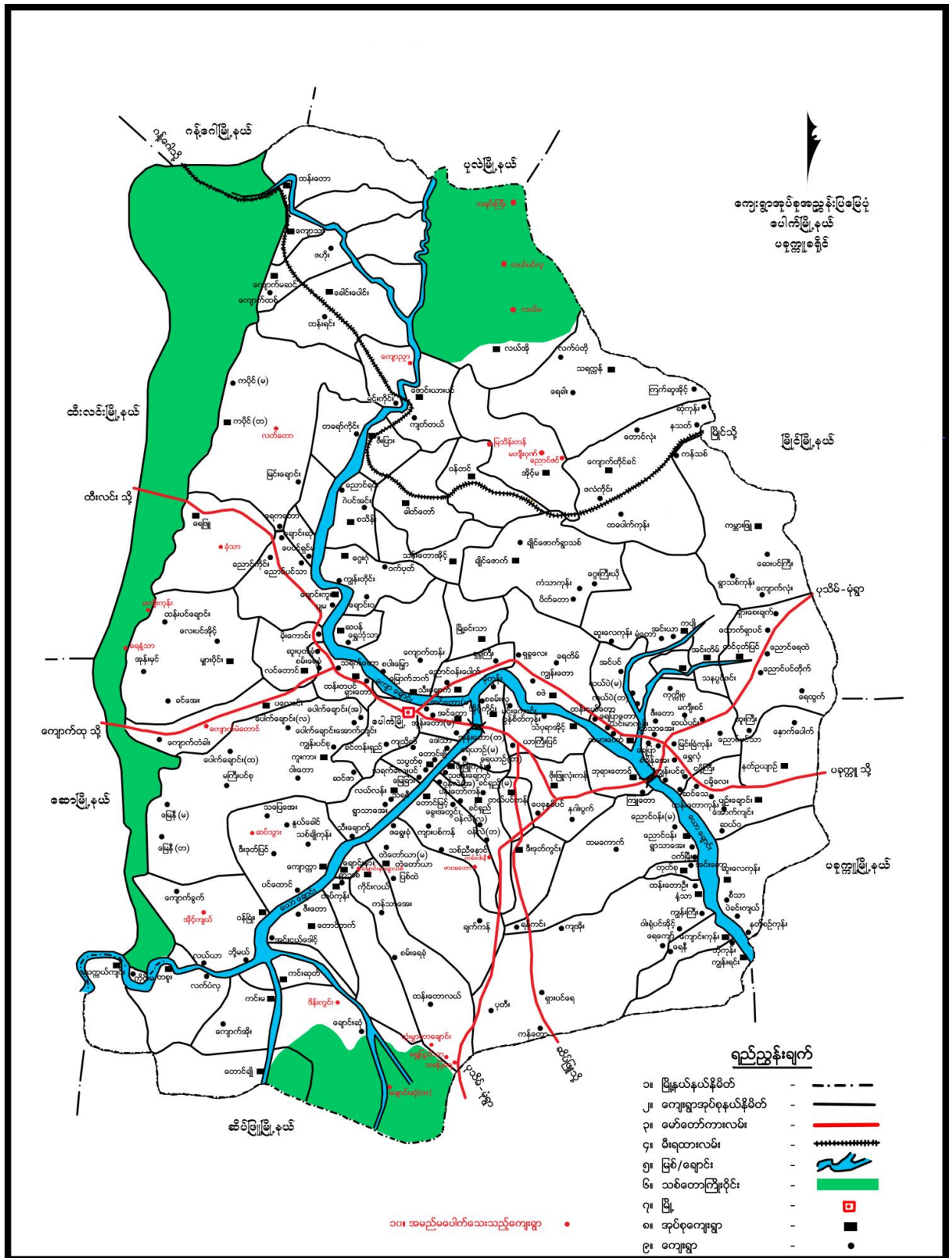

၂။ အုပ်စုမြေပုံ

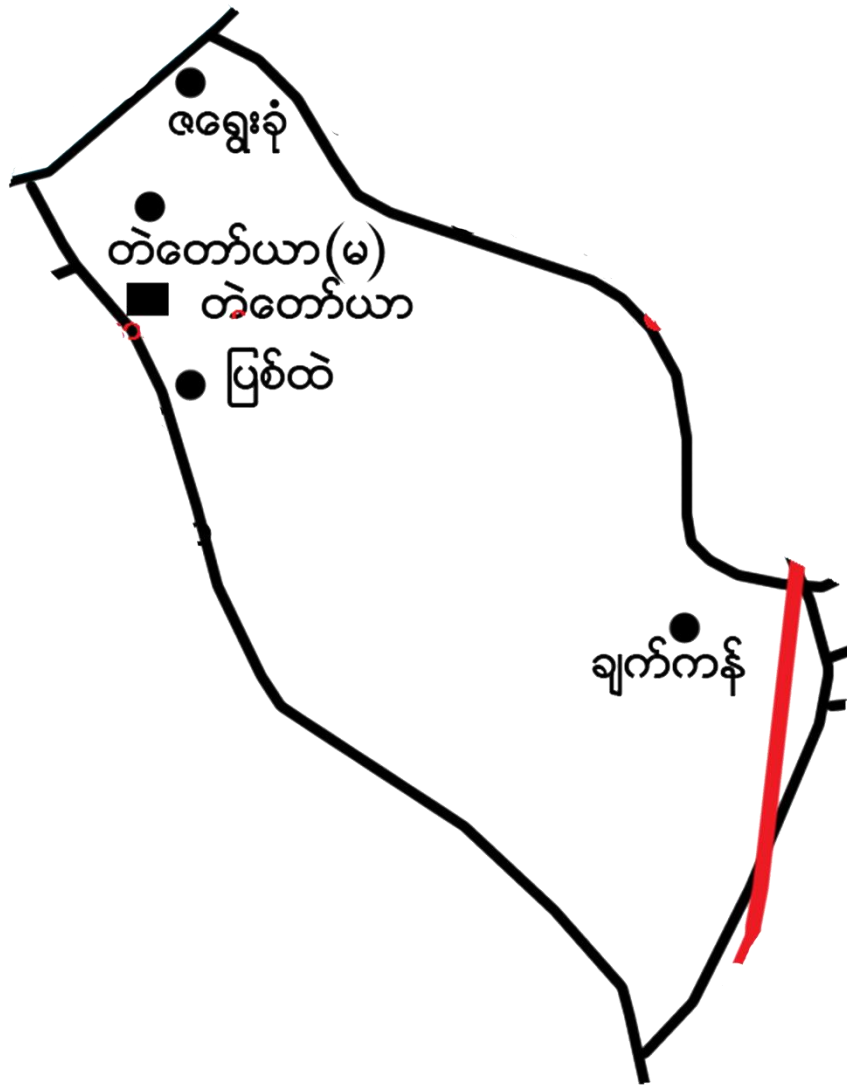

၃။ အုပ်စုတွင်ပါဝင်သော ကျေးရွာစာရင်း

- ၁။ တဲတော်ယာ
- ၂။ တဲတော်ယာ(မ)
- ၃။ ပြစ်ထဲ
- ၄။ အရွေးခုံ
- ၅။ ချက်ကန်

ရင်ကျွေးခုံကျေးရွာသမိုင်းအကျဉ်း

ရင်ကျွေးခုံကျေးရွာသည် မကျေးတိုင်း၊ ပေါက်မြို့နယ်တောင်ပိုင်း၊ ဇယာတွင်တည်ရှိပါသည်။ ပခုက္ကူမြို့ (၄၇) မိုင်ခန့်ကွာဝေးပါသည်။ ရင်ကျွေးခုံကျေးရွာသည် တစ်ဝက်ယာအုပ်စုတွင်ပါဝင်ပါသည်။ အိမ်ခြေ (၈၂) အိမ်ရှိပြီး ကျား (၂၁၀)၊ မ (၂၉၂) ဦး ခန့်ရှိပါသည်။ ကျေးယခင်က ယောကျာင်းတွင် ဆင်ဖြူဆင်ဖြူ၊ ဆင်မတစ်ကောင်မှ ဆင်းကလေး၊ မြေကု ဆင်လေးကို ကင်းပျက်တပ်ပြီး ကျေးယူ၍ ဆင်ဆွဲဆွဲခွဲ ခွဲ မှ ရင်ကျွေးခုံဟု ခေါ်မည်တွင်လာခဲ့သည်။

ရင်ကျွေးခုံကျေးရွာသည် တစ်ဝက်ယာ (၈)၊ (၆) ဖြစ်ထုံးကျေးရွာများနှင့် ထိစပ်လျက်ရှိပါသည်။ ကျေးရွာတွင် မဟာမုနိ၊ နေထိုင်ပြီး တန်ဆောင်မုနိ၊ လတွင် ကထိန်ပွဲ ဘုရားပွဲ၊ တန်ခူးလတွင် အနာဂတ်ကင်းပရိတ်နာပွဲနှင့် သီတင်းကျွတ်လတွင် အဘိဓမ္မာအခါဝေအစဉ်တွင် ဓမ္မစန္ဒာဂူတံပတ်ပူဇော်ကြပါသည်။

ကျေးရွာ၏ စီးပွားရေးမှာ ရိုက်ပျိုးရေးဖြစ်သည်။ ကျေးရွာရှေ့ကမ်းပါး၊ ယောကြောင့် ရေစက်တွင်းများ တူးဖော်ကြပါသည်။

ရင်ကျွေးခုံကျေးရွာတွင် အခြေခံပညာမူလတန်းကျောင်းရှိပါသည်။

၅။ လူထုပူးပေါင်းပါဝင်သော လူမှုဆန်းစစ်ခြင်းနှင့်အကဲဖြတ်ခြင်းလုပ်ငန်းစဉ် (PSA/PRA)
အကျဉ်းချုပ်ဇယား

လူထုပူးပေါင်းပါဝင်သော လူမှုဆန်းစစ်ခြင်းနှင့်အကဲဖြတ်ခြင်းလုပ်ငန်းစဉ် (PSA/PRA အချိန်ဇယား)

ခေတ္တစဉ်

စဉ်	အကြောင်းအရာ	ရက်ပုံ	ဦးတည်အုပ်စု	တက်ရောက်သူ			အဓိကဆွေးနွေးချက်များ
				ကျား	မ	ပေါင်း	
၁။	လူမှုရေးနှင့် အရင်းမြစ်မြေမြေပုံ	13 9 4	ရပ်မိရပ်ဖများ၊ ချမ်းသာ၊ အလယ်အလတ်၊ နွမ်းပါး၊ လူငယ်အုပ်စုများ	20	37	57	ကျေးရွာရှိအထင် ကရန်ကရာများ အိမ်၊ ကျောင်း၊ ဘုန်းကြီးကျောင်း၊ ဝေတီ၊ လမ်း၊ လယ်ယာ၊ ချောင်း
၂။	ရာသီခွင်ပြဇယား	13 9 4	ရပ်မိရပ်ဖများ၊ ချမ်းသာ၊ အလယ်အလတ်၊ နွမ်းပါး၊ လူငယ်အုပ်စုများ	20	37	57	စိုက်ပျိုးရေး၊ ပွဲတော်၊ ရေချိုမှု၊ လမ်းပန်းဆက်သွယ်ရေး၊ ရာသီဥတု၊ ဝင်ငွေထွက်ငွေ၊ ကျန်းမာရေး
၃။	ဥစ္စာဓနကြွယ်ဝမှု အဆင့် သတ်မှတ်ချက်	13 9 4	ရပ်မိရပ်ဖများ၊ ချမ်းသာ၊ အလယ်အလတ်၊ နွမ်းပါး၊ လူငယ်အုပ်စုများ	20	37	57	ကျေးရွာအတွင်းရှိ လူထု၏ ကွဲပြားခြားနားသော စိုင်ဆိုင် မှုများ
၄။	ပိုင်ဆိုင်မှုသုံးသပ်ခြင်း	13 9 4	ရပ်မိရပ်ဖများ၊ ချမ်းသာ၊ အလယ်အလတ်၊ နွမ်းပါး၊ လူငယ်အုပ်စုများ	20	37	57	အမျိုးသား၊ အမျိုးသမီး ပိုင်ဆိုင်ပြီး ထိန်းချုပ်မှု ကွဲပြားပုံ
၅။	ပင့်ကူအိမ်သုံးသပ်ခြင်း	13 9 4	ရပ်မိရပ်ဖများ၊ ချမ်းသာ၊ အလယ်အလတ်၊ နွမ်းပါး၊ လူငယ်အုပ်စုများ	20	37	57	အမျိုးသား၊ အမျိုးသမီး တန်းတူအခွင့်အရေး ရရှိခြင်းနှင့် မရရှိခြင်း အကြောင်းတရားများ
၆။	ဝင်းပုံစံ	13 9 4	ရပ်မိရပ်ဖများ၊ ချမ်းသာ၊ အလယ်အလတ်၊ နွမ်းပါး၊ လူငယ်အုပ်စုများ	20	37	57	ကျေးရွာအတွင်းရှိ အဖွဲ့အစည်းများ အချင်းချင်း ချိတ်ဆက်လုပ်ကိုင်မှုနှင့် ပြင်ပရှိ အဖွဲ့အစည်းများ ချိတ်ဆက်မှု



ခင်ဗျား ဝိကျေးဇူး တံတော်ယာအုပ်စု
၇၂၅ ရေးနှင့် အရင်းအမြစ်ပြုပြင်ဆံ့ ပေါက်ဖြူနယ်
ဆွေးနွေးခြင်းနှင့် ဆန်းစစ်ခြင်း

→ တရားလုံးစိုက်ပျိုးရေး/စွေးမြူရေးလုပ်ငန်း
 ဖြစ်အသက်စွေးကြပါသည်။

→ သီးခြားနေထိုင်စေသော အုပ်စု/အဖွဲ့
 မရှိပါ။

→ တရားလုံးပုဒ္ဓိဘာသာကိုသာ ကိုယ်စွယ်
 ကြပါသည်။

→ ကျောက်၊ သဲများ ရရှိ

→ သစ်များ မကောင်း

→ ဆေးပေးခန်း

→ စာကြည့်တိုက်

၈။

ဥစ္စာနေကြွယ်ဝမှုအဆင့် သတ်မှတ်ချက်ပြပုံ

လင်္ဂဗျေးဂုံကျေးရွာ တဲကော်ယာအုပ်စု၊ ပေါက်မြို့နယ်၊

ဥစ္စာနေကြွယ်ဝမှု အဆင့်သတ်မှတ်ချက်ဇယား (၈၅)

အခြေခံအရာ	သတ်မှတ်ချက်	အိမ်ထောင်စု ရာခိုင်နှုန်း
ချမ်းသာသူ	ပျဉ်ထောင်အိမ်၊ ကား (TV) နှစ် တယ်ယာ (၁၀) စတုဂံ၊ နွားနှစ်	၅
အလယ် အလတ်	ဝါးထူကန်အိမ်၊ နှစ်တယ် ယာ (၂) စတုဂံ၊ နွားနှစ်	၂၅+၃.၅
ဆင်းရဲသူ	ဝါးထူကန်အိမ်၊ ကျွဲမစ် ဝတ်စွမ်း	၅၂+၃.၅

၉။

ဥစ္စာနေကြွယ်ဝမှုအဆင့် သတ်မှတ်ချက်ဇယားသုံးသပ်ချက်

လင်္ဂဗျေးဂုံကျေးရွာ တဲကော်ယာအုပ်စု၊ ပေါက်မြို့နယ်

ဥစ္စာနေကြွယ်ဝမှုအဆင့်သတ်မှတ်ချက်

ဆွေးနွေးခြင်းနှင့် ဆန်းစစ်ခြင်း

- * နွှဲအပါးဝေအိမ်ထောင်စု (၅၂) အိမ်ရှိ
- * ယာခေမခြေဝင်စေရရှိစေသော အလုပ်စဉ်ရှိဆင်းရဲ
- * စိမ့်ကိန်းလုပ်ငန်းဖြင့် ဖွဲ့ဝင်စေရရှိစေသော အလုပ်များရရှိပါက ဆင်းရဲမှုလျော့ကျ နှိပ်စားပါသည်။
- * လမ်းပစ်ဆက်သွယ်မှုကောင်းသော စတုဂံကျေးရွာသည် ဤအဆင့်စေနိုင်ပါသည်။

၁၀။

အရင်းအမြစ် အသုံးပြုမှုနှင့် ထိန်းချုပ်မှု

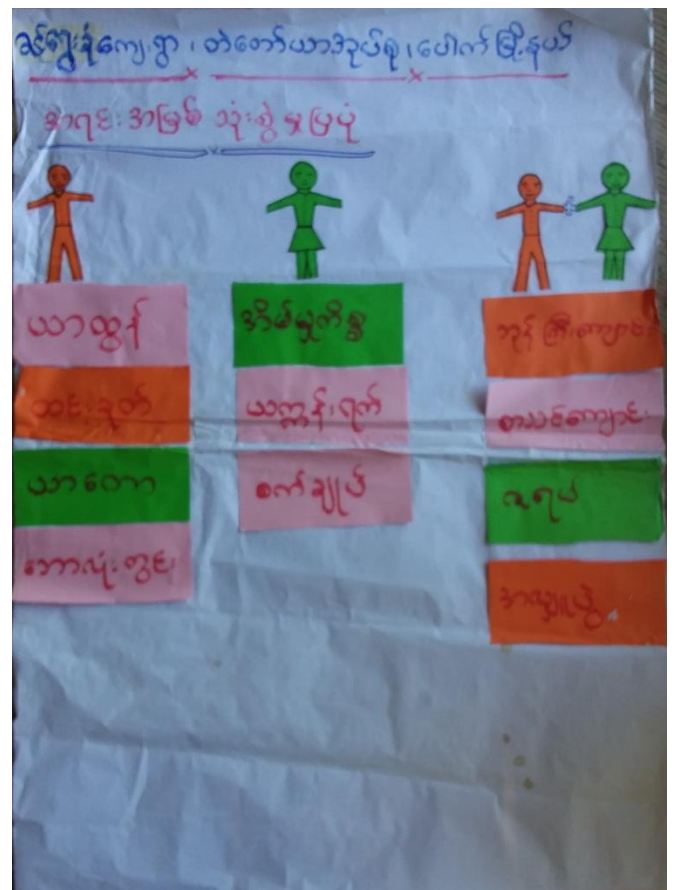
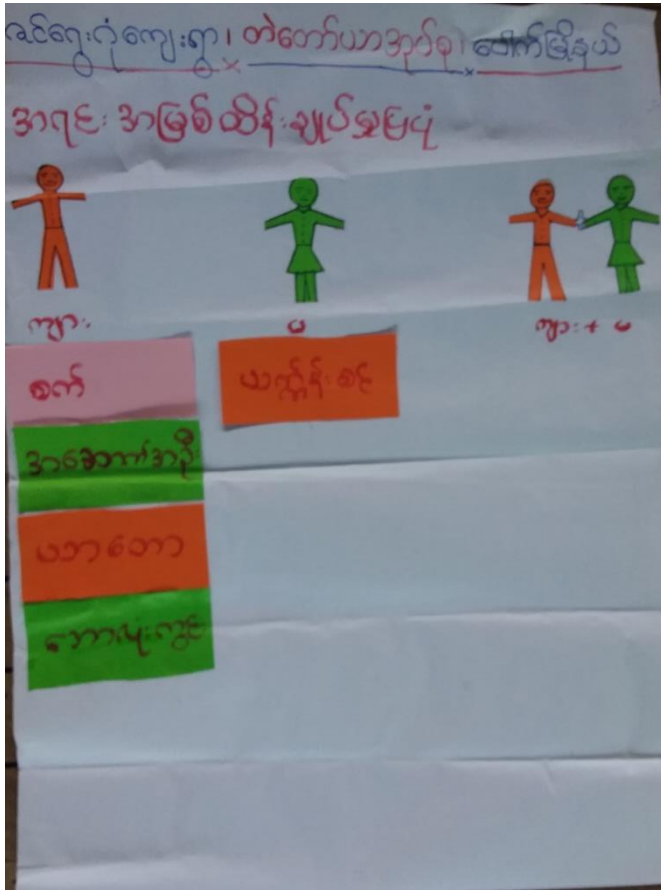

၁၀။

အရင်းအမြစ် အသုံးပြုမှုနှင့် ထိန်းချုပ်မှု သုံးသပ်ချက်

ရင်းမြေ: ဂုံ့ကျေးဇူး၊ တဲတော်ယာအုပ်စု၊ ပေါက်ခြံနယ်
အရင်း: အမြစ် သုံးစွဲမှု၊ ထိန်းချုပ်မှု
 ဆွေစွေဖြင့် နှင့် ဆန်၊ စားဖြင့်၊

- အမျိုးသား၊ အမျိုးသမီး သုံးစွဲပြီး အမျိုးသားများ ထိန်းချုပ်သည်။
- အမျိုးသမီးများ သုံးစွဲသော အရင်းအမြစ်များကိုလည်း အမျိုးသားများကသာ ထိန်းချုပ်သည်။
- အမျိုးသားများ သုံးစွဲသော အရာများကိုလည်း အမျိုးသားများသာ ထိန်းချုပ်သည်။
- အမျိုးသမီး သုံးစွဲသော အရာများကို အမျိုးသားများက အမြစ်ထိန်းချုပ်ရမည် ဝေး၊ များ ဂုန်ဖြစ် အကင် ပကဗ မူ များ ဖြစ်နိုင်ပါသည်။

၁၀၂၀၂၀

၁၂။

ရာသီခွင်ပြဇယား

ရင်ကျော့ဂုံကျေးရွာ၊ တဲတော်ယာအုပ်စု၊ ပေါက်ဖြူနယ်

ရာသီခွင်ပြဇယား

အကြောင်းအရာ	ဇန်နဝါရီ	ဖေဖော်ဝါရီ	မတ်	ဧပြီ	မေ	ဇွန်	ဇူလိုင်	ဇူလိုင်	စက်တင်ဘာ	အောက်တိုဘာ	နိုဝင်ဘာ	ဒီဇင်ဘာ
ရက်ပေါင်း	၃၁	၂၉	၃၁	၃၀	၃၁	၃၀	၃၁	၃၁	၃၀	၃၁	၃၀	၃၁
နေ့ပေါင်း	၁၀	၁၀	၁၀	၁၀	၁၀	၁၀	၁၀	၁၀	၁၀	၁၀	၁၀	၁၀
ပွဲတော်	မရှိ	မရှိ	မရှိ	မရှိ	မရှိ	မရှိ	မရှိ	မရှိ	မရှိ	မရှိ	မရှိ	မရှိ
ဝင်ငွေ	၆											
ထွက်ငွေ	၈	၉	၉	၉	၉	၉	၉	၉	၉	၉	၉	၉
ကျန်မာရေ	၀	၀	၀	၀	၀	၀	၀	၀	၀	၀	၀	၀
ရေအရေအတွက်												

၁၃။

ရာသီခွင်ပြဇယားသုံးသပ်ချက်

ရင်ကျော့ဂုံကျေးရွာ၊ တဲတော်ယာအုပ်စု၊ ပေါက်ဖြူနယ်

ရာသီခွင်ပြဇယား

ဆွေးနွေးခြင်း နှင့် သန်းစစ်ခြင်း

- ကျေးရွာတွင် ခိုက်ရမ်း ရေးဖြင့် အသက်မွေးဝမ်း
 ကောင်း ဖြစ်သည်။ အများစုမှာ အငှားလူ
 သိများ ဖြစ်သည်။ အလုပ်မရှိ ယောအချို့
 အချို့တွင် မွေးမြူရေး တစ်ခုခု ပြုလုပ်
 လျှင် ဖြစ်သည်။ ပြည်ပ ထွက်ငွေ၊ ရွေးကောက်ပွဲ
 ထွက်ငွေ အလုပ်လုပ်ကြသည်။
 အလုပ်အကိုင် အခွင့်အလမ်း ရှားပါး
 ကောင်း ကျေးရွာတွင် လူလတ်ပျိုင်း၊ လူငယ်
 ပြည်ပသို့ အလုပ်သွားလျက်ရှိသည်။ အလုပ်အ
 ကိုင် အခွင့်အလမ်း များ ပွင့်လမ်း ချင်ပါသည်။

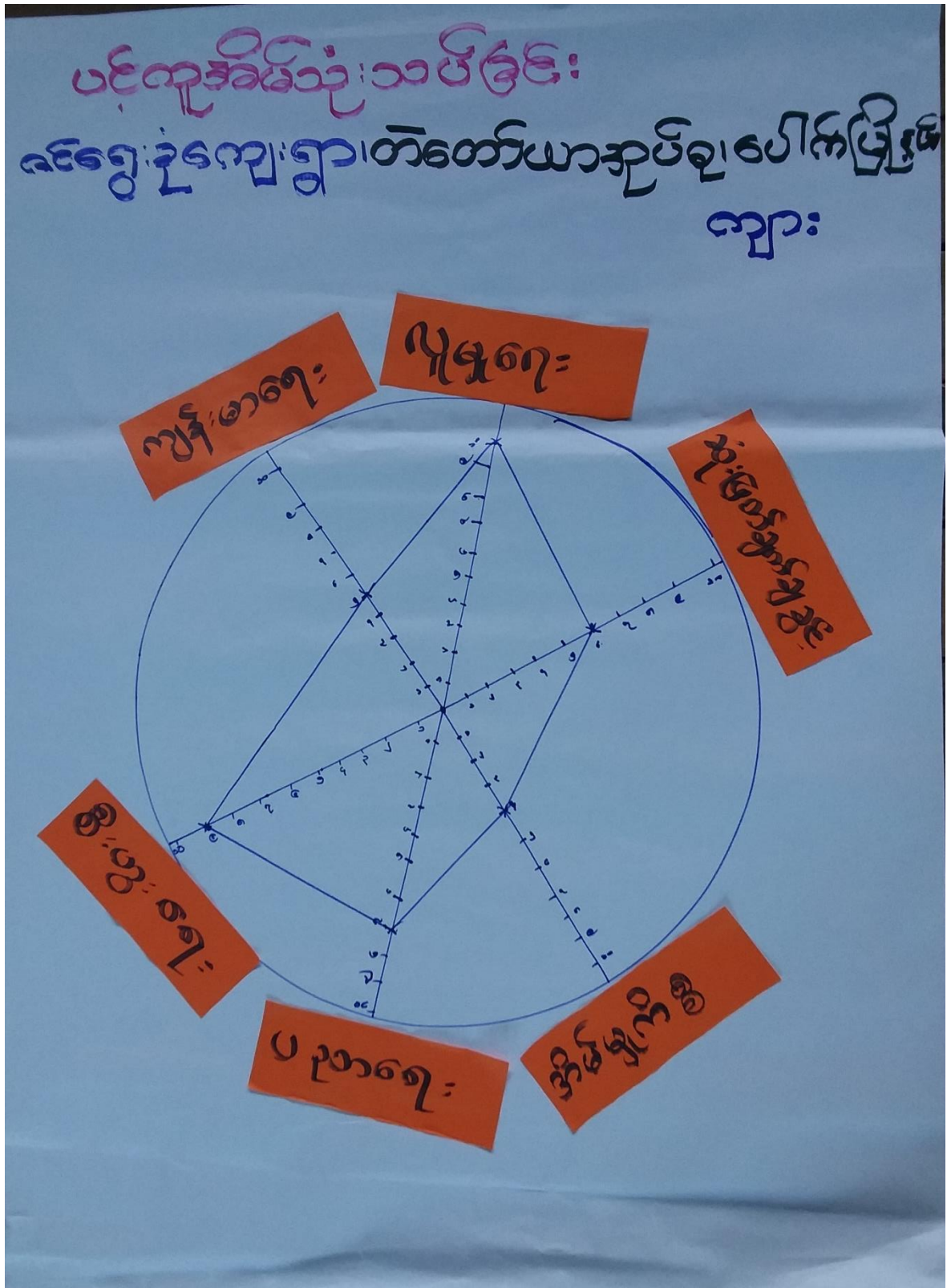

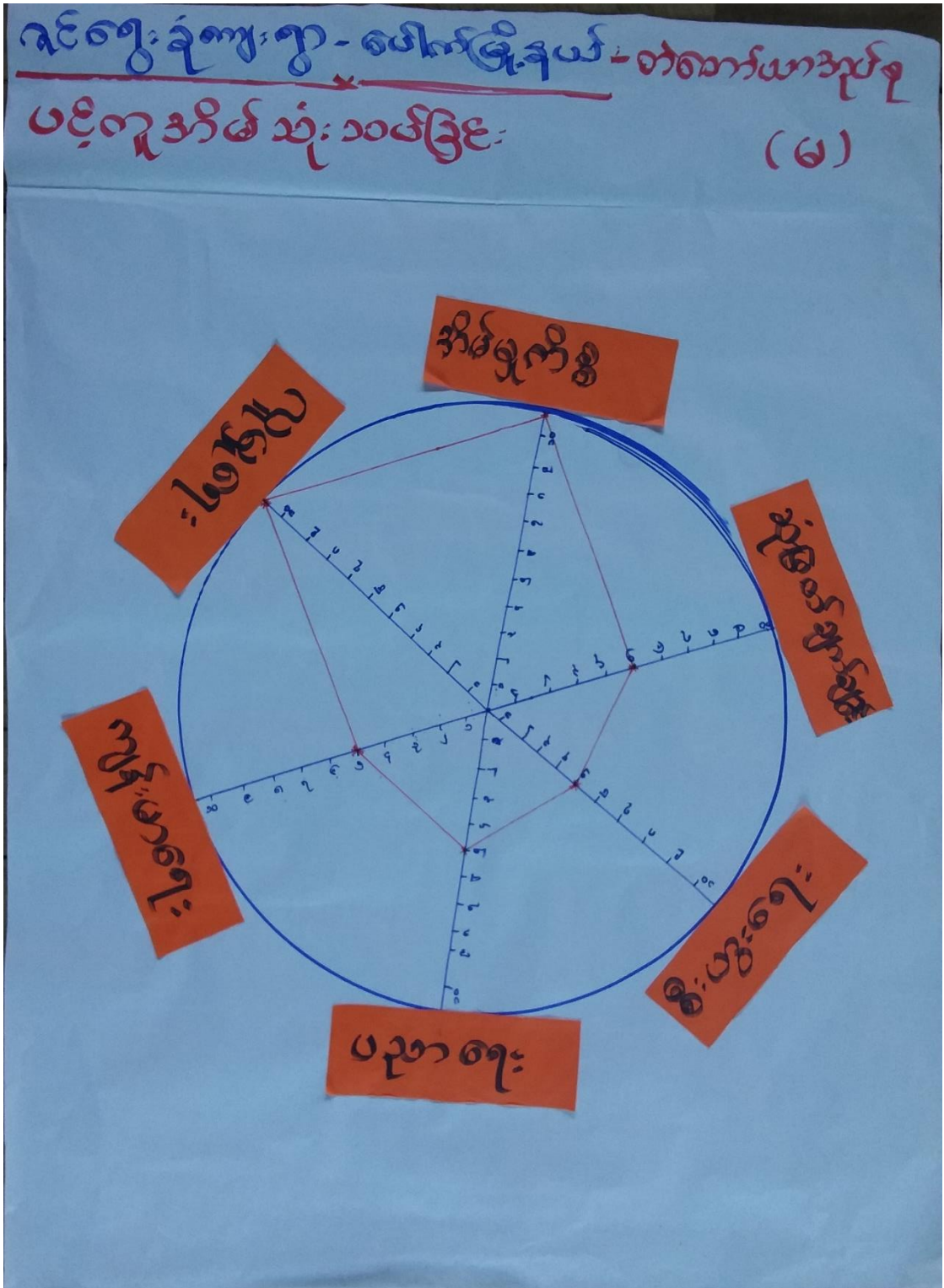

ပင့်ကူအိမ်ပြပုံ (အမျိုးသား + အမျိုးသမီး)

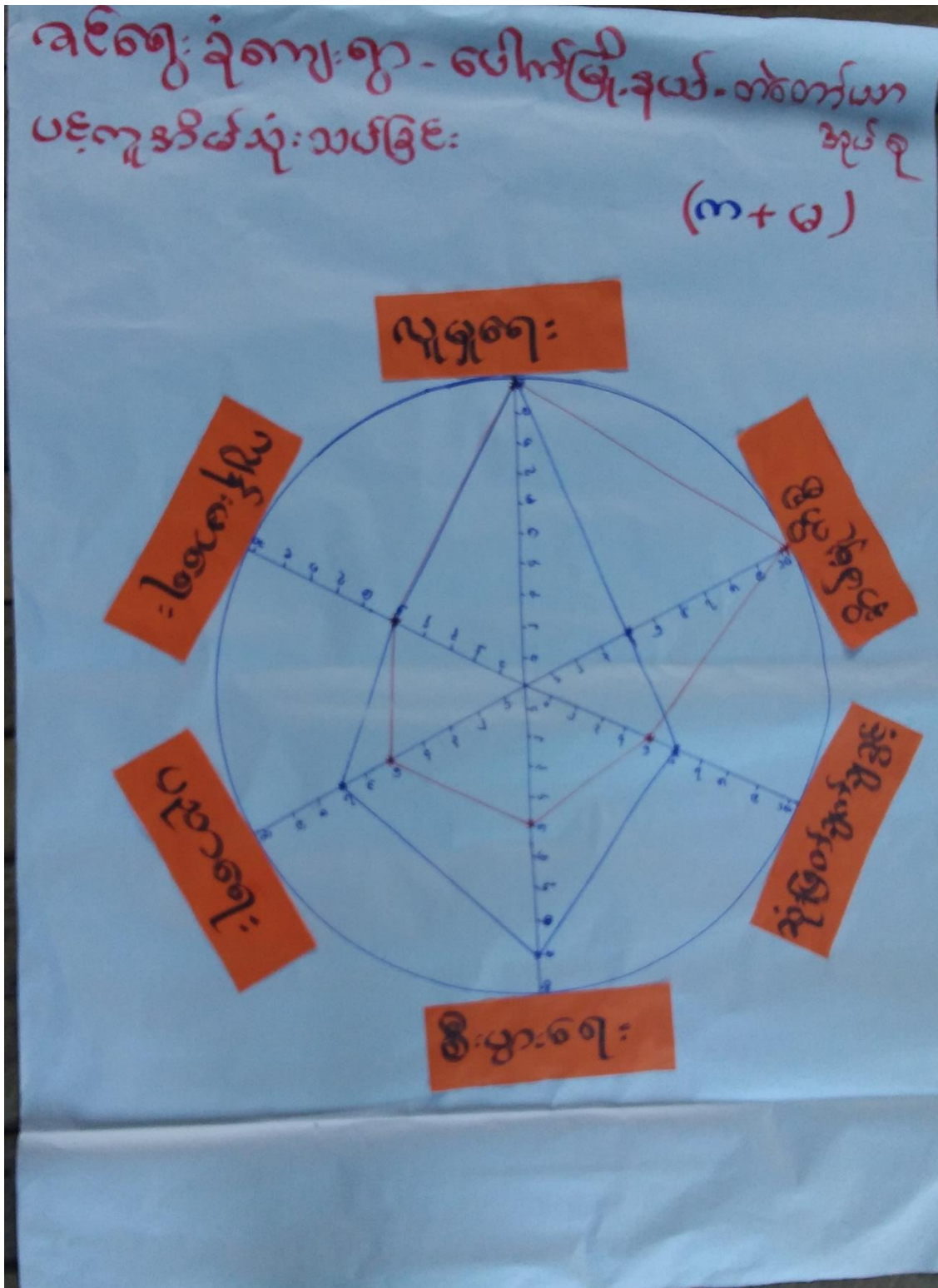

ခင်ဂွေ၊ ဝိုက်ကျေး၊ တဲတော်ယာအညွန့်၊ ပေါက်ငြိန်

ပင့်ကူအိမ်သုံးသပ်ခြင်း

ဆွေ၊ ခွေး၊ ခြင်၊ ခွင်၊ ဆန်၊ စစ်ခြင်း

- အမျိုးသမီး များ ဝါဝင် ခွင် ၊ ဆုံးဖြတ် ခွင် အား နည်း
 ဣသည့်၊ အမျိုး သား များက သာ ဇေ ဂု တက ခြီး ဆောင်
 ဣ သော ဣောင် အမျိုး သမီး များ၏ အရည် အသွေး
 များ ငုတ်လှီး ဇေ ဣ ဂု သည်။ အမျိုး သမီး များ သာ
 ဒိတ်တွင်း မျှ များ လျှင် သလို အဇာ၊ အလျှင် များ
 ကို အမဲလျှင် ကိုင် ဂု လျှင် ဖြင့် အမျိုး သား များ
 က သို့ ခြီး ဆောင် နိုင် သူ များ ဖြစ်လာ ဣ မည်။
 အမျိုး သမီး များ လည်း ခြီး ဆောင်လျှင် ကိုင် လို ဣ
 သ ခွင်။



၁၇။

အဖွဲ့အစည်းချိတ်ဆက်မှုပြပုံသုံးသပ်ချက်

ရင်းစွဲခုံရွာ - တံတော်သာအုပ်စု၊ ပေါက်မြို့နယ်

ဗင်းပုံစံ အဖွဲ့အစည်းချိတ်ဆက်မှု

*ဆွေးနွေးခြင်း၊ နှစ်သက်ခြင်း၊ ဆက်ဆံခြင်း

- ကျေးရွာအတွင်း အုပ်ချုပ်ရေးအဖွဲ့၊ ကဏ္ဍကော်မတီ

- ကျေးဇူးတော်မင်္ဂလာ၊ အမျိုးသမီးရေးရာအဖွဲ့၊ အမျိုးသမီးများ၊ ငါဝန်

- ဆေးကုသရေးအဖွဲ့၊ ဆေးကုသရေးအဖွဲ့၊ ဆေးကုသရေးအဖွဲ့

*ကျေးဇူးတော်မင်္ဂလာအဖွဲ့၊ အမျိုးသမီးများ၊ အမျိုးသမီးများ

- ကျေးရွာအတွင်း အမြင့် အဖွဲ့အစည်းချိတ်ဆက်မှုကို ကျေးရွာအတွင်း ဆောင်ရွက်ခြင်း

၅ ခုချိတ်ဆက်ပေးပါသည်။

ပေါက်ဖွဲ့နယ် - ရင်ကျွေးခွဲကျေးရွာ (ဒုတိယနှစ်ခက်ဝန်)

ဒီမျိုးသားများတင်ပြသောအခက်အခဲ

ပြဿနာများ

- ၁။ ကျောင်းသို့ကျောင်းအား စာကျမ်းရရှိ
အလင်းရောင် အခက်အခဲရှိ၊
- ၂။ သောက်ဆေးစေ့ ဂွံ ဂွံ ခဲလဲ ပါသည့်။
- ၃။ ကျန်းစာရေး အတွက် အရေးပေါ်
လူညီရေး ကား။
- ၄။ ကျည်းများ ပညာအလင်းရောင်
ရရှိရန် စာမေးပွဲဆိုက်
- ၅။ စာသင်ကျောင်းခိုင်း လေပြင်ရန်
အခက်အခဲရှိ ပါသည့်။
- ၆။ မိုးကာလီ စေ့တိုက် စားဖွဲ့အဖွဲ့ကယ်
စေ့စားအဖွဲ့ကယ်

ပေါက်ဇွဲနယ် - ရင်ကျွေးခုံကျေးရွာ (ဒီပဲယည်ခရိုင်)
အမျိုးသမီးများ တင်ပြသော အခက်အခဲ
ပြဿနာ

- ၁။ ရေ ကျို အဝင် ချက် (တစ်စွာလုံး
ရေ မလုံ လောက်၊ တူးဖော်ရန် ခက်ခဲ
သော ဖြစ်သော နာကြံတွေ့ ခဲ့ပါသည်။
- ၂။ ကျောင်း သား များ စာကြည့် နှစ် အလင်း
ကျောင်း အခက် အခဲ ဖြစ်ခဲ့ ပါ သည်။
- ၃။ စာအိမ် ကျောင်း K၇ ကျောင်း ဆောင်
ဆက်လက် လုပ်ဆောင် ရန် ခက်ခဲ နေ
ပါ သည်။
- ၄။ ရွာ စု ပြား များ ဖောက်ဖျက် နှောင့်နှေး
ဆင်ခဲ ခဲ့ ပါ သည်။
- ၅။ အမျိုး သမီး များ စီးဖွား ရာတွင် အရေး
ပေါ် အခက်အခဲ ဖြစ်သော နာကြံ ခဲ့ ပါ သည်။
- ၆။ ကျောင်း သား များ မလုံခြုံ သော အခက်အခဲ
ဖြစ်သော ဖြစ်ခဲ့ ပါ သည်။

မိမိ၏မြို့နယ် - ခင်စွေခုံကျေးရွာ (အထွေထွေအားဖြင့်)
 အမျိုးသားများ တင်ပြသော မျှော်မှန်းချက်များ
 မျှော်မှန်းချက်များ

- ၁။ ကျောင်းသားကျောင်းသူ များ စာကျက် နိုင်ရန်အတွက် အလေးကျောင် ရှိဖို့၊ ပညာအဆင့် ပေါ့များရန်၊
- ၂။ ဆောင်းချုံးရေ ရရှိဖို့၊ တစ်ဖွားလုံး ကျန်းမာရေးနှင့် အစားအသောက် သောက်သုံးစားစားစား ဝေးဝေးချေးချေးတို့ တိုးတက်လာ၊
- ၃။ ကျန်းမာရေးအတွက် အဆက်အသွယ်ရမည် လိုအပ်ခြင်း ကာကွယ်ပေးဖို့
- ၄။ အသိပညာ ပညာပေးရန် ရရှိဖို့၊ မိမိတို့အား ကျန်းမာရေး လိုဆောင်ရွက်ပေး
- ၅။ အရာထမ်းမ ကျောင်းသား/သူ လိုက်နာ
- ၆။ ကျေးဇူးတင်စွာ ကာကွယ်ရန်

ပေါက်မြို့နယ် - ဂင်္ဂေ့ခုံကျေးရွာ (ဒုတိယနှစ်ကော်လံ)

အမျိုးသမီးများ တင်ပြသော မျှော်မှန်းချက်များ

- ၁။ တစ်ခုလုံး ရေလုံလောက်စွာ ရရှိနေရန် မျှော်မှန်း ဖြစ်ပါသည်။
- ၂။ ကျောင်းသားများ စာကြည့်တိုက် ရရှိစေရန် မျှော်မှန်း ဖြစ်ပါသည်။
- ၃။ K-၅ ကျောင်းဆောင် အဖြစ် သတ်မှတ် ဆောင်ရွက် နိုင်ရန် မျှော်မှန်း ဖြစ်ပါသည်။
- ၄။ ကျေးရွာ/အုပ်စုများ မဟုတ်ဘဲ တစ်ပြည်နယ်အတွက် ရန် စာကြည့်တိုက် ထိုက်ထိုက် အဖတ် ဖြစ်ပါသည်။
- ၅။ ကျေးလက်စားဝေးဝေးများ ရရှိရန် မျှော်မှန်း ဖြစ်ပါသည်။
- ၆။ စာသင်ကျောင်း ၆ ခု ဖြစ်စေရန် မျှော်မှန်း ဖြစ်ပါသည်။

<u>တံတော်ယာဒါပုံစု -</u>	<u>ရင်ကျွေးခုံကျေးရွာ</u>		
<u>ဒါမျိုးသားဒါမျိုးသမီးစွဲဖြိုးရေးလုပ်ငန်းစဉ်</u>			
၁။ မီးဖြိုး/မီးပိုင်/ဆက်ရှုံ့	(က+မ)	၁၄၀	၁
၂။ K၆ ဓာနာဓိ	(က+မ)	၆၅	၂
၃။ ဓာနာဓိမြေညှိချို	(က+မ)	၄၉	၃
၄။ ဆေးပေးခန့်	(က+မ)	၂	၅
၅။ ဓူအူပူပူဆေးကား	(က+မ)	X	
၆။ ဓူကကက	(က)	X	
၇။ နိုက်/မွေးဆာသိပညာ	(က)	X	
၈။ ဆိုလာဓူ	(မ)	၁၉	၆

ကျေးရွာကော်မတီဝင်များ စာရင်း (၂၀၁၅-၂၀၁၆) ကျေးရွာ (၂၀၁၅) အုပ်စုဝင်များ

စဉ်	အမည်	ရာထူး / တာဝန်	ရန်နှုန်း	မှတ်ချက်
၁	ဦးအောင်ကျော်	စေတနာ့ဝန်ထမ်း	၀၇.၄၂၃၀၇၇၂၇၈	(၄၇)
၂	ဒေါ်အေးမြ	စေတနာ့ဝန်ထမ်း		
၃	ဦးအောင်ကျော်	စီမံကိန်းဥက္ကဋ္ဌ	၀၇.၄၀၁၃၀၁၀၇၇	(၅၀)
၄	ဒေါ်အေးမြ	စီမံကိန်းဥက္ကဋ္ဌ		(၄၇)
၅	ဒေါ်အောင်အေး	ကျေးရွာစာရင်းကိုင်	၀၇.၄၄၃၈၇၂၇၅၈	(၅၁)
၆	ဒေါ်အေးအေး	ဝယ်ယူရေး	၀၇.၄၂၇၀၀၇၇၇	(၅၂)
၇	ဒေါ်အေးအေး	ဝယ်ယူရေး	၀၇.	
၈	ဦးအောင်ကျော်	ဝယ်ယူရေး	၀၇.၄၇၂၆၀၇၇၄၆	(၅၃)
၉	ဒေါ်အေးအေး	စောင့်ကြည့်ကြီးကြပ်	၀၇.၄၀၁၆၈၇၇၃၀	(၅၄)
၁၀	ဦးအောင်ကျော်	စောင့်ကြည့်ကြီးကြပ်	၀၇.၄၂၀၇၆၀၆၈၁	(၅၅)
၁၁	ဦးအောင်ကျော်	စောင့်ကြည့်ကြီးကြပ်	၀၇.	(၅၆)
၁၂	ဒေါ်အေးအေး	လည်ပတ်ထိန်းသိမ်း	၀၇.၂၅၆၆၆၇၇၃၃၄	(၅၇)
၁၃	ဦးအောင်ကျော်	လည်ပတ်ထိန်းသိမ်း	၀၇.၄၄၂၆၀၇၇၅၇	(၅၈)
၁၄	ဦးအောင်ကျော်	လည်ပတ်ထိန်းသိမ်း	၀၇.	(၅၉)
၁၅	ဒေါ်အေးအေး	ဝေဖန်အကြံပြု	၀၇.	(၆၀)
၁၆	ဦးအောင်ကျော်	ဝေဖန်အကြံပြု	၀၇.၂၅၂၃၈၄၀၇၆	(၆၁)

ကျေးရွာအချက်အလက်များ (ပုံစံ - ၁)

ပုံစံ - ၁ - ၁ ကျေးရွာအခြေခံအချက်အလက်များ (Form PC 1)

လယ်ဉာဏ်ရွက်၊ ကျေးရွာတစ်ရွာသို့ ပထမဆုံးမိတ်ဆက်ခရီး သွားရောက်သောအခါ လူထုစည်းရုံးရေးမှူးသည် ကျေးရွာ ခေါင်းဆောင်များအား ကျေးရွာအချက်အလက်များကို မေတ္တာရပ်ခံ၍ တောင်းခံရသည်။ ဤအချက်အလက်များကို စီမံကိန်း မိတ်ဆက်အစည်းဝေးခေါ်ဝေါ်စီမံကိန်းစီမံရမည်။ စီမံကိန်းမိတ်ဆက်အစည်းဝေးတွင် လူထုစည်းရုံးရေးမှူးသည် ဤအချက်အလက် များအား စစ်ဆေးပြီး မှန်ကန်အောင်ပြုလုပ်ရမည်။ ပြီးနောက်တွင် လူထုစည်းရုံးရေးမှူးမှ သတင်းအချက်အလက်ထံသို့ Tablets မှ တဆင့် ပြည်သူ့ဦးစီးဌာနသို့

ကျေးရွာခေါင်းဆောင် အမည် ဦးမြင်း	ကျေးရွာခေါင်းဆောင်၏ ဖုန်းနံပါတ် ၂၅၇၆၃၅၆၆၃	လူထုစည်းရုံးရေးမှူး၏ အမည် ဒေါ်ကလျာ ၆၀၀၀၆၆
ပြည်နယ်၊ တိုင်းဒေသကြီး မကွေး	မြို့နယ် ပေါက်	ကျေးရွာအုပ်စု တက်ကယ်ဟာ
		ကျေးရွာ ခေကျေးခုံ

က။ လူဦးရေ

လူမျိုးစု	အိမ်ထောင်စုအရေအတွက်	ကိုးကွယ်သည့်ဘာသာ	အိမ်ထောင်စုအရေအတွက်
လူမျိုးစု (၁) မြန်မာ	၅၂	ဘာသာ (၁) ဗုဒ္ဓ	၅၂
လူမျိုးစု (၂) -----		ဘာသာ (၂) -----	
လူမျိုးစု (၃) -----		ဘာသာ (၃) -----	
လူမျိုးစုစု -----		ဘာသာစု -----	
အခြား	အရေအတွက်		
မသန်စွမ်းသူများ	၃	၅ ဦး	၃
သက်ကြီးရွယ်အိုများ (၆၅ နှစ် နှင့် အထက်)	၂၇	၅ ဦး	
စစ်ဘေးရှောင်			

	အမျိုးသား (အရေအတွက်)	အမျိုးသမီး (အရေအတွက်)	
လူဦးရေ			= ၄၀၃
လူမျိုးစု (၁) မြန်မာ	၂၁၀	၁၉၃	
လူမျိုးစု (၂) -----	၀		
လူမျိုးစု (၃) -----	၀		
အခြား	၀		
အိမ်ထောင်စုဦးစီး	၆၉	၁၃	

(ခ) အခြေခံအောက်အဖုံ အသုံးအဆောင်များ

စာသင်ကျောင်း	အမှတ် ဖြစ်ပါ	ကျွန်းမာရေး	အမှတ် ဖြစ်ပါ	ဘာသာရေး အဆောက် အအုံများ	အမှတ် ဖြစ်ပါ
အထက်တန်းကျောင်း	<input type="checkbox"/>	ဆေးရုံ	<input type="checkbox"/>	စေတီ	<input type="checkbox"/>
အလယ်တန်းကျောင်း	<input type="checkbox"/>	ကျွန်းမာရေးဌာန	<input type="checkbox"/>	ဘုန်းကြီးကျောင်း	<input checked="" type="checkbox"/>
မူလတန်းကျောင်း	<input checked="" type="checkbox"/>	ကျွန်းမာရေးဌာနခွဲ	<input type="checkbox"/>	ဟိန္ဒူဌာနကျောင်း	<input type="checkbox"/>
မူကြိုကျောင်း	<input type="checkbox"/>	ဆေးပေးခန်း	<input type="checkbox"/>	ခရစ်ယာန်ကျောင်း	<input type="checkbox"/>
အခြား	<input type="checkbox"/>	အခြား	<input type="checkbox"/>	ဇာတိ	<input type="checkbox"/>
				အခြား	<input type="checkbox"/>
မှတ်စုတ်	ကွဲမိရုံ	မှတ်စုတ်		မှတ်စုတ်	
kgကျောင်း	စိုဇ်း				

(ဂ) ကျွမ်းကျင်သူများမှတ်တမ်း (ကျေးရွာတွင်နေထိုင်သော သို့မဟုတ် တခြားရွာမှလာရောက်သော ကျွမ်းကျင်သူများ)

(ခ) စာသင်ကျောင်း	(၂) ကျွန်းမာရေး			(၃) လက်မှုညာရပ်			
	ရွာတွင်နေ ထိုင်သူ	အခြားရွာမှ လာသူ		ရွာတွင်နေ ထိုင်သူ	အခြား ရွာမှ လာသူ	ရွာတွင် နေထိုင်သူ	အခြားရွာ မှလာသူ
မူလတန်းပြဆရာ/မ	<input checked="" type="checkbox"/>	<input checked="" type="checkbox"/>	ဆရာမ	<input type="checkbox"/>	<input type="checkbox"/>	လက်သမား	<input checked="" type="checkbox"/>
အထက်တန်းပြဆရာ/မ	<input type="checkbox"/>	<input type="checkbox"/>	လက်ထောက် ကျွန်းမာရေးမှူး	<input type="checkbox"/>	<input type="checkbox"/>	စံနံရံ	<input type="checkbox"/>
အလယ်တန်းပြဆရာ/မ	<input type="checkbox"/>	<input type="checkbox"/>	အမျိုးသမီးကျွန်းမာရေး ဆရာမ	<input type="checkbox"/>	<input type="checkbox"/>	လွှပ်စက်ကျွမ်းကျင် သမား	<input type="checkbox"/>
မူကြိုဆရာ/မ	<input type="checkbox"/>	<input type="checkbox"/>	သာဓကဆရာမ	<input type="checkbox"/>	<input type="checkbox"/>	ရေပိုက်သူသည်	<input type="checkbox"/>
အခြား	<input type="checkbox"/>	<input type="checkbox"/>	ပြည်သူ့ကျွန်းမာရေးလုပ်သား	<input type="checkbox"/>	<input type="checkbox"/>	စက်ပြင်ဆရာ	<input checked="" type="checkbox"/>
မှတ်စုတ်			မှတ်စုတ်			မှတ်စုတ်	

(ဃ) ကျေးရွာသို့ ရောက်ရှိနိုင်သည့် လမ်းအခြေအနေ / ကျေးရွာထက်ရွာသည် ၎င်း၏ ကျေးရွာအုပ်စုနှင့် ဆက်သွယ်ထားသော လမ်းအခြေအနေ (အောက်ဖော်ပြပါ)

ကျောက်ကြမ်းလမ်း တက္ကရာလမ်း ကွန်ကရစ်လမ်း မော်တော်ဆိုင်ကယ်လမ်း
 ကျောက်စင်းလမ်း မြေသာလမ်း လူသွားလမ်း အခြား _____

(င) ကျေးရွာရှိ မြို့နယ်စု

- (၁) လူထုဝန်ထမ်းများစုတပ်မှ ဤကျေးရွာတွင် ကျေးရွာရှိ မြို့နယ်စု စီမံချက်ရှိပါသလား? (ရှိပါသည်) မရှိပါ/မသိပါ
- (၂) မြို့နယ်လွှဲပြောင်းမှုကို မည်သည့် ဝန်ထမ်းပြင်ဆင်ခဲ့ပါသနည်း? နယ်လွှဲ/မသိပါ
- (၃) ဤမြို့နယ်စုကို မြို့နယ်အတည်ပြုခဲ့ပါသလား? (ပြုခဲ့ပါသည်) မပြုခဲ့ပါ/မသိပါ

(၈) ဝါးအတွက်အမေး

(၁) ဤကျေးရွာအုပ်စု၏ ဝါးအတွက်အချက်အလက်များကို ဝါးအုပ်စုအတွက်အမေးအဖြေဖြင့် မှတ်တမ်းတင်ပါ။

(၂) ဤကျေးရွာအုပ်စု၏ ဝါးအတွက်အချက်အလက်များကို အောက်ဖော်ပြပါအတိုင်း ဝါးအုပ်စုအတွက်အမေးအဖြေဖြင့် မှတ်တမ်းတင်ပါ။

ဝါးအုပ်စုအတွက်အမေးအဖြေဖြင့် မှတ်တမ်းတင်ပါ။ (ဝါးအုပ်စုအတွက်အမေးအဖြေဖြင့်) (ဝါးအုပ်စုအတွက်အမေးအဖြေဖြင့်)

ဝါးအုပ်စုအတွက်အမေးအဖြေဖြင့် မှတ်တမ်းတင်ပါ။ (ဝါးအုပ်စုအတွက်အမေးအဖြေဖြင့်) (ဝါးအုပ်စုအတွက်အမေးအဖြေဖြင့်)

(၉) ဝါးအုပ်စုအတွက်အမေးအဖြေဖြင့် မှတ်တမ်းတင်ပါ။

ဤကျေးရွာအုပ်စု၏ ဝါးအတွက်အချက်အလက်များကို မှတ်တမ်းတင်ပါ။ မှတ်တမ်းတင်ပါ။

မှတ်တမ်းတင်ပါ။ မှတ်တမ်းတင်ပါ။ မှတ်တမ်းတင်ပါ။

(၁၀) ကျေးရွာအုပ်စု၏ ဝါးအတွက်အချက်အလက်များကို အောက်ဖော်ပြပါအတိုင်း မှတ်တမ်းတင်ပါ။

ကျေးရွာအုပ်စု၏ ဝါးအတွက်အချက်အလက်များကို အောက်ဖော်ပြပါအတိုင်း မှတ်တမ်းတင်ပါ။ မှတ်တမ်းတင်ပါ။

ဝါးအုပ်စုအတွက်အမေးအဖြေဖြင့် မှတ်တမ်းတင်ပါ။

(၁) AMDA

(၂) _____

(၁၁) အောက်ဖော်ပြပါအတိုင်း မှတ်တမ်းတင်ပါ။

ကျေးရွာအုပ်စု၏ ဝါးအတွက်အချက်အလက်များကို အောက်ဖော်ပြပါအတိုင်း မှတ်တမ်းတင်ပါ။ မှတ်တမ်းတင်ပါ။

မှတ်တမ်းတင်ပါ။ မှတ်တမ်းတင်ပါ။

ကျေးရွာအုပ်စု၏ ဝါးအတွက်အချက်အလက်များကို အောက်ဖော်ပြပါအတိုင်း မှတ်တမ်းတင်ပါ။

အမည် ဒေါ်အေး

လက်မှတ် [Signature] ၀၄.၉.၂၀၁၇

ကျေးရွာအုပ်စု၏ ဝါးအတွက်အချက်အလက်များကို အောက်ဖော်ပြပါအတိုင်း မှတ်တမ်းတင်ပါ။

အမည် ဒေါ်ကလေး

လက်မှတ် [Signature] ၀၄.၉.၂၀၁၇

ကျေးရွာအချက်အလက်များ ဒုတိယစက်ဝန်း (ပုံစံ - ၁)

ပုံစံ - ၈ - ၁ ကျေးရွာအခြေခံအချက်အလက်များ (Form PC 1)

လယ်ဥယျာဉ်များ၊ ကျေးရွာတစ်ရွာသို့ ပထမဆုံးပိတ်ဆက်ခရီး သွားရောက်သောအခါ လူထုစည်းရုံးရေးများသည် ကျေးရွာ
 မေဇင်းဆောင်များအား ကျေးရွာအချက်အလက်များကို မေတ္တာရပ်ခံ၍ တောင်းခံရသည်။ ဤအချက်အလက်များကို စီမံကိန်း
 ဝိတ်ဆက်အစည်းအဝေးတိုင်ပင်တောင်းခံရမည်။ စီမံကိန်းပိတ်ဆက်အစည်းအဝေးတွင် လူထုစည်းရုံးရေးများသည် ဤအချက်အလက်
 များအား စစ်ဆေးပြီး မှန်ကန်အောင်ပြုလုပ်ရမည်။ ပြီးနောက်တွင် လူထုစည်းရုံးရေးများမှ သတင်းအချက်အလက်ထံသို့ Tablets မှ
 တဆင့် ပြည်သူ့စာရင်းရမည်။
 ကျေးရွာမေဇင်းဆောင် အမည် _____ ကျေးရွာမေဇင်းဆောင် ဝန်ဆောင်ခံ
 ဦးဖြူဝင်း ၀၉/၂၅/၇၈ ၄၅၆၅၃ လူထုစည်းရုံးရေးမှူး၏ အမည်
 မြတ်နယ်တိုင်အသက်ကြီး အကျွန်ုပ် ဦးနယ် ၆၄၂၀၀ ကျေးရွာအုပ်စု တာရှင်တက်တာ ကျေးရွာ ၇၆၈၅၂၆

လူဦးရေ	အိမ်ထောင်စုအရေအတွက်	ကိုးကွက်သည့်တာသာ	အိမ်ထောင်စုအရေအတွက်
လူဦးရေ (၁) - ၈၂၁	၈၆	တာသာ (၁) - ၅၆	၈၆
လူဦးရေ (၂) _____		တာသာ (၂) _____	
လူဦးရေ (၃) _____		တာသာ (၃) _____	
လူဦးရေစရာ _____		တာသာစရာ _____	
အခြား _____	အရေအတွက်		
မသားစွမ်းသူများ	?		
သက်ကြီးရွယ်အိုများ (၆၅ နှစ် နှင့် အထက်)	၂၇		
စစ်ဘေးရှောင်			

	အမျိုးသား (အရေအတွက်)	အမျိုးသမီး (အရေအတွက်)	
လူဦးရေ			၄၀၆
လူဦးရေ (၁) - ၈၂၁	၂၀၀	၁၉၅	
လူဦးရေ (၂) _____			
လူဦးရေ (၃) _____			
အခြား			
အိမ်ထောင်ဦးစီး	၇၅	၁၉	

(၁) အခြေခံအောက်အဆုံ အသုံးအဆောင်များ

ကလောင်ကျောင်း	အမှတ်	ကျွန်းဟာဇေး	အမှတ်	တာသာစု အဆောင်	အမှတ်

ကျေးရွာအချက်အလက်များ ဒုတိယစက်ဝန်း (ပုံစံ - ၁)

	ခြစ်ပါ		ခြစ်ပါ	အတန်းများ	ခြစ်ပါ
အထက်တန်းကျောင်း	<input type="checkbox"/>	ဆေးရုံ	<input type="checkbox"/>	စေတီ	<input checked="" type="checkbox"/>
အလယ်တန်းကျောင်း	<input type="checkbox"/>	ကျန်းမာရေးဌာန	<input type="checkbox"/>	ဘုန်းကြီးကျောင်း	<input checked="" type="checkbox"/>
မူလတန်းကျောင်း	<input checked="" type="checkbox"/>	ကျန်းမာရေးဌာနခွဲ	<input type="checkbox"/>	ဟိန္ဒူဘုရားကျောင်း	<input type="checkbox"/>
မူကြိုကျောင်း	<input type="checkbox"/>	ဆေးပေးခန်း	<input type="checkbox"/>	ရေစက်တန်းကျောင်း	<input type="checkbox"/>
အခြား	<input type="checkbox"/>	အခြား	<input type="checkbox"/>	ဗလီ	<input type="checkbox"/>
မှတ်ချက်		မှတ်ချက်		အခြား	<input type="checkbox"/>
				မှတ်ချက်	

(ဂ) ကျွမ်းကျင်သူများမှတ်တမ်း (ကျေးရွာတွင်နေထိုင်သော သို့မဟုတ် ကျေးရွာမှလာရောက်သော ကျွမ်းကျင်သူများ)

●	(၁) စာသင်ကျောင်း		(၂) ကျန်းမာရေး			(၃) လက်မှုပညာနှင့်		
	ရွာတွင်နေထိုင်သူ	အခြားရွာမှလာသူ		ရွာတွင်နေထိုင်သူ	အခြားရွာမှလာသူ		ရွာတွင်နေထိုင်သူ	အခြားရွာမှလာသူ
မူလတန်းပြဆရာ/မ	<input checked="" type="checkbox"/>	<input checked="" type="checkbox"/>	ဆရာဝန်	<input type="checkbox"/>	<input type="checkbox"/>	လက်သမား	<input checked="" type="checkbox"/>	<input type="checkbox"/>
အထက်တန်းပြဆရာ/မ	<input type="checkbox"/>	<input type="checkbox"/>	လက်ထောက်ကျန်းမာရေးမှူး	<input type="checkbox"/>	<input type="checkbox"/>	ပန်းချီ	<input checked="" type="checkbox"/>	<input type="checkbox"/>
အလယ်တန်းပြဆရာ/မ	<input type="checkbox"/>	<input type="checkbox"/>	အမျိုးသမီးကျန်းမာရေးဆရာမ	<input type="checkbox"/>	<input type="checkbox"/>	လှုပ်စက်ကျွမ်းကျင်ပီးသမား	<input type="checkbox"/>	<input type="checkbox"/>
မူကြိုဆရာ/မ	<input type="checkbox"/>	<input type="checkbox"/>	သားမွေးဆရာမ	<input type="checkbox"/>	<input type="checkbox"/>	ရေခဲကုန်သွယ်သူ	<input type="checkbox"/>	<input type="checkbox"/>
အခြား	<input type="checkbox"/>	<input type="checkbox"/>	ပြည်သူ့ကျန်းမာရေးလုပ်သား	<input type="checkbox"/>	<input type="checkbox"/>	စက်ပြင်ဆရာ	<input type="checkbox"/>	<input type="checkbox"/>
မှတ်ချက်			မှတ်ချက်			မှတ်ချက်		

(ဃ) ကျေးရွာသို့ ရောက်ရှိနိုင်သည့် လမ်းအခြေအနေ / ကျေးရွာတစ်ရွာသည် ၎င်း၏ ကျေးရွာအုပ်စုနှင့် ဆက်သွယ်ထားသော လမ်းအခြေအနေ (အောက်ပါတို့ကိုပိုင်းပါ)

- ကျောက်ကြမ်းလမ်း ကတ္တရာလမ်း ကွန်ကရစ်လမ်း မော်တော်ဆိုင်ကယ်လမ်း
- ကျောက်ခင်းလမ်း မြေသားလမ်း လူသွားလမ်း အခြား _____

(င) ကျေးရွာဖွံ့ဖြိုးမှုစီမံချက်

(၁) လူထုဗဟိုပြုစီမံကိန်းမစတင်မှီ ဤကျေးရွာတွင်ကျေးရွာဖွံ့ဖြိုးမှုစီမံချက်ရှိခဲ့ပါသလား?

- (၂) ရှိခဲ့ပါလျှင် ဤစီမံချက်ကို မည်သည့် ခုနှစ်တွင်ပြင်ဆင်ခဲ့ပါသနည်း?
- (၃) ဤစီမံချက်ကို ဖြိုနှယ်မှအတည်ပြုခဲ့ပါသလား?

ပိုင်းပါ
ရှိပါသည်/မရှိပါ/မသိပါ

နှစ်ပြည့်/မသိပါ
ပြုခဲ့ပါသည်/မပြုခဲ့ပါ /မသိပါ

(စ) ခရီးအကွာအဝေး

- (၁) ဤကျေးရွာ၏ဗဟိုမှ ၎င်းကျေးရွာအုပ်စု၏ဗဟိုအထိ ခရီးမိုင်မည်မျှကွာဝေးသနည်း? မိုင် ၂ မှ ၃ ကျော်
- (၂) ဤကျေးရွာမှ ၎င်းကျေးရွာအုပ်စုဗဟိုအထိ သွားလာရာတွင်ကြာမြင့်သည့်အချိန်။

ကျေးရွာအချက်အလက်များ ဒုတိယစက်ဝန်း (ပုံစံ - ၁)

ခြောက်သွေ့ရာသီတွင်ကြာချိန် ၁၅ နှစ် ၁၅ နှစ် ထော်လာရီ/မော်တော်ဆိုင်ကယ်/မြေလျင်/လား/မော်တော်ဘုတ်/
 အခြား -----
 မိုးရာသီတွင်ကြာချိန် ၁၀ နှစ် ၁၅ နှစ် ထော်လာရီ/မော်တော်ဆိုင်ကယ်/မြေလျင်/လား/မော်တော်ဘုတ်/
 အခြား -----

(ဆ) ပတ်ဝန်းကျင်ဆိုင်ရာ သဘာဝဘေးအန္တရာယ်
 ဤကျေးရွာတွင် ရေကြီးခြင်းကိုသို့ သဘာဝဘေးအန္တရာယ်ကျရောက်ဖူးခြင်း ရှိပါသလား။
 မရှိပါ ရှိပါသည် ရှိလျှင်ဖော်ပြပါ -----

(ဇ) ကျေးရွာတွင် ဖွဲ့စည်းထားသော အဖွဲ့အစည်းများ
 လူထုတုံ့ပြန်စီမံကိန်းမတိုင်မီ ဤကျေးရွာတွင် ကျေးရွာဖွံ့ဖြိုးရေးအတွက် အစိုးရ (သို့) ရွာသားများကိုယ်တိုင်(သို့) စီမံကိန်းတစ်ခုခု
 ဖွဲ့စည်းထားသည့် အဖွဲ့အစည်းများရှိပါသလား။

(၁) AMDA -----
 (၂) -----

(ဈ) အတွေ့တွေအုပ်ချုပ်ရေး ဦးစီးဌာန (GAD) မှ မှတ်တမ်းတင်ထားခြင်း
 ဤကျေးရွာသည် အတွေ့တွေအုပ်ချုပ်ရေး ဦးစီးဌာန (GAD) မှ မှတ်တမ်းတင်ထားမှု ရှိပါသလား။
 မရှိပါ ရှိပါသည်

ကျေးရွာခေါင်းဆောင် အမည် ဦးမြင့်ဝင်း
 လက်မှတ် ခင်း နေ့စွဲ ၂၄. ၁၀. ၂၀၁၇

လူထုစည်းရုံးရေးမှူး အမည် ဒေါ်စန္ဒာလှစု
 လက်မှတ် နေ့စွဲ ၂၄. ၁၀. ၂၀၁၇

ကျေးရွာအချက်အလက်များ တတိယစက်ဝန်း (ပုံစံ - ၁)

ပုံစံ - ၈ - ၁ ကျေးရွာအခြေခံအချက်အလက်များ (Form PC 1)

လယ်ဥယျာဉ်များ၊ ကျေးရွာတစ်ရွာသို့ ပထမဆုံးမိတ်ဆက်ခရီး သွားရောက်သောအခါ လူထုစည်းရုံးရေးများသည် ကျေးရွာ
 ခေါင်းဆောင်များအား ကျေးရွာအချက်အလက်များကို မေတ္တာရပ်ခံ၍ တောင်းခံရသည်။ ဤအချက်အလက်များကို စီမံကိန်း
 ဖွဲ့စည်းဆောင်ရွက်ပေးစေရန်အတွက် စီမံကိန်းမိတ်ဆက်အစည်းပေးတွင် လူထုစည်းရုံးရေးများသည် ဤအချက်အလက်
 များအား စစ်ဆေးပြီး မှန်ကန်အောင်ပြုလုပ်ရမည်။ ပြီးနောက်တွင် လူထုစည်းရုံးရေးများမှ သတင်းအချက်အလက်တို့၊ Tablets မှ
 တဆင့် ဖြည့်သွင်းရမည်။

ကျေးရွာခေါင်းဆောင် အမည် ဦးမြင့်ဝင်း	ကျေးရွာခေါင်းဆောင်၏ ဖုန်းနံပါတ် ၀၉ / ၂၅၇၈၄၅၆၇	လူထုစည်းရုံးရေးမှူး၏ အမည် ဒေါ်ကလျာစိဝေ
ပြည်နယ်ကြီးအသင်းကြီး မန္တလေး	မြို့နယ် ဇင်ဇာတင်	ကျေးရွာအုပ်စု ဟင်္သာတမြို့နယ်၊ ကျေးရွာ ဇင်ဇာတင်

က၊ လူဦးရေ

လူမျိုးစု	အိမ်ထောင်စုအရေအတွက်	ကိုးကွယ်သည့်ဘာသာ	အိမ်ထောင်စုအရေအတွက်
လူမျိုးစု (၁) - မြန်မာ	၈၈	ဘာသာ (၁) - မြို့	၈၈
လူမျိုးစု (၂) -----		ဘာသာ (၂) -----	
လူမျိုးစု (၃) -----		ဘာသာ (၃) -----	
လူမျိုးစုစော -----		ဘာသာစော -----	
အခြား			
မသားစိုက်ပျိုးသူများ	၇		
သက်ကြီးရွယ်အိုများ (၆၅ နှစ် နှင့် အထက်)	၂၇		
စစ်ဘေးရှောင်			

	အမျိုးသား (အရေအတွက်)	အမျိုးသမီး (အရေအတွက်)	
လူဦးရေ			
လူမျိုးစု (၁) - မြန်မာ	၂၀၀	၁၉၅	၃၉၅
လူမျိုးစု (၂) -----			
လူမျိုးစု (၃) -----			
အခြား			
အိမ်ထောင်ဦးစီး	၇၅	၁၃	

(ခ) အခြေခံအောက်အဆင့် အသုံးအဆောင်များ

ကလောင်ကျောင်း	အမှတ်	ကျန်းမာရေး	အမှတ်	ဘာသာရေး အဆောက်	အမှတ်
---------------	-------	------------	-------	----------------	-------

ကျေးရွာအချက်အလက်များ တတိယစက်ဝန်း (ပုံစံ - ၁)

	ဖြစ်ပါ		ဖြစ်ပါ	အဆိုများ	ဖြစ်ပါ
အထက်တန်းကျောင်း	<input type="checkbox"/>	ဆေးရုံ	<input type="checkbox"/>	စေတီ	<input checked="" type="checkbox"/>
အလယ်တန်းကျောင်း	<input type="checkbox"/>	ကျွန်းမာရေးဌာန	<input type="checkbox"/>	ဘုန်းကြီးကျောင်း	<input checked="" type="checkbox"/>
မူလတန်းကျောင်း	<input checked="" type="checkbox"/>	ကျွန်းမာရေးဌာနခွဲ	<input type="checkbox"/>	ဟိန္ဒူဘုရားကျောင်း	<input type="checkbox"/>
မူကြိုကျောင်း	<input type="checkbox"/>	ဆေးပေးခန်း	<input type="checkbox"/>	ခရစ်ယာန်ကျောင်း	<input type="checkbox"/>
အခြား	<input type="checkbox"/>	အခြား	<input type="checkbox"/>	ဗလီ	<input type="checkbox"/>
မှတ်ချက်		မှတ်ချက်		အခြား	<input type="checkbox"/>
				မှတ်ချက်	

(ဂ) ကျွမ်းကျင်သူများမှတ်တမ်း (ကျေးရွာတွင်နေထိုင်သော သို့မဟုတ် တခြားရွာမှလာရောက်သော ကျွမ်းကျင်သူများ)

(ခ) စာသင်ကျောင်း			(၂) ကျန်းမာရေး			(၃) လက်မှုပညာရှင်		
	ရွာတွင်နေထိုင်သူ	အခြားရွာမှလာသူ		ရွာတွင်နေထိုင်သူ	အခြားရွာမှလာသူ		ရွာတွင်နေထိုင်သူ	အခြားရွာမှလာသူ
မူလတန်းပြဆရာ/မ	<input checked="" type="checkbox"/>	<input checked="" type="checkbox"/>	ဆရာဝန်	<input type="checkbox"/>	<input type="checkbox"/>	လက်သမား	<input checked="" type="checkbox"/>	<input type="checkbox"/>
အထက်တန်းပြဆရာ/မ	<input type="checkbox"/>	<input type="checkbox"/>	လက်ထောက်ကျန်းမာရေးမှူး	<input type="checkbox"/>	<input type="checkbox"/>	ပန်းရံ	<input checked="" type="checkbox"/>	<input type="checkbox"/>
အလယ်တန်းပြဆရာ/မ	<input type="checkbox"/>	<input type="checkbox"/>	အမျိုးသမီးကျန်းမာရေးဆရာမ	<input type="checkbox"/>	<input type="checkbox"/>	လျှပ်စစ်ကျွမ်းကျင်၊ ဝါယာမား	<input type="checkbox"/>	<input type="checkbox"/>
မူကြိုဆရာ/မ	<input type="checkbox"/>	<input type="checkbox"/>	သားရွားဆရာမ	<input type="checkbox"/>	<input type="checkbox"/>	ရေပိုက်သူသည်	<input type="checkbox"/>	<input type="checkbox"/>
အခြား	<input type="checkbox"/>	<input type="checkbox"/>	ပြည်သူ့ကျန်းမာရေးလုပ်သား	<input type="checkbox"/>	<input type="checkbox"/>	စက်ပြင်ဆရာ	<input type="checkbox"/>	<input type="checkbox"/>
မှတ်ချက်			မှတ်ချက်			မှတ်ချက်		

(ဃ) ကျေးရွာသို့ ရောက်ရှိနိုင်သည့် လမ်းအခြေအနေ / ကျေးရွာတစ်ရွာသည် ၎င်း၏ ကျေးရွာအုပ်စုနှင့် ဆက်သွယ်ထားသော လမ်းအခြေအနေ (အောက်ပါတို့ကို ဝိုင်းပါ)

ကျောက်ကြမ်းလမ်း ကတ္တရာလမ်း ကွန်ကရစ်လမ်း မော်တော်ဆိုင်ကယ်လမ်း
 ကျောက်ခင်းလမ်း မြေသားလမ်း လူသွားလမ်း အခြား _____

(င) ကျေးရွာဖွံ့ဖြိုးမှုစီမံချက်

(၁) လူထုတော်ပြုစီမံကိန်းမစတင်မှီ ဤကျေးရွာတွင် ကျေးရွာဖွံ့ဖြိုးမှု စီမံချက်ရှိခဲ့ပါသလား? ဝိုင်းပါ
ရှိပါသည်/မရှိပါ/မသိပါ

(၂) ရှိခဲ့ပါလျှင် ဤစီမံချက်ကို မည်သည့် ခုနှစ်တွင်ပြင်ဆင်ခဲ့ပါသနည်း? နှစ်ပြည့်/မသိပါ

(၃) ဤစီမံချက်ကို ဖြန့်နယ်အတည်ပြုခဲ့ပါသလား? ပြုခဲ့ပါသည်/မပြုခဲ့ပါ/မသိပါ

(စ) ခရီးအကွာအဝေး

(၁) ဤကျေးရွာ၏တော်မှ ၎င်းကျေးရွာအုပ်စု၏တော်အထိ ခရီးမိုင်မည်မျှကွာဝေးသနည်း? မိုင် ၂ မကွာပါ

(၂) ဤကျေးရွာမှ ၎င်းကျေးရွာအုပ်စု၏တော်အထိ သွားလာရာတွင် ကြာမြင့်သည့်အချိန်၊

ကျေးရွာအချက်အလက်များ တတိယစက်ဝန်း (ပုံစံ - ၁)

ခရီးအကွာအဝေး

(၁) ဤကျေးရွာအစုအဝေးမှ ၎င်းကျေးရွာအုပ်စုအစုအဝေးထိ ခရီးခရီးမည်မျှကွာဝေးသနည်း? ခရီး ၂.၅ မိုင်

(၂) ဤကျေးရွာမှ ၎င်းကျေးရွာအုပ်စုအစုအဝေးထိ သွားလာရာတွင်ကြာမြင့်သည့်အချိန်

ပြောက်သွေရာသီတွင်ကြာချိန် ၁၅ - ၂၅ မိနစ် ထော်လာရုံ/မော်တော်ဆိုင်ကယ်/မြေလျင်/လား/မော်တော်ဘုတ်/အခြား

မိုးရာသီတွင်ကြာချိန် ၂၀ - ၂၅ မိနစ် ထော်လာရုံ/မော်တော်ဆိုင်ကယ်/မြေလျင်/လား/မော်တော်ဘုတ်/အခြား

(ဆ) ပတ်ဝန်းကျင်ဆိုင်ရာ သဘာဝဘေးအန္တရာယ်

ဤကျေးရွာတွင် ရေကြီးခြင်းကိုသို့ သဘာဝဘေးအန္တရာယ်ကျရောက်ဖူးခြင်း ရှိပါသလား

အ ရှိပါ ရှိပါသည် ရှိလျှင်ဖော်ပြပါ

(ဇ) ကျေးရွာတွင် ခွဲစည်းထားသော အဖွဲ့အစည်းများ

လူထုပတ်ဝန်းကျင်ထိန်းသိမ်းရေး ဤကျေးရွာတွင် ကျေးရွာခွဲခြားရေးအတွက် အစိုးရ (သို့) ရွာသားများကိုယ်တိုင်(သို့) စီမံကိန်းတစ်ခုခုမှ ခွဲစည်းထားသည့် အဖွဲ့အစည်းများရှိပါသလား

(၁) AMBA

(၂)

(ဈ) အထွေထွေအုပ်ချုပ်ရေး ဦးစီးဌာန (GAD) မှ မှတ်တမ်းတင်ထားခြင်း

ဤကျေးရွာသည် အထွေထွေအုပ်ချုပ်ရေး ဦးစီးဌာန (GAD) မှ မှတ်တမ်းတင်ထားမှု ရှိပါသလား

မရှိပါ ရှိပါသည်

ကျေးရွာခေါင်းဆောင် အမည် ဦးမြင့်ဝင်း

လက်မှတ်  ဇူ. ၁၄.၁၈

လူထုစည်းရုံးရေးမှူး အမည် ဒေါ်ကလျာစေတီ

လက်မှတ်  ဇူ. ၁၄.၁၈

၂၃။ စီမံကိန်းအချိန်ဇယား ပထမစက်ဝန်း (ပုံစံ - ၂)

ပုံစံ - ၂ - စီမံကိန်းအချိန်ဇယား (PG 2)

လမ်းညွှန်များ သတ်မှတ်ချက်များနှင့်ဆက်သွယ်ရန်အတွက် စီမံကိန်းအချိန်ဇယားကို အောက်ဖော်ပြပါအတိုင်း ဖြည့်စွက်ရန် တောင်းဆိုထားပါသည်။						
စီမံကိန်းအမျိုးအမည်		စီမံကိန်းအမျိုးအမည်				
၀၄.၆	၂၅.၆.၂၀၁၇	စီမံကိန်းအမျိုးအမည် (၁) ဝတ်စုံ(၂) ဝတ်စုံ(၃)		ဝတ်စုံ(၅)		
ပြင်ဆင်/ပုံစံ	မူရင်း	ပြင်ဆင်/ပုံစံ	မူရင်း	မူရင်း	မူရင်း	မူရင်း

စီမံကိန်းအမျိုးအမည်	၀၄.၆		အချိန်ဇယားအချိန်ဇယား			
	စတင်သည့် ခုနှစ်	ပြီးစီးသည့်ခုနှစ်	အချိန်ဇယား အချိန်ဇယား	အချိန်ဇယား အချိန်ဇယား	အချိန်ဇယား အချိန်ဇယား	အချိန်ဇယား အချိန်ဇယား
၀၁ အချိန်ဇယားအမျိုးအမည်	၂၅.၆.၂၀၁၇	၂၅.၆.၂၀၁၇	၅၅	၅၅	၅၅	၅၅
၀၂ အချိန်ဇယားအမျိုးအမည်	၂၅.၆.၂၀၁၇	၂၅.၆.၂၀၁၇	၅၅	၅၅	၅၅	၅၅
၀၃ အချိန်ဇယားအမျိုးအမည်	၂၅.၆.၂၀၁၇	၂၅.၆.၂၀၁၇	၅၅	၅၅	၅၅	၅၅
၀၄ အချိန်ဇယားအမျိုးအမည်	၅.၅.၁၇	၅.၅.၁၇	၅၅	၅၅	၅၅	၅၅
၀၅ အချိန်ဇယားအမျိုးအမည်	၅.၅.၁၇	၅.၅.၁၇				
၀၆ အချိန်ဇယားအမျိုးအမည်						
၀၇ အချိန်ဇယားအမျိုးအမည်	၅.၅.၁၇	၅.၅.၁၇	၅	၅	၅	၅

၆.၂ ဝယ်ယူရောင်းချအစီအစဉ် ဝေမျှခြင်း	၅.၅.၁၇	၅.၅.၁၇	၇	၇	၇	၇	၇
၆.၃ ဝယ်ယူရောင်းချအစီအစဉ် ဝေမျှခြင်း	၅.၅.၁၇	၅.၅.၁၇	၈	၈	၈	၈	၈
၆.၄ ပြင်ဆင်/ပုံစံအစီအစဉ် ဝေမျှခြင်း	၂၅.၆.၁၇	၂၅.၆.၁၇	၂၅	၂၅	၂၅	၂၅	၂၅
၇.၁ စီမံကိန်းအမျိုးအမည်	၂၅.၆.၁၇	၂၅.၆.၁၇	၃၅	၃၅	၃၅	၃၅	၃၅
၇.၂ အချိန်ဇယားအမျိုးအမည်	၂၅.၆.၁၇	၂၅.၆.၁၇	၂၅	၂၅	၂၅	၂၅	၂၅
၇.၃ အချိန်ဇယားအမျိုးအမည်	၂၅.၆.၁၇	၂၅.၆.၁၇	၂၅	၂၅	၂၅	၂၅	၂၅
၈.၁ စီမံကိန်းအမျိုးအမည်	၂၅.၆.၁၇	၂၅.၆.၁၇	၅၅	၅၅	၅၅	၅၅	၅၅
၈.၂ အချိန်ဇယားအမျိုးအမည်	၂၅.၆.၁၇	၂၅.၆.၁၇	၅၅	၅၅	၅၅	၅၅	၅၅

၂၃။ စီမံကိန်းအချိန်ဇယား ဒုတိယစက်ဝန်း (ပုံစံ - ၂)

ပုံစံ ၀-၂ - စီမံကိန်းစက်ဝန်းအချိန်ဇယား (PC ၇)

လမ်းညွှန်မှု အကျဉ်းချုပ်ရာဇဝင်စာအုပ်/လက်ထောက် ပညာရေးဌာနမှ စီမံကိန်းစက်ဝန်းအချိန်ဇယားကို စီမံကိန်းရေးဆွဲရာတွင် ကျင့်သုံးရမည့် စည်းကမ်းချက်များ/ပုံစံအရ စီမံကိန်းရေးဆွဲရာတွင် အသုံးပြုရမည့် စည်းကမ်းချက်များကို အောက်ဖော်ပြပါအတိုင်း ကျင့်သုံးရမည်။

၉၄.၆ ၂၄.၁၀.၂၀၁၇ စီမံကိန်းအချိန်ဇယား ပုံစံ (၁) စက်ဝန်း (၁) စီမံကိန်း (၂) စက်ဝန်း (၃) စက်ဝန်း (၄)

ပြည်နယ်/တိုင်း မန္တလေး၊ ပြို့နယ် ဝေလီ၊ ကျေးရွာအုပ်စု လာလောက် ဗဟို ကျေးရွာ ဇေယျာ ချဲ့

စီမံကိန်းအမျိုးအမည်	၉၄.၆		အစည်းအဝေးတွင် တက်ရောက်သူအရေအတွက်			
	စတင်သည့် ၉၄.	ပြီးဆုံးသည့် ၉၄.	အချိုးအစား အရေအတွက်	အချိုးအစား အရေအတွက်	အိမ်ထောင်စု အရေအတွက်	လူမျိုးစုတက်ရောက်သူ အရေအတွက်နှင့် လူမျိုးစုအစည်း
၀၁ ကျေးရွာစီမံကိန်း စီမံကိန်းအစည်းအဝေး	၂၃.၁၀.၁၇	၂၃.၁၀.၁၇	၂၈	၂၈	၅၆	ဗမာ ၅၆
၀၂ ကျေးရွာအုပ်စု ဦးစီးဌာန စီမံကိန်းအစည်းအဝေး	၂၄.၁၀.၁၇	၂၄.၁၀.၁၇	၂၇	၃၀	၆၇	ဗမာ ၆၇
၀၃ ကျေးရွာအုပ်စု လုပ်ငန်းဆိုင်ရာအစည်းအဝေး	၂၄.၁၁.၁၇	၂၄.၁၁.၁၇	၁၆	၁၂	၂၈	ဗမာ ၂၈
၀၄ ပြို့နယ်အစည်းအဝေး စီမံကိန်းအစည်းအဝေးနှင့် အကောင်အထည်ဖော်ရေးအကော်မတီ၏ စီမံကိန်း သုံးသပ်မှု အစည်းအဝေး			၆၆	၁၁	၁၆	ဗမာ ၁၆
၀၅ ပြို့နယ် စီမံကိန်းအစည်းအဝေးနှင့် အကောင်အထည်ဖော်ရေး အကော်မတီ၏ဆုံးဖြတ်ချက် အစည်းအဝေး	၁၅.၁.၁၈	၁၅.၁.၁၈	၂၆	၂၂	၃၈	ဗမာ ၃၈
၀၆ စီမံကိန်းလုပ်ငန်းဆိုင်ရာအစည်းအဝေး						
၀၇ စီမံကိန်းလုပ်ငန်း အကောင်အထည်ဖော်	၂၀.၂.၁၈	၂၀.၂.၁၈	၆	၆	၁၃	ဗမာ ၁၃

၆၂ ယယအစည်းအဝေး							
၆၃ ယယအစည်းအဝေး	၂၀.၂.၁၈	၂၀.၂.၁၈	၆	၈	၁၄	ဗမာ ၁၄	
၆၄ ဘဏ္ဍရေးကော်မရှု လူ့ဘဝအစည်းအဝေး	၂၀.၂.၁၈	၂၀.၂.၁၈	၆	၈	၁၄	ဗမာ ၁၄	
၆၅ ပြင်/ထိန်းသိမ်းရေးအစည်းအဝေး	၂၀.၂.၁၈	၂၀.၂.၁၈	၆	၈	၁၄	ဗမာ ၁၄	
၆၆ စီမံကိန်းလုပ်ငန်းဆိုင်ရာ တိုးတက်မှု တော်ကြည့် အစည်းအဝေး	၁၂.၃.၁၈	၁၂.၃.၁၈	၂၆	၃၀	၆၆	ဗမာ ၆၆	
၆၇ အစည်းအဝေး ပထမအကြိမ်							
၆၈ အစည်းအဝေး ဒုတိယအကြိမ်	၂၇.၃.၁၈	၂၇.၃.၁၈	၂၆	၃၀	၆၆	ဗမာ ၆၆	
၆၉ အစည်းအဝေး တတိယအကြိမ်	၃၀.၃.၁၈	၃၀.၃.၁၈	၂၇	၃၃	၆၆	ဗမာ ၆၆	
၇၀ စီမံကိန်းလုပ်ငန်းဆိုင်ရာ အစည်းအဝေး	၂၇.၄.၁၈	၂၇.၄.၁၈	၆	၇	၁၃	ဗမာ ၁၃	
၇၁ လူ့ဘဝအစည်းအဝေး	၂.၅.၁၈	၂.၅.၁၈	၃၆	၃၃	၆၄	ဗမာ ၆၄	

၂၃။ စီမံကိန်းအချိန်ဇယား (ပုံစံ - ၂)

ပုံစံ - ၀ - ၂ - စီမံကိန်းစက်ဝန်းအချိန်ဇယား (PC 2)

လမ်းညွှန်ချက်၊ သက်ဆိုင်ရာလူထုစည်းရုံးရေးမှူး/လက်ထောက်နည်းဥညာမှူးများမှ စီမံကိန်းစက်ဝန်းအဆင့်တစ်ခုစီပြီးစီးတိုင်း ကျေးရွာနှင့် ကျေးရွာအုပ်စုအတွက် ဤပုံစံကို ဖြည့်သွင်းရမည်။

စည်းရုံးရေးမှူး/ဝန်ထမ်း အမည် ဒေါ်ကလျာဝေဝေဖြင့်

နေ့စွဲ ၁၅ - ၉ - ၁၉ စက်ဝန်းအားအမှတ်ခြစ်ပါ စက်ဝန်း(၁) စက်ဝန်း(၂) စက်ဝန်း(၃) စက်ဝန်း(၄)

မြည်နယ်/တိုင်း မကွေး မြို့နယ် ပေါက် ကျေးရွာအုပ်စု မဲတော်ယာ ကျေးရွာ အရှေ့

စီမံကိန်းထောင်ရွက်မှုအဆင့်များ	နေ့စွဲ		အစည်းအဝေးတွင်တက်ရောက်သူအရေအတွက်					အိမ်ထောင်ပေါင်း	အိမ်ထောင်ရာ %
	စတင်သည့်နေ့	ပြီးဆုံးသည့်နေ့	အမျိုးသားအရေအတွက်	အမျိုးသမီးအရေအတွက်	အိမ်ထောင်အရေအတွက်	လူချိန်တက်ရောက်သူအရေအတွက်နှင့် လူချိန်အမည်	အိမ်ထောင်ပေါင်း		
၁။ ကျေးရွာစီမံကိန်း မိတ်ဆက်အစည်းအဝေး	၁၅.၉.၁၉	၁၅.၉.၁၉	၂၀	၃၇	၁၇	၃၇	၂၃၇	၅၇	
၂။ ကျေးရွာဖွံ့ဖြိုးရေး စီမံချက်ရေးဆွဲခြင်းအစည်းအဝေး	၁၄.၉.၁၉	၁၄.၉.၁၉	၂၀	၃၉	၆၀	၆၀	၂၃၇	၆၀	
၃။ ကျေးရွာအုပ်စု လုပ်ငန်းဆုံးဖြတ်ချက်ချသည့်အစည်းအဝေး									
၄။ မြို့နယ်အဆင့် စီမံကိန်းရေးဆွဲရေးနှင့် အကောင်အထည်ဖော်ရေးကော်မတီ၏ စီမံကိန်း သုံးသပ်မှု အစည်းအဝေး	၁၅.၁၁.၁၉	၁၅.၁၁.၁၉	မရှိ	မရှိ	မရှိ	မရှိ			
၅။ မြို့နယ် စီမံကိန်းရေးဆွဲရေးနှင့် အကောင်အထည်ဖော်ရေး ကော်မတီ၏ ဆုံးဖြတ်မှုကို ရွာသို့အသိပေး အကြောင်းကြားသည့်အစည်းအဝေး	၂၀/၁၁/၁၉	၂၀/၁၁/၁၉	၁၄	၃၄	၄၈	၄၈	၂၃၇	၄၈	
၆။ စီမံကိန်းလုပ်ငန်းခွဲစီမံချက်ရေးဆွဲခြင်းအစည်းအဝေး									
၆.၀။ စီမံကိန်းလုပ်ငန်း အကောင်အထည်ဖော်ရေးအစီအစဉ် ရေးဆွဲခြင်း	၁၉/၂/၁၉	၁၉/၂/၁၉	၃၀	၃၀	၆၀	၆၀			

ပုံစံ - ၈ - ၃ ကျေးရွာဖွံ့ဖြိုးရေး ဦးစားပေးအစီအစဉ် (Form PC 3)

လက်ရွှေ့ကုန်ရောင်း အဆင့်(၃) ကျေးရွာဖွံ့ဖြိုးရေးအစီအစဉ်အောက်တွင် ပြုစုဆောင်ရွက်မည့် ကျေးရွာအစားအရောင်း အဆောင်အတွက် စတင်လုပ်ဆောင် ရန်အတွက်အချက်အလက်များကို ဖြည့်စွက်ရန်အတွက် ဖြည့်သွင်းရမည်။			
ကျေးရွာဖွံ့ဖြိုးရေးအစီအစဉ် အောက် အောက်ဖော်ပြပါအချက်များ			
မှတ်	၆.၅.၂၀၁၇	စက်ဝန်းအား အမှတ်(၁)၊ (၂)၊ (၃)၊ (၄)၊ (၅)၊ (၆)၊ (၇)၊ (၈)၊ (၉) ဝ စက်ဝန်း(၂) = စက်ဝန်း(၃) = စက်ဝန်း(၄)	
ပြည်နယ်/တိုင်း	ဦးစီး	ကျေးရွာဖွံ့ဖြိုးရေး	ကျေးရွာ
မကွေးတိုင်း	ပေါက်	တစ်တက်တက်	မင်္ဂလာ

၈။ အောက်ဖော်ပြပါအချက်အလက်များအရ - ထုတ်လုပ်မှုအခြေအနေအထားနှင့် ဖွံ့ဖြိုးရေးအစီအစဉ်အောက်တွင် အထက် အောက်ဖော်ပြပါအချက်များသည် ဖြည့်စွက်ရန်လိုအပ်ပါသည်။ (အမျိုးအစား/အမျိုးအစားအရင်းအမြစ် ၅ ခုစီစီပြုပါ)

အမျိုးအစား အချက်အလက်အောက်ဖော်ပြပါအချက်များ	အမျိုးအစား အချက်အလက်အောက်ဖော်ပြပါအချက်များ
၁။ ဆေးကုသမှု ဖြည့်စွက်မှု မရှိပါ။	၁။ မြို့နယ်တွင် ဆေးကုသမှု အခက်အခဲများ ရှိပြီး နားလည်မှု အခက်အခဲများ ရှိပါသည်။
၂။ မြို့နယ်တွင် ဆေးကုသမှု အခက်အခဲများ ရှိပါသည်။	၂။ ဆေးကုသမှု ဖြည့်စွက်မှု မရှိပါ။
၃။ ကျေးရွာတွင် ဆေးကုသမှု အခက်အခဲများ ရှိပါသည်။	၃။ ကျေးရွာတွင် ဆေးကုသမှု အခက်အခဲများ ရှိပါသည်။
၄။ ဆေးကုသမှု အခက်အခဲများ ရှိပါသည်။	၄။ ဆေးကုသမှု အခက်အခဲများ ရှိပါသည်။
၅။	၅။ ကျေးရွာတွင် ဆေးကုသမှု အခက်အခဲများ ရှိပါသည်။

၉။ ဖွံ့ဖြိုးရေးအစီအစဉ် (၅) နှစ် အတွင်း ကျေးရွာဖွံ့ဖြိုးရေး ဖွံ့ဖြိုးရေးအစီအစဉ်အောက်တွင် ဖြည့်စွက်ရမည့်

အမျိုးအစား အချက်အလက်အောက်ဖော်ပြပါအချက်များ	အမျိုးအစား အချက်အလက်အောက်ဖော်ပြပါအချက်များ
၁။ ဆေးကုသမှု ဖြည့်စွက်မှု မရှိပါ။	၁။ ကျေးရွာတွင် ဆေးကုသမှု အခက်အခဲများ ရှိပါသည်။
၂။ ကျေးရွာတွင် ဆေးကုသမှု အခက်အခဲများ ရှိပါသည်။	၂။ ဆေးကုသမှု ဖြည့်စွက်မှု မရှိပါ။
၃။ ကျေးရွာတွင် ဆေးကုသမှု အခက်အခဲများ ရှိပါသည်။	၃။ ကျေးရွာတွင် ဆေးကုသမှု အခက်အခဲများ ရှိပါသည်။
၄။ ဆေးကုသမှု အခက်အခဲများ ရှိပါသည်။	၄။ ဆေးကုသမှု အခက်အခဲများ ရှိပါသည်။
၅။	၅။ ကျေးရွာတွင် ဆေးကုသမှု အခက်အခဲများ ရှိပါသည်။

ကျေးရွာဖွံ့ဖြိုးရေးဦးစားပေးအစီအစဉ် ပထမစက်ဝန်း (ပုံစံ - ၃)

က။ လူထုစီမံကိန်း၏ လာမည့် (၄) နှစ်အတွက် အကျုံးဝင်သော ဦးစားပေး ဖွံ့ဖြိုးတိုးတက်မှု လုပ်ငန်း အစီအစဉ်များ

အဆင့်	ကျေးရွာအတွက် ဦးစားပေး ဖွံ့ဖြိုးတိုးတက်မှု လုပ်ငန်းစဉ်များ	အဆိုပြုသူ (အမျိုးသားများ/အမျိုး သမီးများ/အမျိုးသား + အမျိုးသမီး)	ခန့်မှန်းကျန်ကျစ ရိတ်	အတိုးနှုန်းစားခွင့်ရှိသူ ခန့်မှန်းခြေ အရေအတွက်
၁။	ဈာတောင်လမ်း (ကျောက်ရွာကမ်း)	ဒါမိုင်းသမီး + ဒါမိုင်းသား	၁၅၅၀၀၀၀	၄၀၃
၂။	ဈာတောင်ဆက်လမ်း (ကျောက်ရွာကမ်း)	ဒါမိုင်းသမီး + ဒါမိုင်းသား	-	၄၀၃
၃။	ကျောင်းခြံဆင်းစိုင်း	ဒါမိုင်းသား	၆၀၀၀၀၀	၄၀၃
၄။	ဆိုလာဒီး	ဒါမိုင်းသမီး	-	၄၀၃
၅။	ခက်ရေတွင်း	ဒါမိုင်းသား + ဒါမိုင်းသမီး	၂၀၀၀၀၀	၄၀၃
၆။	Kg ကျောင်းဆောင် ဒါမိုင်းသတ်ရန်	ဒါမိုင်းသမီး	၇၅၀၀၀၀	၄၀၃

ကျေးရွာဖွံ့ဖြိုးရေးဦးစားပေးအစီအစဉ် ဒုတိယစက်ဝန်း (ပုံစံ - ၃)

ပုံစံ - ၈ - ၃ ကျေးရွာဖွံ့ဖြိုးရေး ဦးစားပေးအစီအစဉ် (Form PC 3)

လက်ညှိုးမှတ် အဆင့်(၃) ကျေးရွာမျှော်မှန်းချက်အစည်းအဝေး ပြီးဆုံးသောအခါ ကျေးရွာစီမံကိန်း အထောက်အကူပြု ကော်မတီသည် လူထုစည်းရုံးရေးမှူးအကူအညီဖြင့် ဤပုံစံကိုပြည့်စုံစေရန် မြှင့်သွင်းရမည်။

လူထုစည်းရုံးရေးမှူး/ဝန်ထမ်း အမည် ဒေါ်ကျေးစုဝေဝေစိုး

ရက်စွဲ ၂၄.၁၀.၂၀၁၇ စက်ဝန်းအား အမှတ်ဖြစ်ပါ (V) စက်ဝန်း(၁)
 မှ စက်ဝန်း(၂) စက်ဝန်း(၃) စက်ဝန်း(၄)

မြည်နယ်/တိုင်း မြို့နယ် ဝေါက် ကျေးရွာအုပ်စု ဝေါက်ကျေးရွာ (၂) ကျေးရွာ (၂) ကျေးရွာ

က။ အခက်အခဲအတားအဆီးများအားရှေ့နွေးမြင်း - ယခုလက်ရှိအခြေအနေတွင် ဤကျေးရွာဖွံ့ဖြိုးတိုးတက်ရေးအတွက် အဓိက အခက်အခဲအတားအဆီးများသည် မည်သည်များဖြစ်ပါသနည်း၊ (အမျိုးသား/သမီး အနည်းဆုံးအခက်အခဲ ၅ စုံစီဖော်ပြပါ)

အမျိုးသား အဖွဲ့မှ တင်ပြသောအခက်အခဲအတားအဆီးများ အမျိုးသမီး အဖွဲ့မှ တင်ပြသောအခက်အခဲအတားအဆီးများ

၁	ကျောင်းသားများ များ စာ ကျက်ရန်အခက်ခဲ ရှိပါသည်။	၁	တစ်ရွာလုံးကျ နေရာမရရှိဘဲ နေထိုင်နေရခြင်းကြောင့် စာရေးရန် ခက်ခဲသော စာရေးရာများ ရှိနေပါသည်။
၂	စာရေးရာများ ရေးရာတွင် ရက်စွဲ မှားယွင်းမှုများ ရှိပါသည်။	၂	ကျောင်းသား များ စာရေးရာများ ရေးရာတွင် စာရေးရာများ မှားယွင်းမှုများ ရှိပါသည်။
၃	ကျေးရွာအတွင်း အထွက်အမြောက် မြင့်မားခြင်းကြောင့် စာရေးရာများ ရေးရာတွင် ခက်ခဲမှုများ ရှိပါသည်။	၃	စာရေးရာများ ရေးရာတွင် စာရေးရာများ မှားယွင်းမှုများ ရှိပါသည်။
၄	ကျေးရွာအတွင်း အထွက်အမြောက် မြင့်မားခြင်းကြောင့် စာရေးရာများ ရေးရာတွင် ခက်ခဲမှုများ ရှိပါသည်။	၄	ကျေးရွာအတွင်း အထွက်အမြောက် မြင့်မားခြင်းကြောင့် စာရေးရာများ ရေးရာတွင် ခက်ခဲမှုများ ရှိပါသည်။
၅	စာရေးရာများ ရေးရာတွင် စာရေးရာများ မှားယွင်းမှုများ ရှိပါသည်။	၅	စာရေးရာများ ရေးရာတွင် စာရေးရာများ မှားယွင်းမှုများ ရှိပါသည်။
၆	ကျေးရွာအတွင်း အထွက်အမြောက် မြင့်မားခြင်းကြောင့် စာရေးရာများ ရေးရာတွင် ခက်ခဲမှုများ ရှိပါသည်။	၆	ကျေးရွာအတွင်း အထွက်အမြောက် မြင့်မားခြင်းကြောင့် စာရေးရာများ ရေးရာတွင် ခက်ခဲမှုများ ရှိပါသည်။
၇		၇	
၈		၈	
၉		၉	
၁၀		၁၀	
၁၁		၁၁	
၁၂		၁၂	
၁၃		၁၃	
၁၄		၁၄	

ကျေးရွာဖွံ့ဖြိုးရေးဦးစားပေးအစီအစဉ် ဒုတိယစက်ဝန်း (ပုံစံ - ၃)

၁၅		၁၅	
<p>၁။ မျှော်မှန်းခြင်း - နောင်လာမည့် (၅) နှစ် အတွင်း ကျေးရွာဖွံ့ဖြိုးရေး မျှော်မှန်းလျာထားချက်များအား တင်ပြပါ။</p>			
အမျိုးသားအဖွဲ့မှ တင်ပြသော မျှော်မှန်းချက်များ		အမျိုးသမီးအဖွဲ့မှ တင်ပြသော မျှော်မှန်းချက်များ	
၁	ကျောင်း၊ သူ့/သား၊ များ၊ စာအုပ်ကုန်အားလုံး၊ ကျောင်း ဂျာနယ် ရေး ရ မည်။	၁	တစ်ရွာလုံး၊ ရေရရှိစေရန် ရွာချိုရွာချို ရေအိုင်ဖန်တီးပါသည်။
၂	စားနပ်ရိက္ခာ၊ ရေ၊ ဂျာနယ် ရေး ရ မည်။	၂	ကျောင်း၊ သား၊ များ၊ စာအုပ်ကုန်အားလုံး၊ ရေရရှိစေရန် ဖန်တီးပါသည်။
၃	ကျေး၊ ဗား၊ ကျေး၊ အသက်အားလုံး၊ လိုအပ်ချက်ကို ကျေပမ်းပေး ရန် ရ မည်။	၃	K-၅ ကျောင်း၊ ဆောင်းဇာတိ၊ သက်ဆောင် လုပ်ငန်းစဉ်များ ဖန်တီးပါသည်။
၄	အသက်အားလုံး၊ ဗား၊ ကျေး၊ ရေ၊ ဂျာနယ် ရေး ရ မည်။	၄	ရွာသူ/သား၊ များ၊ မတူသူကလေးများ ဖွဲ့စည်းပေးရန် ဖန်တီးပါသည်။
၅	ကျေး၊ ဗား၊ ကျောင်း၊ သူ့/သား၊ များ၊ ဖွဲ့စည်း ရေး ရ မည်။	၅	ကျေး၊ ဗား၊ ဆေးပေး၊ ဝန်၊ ဂျာနယ် ရေး ရန် ဖန်တီးပါသည်။
၆	ကျေး၊ ဗား၊ ကျောင်း၊ သူ့/သား၊ များ၊ ဖွဲ့စည်း ရေး ရ မည်။	၆	ကျောင်း၊ ကျောင်း၊ ဖွဲ့စည်း၊ ချီး၊ လုပ်ငန်း စဉ်များ ဖန်တီးပါသည်။
၇		၇	
၈		၈	
၉		၉	
၁၀		၁၀	
၁၁		၁၁	
၁၂		၁၂	
၁၃			
၁၄			
၁၅			
<p>၂။ လူထုစိတ်ဝင်စားမှု လာမည့် (၄) နှစ်အတွက် အကျိုးစီးပွား ဦးစားပေး ဖွံ့ဖြိုးတိုးတက်မှု လုပ်ငန်း အစီအစဉ်များအား တင်ပြပါ။</p>			
အဆင့်	ကျေးရွာအတွက် ဦးစားပေး	အဆိုပြုသူ (အမျိုးသား/မိန်းမ)	အကျိုးစီးပွားစွန့်ပေးသူ

ကျေးရွာဖွံ့ဖြိုးရေးဦးစားပေးအစီအစဉ် ဒုတိယစက်ဝန်း (ပုံစံ - ၃)

	ဖွံ့ဖြိုးတိုးတက်မှု လုပ်ငန်းစဉ်များ	အမျိုးသမီးများ/အမျိုးသား+ အမျိုးသမီး	စရိတ်	ခန့်မှန်းခြေ အရေအတွက်
၁	ဒီးလင်းကျေး	စာမျိုးသား၊ ဒီးချို၊ သမီး		၄၀၂
၂	ကျေးရွာ	"		"
၃	စာမျိုးသား	"		"
၄	စာမျိုးသား၊ စာမျိုးသမီး	"		"
၅	ကျေးရွာ	စာမျိုးသား		"
၆	ကျေးရွာ၊ စာမျိုးသမီး	စာမျိုးသမီး		"
၇	K-၅ ကျေးရွာ	"		၄၀၂
၈				
၉				
၁၀				
၁၁				
၁၂				

သို့မဟုတ် လုပ်ငန်းစဉ် (၄) နှစ်အတွက် အကျုံးမဝင်သော ဦးစားပေး ဖွံ့ဖြိုးတိုးတက်မှု လုပ်ငန်း အစီအစဉ်များအားဖြင့်

အဆင့်	ကျေးရွာအတွက် ဦးစားပေး ဖွံ့ဖြိုးတိုးတက်မှု လုပ်ငန်းစဉ်များ	အဆိုပြုသူ (အမျိုးသားများ/ အမျိုးသမီးများ/ အမျိုးသား+ အမျိုးသမီး)	အခန်းကဏ္ဍ
၁	ကျေးရွာ	စာမျိုးသား	
၂			
၃			
၄			
၅			
၆			
၇			

ခေါင်းစောင်၊ ကျေးရွာစီမံကိန်းအထောက်အကူပြုကော်မတီမှ အတည်ပြုသည်။

အမည် ဦးမြင့်ကျွန်း လက်မှတ် [Signature] ၀၄.၆.၂၀၁၇

ကျေးရွာဖွံ့ဖြိုးရေးဦးစားပေးအစီအစဉ် တတိယစက်ဝန်း (ပုံစံ - ၃)

ပုံစံ - ၈-၃ ကျေးရွာဖွံ့ဖြိုးရေး ဦးစားပေးအစီအစဉ် (Form PC 3)

လယ်ဥယျာဉ်မှူး၊ အဆင့်(၃)ကျေးရွာမှူး၊ ရန်ကင်းရပ်ကွက်အစည်းအဝေးဦးစီးဆုံးသောအခါ ကျေးရွာစီမံကိန်း အထောက်အကူပြု ကော်မတီ သည် လူထုစည်းရုံးရေးမှူးအကူအညီဖြင့် ဤပုံစံကိုပြည့်စုံအောင် ဖြည့်သွင်းရမည်။

လူထုစည်းရုံးရေးမှူး/ဝန်ထမ်း အမည် ဦးမင်းလွင်

ခုနှစ် 14၀၇၊ ၂၆ စက်တင်ဘာ အမှတ်(၁) (✓) စက်တင်(၂) စက်တင်(၃) စက်တင်(၄)

ပြည်နယ်/တိုင်း <u>မကွေး</u>	ဦးနယ် <u>ပေါက်</u>	ကျေးရွာအုပ်စု <u>ဘဲကောက်ယာ</u>	ကျေးရွာ <u>ရေရွှေခိုင်</u>
--------------------------------	-----------------------	-----------------------------------	-------------------------------

က။ အစီအစဉ်အတိုင်းအဆောင်အမီများအားဆွေးနွေးခြင်း - ယခုလက်ရှိအခြေအနေတွင်ဤကျေးရွာဖွံ့ဖြိုးတိုးတက်ရေးအတွက် အဓိကအခက်အခဲအတားအဆီးများသည် မည်သည့်များဖြစ်ပါသနည်း။ (အမျိုးသား/သမီး အနည်းဆုံးအစီအစဉ် ၅ ခုစီဖော်ပြပါ)

အုပ်စု၊ ဆွေးနွေးမှုများမှ တင်ပြသောအခက်အခဲအတားအဆီးများ

<p>ဖိနပ်၊ ဖိနပ်၊ မလုံခြုံစွာ အသုံးပြုနေခြင်း၊ ရွာလူထု ဖြစ် ကျေမိသော များ၊ စာကြည့်တိုက် အခက်ရှိပါသည်။</p>	<input type="checkbox"/> ကျား <input type="checkbox"/> မ <input checked="" type="checkbox"/> ကျား+မ
<p>စားနပ်ရိက္ခာအခက်အခဲ လုံခြုံမှု မရှိပါသဖြင့် စားနပ်ရိက္ခာ အခက်အခဲ ဖြစ်ပါသည်။</p>	<input type="checkbox"/> ကျား <input type="checkbox"/> မ <input checked="" type="checkbox"/> ကျား+မ
<p>ကျေးရွာတွင် လုံခြုံမှု မရှိကြောင်း၊ ရွာ၊ ဝက် ဝေရောက် သော မြေကွက်များ ဖြစ်ပါသည်။</p>	<input type="checkbox"/> ကျား <input type="checkbox"/> မ <input checked="" type="checkbox"/> ကျား+မ
<p>ဝေရောက်မှု၊ မရှိပါသဖြင့် ကျေးရွာတွင် အခက်အခဲ ဖြစ်ပါသည်။</p>	<input type="checkbox"/> ကျား <input type="checkbox"/> မ <input checked="" type="checkbox"/> ကျား+မ
<p>လူမှုအဖွဲ့အစည်းများ မရှိသောကြောင့်၊ ဝေရောက်မှု၊ ဝေရောက်မှု ဖြစ်ပါသည်။</p>	<input type="checkbox"/> ကျား <input type="checkbox"/> မ <input checked="" type="checkbox"/> ကျား+မ
<p>ယောက္ခမများ တွင် အဖွဲ့အစည်း မရှိသောကြောင့်၊ လယ်ယာ မြေပိုမိုရရှိရေး အခက်အခဲ ဖြစ်ပါသည်။</p>	<input checked="" type="checkbox"/> ကျား <input type="checkbox"/> မ <input type="checkbox"/> ကျား+မ
<p>ကျေးရွာတွင် ကိရိယာများ မရှိသောကြောင့်၊ စားနပ်ရိက္ခာ အခက်အခဲ ဖြစ်ပါသည်။</p>	<input checked="" type="checkbox"/> ကျား <input type="checkbox"/> မ <input type="checkbox"/> ကျား+မ
<p>ဝက် တွင် အဖွဲ့အစည်း မရှိသောကြောင့်၊ စားနပ်ရိက္ခာ အခက်အခဲ ဖြစ်ပါသည်။</p>	<input type="checkbox"/> ကျား <input checked="" type="checkbox"/> မ <input type="checkbox"/> ကျား+မ
	<input type="checkbox"/> ကျား <input type="checkbox"/> မ <input type="checkbox"/> ကျား+မ

ကျေးရွာဖွံ့ဖြိုးရေးဦးစားပေးအစီအစဉ် တတိယစက်ဝန်း (ပုံစံ - ၃)

	□ ကျား □ မ □ ကျား+မ
	□ ကျား □ မ □ ကျား+မ
	□ ကျား □ မ □ ကျား+မ
	□ ကျား □ မ □ ကျား+မ
	□ ကျား □ မ □ ကျား+မ
	□ ကျား □ မ □ ကျား+မ

ခ။ မျက်မှန်ခြင်း- နောင်လာမည့် (၅)နှစ် အတွင်း ကျေးရွာဖွံ့ဖြိုးရေး မျက်မှန်လျာထားချက်များအား တင်ပြပါ။

ကုပ်စု၊ ဝတ္ထုစနစ်များမှ တင်ပြသော အစီအစဉ်အစီအစဉ်များ	
ဖိနပ်၊ ဖိတ်၊ ဆက်လက်လုပ်ဆောင်မှု၊ ဂြိုဟ်သင်တန်း စွန့်ပစ် နေရာပေးထား မှား၊ ညွှာလာရေ နှင့် မြေရေရရှိ စာအုပ်ပေးမည်။	□ ကျား □ မ □ ကျား+မ
အစားအသွယ်ဆောင်ရွက်ပေးမည်။ မြေသေတ္တာ၊ ကျေးစားများ၊ အစားအသွယ် လာရောက် မည်။	□ ကျား □ မ □ ကျား+မ
ကျေးဇူးတင်စွာ ဖြစ်ပေါ်ရန် ဆောင်ရွက်မည်။ မိမိ၏ မိမိကို လုံခြုံမှုရှိ စေရန် ပြန်လည် လာမည်။	□ ကျား □ မ □ ကျား+မ
ဆေးစားရန် ဂြိုဟ်သင်တန်း၊ စွန့်ပစ် မှား၊ မှား၊ ဆေးစားရန် မြေရေရရှိ ကျေးစား၊ ကျေးစား ပြန်လည် လာမည်။	□ ကျား □ မ □ ကျား+မ
လူမှုပတ်ဝန်းကျင် ကျေးစား၊ ကျေးစား၊ ကျေးစား၊ ကျေးစား ညွှာလာရေ နှင့် မြေရေရရှိ စာအုပ်ပေးမည်။	□ ကျား □ မ □ ကျား+မ
ဝယ်ယူရန်၊ ကျေးစား၊ ကျေးစား၊ ကျေးစား၊ ကျေးစား မှား၊ မှား မှား၊ ကျေးစား၊ ကျေးစား၊ ကျေးစား၊ ကျေးစား မှား၊ မှား မှား။	□ ကျား □ မ □ ကျား+မ
တိ၊ မှား၊ ကျေးစား၊ ကျေးစား၊ ကျေးစား၊ ကျေးစား မှား၊ ကျေးစား မှား၊ ကျေးစား၊ ကျေးစား၊ ကျေးစား၊ ကျေးစား မှား၊ မှား မှား။	□ ကျား □ မ □ ကျား+မ

ကျေးရွာဖွံ့ဖြိုးရေးဦးစားပေးအစီအစဉ် တတိယစက်ဝန်း (ပုံစံ - ၃)

စက်ဝှေ့တွဲ၊ တူးဖော်ရရှိသောကြေး၊ ဘဏ္ဍာရေးဌာန သဘာဝ၊ သွေးရေ၊ ကျွေးမွေးရေး ဖွံ့ဖြိုးရေး ဖွဲ့စည်းပုံ	<input type="checkbox"/> ကျား <input checked="" type="checkbox"/> မ <input type="checkbox"/> ကျား+မ
	<input type="checkbox"/> ကျား <input type="checkbox"/> မ <input type="checkbox"/> ကျား+မ
	<input type="checkbox"/> ကျား <input type="checkbox"/> မ <input type="checkbox"/> ကျား+မ
	<input type="checkbox"/> ကျား <input type="checkbox"/> မ <input type="checkbox"/> ကျား+မ
	<input type="checkbox"/> ကျား <input type="checkbox"/> မ <input type="checkbox"/> ကျား+မ
	<input type="checkbox"/> ကျား <input type="checkbox"/> မ <input type="checkbox"/> ကျား+မ
	<input type="checkbox"/> ကျား <input type="checkbox"/> မ <input type="checkbox"/> ကျား+မ
	<input type="checkbox"/> ကျား <input type="checkbox"/> မ <input type="checkbox"/> ကျား+မ

၀။ လူထုဝင်ပေးမှု၏ လာမည့် (၄) နှစ်အတွက် အကျုံးဝင်သော ဦးစားပေး ဖွံ့ဖြိုးတိုးတက်မှု လုပ်ငန်း အစီအစဉ်များအားဖော်ပြပါ။

ဦးစားပေးအဆင့်	ကျေးရွာအတွက် ဦးစားပေး ဖွံ့ဖြိုးတိုးတက်မှု လုပ်ငန်းစဉ်များ	အဆိုပြုသူ (အမျိုးသားများ/ အမျိုးသမီးများ/ အမျိုးသား+ အမျိုးသမီး)	အခန်းကဏ္ဍ	ဦးစားပေး အဆင့် သတ်မှတ်ချက်	ခန့်မှန်း ကုန်ကျစရိတ်	အကျိုးစီးပွားခွင့်ရှိသူ ခန့်မှန်းခြေအရ အတွက်		
						ကျား	မ	ပေါင်း
၁	ဖက်ဝှေ့တွဲ - ငါတို့၏ အိမ်ကန်	က + မ	အိမ်ကန်	၁	3500000	၂၀၇	၁၉၅	၄၀၂
၂	ကျေးရွာအတွက် ဖွံ့ဖြိုးရေး	က + မ		၂	၆500000	၂၀၇	၁၉၅	၄၀၂
၃	အိမ်ကန်ကျေးရွာ ဖွံ့ဖြိုးရေး	က + မ		၃	10000000/၂၀၇	၁၉၅		၄၀၂
၄	စက်ဝှေ့တွဲ တူးဖော်ရေး ဝါးရေ၊ ဖွံ့ဖြိုးရေး	+ မ		၄	7000000/		၁၉၅	၄၀၂

ကျေးရွာဖွံ့ဖြိုးရေးဦးစားပေးအစီအစဉ် တတိယစက်ဝန်း (ပုံစံ - ၃)

၅	ဆေးပေးခန်း	က + ဝ	၅	1200000/၂၅၂	၁၈၈	၄၈
၆	မြေအာဇာ	က	၆		၂၈၂	၄၅
၇						
၈						
၉						
၁၀						

ဃာ လူထုစီမံကိန်း၏ လာမည့် (၄) နှစ်အတွက် အကျုံးပယ်သော ဦးစားပေး ဖွံ့ဖြိုးတိုးတက်မှု လုပ်ငန်း အစီအစဉ်များအားဖော်ပြပါ။

အဆင့်	ကျေးရွာအတွက် ဦးစားပေး ဖွံ့ဖြိုး တိုးတက်မှု လုပ်ငန်းစဉ်များ	အဆိုပြုသူ (အမျိုးသားများ/ အမျိုးသမီးများ/အမျိုးသား+ အမျိုးသမီး)	အခန်းကဏ္ဍ
၁	ကိ/စွေး ကျွဲအိမ်တန်း	က	ခါ၊ ဇွေး၊ ကဏ္ဍ
၂			
၃			
၄			
၅			
၆			

ခေါင်းဆောင်၊ ကျေးရွာစီမံကိန်းအထောက်အကူပြုကော်မတီမှအတည်ပြုသည်။

အမည် ဦးမြတ်ညွန့် လက်မှတ် [Signature] ရက်စွဲ 14.9.18
ခေါ်ခမ္မာ [Signature]
 4

ကျေးရွာအုပ်စုစီမံကိန်းလုပ်ငန်းခွဲရွေးချယ်ခြင်း (ပုံစံ - ၄)

ပုံစံ - ၄ ကျေးရွာအုပ်စုစီမံကိန်းလုပ်ငန်းခွဲရွေးချယ်ခြင်းပုံစံ (Form PC 4)

လက်ညှိုးနှုတ် စီမံကိန်းလုပ်ငန်းခွဲရွေးချယ်မှုအရည်အသင့်စိစစ်ချက်တွင် ကျေးရွာအုပ်စု CF/TF တို့၏ အကျဉ်းချုပ်နှင့် ကျေးရွာစီမံကိန်းအောက်ဖွဲ့စည်းမှု လက်မှတ်ထုတ်ပြန် အဆိုပါပုံစံအား ပြည့်စုံအောင်ပြည့်သွင်းရမည်။ ဤပုံစံအား ပြည့်စုံစွာပြည့်သွင်းပြီးပါက ကျေးရွာအုပ်စုမှ ဦးစီးထောက်ခံချက်တွင် TPIC သို့ပေးပို့ရန်အတွက် နောက်ဆက်တွဲအဖြစ် ထားရှိရမည်။ CF မှ ကျေးရွာအုပ်စုရွေးချယ်စီမံ စီမံကိန်းလုပ်ငန်းခွဲပိုင်ရာ အချက်အလက်များကို MIS သို့ထည့်သွင်းရမည်။ (ယခုနစ်စီမံကိန်းလုပ်ငန်းခွဲ မလုပ်ကိုင်သော ကျေးရွာများ မပါဝင်ပါ။)

ကျေးရွာအုပ်စုအရပ်/ရပ်ကွက်အမည် ဦးမင်းကျွန်း | ခေါ်ဖွဲ့သည့်နေ့ရက်

နေ့စွဲ 1/10/2018 | စက်ဝန်းအားအမှတ်ဖြစ်ပေးပါ။ (V) ဝက်ဝန်း(၁) ဝက်ဝန်း(၂) ဝက်ဝန်း(၃) ဝက်ဝန်း(၄)

ပြည်နယ်/တိုင်း မကွေး | ပြည်နယ် ပေါက် | ကျေးရွာအုပ်စု

ကျေးရွာအမည်	ထောက်ခွင့်ပေးသူ လုပ်ငန်းများ	အတိုင်အတာ	မိန့်နား တိုက်ရိုက် အကန့်အသတ်ခံရ ရှိသူများ	အဆိုပြုတင်ပြသူ	မိန့်နားကျန်ကျထိရည်			
					စီမံကိန်းမှ ထည့်သွင်းမှု	ကျေးရွာမှ ထည့်သွင်းမှု	အခြားထည့်သွင်းမှု (ခေါ်ပြုပါ) ထည့်သွင်းမှု အမည်/အရွယ်	စုစုပေါင်း
တဲကော်ယာ (တ)	မင်းကျွန်း ဖိုးလဲကျေး	39 post, 5000'	429	<input type="checkbox"/> ကျား <input type="checkbox"/> မ <input type="checkbox"/> ကျား+မ				
တဲကော်ယာ (မ)	ဥတုရွာမင်း မြေပိုင်ရွာ	59 post x 12' x 9"	373	<input type="checkbox"/> ကျား <input type="checkbox"/> မ <input type="checkbox"/> ကျား+မ				
ရေကျွန်း	မင်းကျွန်း ရေကျွန်း မြေပိုင်ရွာ	21 x 45 x 8'	405	<input type="checkbox"/> ကျား <input type="checkbox"/> မ <input type="checkbox"/> ကျား+မ				
"	မင်းကျွန်း ဖိုးလဲကျေး	8 post, 9000' 8' x 16' x 16'	405	<input type="checkbox"/> ကျား <input type="checkbox"/> မ <input type="checkbox"/> ကျား+မ				

စုစုပေါင်း ကျေးရွာအုပ်စု စီမံကိန်းအောက်ဖွဲ့စည်းမှု အမည် လက်မှတ် ရက်စွဲ 1/10/2018

ဦးစော ဦးစော တွန်း: [Signature] ခေါ်ဖွဲ့သူ

ပုံစံ - ၄ ကျေးရွာအုပ်စုစီမံကိန်းလုပ်ငန်းခွဲရွေးချယ်ခြင်းပုံစံ (Form PC 4)

လက်ညှိုးနှုတ် စီမံကိန်းလုပ်ငန်းခွဲရွေးချယ်မှုအရည်အသင့်စိစစ်ချက်တွင် ကျေးရွာအုပ်စု CF/TF တို့၏ အကျဉ်းချုပ်နှင့် ကျေးရွာစီမံကိန်းအောက်ဖွဲ့စည်းမှု လက်မှတ်ထုတ်ပြန် အဆိုပါပုံစံအား ပြည့်စုံအောင်ပြည့်သွင်းရမည်။ ဤပုံစံအား ပြည့်စုံစွာပြည့်သွင်းပြီးပါက ကျေးရွာအုပ်စုမှ ဦးစီးထောက်ခံချက်တွင် TPIC သို့ပေးပို့ရန်အတွက် နောက်ဆက်တွဲအဖြစ် ထားရှိရမည်။ CF မှ ကျေးရွာအုပ်စုရွေးချယ်စီမံ စီမံကိန်းလုပ်ငန်းခွဲပိုင်ရာ အချက်အလက်များကို MIS သို့ထည့်သွင်းရမည်။ (ယခုနစ်စီမံကိန်းလုပ်ငန်းခွဲ မလုပ်ကိုင်သော ကျေးရွာများ မပါဝင်ပါ။)

ကျေးရွာအုပ်စုအရပ်/ရပ်ကွက်အမည် ဦးမင်းကျွန်း | ခေါ်ဖွဲ့သည့်နေ့ရက်

နေ့စွဲ 1/10/2018 | စက်ဝန်းအားအမှတ်ဖြစ်ပေးပါ။ (V) ဝက်ဝန်း(၁) ဝက်ဝန်း(၂) ဝက်ဝန်း(၃) ဝက်ဝန်း(၄)

ပြည်နယ်/တိုင်း မကွေး | ပြည်နယ် ပေါက် | ကျေးရွာအုပ်စု တဲကော်ယာ

ကျေးရွာအမည်	ထောက်ခွင့်ပေးသူ လုပ်ငန်းများ	အတိုင်အတာ	မိန့်နား တိုက်ရိုက် အကန့်အသတ်ခံရ ရှိသူများ	အဆိုပြုတင်ပြသူ	မိန့်နားကျန်ကျထိရည်			
					စီမံကိန်းမှ ထည့်သွင်းမှု	ကျေးရွာမှ ထည့်သွင်းမှု	အခြားထည့်သွင်းမှု (ခေါ်ပြုပါ) ထည့်သွင်းမှု အမည်/အရွယ်	စုစုပေါင်း
ဥတုကျွန်း	မင်းကျွန်း ရေကျွန်း	767' x 5' 9"	1402	<input type="checkbox"/> ကျား <input type="checkbox"/> မ <input type="checkbox"/> ကျား+မ				
မြစ်ဝ	မင်းကျွန်း ဖိုးလဲကျေး	30 post, 4000' 8' x 16' x 16'	545	<input type="checkbox"/> ကျား <input type="checkbox"/> မ <input type="checkbox"/> ကျား+မ				

စုစုပေါင်း ကျေးရွာအုပ်စု စီမံကိန်းအောက်ဖွဲ့စည်းမှု အမည် လက်မှတ် ရက်စွဲ 1/10/18

ဦးစော ဦးစော တွန်း: [Signature] ခေါ်ဖွဲ့သူ

ပထမဒဂုဏ်အစည်းအဝေး

ရက်စွဲ + ၁၈.၇.၂၀၁၇

အချိန် + ည.၈.၃၀ - ၁၁.၃၀

နေရာ + ဘုန်းကြီးကျောင်း

ကျေးဇူး + အထွေထွေအချုပ်အခြာ

ယူထု ဗဟိုဌာန ဦးစီးဌာန၊ ပထမဒဂုဏ်အစည်းအဝေး အစည်းအဝေးကို ရက်စွဲအရ ဘုန်းကြီးကျောင်း၊ ပထမဒဂုဏ်အစည်းအဝေးတွင် ကြိုက်နှစ်သက်စွာ ဦးစီးဌာနအဖွဲ့ဝင်များက အကဲဖြတ်ဆောင်ရွက်ခဲ့သည်။

အထွေထွေအချုပ်အခြာအဖွဲ့ဝင်များ၏ အသေးစိတ်အချက်အလက်ကို ရက်စွဲအရ ဘုန်းကြီးကျောင်း၊ ပထမဒဂုဏ်အစည်းအဝေးတွင် ကြိုက်နှစ်သက်စွာ အကဲဖြတ်ဆောင်ရွက်ခဲ့သည်။

ကျေးဇူးအဖွဲ့ဝင်များ၏ အသေးစိတ်အချက်အလက်ကို ရက်စွဲအရ ပထမဒဂုဏ်အစည်းအဝေးတွင် ကြိုက်နှစ်သက်စွာ အကဲဖြတ်ဆောင်ရွက်ခဲ့သည်။

အစည်းအဝေးကို နိဂုံးရောက်အောင် အကဲဖြတ်ဆောင်ရွက်ခဲ့သည်။

ဒုတိယအကြိမ်အစည်းအဝေးမှတ်တမ်း

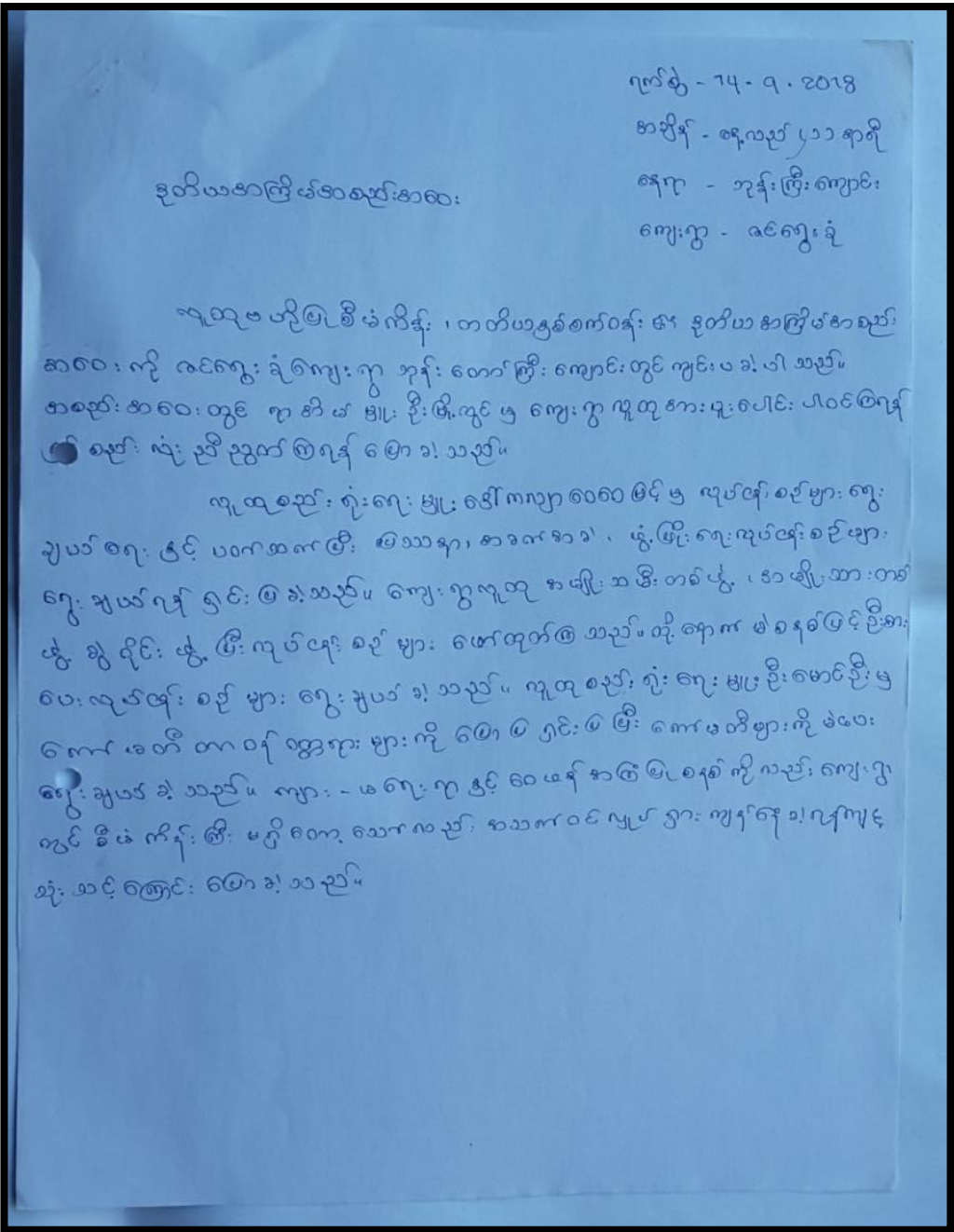

ရက်စွဲ - 14.9.2018

ဧည့်သည် - နေ့လယ် ၂၁၁ နာရီ

နေရာ - ဘုန်းကြီးကျောင်း

ကျေးဇူး - ဝေပေးချီးမြှင့်

ဒုတိယအကြိမ်အစည်းအဝေးအကြောင်း

လူထုတို့၏အကျိုးစီးပွားနှင့် တတ်ယူအောင်ပေးရန်အတွက် ဒုတိယအကြိမ်အစည်းအဝေးကို ဝေပေးချီးမြှင့်ကျေးဇူးတင်ပေးရန်အတွက် အစည်းအဝေးတွင် အကျိုးရှိစေရန်အတွက် မြို့နယ်အဖွဲ့အစည်းများနှင့် ပူးပေါင်းဆောင်ရွက်ရန်အတွက် ဆုံးဖြတ်ချက်ချခဲ့ပါသည်။

လူထုအစည်းအရုံးအဖွဲ့ဝင်များနှင့် ပူးပေါင်းဆောင်ရွက်ရန်အတွက် အစည်းအဝေးတွင် အကျိုးရှိစေရန်အတွက် မြို့နယ်အဖွဲ့အစည်းများနှင့် ပူးပေါင်းဆောင်ရွက်ရန်အတွက် ဆုံးဖြတ်ချက်ချခဲ့ပါသည်။ လူထုအစည်းအရုံးအဖွဲ့ဝင်များနှင့် ပူးပေါင်းဆောင်ရွက်ရန်အတွက် အစည်းအဝေးတွင် အကျိုးရှိစေရန်အတွက် မြို့နယ်အဖွဲ့အစည်းများနှင့် ပူးပေါင်းဆောင်ရွက်ရန်အတွက် ဆုံးဖြတ်ချက်ချခဲ့ပါသည်။ လူထုအစည်းအရုံးအဖွဲ့ဝင်များနှင့် ပူးပေါင်းဆောင်ရွက်ရန်အတွက် အစည်းအဝေးတွင် အကျိုးရှိစေရန်အတွက် မြို့နယ်အဖွဲ့အစည်းများနှင့် ပူးပေါင်းဆောင်ရွက်ရန်အတွက် ဆုံးဖြတ်ချက်ချခဲ့ပါသည်။

ခရီးစဉ်များကို အစား ခံ ကျေးဇူး

ရန်ကင်းတိုင်း (၇) မြို့နယ်အတွက် အစိုးရအဖွဲ့အစည်းများ ဦးစားပေးဖွံ့ဖြိုးရေးလုပ်ငန်းစဉ်

အစိုးရအဖွဲ့

မူရင်းအား VPSSE မှတ်တမ်းတိုက်ဖွဲ့ခြင်း၊ အခြေခံအဆောက်အအုံများနှင့် ဖွံ့ဖြိုးရေးအဖွဲ့အစည်းများ TPIC သို့ ပို့ရင်းမည်း၊ MIS သို့ ပို့ရင်းမည်း

	အစောင့်	လုပ်ငန်း	မည်သို့ ဦးစားပေးမည်	ကော်မရှင်များအဖွဲ့အစည်း (သို့) အုပ်စု	ပြင်ဆင်မှု မည်သည့်အဖွဲ့အစည်း
အခြေခံအဆောက်အအုံ	၀				
	၂				
	၃				
	၄				
	၅				
အသက်မွေးဝမ်းကျောင်း ဝန်ထမ်းများ	၀				
	၂				
	၃				
	၄				
	၅				
တရားဝင်ရေးနှင့် အသံတံရ	၀				
	၂				
	၃				
	၄				
	၅				
ပညာရေး	၀				
	၂				
	၃				
	၄				
	၅				
အခြား	၀	၇၅၅.၇၅၆၅.၈၈	အမျိုးသား		
	၂				
	၃				
	၄				
	၅				



ကျေး



ရွာဖွံ့ဖြိုးရေးလုပ်ငန်းစဉ်များအားမဲပေးရွေးချယ်နေပုံ



ကျေးရွာစိမ့်ကိန်းအထောက်အကူပြုကော်မတီ





လူထုဗဟိုပြုစီမံကိန်း

ကျေးလက်လူထုအခြေပြု ဖွံ့ဖြိုးမှုကိုတိုးရှားရှု

မကွေးတိုင်းဒေသကြီး၊ ပေါက်မြို့နယ်၊ လူထုဗဟိုပြုစီမံကိန်းရုံး

တယ်လီဖုန်း၊ ၀၆၂-၄၅၃၅၈

www.cdd.drdmyanmar.org