

ပြည်ထောင်စု သမ္မတ မြန်မာနိုင်ငံတော်အစိုးရ  
စိုက်ပျိုးရေး ၊ မွေးမြူရေးနှင့် ဆည်မြောင်းဝန်ကြီးဌာန  
ကျေးလက်ဒေသဖွံ့ဖြိုးတိုးတက်ရေးဦးစီးဌာန  
ဘီးလင်းမြို့နယ်



National Community Driven Development Project  
လူထုဗဟိုပြုစီမံကိန်း



ကျေးရွာဖွံ့ဖြိုးရေးအစီအစဉ်  
Village Development Plan (VDP)  
ဘီးလင်းမြို့နယ်

၂၀၁၉ ခုနှစ်

ချောင်းပြန့်ကျေးရွာ

ကရိုင်းကျေးရွာအုပ်စု

မာတိကာ

စဉ်	အကြောင်းအရာ	စာမျက်နှာ
၁။	မာတိကာ	၁
၂။	ဘီးလင်းမြို့နယ်မြေပုံ	၂
၃။	ကျေးရွာအုပ်စုမြေပုံ	၃
၄။	ကျေးရွာအခြေခံအချက်အလက်များနှင့် ကျေးရွာသမိုင်းကြောင်း	၄-၆
၅။	လူထုပူးပေါင်းပါဝင်သော လူမှုဆန်းစစ်ခြင်းနှင့် အကဲဖြတ်ခြင်း လုပ်ငန်းစဉ် (PSA/PRA) အကျဉ်းချုပ်ဇယား	၇
၆။	(က) လူမှုရေး အရင်းအမြစ်ပြုပြင်မှုနှင့် သုံးသပ်ချက် (ခ) ဥစ္စာနေ ကြွယ်ဝမှု အဆင့်အတန်း သတ်မှတ်ခြင်း နှင့် အသက်မွေးဝမ်း ကျောင်းပြုဇယားနှင့် သုံးသပ်ချက်များ (ဂ) အရင်းအမြစ် ပိုင်ဆိုင်မှု သုံးသပ်ခြင်း (ဃ) ရာသီခွင်ပြ ပြက္ခဒိန်နှင့် သုံးသပ်ခြင်း (င) ပင့်ကူအိမ် သုံးသပ်ခြင်း (စ) ဗင်းကားချပ် (ဆ) အမျိုးသား/အမျိုးသမီး အခက်အခဲများ (ဇ) ကျေးရွာမျှော်မှန်းချက် (အမျိုးသား/အမျိုးသမီး) (ဈ) ဦးစားပေးလုပ်ငန်းများ	၈-၉ ၁၀-၁၁ ၁၂-၁၃ ၁၄-၁၅ ၁၆-၁၇ ၁၈-၂၀ ၂၁ ၂၂ ၂၃
၇။	ကော်မတီဝင်များရွေးချယ်ခြင်းနှင့်ကျေးရွာဖွံ့ဖြိုးရေး အစီအစဉ်ဆောင်ရွက်မှုမှတ်တမ်း ဓါတ်ပုံများ	၂၄
၈။	ကော်မတီဝင်များ စာရင်း	၂၅
၉။	ကျေးရွာအချက်အလက်ပုံစံ (၁)	၂၆-၃၇
၁၀။	စီမံကိန်းအချိန်စက်ဝန်းအချိန်ဇယား (ပုံစံ ၂)	၃၈-၄၃
၁၁။	ကျေးရွာဖွံ့ဖြိုးရေးဦးစားပေးအစီအစဉ် (ပုံစံ ၃)	၄၄-၅၂
၁၂။	အစည်းအဝေးမှတ်တမ်းများ	၅၃-၅၄
၁၃။	ကဏ္ဍအလိုက် အခက်အခဲမှတ်တမ်း	၅၅

# ဘီးလင်းမြို့နယ် အခြေပြမြေပုံ

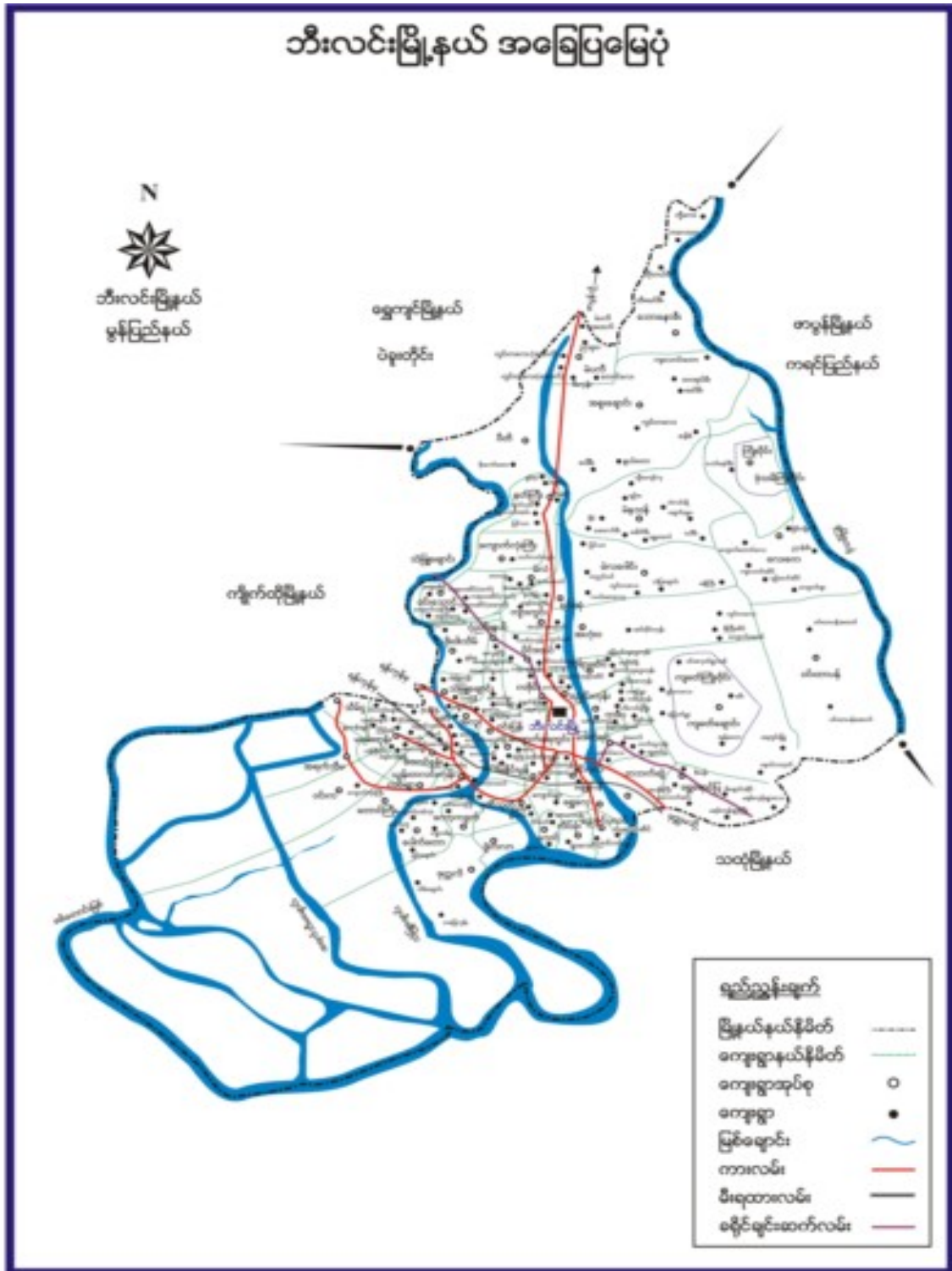

# ကျေးရွာအုပ်စုပြမြေပုံ

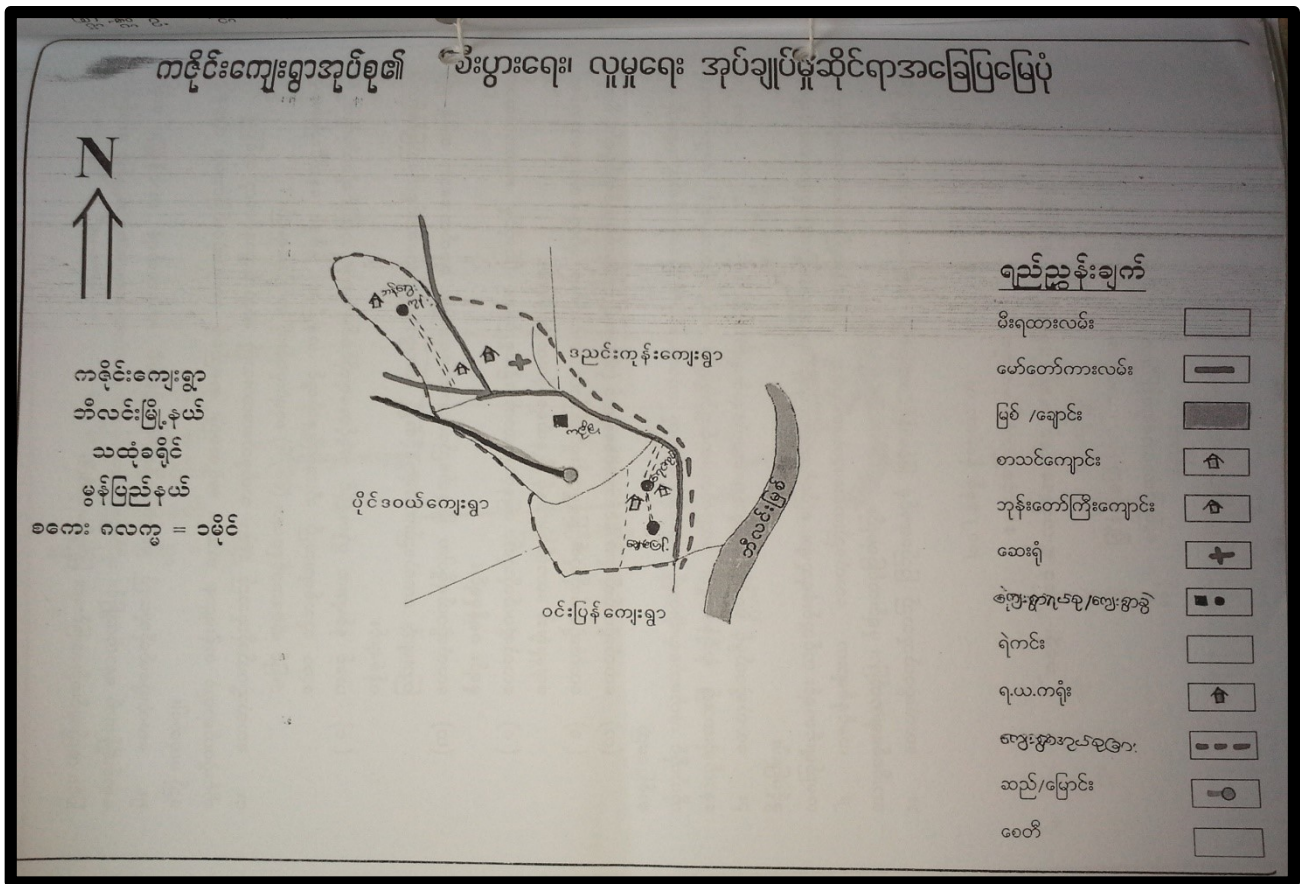

အုပ်စုတွင်ပါဝင်သော ကျေးရွာများမှာ

၁။ ကဏ္ဍတိုင်း

၂။ ဘန်ဘွားကုန်း

၃။ ချောင်းပြန်

၄။ ရေလုပ်

၃။ ကျေးရွာအတွင်းရှိ စုစုပေါင်းအိမ်ထောင်စုနှင့် လူဦးရေ

အိမ်ထောင်စု	ကျား	မ	စုစုပေါင်း
၁၂၄	၂၄၈	၂၉၂	၅၄၀

လူမျိုးစု/လူမျိုးစုအိမ်ထောင်စု

အမျိုးအစား	အိမ်ထောင်စု	ကျား	မ	စုစုပေါင်း
ကရင်	၁၁၈	၂၄၅	၂၈၆	၅၃၁
ဗမာ	၅	၃	၅	၈
ရခိုင်	၁	-	၁	၁

ထိခိုက်လွယ်အိမ်ထောင်စု

ထိခိုက်လွယ်အုပ်စု	အိမ်ထောင်စု	ကျား	မ	စုစုပေါင်း
သက်ကြီးရွယ်အို	-	-	-	၂၈
အမျိုးသမီး ဦးဆောင်	၃၂	-	-	၃၂
မသန်စွမ်း	-	-	-	၆
မြေယာမဲ့	-	-	-	-

ကျေးရွာရှိအခြေခံအဆောက်အအုံများ

ပညာရေး	ခြစ်ပါ	ကျန်းမာရေး	ခြစ်ပါ	ဘာသာရေး	ခြစ်ပါ
အထက်တန်းကျောင်း		ဆေးရုံ		ဘုရား/စေတီ	
အလယ်တန်းကျောင်း		ကျန်းမာရေးဌာန		ဘုန်းကြီးကျောင်း	✓
မူလတန်းကျောင်း	✓	ကျန်းမာရေးဌာနခွဲ		ဟိန္ဒူဘုရားကျောင်း	
မူကြိုကျောင်း		ဆေးခန်း		ခရစ်ယာန်ဘုရားကျောင်း	
အခြား(မူလတန်းကျောင်း)		အခြား		ဗလီ	
မှတ်ချက်		မှတ်ချက်		မှတ်ချက်	

အဓိကစီးပွားရေးလုပ်ငန်းများ

စိုက်ပျိုးရေး	မွေးမြူရေး	အသေးစားစီးပွားရေးလုပ်ငန်းများ	အခြား
ရာဘာ ၊ ကွမ်း ၊ ဝါ	ကျွဲ ၊ နွား ၊ ဆိတ် ၊ ကြက် ၊ ဝက်	သစ်စက်	-

ကျေးရွာအတွင်းအဓိကပိုင်ဆိုင်မှုများ

ကျေးရွာပိုင်ဆိုင်မှုများ	စိုက်ပျိုးရေး	စားကျက်မြေ	သစ်တောမြေ	သဲ/ကျောက်ရရှိမှု	ရေတွင်း/ရေကန်	စက်ရေတွင်း
အရေအတွက်	၁၁၂ ဧက	-	၁၃ ဧက	-	၄၉ (ရေတွင်း)	-

ကျေးရွာအတွင်းအခြားပိုင်ဆိုင်မှုများ

ကျေးရွာပိုင်ဆိုင်မှုများ	ရေတင်စက်	ထွန်	ထယ်	ကျွဲ	နွား	အခြား
အရေအတွက်	၁၃	-	-	၂၁	၂၆	-

အခြားကျေးရွာရှိအသုံးပြုနိုင်သော အရင်းအမြစ်/ အချက်အလက်များ

အရင်းအမြစ်	ဆေးခန်း	မူလတန်းကျောင်း	ဈေး	ကျွမ်းကျင်လုပ်သား	လုပ်သား	မြေတူးစက်	လမ်းကြိုတ်စက်
အရေအတွက်	-	၁	-	၅	၂၆	-	-



# ၅။ လူမှုဆန်းစစ်ခြင်းနှင့်အကဲဖြတ်ခြင်းလုပ်ငန်းစဉ်(PSA/PRA)အကျဉ်းချုပ်ဇယား

ကျေးဇူးတင်ကျေးဇူးတင်

လူထုပူးပေါင်းပါဝင်သော လူမှုဆန်းစစ်ခြင်းနှင့် အကဲဖြတ်ခြင်း လုပ်ငန်းစဉ်( PSA/PRA )  
အကျဉ်းချုပ်ဇယား

စဉ်	အကြောင်းအရာ	ရက်စွဲ	ဦးတည်အုပ်စု	တက်ရောက်သူ			အင်္ဂါအဖွဲ့ခွဲချက်များ
				ကျား	မ	ပေါင်း	
၁	လူမှုစီးပွား အဆင့် သတ်မှတ်ခြင်း (Wealth Ranking)	၁၅.၁၀.၁၈	ရွမ်းသာ၊အလယ် အလတ်၊ နွမ်းပါး၊ အလွန်နွမ်းပါးအုပ်စုများ	၁၅	၂၃	၃၈	ကျေးရွာလူမှုစီးပွား အုပ်စုများ ဖွဲ့ခြင်း၊ သတ်မှတ်နိုင်ရေး အတွက် အခြေခံစံနှုန်းများသတ်မှတ်ခြင်း၊ ကျေးရွာသားများနှင့် အများ သဘောတူ ဖွဲ့ခြင်းသတ်မှတ်ခြင်း
၂	ရာသီခွင်ပြုပြင်မှု(S easonal Calendar)	၁၅.၁၀.၁၈	ကော်မတီဝင်(အမျိုးသမီး၊အမျိုးသားများ)	၁၀	၂၂	၃၂	ရာသီဥတု၊ပျက်ပျိုးသီးနှံများ၊လယ်ယာလုပ်ငန်းများ၊ နေ့စား လုပ်ငန်းများ၊ မွေးမြူရေးလုပ်ငန်းများ၊ ဝမ်းဗာဗုလုံမှု နှင့်ပွဲတော်များ
၃	ကျေးရွာလူမှုရေး ပြဿနာစာတမ်း ဖြေရှင်း(Social map/resource map)	၁၅.၁၀.၁၈	ရပ်မိရပ်ဖ ကော်မတီဝင်များ	၁၅	၂၃	၃၈	အိမ်အမျိုးအစားများ၊အခြေခံအဆောက်အအုံများ၊ လမ်းပန်းဆက်သွယ်ရေးအခြေအနေ၊လယ်ယာမြေများ၊ မြစ်ချောင်းများ၊ရေတွင်း၊ရေကန်များ၊ သစ်တောများ
၄	ပြဿနာသစ်ပင် (Problem tree)		အမျိုးသားများကော်မတီဝင်များ				ဆွေးနွေးထားသော အခြေခံအဆောက်အအုံများ၊ အသက်မွေး ဝမ်းကျောင်းလုပ်ငန်းများ နှင့် ပညာရေး၊ ကျန်းမာရေး
၅	ပြဿနာသစ်ပင် (Problem tree)		အမျိုးသမီးများ				ဆွေးနွေးထားသော အခြေခံအဆောက်အအုံများ၊ အသက်မွေးဝမ်းကျောင်းလုပ်ငန်းများ
၆	ကျေးရွာ၏ (၄)နှစ်စာဦးစားပေး အစီအစဉ်ပြဇယား	၁၅.၁၀.၁၈	အမျိုးသားအုပ်စု၊အမျိုးသမီးအုပ်စု၊လူငယ်အုပ်စု၊ရပ်မိရပ်ဖအုပ်စု	၁၉	၄၃	၆၂	အကျိုးပြုပြီးရေးအကျိုးခံစားခွင့်နှင့် အဓိက လိုအပ်ချက်များ အပေါ်မူတည်၍ ဆုံးဖြတ်သည်။
၇	အဖွဲ့အစည်းချိတ်ဆက်မှု(Venn Diagram)	၁၅.၁၀.၁၈		၁၀	၂၂	၃၂	ကျေးရွာအတွင်းရှိ အဖွဲ့အစည်းများ မည်သည့်အဖွဲ့အစည်းများ ချိတ်ဆက်လုပ်ကိုင်မှု
၈	ပင့်ကူအိမ်ကွန်ယက်(Spider Web)	၁၅.၁၀.၁၈	အမျိုးသားများနှင့် အမျိုးသမီးများ	၁၉	၄၃	၆၂	အမျိုးသားများနှင့် အမျိုးသမီးများ တန်းတူ အခွင့်အရေးများရရှိမှုနှင့် မရရှိသည့် အကြောင်းအရင်းများ
၉	ပြဿနာအခွင့်အရေး၊ လက်ရှိ အခြေအနေနှင့် ပြောင်းလဲမှု ညွှန်းကိန်းများ	၁၅.၁၀.၁၈	ကျေးရွာလူထု	၁၉	၄၃	၆၂	ပြဿနာအခွင့်အရေး၊လက်ရှိအခြေအနေကို သိရှိနိုင်ရန်နှင့် ပြောင်းလဲမှု ညွှန်းကိန်းများ



(က) လူမှုရေးအရင်းအမြစ်ပြမြေပုံ

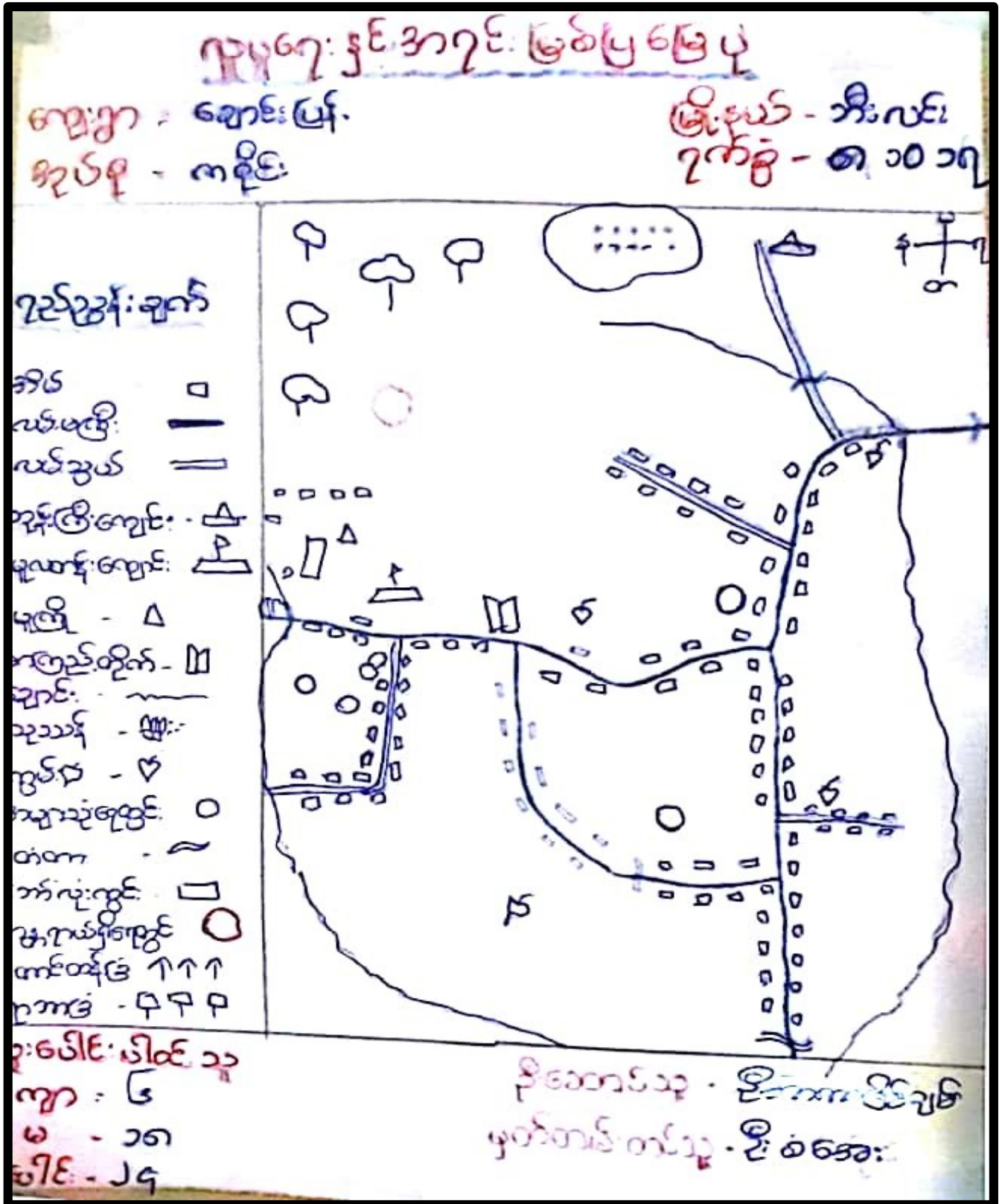

က။လူမှုရေးအရင်းအမြစ်ပြုပြင်ဆောင်ရွက်ခြင်းနှင့် သုံးသပ်ချက်

လူမှုရေးအရင်းအမြစ်ပြုပြင်ဆောင်ရွက်ခြင်း

ကျေးဇူး-ကျေးဇူးဖြန့်  
အုပ်စု - ကဏ္ဍ

မြို့နယ်-ကီးလင်း  
ရက်စွဲ - ၁၅.၁၀.၁၈

“စွေးမွေးခြင်းနှင့် ဘေးအန္တရာယ်”

ကီးလင်းမြို့၊ ကဏ္ဍ-ကျေးဇူးအုပ်စု ကဏ္ဍ-ကျေးဇူးသည် ကီးလင်း မြို့၏ အနောက်  
ကန် ၂၁ မိုင်ခွဲခန့် တွင်ရှိသည်။ ကီးလင်း တာရှည်ကန်နှင့် နီးစပ်သည့် ကျေးဇူးသည် ဖြစ်သည်  
အိမ်ထောင်စုပေါင်း ၂၁၄၁ ခုရှိပြီး ရရှိငွေ ၂၁၁၁၊ ၂၀၁၁ နှင့် ကန်ငွေ ၂၀၁၁ ခုရှိသော  
ကျေးဇူးသည် ဖြစ်သည်။ ကျေးဇူးအုပ်စုသည် တစ်ခုတည်းသော နေထိုင်ရေး ဌာနဝင်  
လျှင် အနီးရှိ ကျေးဇူးအုပ်စုနှင့် ဖြစ်သည်။ ယခုနှစ်က မြို့လှည့်စစ်ဖိတ်ရရှိထားသော  
ကျေးဇူးသည် ဖြစ်ပြီး ဌာနဝင်တွင် လျှင်စစ် တာဝါရှိနေပါသည်။ ၂၀၁၁ ခု လျှင်ကို အပိက  
တာ လျှင်ကို ဖြစ်ပြီး ပညာရေး အနေနှင့် မူလတန်းကျောင်းလည်းရှိသည်။ အနီးရှိ (၅၂၂)  
ခွဲနေထိုင်ရေး အနီး သာ ၂၁၄၁ ခု နှင့် အနီး သာ ၂၁၄၁ ခု ရှိသည်။ ကော်လံ တွင်  
လည်းရှိပြီး အာဇာနည်လျှင်ကို အဆင်ပြေသည်။ ကာသာရေးကို ဖြစ်ပြီး စစ်လုံးသော  
ကျေးဇူးလည်း ဖြစ်သည်။

ခ။ ဥစ္စာနေကြွယ်ဝမှု အဆင့်အတန်း သတ်မှတ်ခြင်းနှင့် အသက်မွေးဝမ်းကျောင်းပြဇယား

ဥစ္စာနေကြွယ်ဝမှု အဆင့်အတန်းသတ်မှတ်ခြင်း

ကျေးဇူး - ရောမဖြန့်

ပြီ-နယ် - နိုင်ငံ

ကုန်စုံ - ကမ္ဘာ

ရက်စွဲ - ၂၅.၁၀.၂၀

အမျိုးအစား	သတ်မှတ်ချက်	ကိန်းတေဇ	လူရိုင်နှုန်း
ပြေလည်	ခြံ၊ ရော်ကမံ၊ ခွာ၊ အကောင် ပ၀၁ တောင်ထိုး၊ ခြံ၊ ခွာ၊ ခြံ၊ ခွာ၊ ခြံ၊ ခွာ၊ လယ်၊ ကွမ်း၊ ခြံ၊ ခြံ၊ ခြံ၊ ခွာ၊ အရေးအတော်လျှင်၊ ခွာ၊ ခွာ၊ ခွာ၊ ခွာ၊ ခွာ၊ ရေးလျှင်၊ ကွမ်း၊ လယ်လုပ်	၅၉	၅-၂
အလယ်အလတ်	ပုခိုတောင်အိမ် အလတ် ၊ အိမ်တော် စက်ကိ၊ ခွာ၊ ခွာ၊ အနည်းလယ်၊ တောင်ထိုး၊ ကွမ်း၊ အနည်းလယ်ခွာ၊ ( ခြံလုပ်ငန်း အသေးစား၊ အိမ်တော်ကန်ရုံ တောင်ထိုးခွာ )	၅၉	၃၉-၂
မပြေလည်	အိမ်ခွာ ( ခြံ၊ ခြံ ) ခွာ၊ ကျပ်	၇၀	၅၉-၂

ပါဝင်ဆွေးနွေးသူ - ကျား - ၂၅ , ၁ - ၂၃

ဦးဆောင်ဆွေးနွေးသူ - ဦးအောင်မြင်စိန်

စုစုပေါင်း - ၃၈

မှတ်တမ်းတင်သူ - ဦးစံမောင်

ခ။ ဥစ္စာနေကြွယ်ဝမှုဆင့်အတန်း သတ်မှတ်ခြင်းနှင့် အသက်မွေးဝမ်းကျောင်းပြု ဇယား သုံးသပ်ချက်

ဥစ္စာနေကြွယ်ဝမှုဆင့်အတန်း သတ်မှတ်ခြင်းနှင့် အသက်မွေးဝမ်းကျောင်းပြု ဇယား သုံးသပ်ချက်

ကျေးဇူး - ရောင်းဖြန့်  
အုပ်စု - ကဏ္ဍ

မြို့နယ် - ကိုလင်း  
ရက်စွဲ - ၁၅. ၁၀. ၂၀၂၀

ရောင်းဖြန့်၊ ကျေးဇူးတို့ အများစုမှာ မဖြေပည်သူများ ဖြစ်ကြသည်။ ဖြေပည်  
ယောကျ်ားထောင်စုမှာ ၅၂၂ ယာရှိပြီး ဖြေပည်အဖွဲ့၊ နှား၊ တောင်ထန်းဖြူ၊ နှင်းဖြူ  
သုံးကီး၊ ဆိုင်ကပ်၊ လယ်၊ ကွမ်းဖြူ၊ ပိုးဆိုင်ဖြူ၊ နှင်းဖြူ၊ နှင်းဖြူ၊ နှင်းဖြူ  
အကျား၊ အဝယ်လုပ်ငန်း (ကုန်သည်) ကိုလုပ်ကိုင်ကြပြီး ဖြေပည်၊ ဂျပန်အဖွဲ့၊ နှင်းဖြူ  
ကွမ်းဆိုင်ဖြူ၊ လယ်လုပ်ငန်းများကိုလုပ်ကိုင်ကြသည်။ အလယ်အလတ်များမှာ ၄၉၂  
ရှိပြီး ဆိုင်ကပ်၊ စက်ကီး၊ နှား၊ နှင်းဖြူ၊ နှင်းဖြူ၊ နှင်းဖြူ၊ နှင်းဖြူ  
တောင်ထန်း၊ နှင်းဖြူ၊ နှင်းဖြူ၊ နှင်းဖြူ၊ နှင်းဖြူ၊ နှင်းဖြူ၊ နှင်းဖြူ  
ဒီနေ့အဖွဲ့သည် ဖြေပည်၊ နှင်းဖြူ၊ နှင်းဖြူ၊ နှင်းဖြူ၊ နှင်းဖြူ၊ နှင်းဖြူ  
တောင်ထန်း၊ နှင်းဖြူ၊ နှင်းဖြူ၊ နှင်းဖြူ၊ နှင်းဖြူ၊ နှင်းဖြူ၊ နှင်းဖြူ  
သူများမှာ ဆိုင်ထောင်စု (၅၂၀) ရှိပြီး ဝါးဆိုင်၊ နှင်းဖြူ၊ နှင်းဖြူ၊ နှင်းဖြူ  
ကိုလုပ်ကိုင်ကြသည်ကိုတွေ့ရသည်။ ရောင်းဖြန့်၊ ကျေးဇူးတို့ ဝမ်းပန်း၊ ဆက်သွယ်ရေး  
မကောင်းခြင်း၊ အလုပ်အကိုင်ရှားပါးခြင်း၊ အသက်မွေးဝမ်းကျောင်း ဆိုင်ရာ လုပ်ငန်း  
များမရှိခြင်း တို့ကြောင့် မဖြေပည်သူများ ပြားနေခြင်း ဖြစ်သည်။

၈။ အရင်းအမြစ်ပိုင်ဆိုင်မှုပြ ဇယား

အရင်းအမြစ်များသုံးစွဲမှုပုံစံပြဇယား

ကျေးရွာ - ရောင်းဖြန့်  
အုပ်စု - ကဗိုဇ

မြို့နယ် - ဘီးလင်း  
ရက်စွဲ - ၁၅.၁၀.၁၈

ကျား	မ	ကျား+မ
ကောလုံးကွေ့	အပ်ချယ်စက် ပိုးဖိုရောင်သုံးယန္တရားများ	ဥယျာဉ်ဇာ ဆ ကျောက် ကွမ်းဇာ စာသင်ကျောင်း ကုန်းကြီးကျောင်း တံတား လမ်း

အရင်းအမြစ်ထိန်းချုပ်မှု ပုံစံပြဇယား

ကျား	မ	ကျား+မ
ကောလုံးကွေ့	အပ်ချယ်စက် ပိုးဖိုရောင်သုံးယန္တရားများ	ဥယျာဉ်ဇာ ဆ ကျောက် ကွမ်းဇာ စာသင်ကျောင်း ကုန်းကြီးကျောင်း တံတား လမ်း

ပါဝင်ဆွေးနွေးသူ - ကျား( ၁၀ )ဦး၊ မ( ၂၂ )ဦး  
စုစုပေါင်း - ၃၂

ဦးဆောင်ဆွေးနွေးသူ - ဒေါ်ခင်ခင်အောင်  
မှတ်တမ်းတင်သူ - ဒေါ်ကျော်စင်စိန်

၇။အရင်းအမြစ်ပိုင်ဆိုင်မှုပြဇယား သုံးသပ်ချက်

ကရင် အခြေခံ များ သုံးစွဲမှုနှင့် ထိန်းချုပ်မှု ပြဇယား

ကျေးရွာ-ကျေးရွာဖြန့်

အုပ်စု - ကရင်

ဒေါက်တာ- နိလင်

ရက်စွဲ - ၁၅. ၁၀. ၁၈

“ ကွေးကွေး ဖြစ်နေသုံးသပ်ခြင်း ”

ကရင်ကျေးရွာအုပ်စု၊ ကျေးရွာဖြန့်ကျေးရွာတွင် ကရင် သားနှင့် ကရင် သမီးတို့ သုံးစွဲမှု  
နှင့် ထိန်းချုပ်မှု အခြေခံအုတ်မြစ်များပေါ်၌ “ ကရင်လူ့ တွင် တစ်ခုသာ ကရင် သား များ ဘိုးဘုန်းအသုံး  
ဖြစ် ထိန်းချုပ်ခြင်း၊ အုပ်စုအုပ်စု နှင့် ဦးစိုက်သုံးစွဲမှု များကို ကရင် သမီးများက သုံးစွဲ  
၍ ထိန်းချုပ် သည် ” ဥပမာအားဖြင့် ၊ ၁၁၊ ကျောက် ၊ ကျွန်းခြံ ၊ တောင် ကျောင်း ၊ ကုန်းကြီး ကျောင်း ၊  
တံတားလမ်း ၊ စသည် ၊ ကရင်အခြေခံများအား ကရင် သားနှင့် ကရင် သမီး သုံးစွဲခြင်း  
တို့ တွင် ထိန်းချုပ်ထားသည် ဟု တွေ့ရသည်။

# ဃ၊ ရာသီခွင်ပြ ပြက္ခဒိန်

## ရာသီခွင်ပြဇယား

ကျေးရွာ - ရောင်ဖြူ

မြို့နယ် - ဝင်း

ကျေးရွာအုပ်စု - ကာဗို

ရက်စွဲ - ၇၅.၇.၁၀

အကြောင်းအရာ	တနင်္ဂနွေ	တနင်္လာ	မင်္ဂလာ	ဗုဒ္ဓဟူး	သောတ	အင်္ဂါ	ဧက	အင်္ဂါ	အင်္ဂါ	အင်္ဂါ	အင်္ဂါ	အင်္ဂါ	အင်္ဂါ
ရာသီဥတုအခြေအနေ													
စိုက်ပျိုးရေး	တောင်ပူ	အုတ်	ကျွဲ	ကျွဲ	ကျွဲ	ကျွဲ	ကျွဲ	ကျွဲ	ကျွဲ	ကျွဲ	ကျွဲ	ကျွဲ	ကျွဲ
မွေးမြူရေး	၅	၆	၇	၈	၉	၁၀	၁၁	၁၂	၁၃	၁၄	၁၅	၁၆	၁၇
ဝင်ငွေ	၅	၆	၇	၈	၉	၁၀	၁၁	၁၂	၁၃	၁၄	၁၅	၁၆	၁၇
အလုပ်များသောကာလ	၅	၆	၇	၈	၉	၁၀	၁၁	၁၂	၁၃	၁၄	၁၅	၁၆	၁၇
ကျန်းမာရေး	၅	၆	၇	၈	၉	၁၀	၁၁	၁၂	၁၃	၁၄	၁၅	၁၆	၁၇
ပွဲတော်လ	၅	-	-	၅	-	-	-	၅	-	-	၅	-	-

ပါဝင်ဆွေးနွေးသူ - ၈  
 စုစုပေါင်း - ၂၃

ဦးဆောင်ဆွေးနွေးသူ - ဦးအောင်  
 မှတ်တမ်းတင်သူ - ဦးအောင်

ယ။ ရာသီခွင်ပြ ပြက္ခဒိန် သုံးသပ်ချက်

ရာသီခွင်ပြ ကွန်ဒို သုံးသပ်ချက်

ကျေးဇူး - ရောင်းဖြန့်  
 အုပ်စု - ကဏ္ဍ

မြို့နယ် - အီးလင်း  
 ၇၀၈ - ၂၅-၀၀-၀၈

ရာသီခွင်ပြ အခြေအနေ " ရောင်းဖြန့် ကျေးဇူး ဂြိုဟ်ရာသီခွင်အခြေအနေမှာ ထူးခြားမည်ဟု ပဲပုံနှင့်  
 ရာသီခွင်ပြ ဖြစ်သည်။ နေရာသီတွင် အရမ်းပူပြင်းအောက်သွေပြီး ရေရွာသည်။ မိုးရာသီတွင်  
 မိုးကြီး၊ ဓားကြိုး၍ ဘောင်းရာသီတွင် နှိပ်စားလှသည်ဟု ယူဆရပါသည်။ "

အလုပ်အကိုင် " " ရောင်းဖြန့် ကျေးဇူး တွင် ... ကုန်လဒ် နှင့် ဖြစ်ပြီး ကျော်ကလပ်ငွေ၊ ကောင်  
 ထမ်း ယက်ခြင်း တို့ ပြုလုပ်သည်။ အလုပ်လုပ်ငန်း နှင့် ဝမ်းနည်းခြင်းတို့ လုပ်  
 ကိုင်သည်။ သိတင်း ကျွတ်ကာလ၌ ကျော်ကလပ် ဖြစ်ပြီး တွင် ကျော်က  
 ဖြစ်ပြီး သည်၊ ကောင်ထမ်း နှင့် လုပ်ငန်း ကို တိုက်တွန်းလှမ်းစားလျှင် လိုအပ်  
 ကုန်လုပ်ငန်း အလုပ်ငွေ သည်။ ကွန်ဒို နှင့် လုပ်ငန်း ရာသီခွင်ပြ ကိုင်တွယ်  
 ခိုင်ခံ့ လိုအပ်ပြီး ဖွဲ့စည်းခြင်းမှာ သိသိပြီး ဗဟိုကလပ် ဖြစ်ပါသည်။ "

ဝင်ငွေ " " ကုန်လုပ်ငန်း၊ အလုပ်၊ ဝါဆို၊ ဝါခေါင်၊ တော်သလင်း လများတွင် ဝင်ငွေနှင့်၍ ကုန်လ  
 တွင် ချိန်နှုတ်သည် ဟု ယူဆရပါသည်။ သိတင်း ကျွတ်၊ တိုက်တွန်း၊ တစ်ပင်လ  
 များတွင် ဝင်ငွေအသင့်အတင့် ဖြစ်ပြီး ကုန်လများတွင် ဝင်ငွေ ကောင်းကြသည်။ "

ပွဲတော် " " ကုန်လုပ်ငန်း သင်္ကြန် ပွဲတော် ဖြစ်ပြီး ဝါဆိုလတွင် ဝါဆိုသင်္ကြန် ကပ်ပွဲတော်၊  
 ကုန်စောင်များလတွင် ကထိန်ပွဲ၊ မိုးဇွန်ပွဲ၊ ဖွဲ့စည်းပွဲတော်များ စားကစား  
 ပွဲနှင့် တိုက်တွန်းလှမ်း ကုန်လများ ပြုလုပ်ကြသည်။ ကုန်လများတွင် ပွဲတော်  
 များစွာရှိပါသည်။ "

အားလပ်ရက် " " ကုန်လုပ်ငန်း ဗုဒ္ဓဟူးနေ့ တော်သလင်း လအထိ အားလပ်ရက် များ ကာ သိတင်း  
 နှစ်လပတ်၌ တစ်ပင်လ လအထိ အားလပ်ရက်နှင့် သည် ယူဆရပါသည်။ "

ရာဂါဖြစ်ပွားမှု " " ရာသီခွင်ပြ၊ ရာဂါ ဖြစ်ပွားမှုနှင့် အလုပ်၊ မှာသာ ယူဆရပြီး  
 ရာဂါ အသေးအမွှား များ အဖြစ်များသည်။ "



င။ ပင့်ကူအိမ်သုံးသပ်ခြင်း

ပင့်ကူအိမ်သုံးသပ်ခြင်း

ကျေးရွာ - ရွာငါးဖြူ  
 ကျေးရွာအုပ်စု - ကမိုင်း

မြို့နယ် - ကီတီ  
 ရက်စွဲ - ၁၅.၇၀.၁၈

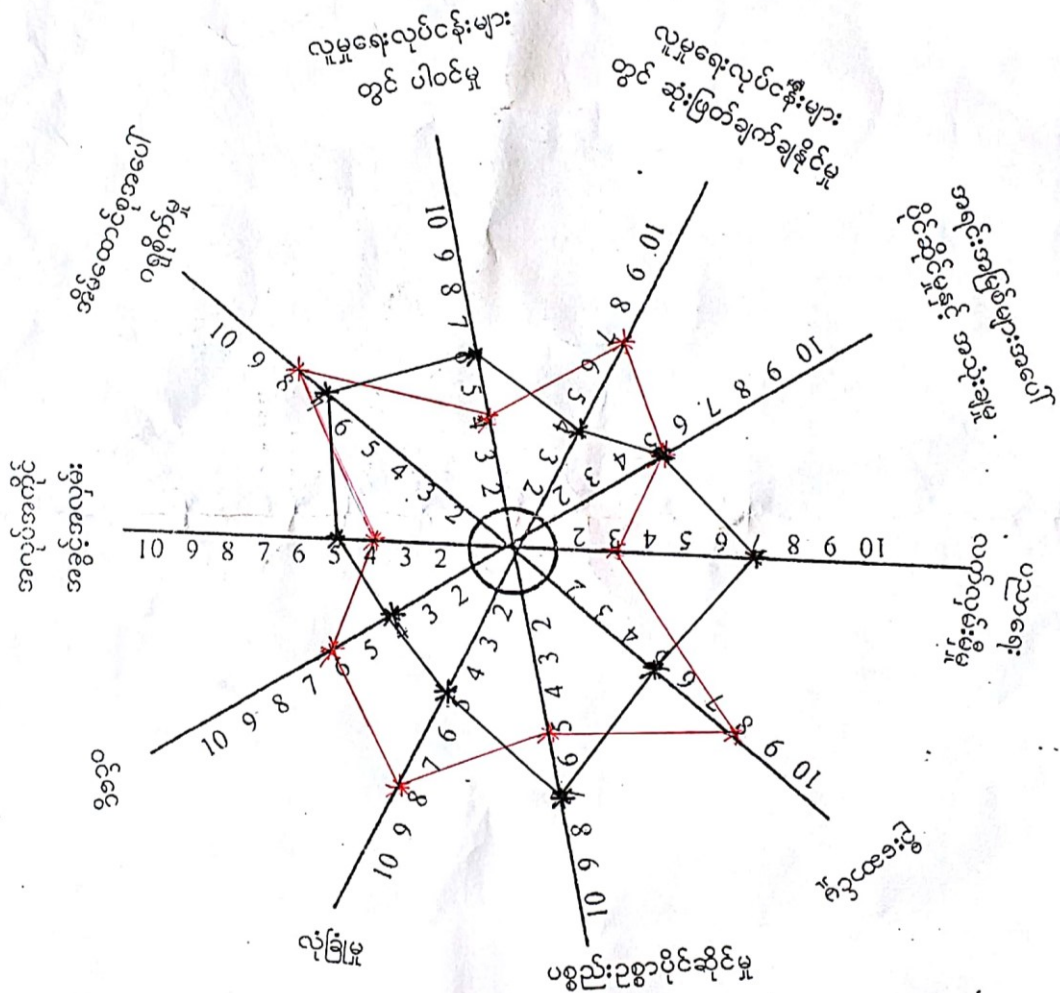

ပါဝင်ဆွေးနွေးသူ = ၁၉ ၄၃  
 စုစုပေါင်း = ၆၂

ဦးဆောင်ဆွေးနွေးသူ = ဒေါ်အေး၊ မှူး၊ ၁၀၄  
 မှတ်တမ်းတင်သူ = ဒေါ်အေး၊ မှူး၊ ၁၀၄

ငါ ပင့်ကူအိမ်သုံးသပ်ခြင်း သုံးသပ်ချက်

ပင့်ကူအိမ် သုံးသပ်ချက် (၇၇၇: + ၁၁)

ကျေးဇူး - ဆောင်းဖြူ

အုပ်စု - ကဆိုင်

အိမ်စု - ကိပ်

ရက်စွဲ - ၁၅ . ၁၀ ၂၀၂၁

ဆောင်းဖြူကျေးဇူးတူနှင့် ပင့်ကူအိမ်သုံးသပ်ချက်ကို ဖြစ်စေကာမူ နည်းစနစ်အားဖြင့် အမျိုးသားများသည် အမျိုးသမီးများထက် လူ့အဖွဲ့အစည်းများအပေါ် ဆုံးဖြတ်ချက်ချနိုင်ခြင်း၊ ဦးဆောင်မှုပေးခြင်း၊ လုံခြုံမှု၊ အိမ်ထောင်စုအပေါ် ဂရုစိုက်မှုတို့ကို သာဓကပြု၍ အမျိုးသမီးများမှာ အမျိုးသားများထက် လူ့အဖွဲ့အစည်းတွင် ပါဝင်မှု၊ အလုပ်အကိုင်အခွင့်အလမ်း၊ ပစ္စည်းပိုင်ဆိုင်ခြင်း၊ ပညာရေးလက်လှမ်းမီမှုတို့ကို သာဓကပြု၍ အမျိုးသမီးများအား အမျိုးသားများထက် အလုပ်အကိုင်အခွင့်အလမ်းသာဓကပြု၍ နှစ်စဉ် အလုပ်များသည် အမျိုးသမီးများက ခိုရွက်တတ်ကြောင်းဖြင့် အမျိုးသားများက အမျိုးသမီးများထက် ခိုရွက်တတ်ခြင်း ပိုများသောကြောင့် ဖြစ်သည်။ အမျိုးသားများသည် လူ့အဖွဲ့အစည်းများအပေါ်တွင် အမျိုးသမီးများထက် ခိုရွက်ဆုံးဖြတ်ချက်ချနိုင် ဖြစ်ပြီး လူ့အဖွဲ့အစည်းတွင် ပါဝင်မှုမှာ အမျိုးသမီးက ပိုများသည်။ ရှေးကိုးကွယ်မှုအရ အမျိုးသမီးများက အမျိုးသားများထက် ပစ္စည်းပိုင်ဆိုင်မှု ပိုများသည်။ ပညာရေးတွင်လည်း အမျိုးသမီးများက ခိုရွက်သောကြောင့် ဦးဆောင်မှုပေးခြင်း အမျိုးသားများကသာ ဖြစ်သည်ကို တွေ့ရသည်။



အဖွဲ့အစည်းချိတ်ဆက်မှုပြဇယား

ကျေးရွာ - ဘောဇွန်ဖြူ

မြို့နယ် - ကိုလင်း

ကျေးရွာအုပ်စု - ကင်္ဂါ

ရက်စွဲ - ၁၅.၁၀.၁၈

စဉ်	ကျေးရွာအတွင်းရှိ အဖွဲ့အစည်းများ	စဉ်	ကျေးရွာပြင်ပရှိ အဖွဲ့အစည်းများ
၁	ဂေါပကအဖွဲ့	၁	ကင်္ဂါအုပ်ချုပ်ရေးအဖွဲ့
၂	ပိခင်ဒီကလေးစောဇိဏ္ဍကရီးအဖွဲ့	၂	န.တ.လ အဖွဲ့
၃	ရာအိမ်ဖွဲ့အဖွဲ့	၃	မြို့နယ်ဝန်ထမ်းအဖွဲ့
၄	အပျိုအဖွဲ့အဖွဲ့	၄	world vision
၅	ယုယုဖွဲ့ဖြိုးရေးဒီဇိုင်းဂရပ်ဖစ်တစ်ရေးအဖွဲ့	၅	ပိခင်ဒီကလေးစောဇိဏ္ဍကရီးအဖွဲ့
၆	ကျောင်းကျော်မတီအဖွဲ့	၆	မြို့နယ် င.စ.ပ
၇	ယုယုထောက်ပံ့ရေးအဖွဲ့		
၈	world vision (ကလေးယုယုဖွဲ့ဖြိုးရေး)		
၉	ကျေးရွာဖွံ့ဖြိုးရေးသမအဖွဲ့		
၁၀	အိုးအဖွဲ့အဖွဲ့		
၁၁	ယုယုမဟိမ္မိတအဖွဲ့		

ပါဝင်ဆွေးနွေးသူ = ကျား ( ၁၀ ) ဦး၊ မ ( ၂၂ ) ဦး

ဦးဆောင်ဆွေးနွေးသူ = ဦးအုန်းအုန်း

စုစုပေါင်း = ၃၂

မှတ်တမ်းတင်သူ = ဦးကင်္ဂါ

# ၈။ ပင်းကားချပ် သုံးသပ်ချက်

အဖွဲ့အစည်း: ခိုင်ခက်မှုဖြင့်ပေးသော (သုံးသပ်ချက်)

ကျေးဇူး - ချစ်ဇာတ်

အင်အား - ကဏ္ဍ

အိုးနယ် - ဘီယာ

ဂရုစိုက် - ၁၅: ၀၀၀၈

ကျေးဇူးဖြင့် ကျေးဇူးတင် ကျေးဇူးတင် ချီးမွမ်းအဖွဲ့အစည်း ၂၀၁၅ ဖွဲ့ ဖွဲ့ပြီး ကျေးဇူးတင် ပြီးအဖွဲ့အစည်း ၅၅၇ ဖွဲ့ ဖွဲ့သည်။ ဖွဲ့ပုံအဖွဲ့အစည်းများ ပြုစုရာ နယ်စပ်ဒေသရှိ လိုက်လံ ခြိတ်စစ်မှုများ နှစ်စဉ် လိုက်လံ ကျင်းပသည်။ ကျေးဇူးဖြင့် ကျေးဇူးတင် အင်အား အင်အားတင် ကျေးဇူး အဖွဲ့သည် ဂျာနယ်များ အင်အား ရေးအဖွဲ့နှင့် ခိုင်ခက်မှုများ ကောင်း ဖြစ် ကောင်း သူပင် ဖွဲ့ခြင်းရေးအဖွဲ့ (World vision) သည် အိုးနယ်ရှိ ကလေး သူပင် ဖွဲ့ခြင်းရေးအဖွဲ့နှင့် ခိုင်ခက်မှုများ ကောင်း သည်" ဟူ၍ ကျေးဇူးတင် ကျေးဇူးတင်အဖွဲ့သည် အိုးနယ်ပညာရေးအဖွဲ့နှင့် ခိုင်ခက်မှုများ ကောင်းသည်။ ဂျပန်အဖွဲ့ ဖွဲ့ခြင်းအဖွဲ့နှင့် အိုးနယ်ကျေးဇူးကန် ၂၀၁၅ ခု ခိုင်ခက်မှုနှင့် ကျေးဇူးတင် ကျေးဇူးတင်အဖွဲ့နှင့် ဖွဲ့ခြင်းသည် ပညာရေးအဖွဲ့အစည်း လမ်းပန်းဆက်သွယ်ရေး အဖွဲ့များ ပညာရေးအဖွဲ့အစည်းများ ဆောင်ရွက်ခြင်းပင် ဖြစ်ပါသည်။ ထို့ပြင် ကျေးဇူးတင်အဖွဲ့အစည်းများလည်း ဆောင်ရွက်ပါသည်။ အိုးနယ် ဗီဒီ နှင့် ကလေး ဆောင် ရောက်ရေးအဖွဲ့သည် ဟူ၍ ဖွဲ့ ဖွဲ့ (စီဒီနှင့် ကလေး ဆောင် ရောက်ရေး) နှင့် ခိုင်ခက်မှုများ နည်း သည် ကိုတွေ့ရသည်။

အခက်အခဲများ (အမျိုးသား+အမျိုးသမီး)

ကျေးဇူး-ကျောင်းဖြန့်

အုပ်စု- ကနဦး

မြို့နယ်- ကိုလင်း

ခုတ်စွဲ- ၁၅.၁၀.၁၈

- ၁- ရွာတွင်းလမ်းဖောက်ဖျက်လုပ်ငန်းစဉ်များအားကန့်
- ၂- ကျန်ဆုံးလမ်းဖောက်ဖျက်လုပ်ငန်းစဉ်များတွင် ရှိအခက်အခဲ
- ၃- မူလတန်းကျောင်းအဖွဲ့နှင့်ပျက်စီးကျက်ပျက်မီရောက်ရှိ
- ကလေးများပညာသင်ယူမှုအခက်အခဲ
- ၄- မူလတန်းကျောင်းအိမ်သာဖွဲ့စည်းရေးအခက်အခဲ
- ၅- အရပ်အကွေ့မှာ ပါ ဖြစ်နေခြင်းပါးအခက်အခဲ

၇။ ကျေးရွာမှော်မှန်းချက် (အမျိုးသား/ အမျိုးသမီး)

ပျော် မှန်းချက် ရက် (အမျိုးသား + အမျိုးသမီး)

ကျေးရွာ-ကျောင်းဖြန့်  
အပ်နှံ - ကမ္ဘာ

ဖိုလ် - ကိလိ  
ရက်စွဲ - ၁၅.၁၀.၂၀

- ၁။ ရွာထွင်းလစ်ကောင်းပွန်၍လစ်ဖန်ဆက်သွယ်ရေးအဆင်ပြေလာမည်
- ၂။ ကုန်ထုတ်လစ်ကောင်းပွန်၍ ကုန်သွယ်မှုအဆင်ပြေလာမည်
- ၃။ မူလတန်ကျောင်းအဖို့ နှင့် မျက်နှာကျက် ဖြန့်ဖြူးလာမည်
- ၄။ ကျောင်းအိမ်သာ သုံးလုံးစောက်စောက်ရရှိလာမည်
- ၅။ အလုပ်အကိုင် ပေါ် မှားဖြင့် ဝေငွေ တိုးလာမည်

၇။ ဦးစားပေးလုပ်ငန်းများ

အကျိုးဝင်သော ဦးစားပေး ဖွဲ့ဖြိုး တိုးတက်မှု လုပ်ငန်းများ

အမျိုးသား + အမျိုးသမီး

ကျေးရွာ - ရေကန်ဖြန့်

အပူစိုက် - ကမ္ဘိုင်

မြို့နယ် - ကလေး  
ရက်စွဲ - ၁၅.၁၀.၁၈

၁။ ရွာတွင်း ကျွန်ုပ်တို့လက်ထဲ ခင်းခြင်း

၂။ ကုန်ထုတ်လက်ဖြန့်ဖြူးခြင်း

၃။ မူလတန်းကျောင်းအမျိုးအစား များစွာ တည်ဆောက်ခြင်း

၄။ မူလတန်းကျောင်း အိမ်ထောင်စုစီစဉ် တည်ဆောက်ခြင်း

အကျိုးမဝင်သော ဦးစားပေး ဖွဲ့ဖြိုး တိုးတက်မှု လုပ်ငန်း (အမျိုးသား + အမျိုးသမီး)

၁။ စက်ချုပ်၊ ကမ္ဘာ့ ဖြူစင်ရေး (အမျိုးသမီး)

၂။ ကေး၊ ချိန်ကယ်၊ ဖိစက် (အမျိုးသား)

၃။ ဆံသစ်တန်း (အမျိုးသား + အမျိုးသမီး)



၇။ ကော်မတီဝင်များရွေးချယ်ခြင်းနှင့် ကျေးရွာ ဖွံ့ဖြိုးရေး အစီအစဉ် ဆောင်ရွက်မှု မှတ်တမ်းခတ်ပုံများ



၈။ ကော်မတီဝင်များစာရင်း

ကျေးရွာစီမံကိန်းအထောက်အကူပြုကော်မတီ

ကျေးရွာ - ဘောင်းဖြူ  
 ကျေးရွာအုပ်စု - ကဇိုင်း

မြို့နယ် - ကိုးလင်း  
 ရက်စွဲ - ၂၅. ၁၀. ၁၈

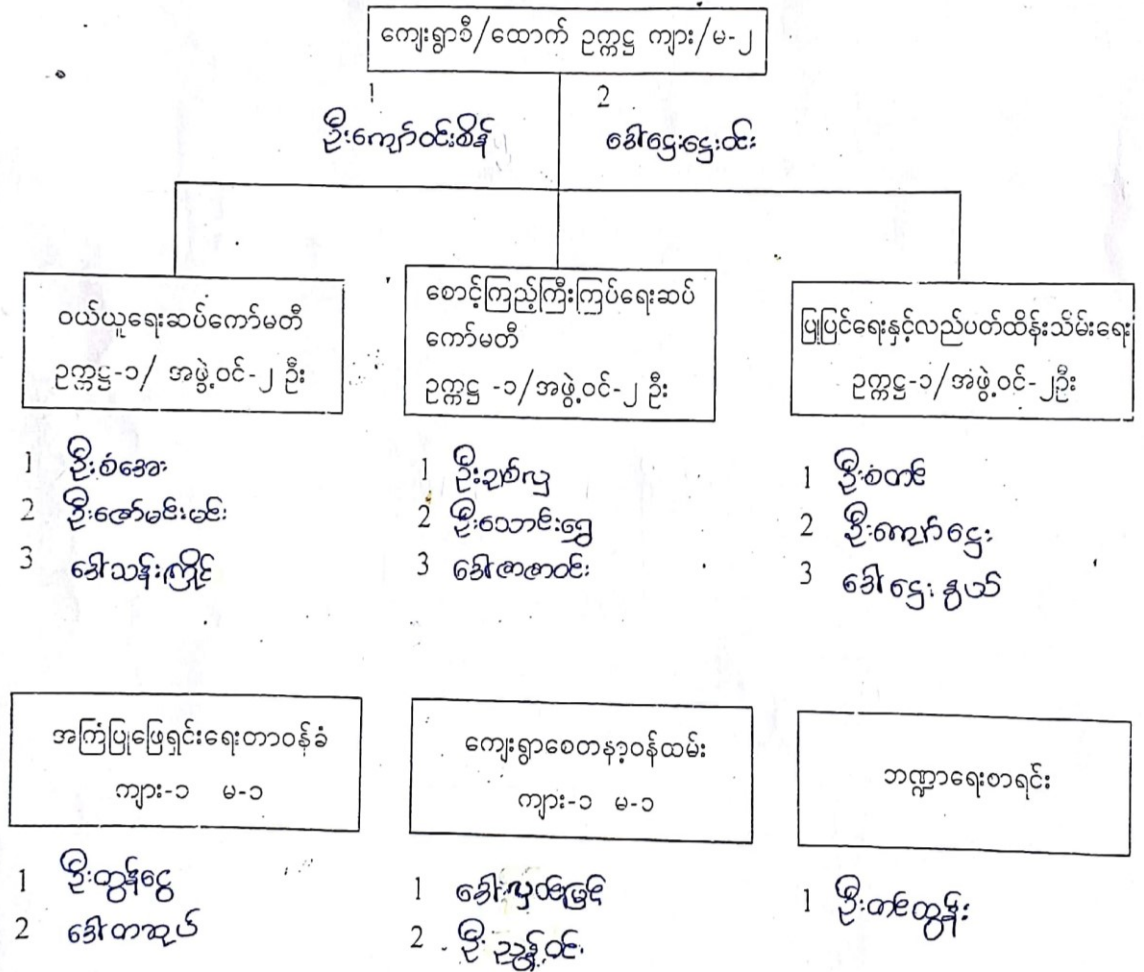

၉။ ကျေးရွာအချက်အလက်ပုံစံ (၁)

လူထုစာနိမိတ်/ ပြုစီမံကိန်း/ စီမံကိန်းလက်စွဲ

C-1

ပုံစံ-၁ ကျေးရွာအခြေခံအချက်အလက်များ (Form PC 1)

လက်ညွှန်ချက်/ ကျေးရွာတစ်ရွာသို့ ပထမဆုံး မိတ်ဆက်ခရီးသွားရောက်သောအခါ လူထုစည်းရုံးရေးမှူးသည် ကျေးရွာခေါင်းဆောင်များအားကျေးရွာအချက်အလက်များကိုမေတ္တာရပ်ခံ၍တောင်းခံရသည်။ ဤအချက်အလက်များကိုစီမံကိန်းမိတ်ဆက်အစည်းဝေးမတိုင်မီတောင်းခံရမည်။ စီမံကိန်းမိတ်ဆက်အစည်းဝေးတွင် လူထုစည်းရုံးရေးမှူးသည် ဤအချက်အလက်များအားစစ်ဆေးပြီးမှန်ကန်အောင်ပြုလုပ်ရမည်။ ပြီးနောက်တွင် လူထုစည်းရုံးရေးမှူးမှ သတင်းအချက်အလက်ထဲသို့ Tablets မှတစ်ဆင့် ဖြည့်သွင်းရမည်။

ကျေးရွာအုပ်ချုပ်ရေးမှူးအမည် ဦး ခင်အောင် (အုပ်ချုပ်ရေးမှူး)	ကျေးရွာအုပ်ချုပ်ရေးမှူး၏ဖုန်းနံပါတ် ၀၉-၂၅၅၇၃၀၉၀	လူထုစည်းရုံးရေးမှူး၏အမည် ဦးအောင်မြင်
ပြည်နယ်၊ ဇုန်ခရိုင်၊ မြို့နယ် ဘင်္ဂါ	ကျေးရွာအုပ်စု ကျေးရွာ	ကျေးရွာ - ဆောင်ရွက်

က. လူဦးရေ

လူမျိုးစု	အိမ်ထောင်စုအရေအတွက်	ကိုးကွယ်သည့်ဘာသာ	အိမ်ထောင်စုအရေအတွက်
လူမျိုးစု (၁) - ကရင်	၈၄	ဘာသာ(၁) - ဣန္ဒြေ	၈၉၀
လူမျိုးစု (၂) - မြန်မာ	၅	ဘာသာ(၂) - မြန်မာ	၅၀
လူမျိုးစု(၃) - ကရင်	၁	ဘာသာ(၃) - မြန်မာ	၁၀

	အမျိုးသား(အရေအတွက်)	အမျိုးသမီးအရေအတွက်
လူဦးရေ	၂၃၄	၂၇၈
အိမ်ထောင်ဦးစီး	၅၈	၃၂

(ခ) လက်လှမ်းမီအသုံးပြုနိုင်သည့်အဆောက်အအုံများ

အသုံးပြုပုံစံ	အမှတ် ခြင်္သေ့	ကျန်းမာရေး	အမှတ် ခြင်္သေ့	ဘာသာရေးအဆောက်အအုံ	အမှတ် ခြင်္သေ့
အထက်တန်းကျောင်း	<input type="checkbox"/>	ဆေးရုံ	<input type="checkbox"/>	စေတီ	<input type="checkbox"/>
အလယ်တန်းကျောင်း	<input type="checkbox"/>	ကျန်းမာရေးဌာန	<input type="checkbox"/>	ဘုန်းကြီးကျောင်း	<input checked="" type="checkbox"/>
မူလတန်းကျောင်း	<input checked="" type="checkbox"/>	ကျန်းမာရေးဌာနခွဲ	<input type="checkbox"/>	ဟိန္ဒူဘုရားကျောင်း	<input type="checkbox"/>
ပုဂံကျောင်း	<input checked="" type="checkbox"/>	ဆေးပေးခန်း	<input type="checkbox"/>	ခရစ်ယာန်ကျောင်း	<input type="checkbox"/>
အခြား	<input type="checkbox"/>	အခြား	<input type="checkbox"/>	ဗလီ	<input type="checkbox"/>
				အခြား	<input type="checkbox"/>
မှတ်ချက်		မှတ်ချက်		မှတ်ချက်	



လူထုဗဟိုပြုစီမံကိန်း၊စီမံကိန်းလက်စွဲ

C-1

(ဂ) ကျွမ်းကျင်သူများမှတ်တမ်း ၊ ကျေးရွာတွင်နေထိုင်သော သို့မဟုတ် တခြားရွာမှလာရောက်သောကျွမ်းကျင်သူများ

(၁) တာသင်ကျောင်း			(၂) ကျန်းမာရေး			(၃) လက်မှုပညာရှင်		
	ရွာတွင်နေထိုင်သူ	အခြားရွာမှလာသူ		ရွာတွင်နေထိုင်သူ	အခြားရွာမှလာသူ		ရွာတွင်နေထိုင်သူ	အခြားရွာမှလာသူ
မူလတန်းပြဆရာ၊ဆရာမ	<input type="checkbox"/>	<input checked="" type="checkbox"/>	ဆရာဝန်	<input type="checkbox"/>	<input type="checkbox"/>	လက်သမား	<input checked="" type="checkbox"/>	<input checked="" type="checkbox"/>
အထက်တန်းပြဆရာဆရာမ	<input type="checkbox"/>	<input type="checkbox"/>	လက်ထောက်ကျန်းမာရေးမှူး	<input type="checkbox"/>	<input type="checkbox"/>	ပန်းရံ	<input type="checkbox"/>	<input type="checkbox"/>
အလယ်တန်းပြဆရာ၊ဆရာမ	<input type="checkbox"/>	<input type="checkbox"/>	အမျိုးသမီးကျန်းမာရေးဆရာမ	<input type="checkbox"/>	<input type="checkbox"/>	လျှပ်စစ်ဆိုင်ရာ	<input type="checkbox"/>	<input type="checkbox"/>
မူကြိုဆရာ၊ဆရာမ	<input checked="" type="checkbox"/>	<input type="checkbox"/>	အရံသားဗွား	<input type="checkbox"/>	<input type="checkbox"/>	ရေရိုက်သွယ်သူ	<input checked="" type="checkbox"/>	<input type="checkbox"/>
ဂျိုး	<input type="checkbox"/>	<input type="checkbox"/>	ပြည်သူ့ကျန်းမာရေးလုပ်သား (၁)/(၂)	<input type="checkbox"/>	<input type="checkbox"/>	စက်ပြင်ဆရာ	<input type="checkbox"/>	<input type="checkbox"/>
မှတ်ချက်			မှတ်ချက်			မှတ်ချက်		

(ဃ) ကျေးရွာသို့ ရောက်ရှိနိုင်သည့်လမ်းအခြေအနေ / ကျေးရွာတစ်ရွာသည် ၎င်း၏ကျေးရွာအုပ်စုနှင့် ဆက်သွယ်ထားသောလမ်းအခြေအနေ (အောက်ပါတို့ကိုပိုင်းပါ)

ကျောက်ကြမ်းလမ်း: ကတ္တရာလမ်း: ကွန်ကရစ်လမ်း: မော်တော်ဆိုင်ကယ်လမ်း:  
 ကျောက်ခင်းလမ်း: မြေသားလမ်း: လူသွားလမ်း: အခြား: \_\_\_\_\_

(င) ကျေးရွာဖွံ့ဖြိုးမှုစီမံချက်

- (၁) လူထုဗဟိုပြုစီမံကိန်းမစတင်မှီ ဤကျေးရွာတွင်ကျေးရွာဖွံ့ဖြိုးမှုစီမံချက်ရှိခဲ့ပါသလား? ရှိပါသည် / မရှိပါ / မသိပါ
- (၂) ရှိခဲ့ပါလျှင် ဤစီမံချက်ကို မည်သည့် ခုနှစ်တွင်ပြင်ဆင်ခဲ့ပါသနည်း? နှစ် ၂၀၁၅ / မသိပါ
- (၃) ဤစီမံချက်ကို မြို့နယ်မှအတည်ပြုခဲ့ပါသလား? ပြုခဲ့ပါသည် / မပြုခဲ့ပါ / မသိပါ

(စ) ခရီးအကွာအဝေး

- (၁) ဤကျေးရွာ၏ဗဟိုမှ၎င်းကျေးရွာအုပ်စု၏ဗဟိုအထိခရီးခိုင်းမည်မျှကွာဝေးသနည်း? ခိုင် ၁.၁ မြို့ / မသိပါ
  - (၂) ဤကျေးရွာမှ ၎င်းကျေးရွာအုပ်စုဗဟိုအထိသွားလာရာတွင်ကြာမြင့်သည့်အချိန် ၇ မိနစ်
- ခြောက်သွေ့ရာသီတွင်ကြာချိန် ၇၀ မိနစ် ၇၀ ထော်လာရီ / မော်တော်ဆိုင်ကယ် / ခြေလျှင် / လား / မော်တော်ဘုတ် / အခြား: \_\_\_\_\_
- မိုးရာသီတွင်ကြာချိန် ၄၅ မိနစ် ၇၀ ထော်လာရီ / မော်တော်ဆိုင်ကယ် / ခြေလျှင် / လား / မော်တော်ဘုတ် / အခြား: \_\_\_\_\_

(ဆ) ပတ်ဝန်းကျင်ဆိုင်ရာသဘာဝဘေးအန္တရာယ် -

ဤကျေးရွာတွင်ကြေးခြင်းကဲ့သို့ သဘာဝဘေးအန္တရာယ်ကျရောက်ဖူးခြင်းရှိပါသလား။  
 ရှိပါသည်  ရှိပါသည်  ရှိလျှင်ဖော်ပြပါ \_\_\_\_\_

(ဇ) ကျေးရွာတွင် ဇွဲ၊စည်းထားသော အဖွဲ့အစည်းများ  
လူထုဗဟိုပြုစီမံကိန်းမတိုင်မီ ဤကျေးရွာတွင် ကျေးရွာဖွံ့ဖြိုးရေးအတွက် အစိုးရ(သို့)ရွာသားများကိုယ်တိုင်(သို့) စီမံကိန်းတစ်ခုခုမှ  
ဇွဲ၊စည်းထားသည့် အဖွဲ့အစည်းများရှိပါသလား။

- (၁) -----
- (၂) -----
- (၃) -----
- (၄) -----
- (၅) -----

ကျေးရွာခေါင်းဆောင်

အမည် ဦးစံ၆၆၂

လက်မှတ်  နေ့စွဲ ၂၄.၂.၁၆

လူထုစည်းရုံးရေးမှူး

အမည် ဖေဖေခေ

လက်မှတ်  နေ့စွဲ ၂၄.၂.၁၆

ပုံစံ - ၈ - ၁ ကျေးရွာကခြေခံအချက်အလက်များ (Form PC 1)

လမ်းညွှန်ချက်၊ ကျေးရွာတစ်ရွာသို့ ပထမဆုံးမိတ်ဆက်ခရီး သွားရောက်သောအခါ လူထုစည်းရုံးရေးမှူးသည် ကျေးရွာ ခေါင်းဆောင်များအား ကျေးရွာအချက်အလက်များကို မေတ္တာရပ်ခံ၍ တောင်းခံရသည်။ ဤအချက်အလက်များကို စီမံကိန်း မိတ်ဆက်အစည်းအဝေးမတိုင်မီတောင်းခံရမည်။ စီမံကိန်းမိတ်ဆက်အစည်းအဝေးတွင် လူထုစည်းရုံးရေးမှူးသည် ဤအချက်အလက် များအား ဝစ်ဆေးပြီး မှန်ကန်အောင်ပြုလုပ်ရမည်။ ပြီးနောက်တွင် လူထုစည်းရုံးရေးမှူးမှ သတင်းအချက်အလက်ထံသို့ Tablets မှ တာဆင့် ဖြည့်သွင်းရမည်။

ကျေးရွာခေါင်းဆောင် အမည် ဦးစိန်သောင်း	ကျေးရွာခေါင်းဆောင်၏ ဖုန်းနံပါတ် ၀၇ ၄၂၆၃၂ ၄၃၀၀	လူထုစည်းရုံးရေးမှူး၏ အမည် ဦးအုန်းမင်းခင်
ပြည်နယ်/တိုင်းဒေသကြီး ဗဟို	မြို့နယ် အိလင်း	ကျေးရွာအုပ်စု ကျေးရွာ

လူမျိုးစု	အိမ်ထောင်စုအရေအတွက်	ကိုးကွယ်သည့်ဘာသာ	အိမ်ထောင်စုအရေအတွက်
လူမျိုးစု (၁) --- ကရင် ---	၈၄	ဘာသာ (၁) --- မုဒုံဘာသာ ---	၆၀
လူမျိုးစု (၂) --- မဟာ ---	၅	ဘာသာ (၂) -----	
လူမျိုးစု (၃) --- ချီ ---	၁	ဘာသာ (၃) -----	
လူမျိုးစုရော -----		ဘာသာရော -----	
အခြား			
	အရေအတွက်		
မသန်ပွမ်းသူများ	၆		၆
သက်ကြီးရွယ်အိုများ (၆၅ နှင့် နှင့် အထက်)	၂၆		၂၅
စစ်ဘေးရှောင်			

	အမျိုးသား (အရေအတွက်)	အမျိုးသမီး (အရေအတွက်)
လူဦးရေ		
လူမျိုးစု (၁) --- ကရင် ---	၂၃၄	၂၈၁
လူမျိုးစု (၂) --- မဟာ ---	၃	၄
လူမျိုးစု (၃) --- ချီ ---		၁
အခြား		
အိမ်ထောင်ဦးစီး	၅၆	၃၃

(ခ) အခြေခံအောက်အဖွဲ့ အသုံးအဆောင်များ

စာသင်ကျောင်း	အမှတ် ခြံမပါ	ကျန်းမာရေး	အမှတ် ခြံမပါ	ဘာသာရေး အဆောက် အအုံများ	အမှတ် ခြံမပါ
--------------	-----------------	------------	-----------------	----------------------------	-----------------

C2

အထက်တန်းကျောင်း	<input type="checkbox"/>	ဆေးရုံ	<input type="checkbox"/>	စေတီ	<input type="checkbox"/>
အလယ်တန်းကျောင်း	<input type="checkbox"/>	ကျန်းမာရေးဌာန	<input type="checkbox"/>	ဘုန်းကြီးကျောင်း	<input checked="" type="checkbox"/>
မူလတန်းကျောင်း	<input checked="" type="checkbox"/>	ကျန်းမာရေးဌာနခွဲ	<input type="checkbox"/>	ဟိန္ဒူဘုရားကျောင်း	<input type="checkbox"/>
မူကြိုကျောင်း	<input type="checkbox"/>	ဆေးပေးခန်း	<input type="checkbox"/>	ခရစ်ယာန်ကျောင်း	<input type="checkbox"/>
အခြား	<input type="checkbox"/>	အခြား	<input type="checkbox"/>	ဗလီ	<input type="checkbox"/>
				အခြား	<input type="checkbox"/>
မှတ်ချက်		မှတ်ချက်		မှတ်ချက်	

(ဂ) ကျွမ်းကျင်သူများမှတ်တမ်း (ကျေးရွာတွင်နေထိုင်သော သို့မဟုတ် တခြားရွာမှလာရောက်သော ကျွမ်းကျင်သူများ)

(ခ) ဗာသင်ကျောင်း			(ဂ) ကျန်းမာရေး			(င) လက်မှုပညာရှင်		
	ရွာတွင်နေထိုင်သူ	အခြားရွာမှလာသူ		ရွာတွင်နေထိုင်သူ	အခြားရွာမှလာသူ		ရွာတွင်နေထိုင်သူ	အခြားရွာမှလာသူ
မူလတန်းပြဆရာ/မ	<input checked="" type="checkbox"/>	<input checked="" type="checkbox"/>	ဆရာဝန်	<input type="checkbox"/>	<input type="checkbox"/>	လက်သမား	<input checked="" type="checkbox"/>	<input checked="" type="checkbox"/>
အထက်တန်းပြဆရာ/မ	<input type="checkbox"/>	<input type="checkbox"/>	လက်ထောက်ကျန်းမာရေးမှူး	<input type="checkbox"/>	<input type="checkbox"/>	ပန်းရံ	<input type="checkbox"/>	<input type="checkbox"/>
အလယ်တန်းပြဆရာ/မ	<input type="checkbox"/>	<input type="checkbox"/>	အမျိုးသမီးကျန်းမာရေးဆရာမ	<input type="checkbox"/>	<input type="checkbox"/>	လျှပ်စစ်ကျွမ်းကျင်၊ မီးသမား	<input type="checkbox"/>	<input type="checkbox"/>
မူကြိုဆရာ/မ	<input checked="" type="checkbox"/>	<input type="checkbox"/>	သားဖွားဆရာမ	<input type="checkbox"/>	<input type="checkbox"/>	ရေပိုက်သွယ်သူ	<input checked="" type="checkbox"/>	<input type="checkbox"/>
အခြား	<input type="checkbox"/>	<input type="checkbox"/>	ပြည်သူ့ကျန်းမာရေးလုပ်သား	<input type="checkbox"/>	<input checked="" type="checkbox"/>	စက်ပြင်ဆရာ	<input type="checkbox"/>	<input type="checkbox"/>
မှတ်ချက်			မှတ်ချက်			မှတ်ချက်		

(ဃ) ကျေးရွာသို့ ရောက်ရှိနိုင်သည့် လမ်းအခြေအနေ / ကျေးရွာတစ်ရွာသည် ၎င်း၏ ကျေးရွာအုပ်စုနှင့် ဆက်သွယ်ထားသော လမ်းအခြေအနေ (အောက်ပါတို့ကိုပိုင်းပါ)

ကျောက်ကြမ်းလမ်း     
  ကတ္တရာလမ်း     
  ကွန်ကရစ်လမ်း     
  မော်တော်ဆိုင်ကယ်လမ်း  
 မေ့မရမိလမ်း     
  မြေသားလမ်း     
  ပုသွားလမ်း     
  အခြား \_\_\_\_\_

(င) ကျေးရွာဖွံ့ဖြိုးမှုစီမံချက်

- (၁) လူထုပဟိုပြုစီမံကိန်းမစတင်မှီ ဤကျေးရွာတွင်ကျေးရွာဖွံ့ဖြိုးမှု စီမံချက်ရှိခဲ့ပါသလား? ပိုင်းပါ  ရှိပါသည်/မရှိပါ/မသိပါ
- (၂) ရှိခဲ့ပါလျှင် ဤစီမံချက်ကို မည်သည့် ခုနှစ်တွင်ပြင်ဆင်ခဲ့ပါသနည်း? နှစ်- ၂၀၁၅ / မသိပါ
- (၃) ဤစီမံချက်ကို မြို့နယ်မှအတည်ပြုခဲ့ပါသလား? ပြုခဲ့ပါသည်/မပြုခဲ့ပါ / မသိပါ

(စ) ခရီးအကွာအဝေး

- (၁) ဤကျေးရွာ၏ပဟိုမှ ၎င်းကျေးရွာအုပ်စု၏ပဟိုအထိ ခရီးမိုင်မည်မျှကွာဝေးသနည်း? မိုင်- ၁.၂၆ - / မသိပါ
- (၂) ဤကျေးရွာမှ ၎င်းကျေးရွာအုပ်စုပဟိုအထိ သွားလာရာတွင်ကြာမြင့်သည့်အချိန်။
- ခြောက်သွေ့ရာသီတွင်ကြာချိန်- ၃၆-၂၄-၂၃- ထော်လာဂျီ/မော်တော်ဆိုင်ကယ်/ခြေလျင်/လား/မော်တော်ဘုတ်/ အခြား- \_\_\_\_\_
- မိုးရာသီတွင်ကြာချိန်- ၄၅-၂၅-၂၄- ထော်လာဂျီ/မော်တော်ဆိုင်ကယ်/ခြေလျင်/လား/မော်တော်ဘုတ်/ အခြား- \_\_\_\_\_

(ဆ) ပတ်ဝန်းကျင်ဆိုင်ရာ သဘာဝဘေးအန္တရာယ်

ဤကျေးရွာတွင် ရေကြီးခြင်းကဲ့သို့ သဘာဝဘေးအန္တရာယ်ကျရောက်ဖူးခြင်း ရှိပါသလား။

မရှိပါ  ရှိပါသည် ရှိလျှင်ဖော်ပြပါ -----

(ဇ) ကျေးရွာတွင် ဇွဲစည်းထားသော အဖွဲ့အစည်းများ

လူထုဗဟိုပြုစီမံကိန်းမတိုင်မီ ဤကျေးရွာတွင် ကျေးရွာဖွံ့ဖြိုးရေးအတွက် အစိုးရ (သို့) ရွာသားများကိုယ်တိုင်(သို့) စီမံကိန်းတစ်ခုခုမှ ဇွဲစည်းထားသည့် အဖွဲ့အစည်းများရှိပါသလား။ ဖွဲ့စည်းပေးရန်အတွက် အစည်းအဝေး ၁၇

(၁) World Vision (ကလေးချစ်ဖွံ့ဖြိုးရေးအဖွဲ့)

(၂) ပတ်ဝန်းကျင်ထိန်းသိမ်းရေးအဖွဲ့

(ဈ) အထွေထွေအုပ်ချုပ်ရေး ဦးစီးဌာန (GAD) မှ မှတ်တမ်းတင်ထားခြင်း

ဤကျေးရွာသည် အထွေထွေအုပ်ချုပ်ရေး ဦးစီးဌာန (GAD) မှ မှတ်တမ်းတင်ထားမှု ရှိပါသလား။

မရှိပါ  ရှိပါသည်

ကျေးရွာခေါင်းဆောင်

အမည် ဦးစိုးသော်

လက်မှတ် [Signature] နေ့စွဲ ၉.၁.၁၇

လူထုစည်းရုံးရေးမှူး

အမည် ဦးအောင်မြင်

လက်မှတ် [Signature] နေ့စွဲ ၉.၁.၁၇



ပုံစံ - ၈ - ၁ ကျေးရွာအခြေခံအချက်အလက်များ (Form PC 1)

C-3

လမ်းညွှန်ချက်၊ ကျေးရွာတစ်ရွာသို့ ပထမဆုံးမိတ်ဆက်ခရီး သွားရောက်သောအခါ လူထုစည်းရုံးရေးမှူးသည် ကျေးရွာ ခေါင်းဆောင်များအား ကျေးရွာအချက်အလက်များကို မေတ္တာရပ်ခံ၍ တောင်းခံရသည်။ ဤအချက်အလက်များကို စီမံကိန်း မိတ်ဆက်အစည်းပေးမတိုင်မီတောင်းခံရမည်။ စီမံကိန်းမိတ်ဆက်အစည်းပေးတွင် လူထုစည်းရုံးရေးမှူးသည် ဤအချက်အလက် များအား စစ်ဆေးပြီး မှန်ကန်အောင်ပြုလုပ်ရမည်။ ပြီးနောက်တွင် လူထုစည်းရုံးရေးမှူးမှ သတင်းအချက်အလက်ထံသို့ Tablets မှ တဆင့် ဖြည့်သွင်းရမည်။

ကျေးရွာခေါင်းဆောင် အမည် ဦးစိန်စောင်း	ကျေးရွာခေါင်းဆောင်၏ ဖုန်းနံပါတ် ၀၉ ၄၂၅၃၁၄၃၀၀	လူထုစည်းရုံးရေးမှူး၏ အမည် ဦးအာကာဒ်မိမာ
ပြည်နယ်/တိုင်းဒေသကြီး ဧရာဝတီ	မြို့နယ် အင်းစိန်	ကျေးရွာအုပ်စု ကဏ္ဍ ကျေးရွာ

က။ လူဦးရေ

လူမျိုးစု	အိမ်ထောင်စုအရေအတွက်	ကိုးကွယ်သည့်ဘာသာ	အိမ်ထောင်စုအရေအတွက်
လူမျိုးစု (၁) ---ဣရိန်---	၈၄	ဘာသာ (၁) ---ဗုဒ္ဓဘာသာ---	၉၀
လူမျိုးစု (၂) ---ဗမာ---	၅	ဘာသာ (၂) -----	
လူမျိုးစု (၃) ---ချင်း---	၁	ဘာသာ (၃) -----	
လူမျိုးစုရော -----		ဘာသာရော -----	
အခြား			
	အရေအတွက်		
မသန်စွမ်းသူများ	၂၅		
သက်ကြီးရွယ်အိုများ (၆၅ နှစ် နှင့် အထက်)	၂၅		
စစ်ဘေးရှောင်			

	အမျိုးသား (အရေအတွက်)	အမျိုးသမီး (အရေအတွက်)
လူဦးရေ		
လူမျိုးစု (၁) ---ဣရိန်---	၂၃၄	၂၈၁
လူမျိုးစု (၂) ---ဗမာ---	၃	၄
လူမျိုးစု (၃) ---ချင်း---		၁
အခြား		
အိမ်ထောင်ဦးစီး	၅၉	၃၁

(ခ) အခြေခံအဆောက်အအုံ အသုံးအဆောင်များ

စာသင်ကျောင်း	အမှတ် ခြံပေါ	ကျန်းမာရေး	အမှတ် ခြံပေါ	ဘာသာရေး အဆောက် အအုံများ	အမှတ် ခြံပေါ
အထက်တန်းကျောင်း	<input type="checkbox"/>	ဆေးရုံ	<input type="checkbox"/>	စေတီ	<input type="checkbox"/>
အလယ်တန်းကျောင်း	<input type="checkbox"/>	ကျန်းမာရေးဌာန	<input type="checkbox"/>	ဘုန်းကြီးကျောင်း	<input checked="" type="checkbox"/>

မူလတန်းကျောင်း	<input checked="" type="checkbox"/>	ကျန်းမာရေးဌာနခွဲ	<input type="checkbox"/>	ဟိန္ဒူဘုရားကျောင်း	<input type="checkbox"/>
မူကြိုကျောင်း	<input type="checkbox"/>	ဆေးပေးခန်း	<input type="checkbox"/>	ခရစ်ယာန်ကျောင်း	<input type="checkbox"/>
အခြား	<input type="checkbox"/>	အခြား	<input type="checkbox"/>	ဗလီ	<input type="checkbox"/>
				အခြား	<input type="checkbox"/>
မှတ်ချက်		မှတ်ချက်		မှတ်ချက်	

(ဂ) ကျွမ်းကျင်သူများမှတ်တမ်း (ကျေးရွာတွင်နေထိုင်သော သို့မဟုတ် တခြားရွာမှလာရောက်သော ကျွမ်းကျင်သူများ)

(ခ) စာသင်ကျောင်း			(၂) ကျန်းမာရေး			(၃) လက်မှုပညာရှင်		
	ရွာတွင်နေထိုင်သူ	အခြားရွာမှလာသူ		ရွာတွင်နေထိုင်သူ	အခြားရွာမှလာသူ		ရွာတွင်နေထိုင်သူ	အခြားရွာမှလာသူ
မူလတန်းပြဆရာ/မ	<input checked="" type="checkbox"/>	<input checked="" type="checkbox"/>	ဆရာဝန်	<input type="checkbox"/>	<input type="checkbox"/>	လက်သမား	<input checked="" type="checkbox"/>	<input checked="" type="checkbox"/>
အထွေထွေတန်းပြဆရာ/မ	<input type="checkbox"/>	<input type="checkbox"/>	လက်ထောက်ကျန်းမာရေးမှူး	<input type="checkbox"/>	<input type="checkbox"/>	ပန်းရံ	<input checked="" type="checkbox"/>	<input type="checkbox"/>
အလယ်တန်းပြဆရာ/မ	<input type="checkbox"/>	<input type="checkbox"/>	အမျိုးသမီးကျန်းမာရေးဆရာမ	<input type="checkbox"/>	<input type="checkbox"/>	လျှပ်စစ်ကျွမ်းကျင်ပီးသမား	<input type="checkbox"/>	<input type="checkbox"/>
မူကြိုဆရာ/မ	<input checked="" type="checkbox"/>	<input type="checkbox"/>	သားဖွားဆရာမ	<input type="checkbox"/>	<input type="checkbox"/>	ရေပိုက်သူ	<input checked="" type="checkbox"/>	<input type="checkbox"/>
အခြား	<input type="checkbox"/>	<input type="checkbox"/>	ပြည်သူ့ကျန်းမာရေးလုပ်သား	<input type="checkbox"/>	<input checked="" type="checkbox"/>	စက်ပြင်ဆရာ	<input type="checkbox"/>	<input type="checkbox"/>
မှတ်ချက်			မှတ်ချက်			မှတ်ချက်		

(ဃ) ကျေးရွာသို့ ရောက်ရှိနိုင်သည့် လမ်းအခြေအနေ / ကျေးရွာတစ်ရွာသည် ၎င်း၏ ကျေးရွာအုပ်စုနှင့် ဆက်သွယ်ထားသော လမ်းအခြေအနေ (အောက်ပါတို့ကိုပိုင်းပါ)

ကျောက်ကြမ်းလမ်း      ကတ္တရာလမ်း      ကွန်ကရစ်လမ်း      မော်တော်ဆိုင်ကယ်လမ်း  
 ကျောက်ခင်းလမ်း      မြေသားလမ်း      လူသွားလမ်း      အခြား \_\_\_\_\_

(င) ကျေးရွာဖွံ့ဖြိုးမှုစီမံချက်

- (၁) လူထုပဟိုပြုစီမံကိန်းမစတင်မီ ဤကျေးရွာတွင်ကျေးရွာဖွံ့ဖြိုးမှု စီမံချက်ရှိခဲ့ပါသလား? ပိုင်းပါ
- (၂) ရှိခဲ့ပါလျှင် ဤစီမံချက်ကို မည်သည့် ခုနှစ်တွင်ပြင်ဆင်ခဲ့ပါသနည်း? ရှိပါသည်/မရှိပါ/မသိပါ
- (၃) ဤစီမံချက်ကို မြို့နယ်မှအတည်ပြုခဲ့ပါသလား? နှစ် ၂၀၀၅-မသိပါ

(စ) ခရီးအကွာအဝေး

- (၁) ဤကျေးရွာ၏ပဟိုမှ ၎င်းကျေးရွာအုပ်စု၏ပဟိုအထိ ခရီးမိုင်မည်မျှကွာဝေးသနည်း? မိုင် ၁.၆၆-မသိပါ
- (၂) ဤကျေးရွာမှ ၎င်းကျေးရွာအုပ်စုပဟိုအထိ သွားလာရာတွင်ကြာမြင့်သည့်အချိန်။

ခြောက်သွေ့ရာသီတွင်ကြာချိန် ----- ၂၀ မိနစ် ----- ထော်လာရီ/ မော်တော်ဆိုင်ကယ် / ခြေလျင်/ လား/ မော်တော်ဘုတ်/ အခြား -----  
 မိုးရာသီတွင်ကြာချိန် ----- ၃၅ မိနစ် ----- ထော်လာရီ/ မော်တော်ဆိုင်ကယ် / ခြေလျင်/ လား/ မော်တော်ဘုတ်/ အခြား -----

(ဆ) ပတ်ဝန်းကျင်ဆိုင်ရာ သဘာဝဘေးအန္တရာယ်

ဤကျေးရွာတွင် ရေကြီးခြင်းကဲ့သို့ သဘာဝဘေးအန္တရာယ်ကျရောက်ဖူးခြင်း ရှိပါသလား။

မရှိပါ  ရှိပါသည် ရှိလျှင်ဖော်ပြပါ -----

(ဇ) ကျေးရွာတွင် ဖွဲ့စည်းထားသော အဖွဲ့အစည်းများ

လူထုဗဟိုပြုစီမံကိန်းမတိုင်မီ ဤကျေးရွာတွင် ကျေးရွာဖွံ့ဖြိုးရေးအတွက် အစိုးရ (သို့) ရွာသားများကိုယ်တိုင်(သို့) စီမံကိန်းတစ်ခုခုမှ ဖွဲ့စည်းထားသည့် အဖွဲ့အစည်းများရှိပါသလား။

(၁) သယံဇာတ အသုံးပြုရေး (ကဏ္ဍ: သယံဇာတဖြန့်ဖြူးရေး ကော်မတီ )

(၂) လူမှုဖူလုံရေး (ကဏ္ဍ: လူမှုဖူလုံရေး ကော်မတီအဖွဲ့ )

(ဈ) အထွေထွေအုပ်ချုပ်ရေး ဦးစီးဌာန (GAD) မှ မှတ်တမ်းတင်ထားခြင်း

ဤကျေးရွာသည် အထွေထွေအုပ်ချုပ်ရေး ဦးစီးဌာန (GAD) မှ မှတ်တမ်းတင်ထားမှု ရှိပါသလား။

မရှိပါ  ရှိပါသည်

ကျေးရွာခေါင်းဆောင်

အမည် ဦးစိုးသောင်း

လက်မှတ် [Signature] နေ့စွဲ ၉.၁၀.၁၇

လူထုစည်းရုံးရေးမှူး

အမည် ဦးအောင်နိုင်

လက်မှတ် [Signature] နေ့စွဲ ၉.၁၀.၁၇

ပုံစံ - ၈ - ၁ ကျေးရွာအခြေခံအချက်အလက်များ (Form PC 1)

လမ်းညွှန်ချက်၊ ကျေးရွာတစ်ရွာသို့ ပထမဆုံးမိတ်ဆက်ခရီး သွားရောက်သောအခါ လူထုစည်းရုံးရေးမှူးသည် ကျေးရွာ ခေါင်းဆောင်များအား ကျေးရွာအချက်အလက်များကို မေတ္တာရပ်ခံ၍ တောင်းခံရသည်။ ဤအချက်အလက်များကို စီမံကိန်း မိတ်ဆက်အစည်းဝေးပတ်ဝန်းကျင်တောင်းခံရမည်။ စီမံကိန်းမိတ်ဆက်အစည်းဝေးတွင် လူထုစည်းရုံးရေးမှူးသည် ဤအချက်အလက် များအား စစ်ဆေးပြီး မှန်ကန်အောင်ပြုလုပ်ရမည်။ ပြီးနောက်တွင် လူထုစည်းရုံးရေးမှူးမှ သတင်းအချက်အလက်ထဲသို့ Tablets မှ တဆင့် ဖြည့်သွင်းရမည်။

ကျေးရွာခေါင်းဆောင် အမည် <b>ဦးစိန်သောင်း</b>	ကျေးရွာခေါင်းဆောင်၏ ဖုန်းနံပါတ် <b>၀၇ ၄၂၅၃၁၄၃၀၀</b>	လူထုစည်းရုံးရေးမှူး၏ အမည်
ပြည်နယ်တိုင်းဒေသကြီး <b>မန္တ</b>	မြို့နယ် <b>ကျီးလှိုင်</b>	ကျေးရွာအုပ်စု <b>ကျီး</b>
		ကျေးရွာ <b>ကျောင်းဖြူ</b>

လူမျိုးစု	အိမ်ထောင်စုအရေအတွက်	ကိုးကွယ်သည့်ဘာသာ	အိမ်ထောင်စုအရေအတွက်
လူမျိုးစု (၁) <b>ကရင်</b>	<b>၁၁၈</b>	ဘာသာ (၁) <b>ဗုဒ္ဓဘာသာ</b>	<b>၁၂၄</b>
လူမျိုးစု (၂) <b>ဗမာ</b>	<b>၅</b>	ဘာသာ (၂) -----	
လူမျိုးစု (၃) <b>ရှမ်း</b>	<b>၁</b>	ဘာသာ (၃) -----	
လူမျိုးစုရော -----		ဘာသာရော -----	
အခြား			
	အရေအတွက်		
မသန်စွမ်းသူများ	<b>၆</b>		
သက်ကြီးရွယ်အိုများ (၆၅ နှစ် နှင့် အထက်)	<b>၂၈</b>		
စစ်ဘေးရှောင်	<b>-</b>		

	အမျိုးသား (အရေအတွက်)	အမျိုးသမီး (အရေအတွက်)
လူဦးရေ		
လူမျိုးစု (၁) <b>ကရင်</b>	<b>၂၄၅</b>	<b>၂၈၆</b>
လူမျိုးစု (၂) <b>ဗမာ</b>	<b>၃</b>	<b>၅</b>
လူမျိုးစု (၃) <b>ရှမ်း</b>	<b>-</b>	<b>၁</b>
အခြား		
အိမ်ထောင်စုဦးစီး	<b>၉</b>	<b>၃၂</b>

(ခ) အခြေခံအဆောက်အအုံ အသုံးအဆောင်များ

စာသင်ကျောင်း	အမှတ် ခြံပ်ပါ	ကျန်းမာရေး	အမှတ် ခြံပ်ပါ	ဘာသာရေး အဆောက် အအုံများ	အမှတ် ခြံပ်ပါ
မူကြိုကျောင်း	<input type="checkbox"/>	တိုက်နယ်ဆေးရုံ	<input type="checkbox"/>	စေတီ	<input type="checkbox"/>
မူလတန်းကျောင်း	<input checked="" type="checkbox"/>	ကျန်းမာရေးဌာန	<input type="checkbox"/>	ဘုန်းကြီးကျောင်း	<input checked="" type="checkbox"/>
မူလွန်ကျောင်း	<input type="checkbox"/>	ကျန်းမာရေးဌာနခွဲ	<input type="checkbox"/>	ဟိန္ဒူဘုရားကျောင်း	<input type="checkbox"/>
အလယ်တန်းကျောင်း	<input type="checkbox"/>	ဆေးပေးခန်း	<input type="checkbox"/>	ခရစ်ယာန်ကျောင်း	<input type="checkbox"/>
လယ်လွန်ကျောင်း	<input type="checkbox"/>	အခြား	<input type="checkbox"/>	ဗလီ	<input type="checkbox"/>
အထက်တန်းကျောင်း	<input type="checkbox"/>			အခြား	<input type="checkbox"/>
အခြား	<input type="checkbox"/>				
မှတ်ချက်		မှတ်ချက်		မှတ်ချက်	

(ဂ) ကျွမ်းကျင်သူများမှတ်တမ်း (ကျေးရွာတွင်နေထိုင်သော သို့မဟုတ် တခြားရွာမှလာရောက်သော ကျွမ်းကျင်သူများ)

(၁) စာသင်ကျောင်း			(၂) ကျန်းမာရေး			(၃) လက်မှုပညာရှင်		
	ရွာတွင်နေ ထိုင်သူ	အခြားရွာမှ လာသူ		ရွာတွင်းနေ ထိုင်သူ	အခြား ရွာမှ လာသူ		ရွာတွင်း နေထိုင်သူ	အခြားရွာ မှလာသူ
မူလတန်းပြဆရာ/မ	<input checked="" type="checkbox"/>	<input checked="" type="checkbox"/>	ဆရာဝန်	<input type="checkbox"/>	<input type="checkbox"/>	လက်သမား	<input checked="" type="checkbox"/>	<input checked="" type="checkbox"/>
အထက်တန်းပြဆရာ/မ	<input type="checkbox"/>	<input type="checkbox"/>	လက်ထောက် ကျန်းမာရေးမှူး	<input type="checkbox"/>	<input type="checkbox"/>	ပန်းရံ	<input checked="" type="checkbox"/>	<input type="checkbox"/>
အလယ်တန်းပြဆရာ/မ	<input type="checkbox"/>	<input type="checkbox"/>	အမျိုးသမီးကျန်းမာရေး ဆရာမ	<input type="checkbox"/>	<input type="checkbox"/>	လျှပ်စစ်ကျွမ်းကျင်၊ ပီးသမား	<input type="checkbox"/>	<input type="checkbox"/>
မူကြိုဆရာ/မ	<input checked="" type="checkbox"/>	<input type="checkbox"/>	သားဖွားဆရာမ	<input type="checkbox"/>	<input type="checkbox"/>	ရေပိုက်သူ	<input checked="" type="checkbox"/>	<input type="checkbox"/>
အခြား	<input type="checkbox"/>	<input type="checkbox"/>	ပြည်သူ့ကျန်းမာရေးလုပ်သား	<input type="checkbox"/>	<input checked="" type="checkbox"/>	စက်ပြင်ဆရာ	<input type="checkbox"/>	<input type="checkbox"/>
			မှတ်ချက်			မှတ်ချက်		

(ဃ) ကျေးရွာသို့ ရောက်ရှိနိုင်သည့် လမ်းအခြေအနေ / ကျေးရွာတစ်ရွာသည် ၎င်း၏ ကျေးရွာအုပ်စုနှင့် ဆက်သွယ်ထားသော လမ်းအခြေအနေ (အောက်ပါတို့ကိုပိုင်းပါ)

ကျောက်ကြမ်းလမ်း: ကတ္တရာလမ်း: ကွန်ကရစ်လမ်း: မော်တော်ဆိုင်ကယ်လမ်း:  
 ကျောက်ခင်းလမ်း: မြေသားလမ်း လူသွားလမ်း: အခြား: \_\_\_\_\_

(င) ကျေးရွာဖွံ့ဖြိုးမှုစီမံချက်

- (၁) လူထုဗဟိုပြုစီမံကိန်းမစတင်မှီ ဤကျေးရွာတွင်ကျေးရွာဖွံ့ဖြိုးမှု စီမံချက်ရှိခဲ့ပါသလား? ပိုင်းပါ  
ရှိပါသည် / မရှိပါ / မသိပါ
- (၂) ရှိခဲ့ပါလျှင် ဤစီမံချက်ကို မည်သည့် ခုနှစ်တွင်ပြင်ဆင်ခဲ့ပါသနည်း? နှစ် ၂၀၀၉ / မသိပါ
- (၃) ဤစီမံချက်ကို မြို့နယ်မှအတည်ပြုခဲ့ပါသလား? ပြုခဲ့ပါသည် / မပြုခဲ့ပါ / မသိပါ

(စ) ခရီးအကွာအဝေး

(၁) ဤကျေးရွာ၏ပဟိုမှ ၎င်းကျေးရွာအုပ်စု၏ပဟိုအထိ ခရီးမိုင်မည်မျှကွာဝေးသနည်း? မိုင် ၁၆--/မသိပါ

(၂) ဤကျေးရွာမှ ၎င်းကျေးရွာအုပ်စုပဟိုအထိ သွားလာရာတွင်ကြာမြင့်သည့်အချိန်။

ခြောက်သွေ့ရာသီတွင်ကြာချိန်-- ၁၅ မိနစ် ----- ထော်လာဂျီ/မော်တော်ဆိုင်ကယ်/ခြေလျင်/လား/မော်တော်ဘုတ်/  
အခြား -----

မိုးရာသီတွင်ကြာချိန်-- ၁၅ မိနစ် ----- ထော်လာဂျီ/မော်တော်ဆိုင်ကယ်/ခြေလျင်/လား/မော်တော်ဘုတ်/  
အခြား -----

(ဆ) ပတ်ဝန်းကျင်ဆိုင်ရာ သဘာဝဘေးအန္တရာယ်

ဤကျေးရွာတွင် ရေကြီးခြင်းကဲ့သို့ သဘာဝဘေးအန္တရာယ်ကျရောက်ဖူးခြင်း ရှိပါသလား။

မရှိပါ  ရှိပါသည် ရှိလျှင်ဖော်ပြပါ -----

(ဇ) ကျေးရွာတွင် ဖွဲ့စည်းထားသော အဖွဲ့အစည်းများ

လူထုပဟိုပြုစီမံကိန်းမတိုင်မီ ဤကျေးရွာတွင် ကျေးရွာဖွံ့ဖြိုးရေးအတွက် အစိုးရ (သို့) ရွာသားများကိုယ်တိုင်(သို့) စီမံကိန်းတစ်ခုခုမှ ဖွဲ့စည်းထားသည့် အဖွဲ့အစည်းများရှိပါသလား။

(၁) Wald Vision (ကလေး သူ့ယာ ဖွံဖြိုး စောင့်ရှောက် ရေးအဖွဲ့)

(၂) လမ်းဖြူဖွယ် (မြေအခြေချေး တော်စက်အဖွဲ့)

(ဈ) အထွေထွေအုပ်ချုပ်ရေး ဦးစီးဌာန (GAD) မှ မှတ်တမ်းတင်ထားခြင်း

ဤကျေးရွာသည် အထွေထွေအုပ်ချုပ်ရေး ဦးစီးဌာန (GAD) မှ မှတ်တမ်းတင်ထားမှု ရှိပါသလား။

မရှိပါ  ရှိပါသည်

ကျေးရွာခေါင်းဆောင်

အမည် ဦးခိုင်သော်

လက်မှတ် ခေါင်း နေ့. ၁၅.၁၀.၁၈

လူထုစည်းရုံးရေးမှူး

အမည် ဦးကလေးမြတ်ဦး

လက်မှတ် မြတ်ဦး နေ့. ၁၅.၁၀.၁၈

၁၀။ စီမံကိန်း အချိန်စက်ဝန်းအချိန်ဇယား (ပုံစံ ၂)

လူထုပဟိုပြုစီမံကိန်းစီမံကိန်းလက်ဖွဲ့

C-1

ပုံစံ ၀-၂ - စီမံကိန်းစက်ဝန်းအချိန်ဇယား (PC 2)

လမ်းညွှန်ချက်သက်ဆိုင်ရာလူထုစည်းရုံးရေးပျံ့နှံ့ရေး/လက်ထောက်နည်းပညာနည်းပညာပျံ့နှံ့ရေးမှ စီမံကိန်းစက်ဝန်းအဆင့်တစ်ခုစီ ပြီးစီးတိုင်းကျေးရွာနှင့် ကျေးရွာအုပ်စု အတွက်တိုက်ပုံစံတိုက်ဖြည့်သွင်းရမည်။		စီမံကိန်းစက်ဝန်းအဆင့်တစ်ခုစီ ပြီးစီးတိုင်းကျေးရွာနှင့် ကျေးရွာအုပ်စု	
စည်းရုံးရေးပျံ့နှံ့ရေး/ဝန်ထမ်း အမည် ဦးစောကဏ္ဍခြင်းဆွမ်			
နေ့စွဲ	၂၅.၂.၂၀၁၆	စက်ဝန်းအားအမှတ်ခြစ်ပါ <input type="checkbox"/> စက်ဝန်း(၁) <input type="checkbox"/> စက်ဝန်း(၂) <input type="checkbox"/> စက်ဝန်း(၃)	
ပြည်နယ်/တိုင်း	ဗွန်	မြို့နယ်	၇၅-လင်း
		ကျေးရွာအုပ်စု	ကျေးရွာ ၆၃၀၆-၉၆

စီမံကိန်းဆောင်ရွက်မှုအဆင့်များ	နေ့စွဲ		အစည်းအဝေးတွင်ထက်ရောက်သူအရေအတွက်			
	စတင်သည့်နေ့	ပြီးဆုံးသည့်နေ့	အမျိုးသားအရေအတွက်	အမျိုးသမီးအရေအတွက်	အိမ်ထောင်စုအရေအတွက်	လူမျိုးစုတိုက်ရောက်သူအရေအတွက်နှင့် လူမျိုးစုအမည်
၁. ကျေးရွာစီမံကိန်း စိတ်ဆက်အစည်းအဝေး	၂၄.၂.၁၆	၂၄.၂.၁၆	၂၂	၈၁	၈၀	၅   မမာ ၁   ရခိုင်
၂. ကျေးရွာခွဲပြီးရေး စီမံချက်ရေးဆွဲခြင်း အစည်းအဝေး	၂၅.၂.၁၆	၂၅.၂.၁၆	၁၈	၄၂	၅၉	၅   မမာ ၁   ရခိုင် ၅၄   ကရင်
၃. ကျေးရွာအုပ်စု လုပ်ငန်း ဆုံးဖြတ်ချက်ချသည့်အစည်းအဝေး	၂၇.၂.၁၆	၂၇.၂.၁၆	၁၁	၉	၂၀	၁၉   ကရင် ၁   ရခိုင်
၄. မြို့နယ်အဆင့်စီမံကိန်းရေးဆွဲရေးနှင့်အကောင်အထည်ဖော်ရေးကော်မတီ၏ စီမံကိန်း သုံးသပ်မှုအစည်းအဝေး	၁၀.၆.၁၆	၁၀.၆.၁၆				
၅. မြို့နယ် စီမံကိန်းရေးဆွဲရေးနှင့်အကောင်အထည်ဖော်ရေးကော်မတီ၏ဆုံးဖြတ်မှုကို ရွာသို့ အသိပေးအကြောင်းကြားသည့်အစည်းအဝေး	၃၀.၆.၁၆	၃၀.၆.၁၆	၂၁	၃၁	၅၂	၅၁   ကရင် ၁   မမာ
၆. စီမံကိန်းလုပ်ငန်းခွဲစီမံချက်ရေးဆွဲခြင်း အစည်းအဝေး						

လူထုဖွံ့ဖြိုးရေးကော်မရှင်၊ စီမံကိန်းလက်ဦး

C-1

၆.၀၊ စီမံကိန်းလုပ်ငန်း အကောင်အထည်ဖော်ရေးအစီအစဉ် ရေးဆွဲခြင်း	၂၅.၇.၁၆	၂၅.၇.၁၆	၁၅	၁၂	၂၇	၂၆   ကုန် ၁   ဗမာ
၆.၂၊ ဝယ်ယူရေးအစီအစဉ် ရေးဆွဲခြင်း	၁၅.၈.၁၆	၁၅.၈.၁၆	၁၇	၁၁	၂၈	၂၇   ကုန် ၁   ဗမာ
၆.၃၊ ဘဏ္ဍာရေးကုန်ကျမှု လျာထားအစီအစဉ် ရေးဆွဲခြင်း	၁၅.၈.၁၆	၁၅.၈.၁၆	၁၁	၁၁	၂၈	၂၇   ကုန် ၁   ဗမာ
၆.၄၊ ပြင်/ထိန်းအစီအစဉ် ရေးဆွဲခြင်း	၁၅.၈.၁၆	၁၅.၈.၁၆	၁၇	၁၁	၂၈	၂၇   ကုန် ၁   ဗမာ
၇. စီမံကိန်းလုပ်ငန်းခွဲ တိုးတက်မှု စောင့်ကြည့်လေ့လာရေးအစဉ်အစား						
၇.၀၊ အစည်းအဝေး ပထမအကြိမ်	၂၆.၉.၁၆	၂၆.၉.၁၆	၉	၇	၁၆	၁၅   ကုန် ၁   ဗမာ
၇.၂၊ အစည်းအဝေး ဒုတိယအကြိမ်	၁၅.၁၀.၁၆	၁၅.၁၀.၁၆	၉	၇	၁၆	၁၅   ကုန် ၁   ဗမာ
၇.၃၊ အစည်းအဝေး တတိယအကြိမ်	၁၉.၁၀.၁၆	၁၉.၁၀.၁၆	၉	၇	၁၆	၁၅   ကုန် ၁   ဗမာ
၈. စီမံကိန်းလုပ်ငန်းခွဲ အပြီးသတ်စစ်ဆေးခြင်း အစည်းအဝေး	၁၆.၁၁.၁၆	၁၆.၁၁.၁၆	၁၃	၁၀	၂၃	၂၂   ကုန် ၁   ဗမာ
၉. လူထုစစ်ဆေးမှုအစည်းအဝေး	၂၃.၁၁.၁၆	၂၃.၁၁.၁၆	၅၃	၈၂	၁၃၅	၁၁၇   ကုန် ၁၈   ဗမာ



ပုံစံ - ၀ - ၂ - စီမံကိန်းစက်ဝန်းအချိန်ဇယား (PC 2)

C-2

လမ်းညွှန်ချက်၊ သက်ဆိုင်ရာလူထုစည်းရုံးရေးမှူး/လက်ထောက်နည်းပညာနည်းပညာမှူးမှ စီမံကိန်းစက်ဝန်းအဆင့်တစ်ခုစီပြီးစီးတိုင်း ကျေးရွာနှင့် ကျေးရွာအုပ်စုစတင် ဤပုံစံကို ဖြည့်သွင်းရမည်။

စည်းရုံးရေးမှူး/နယ်စား အမည် ဦးကာကဠိဖိုးညွှန်

ဇနီး ၁၀.၁.၁၇ စက်ဝန်းအား မမှတ်ခြင်းပါ  စက်ဝန်း(၁)  စက်ဝန်း(၂)  စက်ဝန်း(၃)  စက်ဝန်း(၄)

ပြည်နယ်/တိုင်း ဗွဲ့ မြို့နယ် ကျီးလင်း ကျေးရွာအုပ်စု ကျီးလင်း ကျေးရွာ ကျီးလင်း

စီမံကိန်းဆောင်ရွက်မှုအဆင့်များ	ခန့်မှန်း		အစည်းအဝေးတွင်တက်ရောက်သူအရေအတွက်			
	စတင်သည့် ဇနီး	ပြီးဆုံးသည့် ဇနီး	အမျိုးသား အရေအတွက်	အမျိုးသမီး အရေအတွက်	အိမ်ထောင်စု အရေအတွက်	လူမျိုးစုကက်ရောက်သူ အရေအတွက် နှင့် လူဦးရေအမည်
၁။ ကျေးရွာစီမံကိန်း စိတ်ဆက်အပညွှန်းအစည်းအဝေး	၉.၁.၁၇	၉.၁.၁၇	၃၃	၃၄	၄၇	၁   ၂၈၇ ၄၉   ၈၇၆
၂။ ကျေးရွာဖွံ့ဖြိုးရေး စီမံချက်ရေးဆွဲခြင်း အစည်းအဝေး	၁၀.၁.၁၇	၁၀.၁.၁၇	၃၃	၃၇	၅၀	၁   ၂၈၇ ၄၉   ၈၇၆
၃။ ကျေးရွာအုပ်စု လုပ်ငန်းဆုံးဖြတ်ချက်ချသည့် အစည်းအဝေး	၁၄.၁.၁၇	၁၄.၁.၁၇	၇	၁၀	၁၇	၁   ၂၈၇ ၁၉   ၈၇၆
၄။ မြို့နယ်အဆင့် စီမံကိန်းရေးဆွဲရေး နှင့် အကောင်အထည်ဖော်ရေးကော်မတီ၏ စီမံကိန်း သုံးသပ်မှု အစည်းအဝေး			မရှိ	မရှိ	မရှိ	မရှိ
၅။ မြို့နယ် စီမံကိန်းရေးဆွဲရေး နှင့် အကောင်အထည်ဖော်ရေး ကော်မတီ၏ဆုံးဖြတ်မှုကို ရွာသို့ အသိပေး အကြောင်းကြားသည့် အစည်းအဝေး						   
၆။ စီမံကိန်းလုပ်ငန်းခွဲစီမံချက်ရေးဆွဲခြင်း အစည်းအဝေး						
၆.၀။ စီမံကိန်းလုပ်ငန်း အကောင်အထည်ဖော်ရေးအစီအစဉ် ရေးဆွဲခြင်း						 

ပုံစံ - ၈ - ၂ - စီမံကိန်းစက်ဝန်းအချိန်ဇယား (PC 2)

C-3

လမ်းညွှန်ချက်၊ သက်ဆိုင်ရာလူထုစည်းရုံးရေးမှူး/လက်ထောက်နည်းပညာမှူးများမှ စီမံကိန်းစက်ဝန်းအဆင့်တစ်ခုစီပြီးစီးတိုင်း ကျေးရွာနှင့် ကျေးရွာအုပ်စုအတွက် ဤပုံစံကို ဖြည့်သွင်းရမည်။

စည်းရုံးရေးမှူး/ဝန်ထမ်း အမည် ဦးအာကာဒြား၊ ဦးအုတ်

နေ့စွဲ ၈.၁၀.၁၇ စက်ဝန်းအားအမှတ်ခြံပေါ်  စက်ဝန်း(၁)  စက်ဝန်း(၂)  စက်ဝန်း(၃)  စက်ဝန်း(၄)

ပြည်နယ်/တိုင်း မြန်မာ၊ မြို့နယ် ကြီးပွားရေး၊ ကျေးရွာအုပ်စု ကမ္ဘာမြို့၊ ကျေးရွာ ရေကန်မြို့

စီမံကိန်းဆောင်ရွက်မှုအဆင့်များ	နေ့စွဲ		အစည်းအဝေးတွင်တက်ရောက်သူအရေအတွက်			
	စတင်သည့်နေ့	ပြီးဆုံးသည့်နေ့	အမျိုးသားအရေအတွက်	အမျိုးသမီးအရေအတွက်	အိမ်ထောင်စုအရေအတွက်	လူမျိုးစုတက်ရောက်သူအရေအတွက်နှင့် လူမျိုးစုအမည်
၁။ ကျေးရွာစီမံကိန်း မိတ်ဆက်အစည်းအဝေး	၈.၁၀.၁၇	၈.၁၀.၁၇	၁၉	၃၅	၅၄	၅၃   ကျွန်းမ
၂။ ကျေးရွာဖွံ့ဖြိုးရေး စီမံချက်ရေးဆွဲခြင်းအစည်းအဝေး	၉.၁၀.၁၇	၉.၁၀.၁၇	၂၀	၃၅	၅၅	၁   မာ ၅၄   ကရင်
၃။ ကျေးရွာအုပ်စု လုပ်ငန်းဆုံးဖြတ်ချက်ချသည့်အစည်းအဝေး	၁၁.၁၀.၁၇	၁၁.၁၀.၁၇	၆	၆	၁	၆   မာ
၄။ မြို့နယ်အဆင့် စီမံကိန်းရေးဆွဲရေးနှင့် အကောင်အထည်ဖော်ရေးကော်မတီ၏ စီမံကိန်း သုံးသပ်မှုအစည်းအဝေး			မလို	မလို	မလို	မလို
၅။ မြို့နယ် စီမံကိန်းရေးဆွဲရေးနှင့် အကောင်အထည်ဖော်ရေး ကော်မတီ၏ဆုံးဖြတ်မှုကို ရွာသို့ အသိပေးအကြောင်းကြားသည့် အစည်းအဝေး						   
၆။ စီမံကိန်းလုပ်ငန်းခွဲစီမံချက်ရေးဆွဲခြင်းအစည်းအဝေး						
၆.၁။ စီမံကိန်းလုပ်ငန်း အကောင်အထည်ဖော်ရေးအစီအစဉ် ရေးဆွဲခြင်း						 

C-4

ပုံစံ ၈ - ၂-စီမံကိန်းစက်ဝန်း အချိန်ဇယား (PC-2)

လမ်းညွှန်ချက်။ သက်ဆိုင်ရာလူထုစည်းရုံးရေးမှူး/လက်ထောက်နည်းပညာမှူးများမှ စီမံကိန်းစက်ဝန်းအဆင့်တစ်ခုစီပြီးစီးတိုင်း ကျေးရွာနှင့် ကျေးရွာအုပ်စုအတွက် ဤပုံစံကို ဖြည့်သွင်းရမည်။

စည်းရုံးရေးမှူး/ဝန်ထမ်း အမည် ဒေါ်အေးအေးအေး

နေ့စွဲ ၁၅.၁၀.၁၈ စက်ဝန်းအားအမှတ်ခြစ်ပါ  စက်ဝန်း(၁)  စက်ဝန်း(၂)  စက်ဝန်း(၃)  စက်ဝန်း(၄)

ပြည်နယ်/တိုင်း မုံ မြို့နယ် ကီးတီး ကျေးရွာအုပ်စု ကီးတီး ကျေးရွာ အောင်မြင်

စီမံကိန်းဆောင်ရွက်မှုအဆင့်များ	နေ့စွဲ		အစည်းအဝေးတက်ရောက်သူအရေအတွက်				အိမ်ထောင်စု ပေါင်း	အိမ် ထောင်စု %
	စတင်သည့် နေ့	ပြီးဆုံးသည့် နေ့	အမျိုးသား အရေအတွက်	အမျိုးသမီး အရေအတွက်	အိမ်ထောင်စု အရေအတွက်	လူမျိုးစုတက်ရောက်သူအရေ အတွက် နှင့် လူမျိုးစု အမည်		
၁။ ကျေးရွာစီမံကိန်း မိတ်ဆက် အစည်းအဝေး	၁၅.၁၀.၁၈	၁၅.၁၀.၁၈	၃၉	၄၃	၆၂	ကီးတီး	၁၂၄	၅၀%
၂။ ကျေးရွာဖွံ့ဖြိုးရေး စီမံချက်ရေးဆွဲခြင်း အစည်းအဝေး	၁၅.၁၀.၁၈	၁၅.၁၀.၁၈	၃၉	၄၃	၆၂	ကီးတီး	၁၂၄	၅၀%
၃။ ကျေးရွာအုပ်စု လုပ်ငန်းဆုံးဖြတ်ချက်ချ သည့်အစည်းအဝေး	<del>၁၅.၁၀.၁၈</del>	<del>၁၅.၁၀.၁၈</del>	၃	၃	၃	ကီးတီး	၃၄	
၄။ မြို့နယ်အဆင့် စီမံကိန်းရေးဆွဲရေးနှင့် အကောင်အထည်ဖော်ရေးကော်မတီ၏ စီမံကိန်း သုံးသပ်မှု အစည်းအဝေး	၁၀.၁၂.၁၈	၂၈.၁၂.၁၈	၀	၀	၀	၀	၀	၀
၅။ မြို့နယ်စီမံကိန်းရေးဆွဲရေးနှင့် အကောင်အထည်ဖော်ရေး ကော်မတီ၏ ဆုံးဖြတ်မှုကို ရွာသို့အသိပေး အကြောင်းကြား သည့် အစည်းအဝေး	၉.၁၁.၁၉	၉.၁၁.၁၉	၉	၆	၁၅	၁၅   ကီးတီး	၁၂၄	၁၂.၁၀%

၆။ စီမံကိန်းလုပ်ငန်းခွဲစီမံချက်ရေးဆွဲခြင်း အစည်းအဝေး	ခရီး	ခရီး	ခရီး	ခရီး	ခရီး	ခရီး	ခရီး	ခရီး
၆.၁။ စီမံကိန်းလုပ်ငန်း အကောင်အထည်ဖော်ရေးအစီအစဉ် ရေးဆွဲခြင်း	၃၃.၃.၇၉	၃၃.၃.၇၉	၉	၈	၁၇	၁၇   ၈၇၆	၁၂၄	၃၃.၇၉
၆.၂။ ဝယ်ယူရေးအစီအစဉ် ရေးဆွဲခြင်း	၃၃.၃.၇၉	၃၃.၃.၇၉	၉	၈	၁၇	၁၇   ၈၇၆	၁၂၄	၃၃.၇၉
၆.၃။ သဘောတူရေးကုန်ကျမှု လျာထားအစီအစဉ်ရေးဆွဲခြင်း	၃၃.၃.၇၉	၃၃.၃.၇၉	၉	၈	၁၇	၁၇   ၈၇၆	၁၂၄	၃၃.၇၉
၆.၄။ ပြင်/ထိန်းအစီအစဉ် ရေးဆွဲခြင်း	၃၃.၃.၇၉	၃၃.၃.၇၉	၉	၈	၁၇	၁၇   ၈၇၆	၁၂၄	၃၃.၇၉
၇။ စီမံကိန်းလုပ်ငန်းခွဲ တိုးတက်မှု စောင့်ကြည့်အစည်းအဝေး	ခရီး	ခရီး	ခရီး	ခရီး	ခရီး	ခရီး	ခရီး	ခရီး
၇.၁။ အစည်းအဝေး ပထမအကြိမ်	၂၃.၄.၇၉	၂၃.၄.၇၉	၉	၈	၁၇	၁၇   ၈၇၆	၁၂၄	၃၃.၇၉
၇.၂။ အစည်းအဝေး ဒုတိယအကြိမ်	၃.၅.၇၉	၃.၅.၇၉	၇	၁၁	၁၈	၁၈   ၈၇၆	၁၂၄	၃၃.၇၉
၇.၃။ အစည်းအဝေး တတိယအကြိမ်								
၇.၄။ အစည်းအဝေး စတုတ္ထအကြိမ်								
၈။ စီမံကိန်းလုပ်ငန်းခွဲအပြီးသတ်စစ်ဆေးခြင်း အစည်းအဝေး								
၉။ လူထုစစ်ဆေးပွဲအစည်းအဝေး								

၁၁။ ကျေးရွာ ဖွံ့ဖြိုးရေး ဦးစားပေးအစီအစဉ် (ပုံစံ ၃)

လူထုပတ်ပြုစီမံကိန်း/စီမံကိန်းလက်စွဲ

C-1

ပုံစံ ၈-၃ ကျေးရွာဖွံ့ဖြိုးရေး ဦးစားပေးအစီအစဉ် (Form PC 3)

လယ်ဥယျာဉ်	ရွာကျေးရွာအုပ်စု(၃)ကျေးရွာမှူးမှန်းချက်အစည်းအဝေးပြီးဆုံးသောအခါ	ကျေးရွာစီမံကိန်း
အထောက်အကူပြုကော်မတီသည်	လူထုစည်းရုံးရေးမှူးအကူအညီဖြင့်	ဤပုံစံကိုပြည့်စုံအောင်
အားလုံးသောအခါအခါအတားအဆီးများ၊	ဖွံ့ဖြိုးမှုဦးစားပေးအစီအစဉ်များ၊	ရန်ပုံငွေအရင်းအမြစ်နှင့်
မသက်ဆိုင်သည့် လုပ်ငန်းများအားလုံးကိုဖော်ပြရမည်။	လူထုပတ်ပြုစီမံကိန်း၏	
လူထုစည်းရုံးရေးမှူး/ပန်ထမ်း အမည် <u>ဦးဘဏ္ဍာ ကျော်</u>		
နေ့စွဲ <u>၂၅. ၂. ၂၀၁၄</u>	<input type="checkbox"/> စက်ဝန်း(၂) <input type="checkbox"/> စက်ဝန်း(၃) <input type="checkbox"/> စက်ဝန်း(၄)	
ပြည်နယ်/တိုင်း	မြို့နယ်	ကျေးရွာအုပ်စု
<u>မန္တလေး</u>	<u>မြို့နယ်</u>	<u>ကျေးရွာ</u>

က. အခက်အခဲအတားအဆီးများအားလုံးဖြေရှင်း - ယခုလက်ရှိအခြေအနေတွင်ကျေးရွာဖွံ့ဖြိုးတိုးတက်ရေးအတွက် အဓိကအခက်အခဲအတားအဆီးများသည် မည်သည့်များဖြစ်ပါသနည်း(အမျိုးသား/သမီး အနည်းဆုံးအခက်အခဲ ၅ ခုစီဖော်ပြပါ)

အမျိုးသား အခွဲမှတင်ပြသောအခက်အခဲအတားအဆီးများ	အမျိုးသမီး အခွဲမှတင်ပြသောအခက်အခဲအတားအဆီးများ
၁ ပညာရေး အခက်အခဲ	၁ လူမှုဆက်သွယ်ရေး
၂ လူမှုဆက်သွယ်ရေး	၂ ပညာရေး အခက်အခဲ
၃ ကျန်းမာရေး အခက်အခဲ	၃ အခြားအခက်အခဲ
၄ ကျန်းမာရေး အခက်အခဲ	၄ လူမှုဆက်သွယ်ရေး အခက်အခဲ
၅ လူမှုဆက်သွယ်ရေး အခက်အခဲ	၅ ကျန်းမာရေး အခက်အခဲ

ခ. မျှော်မှန်းခြင်း- နောင်လာမည့် ( ၅ )နှစ် အတွင်း ကျေးရွာဖွံ့ဖြိုးရေး မျှော်မှန်းလျာထားချက်များအား တင်ပြပါ။

အမျိုးသားအခွဲမှတင်ပြသောမျှော်မှန်းချက်များ	အမျိုးသမီးအခွဲမှတင်ပြသောမျှော်မှန်းချက်များ
၁ ပညာရေး အခက်အခဲ ဖြေရှင်းရေး	၁ ကျန်းမာရေး အခက်အခဲ
၂ ကျန်းမာရေး အခက်အခဲ ဖြေရှင်းရေး	၂ ပညာရေး အခက်အခဲ
၃ လူမှုဆက်သွယ်ရေး အခက်အခဲ	၃ ကျန်းမာရေး အခက်အခဲ
၄ ကျန်းမာရေး အခက်အခဲ ဖြေရှင်းရေး	၄ လူမှုဆက်သွယ်ရေး အခက်အခဲ
၅ လူမှုဆက်သွယ်ရေး အခက်အခဲ ဖြေရှင်းရေး	၅ ကျန်းမာရေး အခက်အခဲ

ဂ. ဤကျေးရွာ၏ လာမည့်( ၃ )နှစ်အတွက် ဦးစားပေး ဖွံ့ဖြိုးတိုးတက်မှု လုပ်ငန်း အစီအစဉ်များအားဖော်ပြပါ။ (လူထုပတ်ပြုစီမံကိန်း ရန်ပုံငွေအတွက် အဆိုပြုသော အစီအစဉ်များကိုဦးစားပေး အဆင့်အလိုက်ဖော်ပြပြီး ကျန်လူထုပတ်ပြု စီမံကိန်း ရန်ပုံငွေအရင်းအမြစ်နှင့် မပတ်သက်သည့်အစီအစဉ်များလည်းဖော်ပြရန်ဖြစ်သည်။)

ကျေးရွာအတွက်ဦးစားပေးဖွံ့ဖြိုး တိုးတက်မှု လုပ်ငန်းစဉ်များ	အဆိုပြုသူ (အမျိုးသားများ/ အမျိုးသမီးများ/ အမျိုးသား+အမျိုးသမီး)	လူထုပတ်ပြုစီမံကိန်းအတွက်အဆိုပြု သည့်(ဦးစားပေးအဆင့်အလိုက်ဖော်ပြပါ)	ခန့်မှန်း တန်ကျ ဝရိတ်	အကျိုးခံစား ခွင့်ရှိသူခန့်မှန်းခြေ အရေအတွက်
၁ ကျေးရွာအတွက် အစီအစဉ်	ကျေးရွာအုပ်စုမှူး	၁	၉၀၀၀၀၀၀	၂၃၀
၂ ကျေးရွာအတွက် အစီအစဉ်	ကျေးရွာအုပ်စုမှူး	၂	၁၀၀၀၀၀	၅၀၀
၃ ကျေးရွာအတွက် အစီအစဉ်	ကျေးရွာအုပ်စုမှူး	၃	-	၅၀၀



လူထုဗဟိုပြုစီမံကိန်း၊ စီမံကိန်းလက်စွဲ

C-1

၄	စေးပေးခန်း၊ စောဘက်ဂရုန်	အမျိုးသား အချင်းသစ်	၄	၉,၀၀၀,၀၀၀	၂၃၄၅၁၂
၅	တံတား၊ စောဘက်ဂရုန်	"	၅	၂,၀၀၀,၀၀၀	၅၁၂
၆	သုသာန်ဇာယပ်ဦးခွဲဂရုန်	"	၆	၂,၀၀၀,၀၀၀	၅၁၂
၇					
၈					
၉					

ဥက္ကဋ္ဌ၊ ကျေးရွာစီမံကိန်းအထောက်အကူပြုကော်မိတီမှအတည်ပြုသည်။

အမည် ဦး ဝင်းဒိုင်း လက်မှတ်  နေ့စွဲ ၂၅.၂.၂၀၁၆

ပုံစံ - ၀ - ၃ ကျေးရွာဖွံ့ဖြိုးရေး ဦးစားပေးအစီအစဉ် (Form PC 3)

လယ်ဥယျာဉ်ရွက် အဆင့်(၃) ကျေးရွာမှော်မှန်းချက်အစည်းအဝေး ပြီးဆုံးသောအခါ ကျေးရွာစီမံကိန်း အထောက်အကူပြု ကော်မတီသည် လူထုဝယ်ယူရေးမှူးအဖွဲ့အစည်းဖြင့် ဤပုံစံကိုပြည့်စုံအောင် ဖြည့်သွင်းရမည်။

လူထုဝယ်ယူရေးမှူး/ဝန်ထမ်း အမည် အောင်ကျော်စွာ

နေ့စွဲ ၂၀. ၁. ၁၇ စက်ဝန်းအား အမှတ်ခြိတ်ပါ (✓)  စက်ဝန်း(၁)  စက်ဝန်း(၂)  စက်ဝန်း(၃)  စက်ဝန်း(၄)

ပြည်နယ်/တိုင်း ဗဟို အင်းစိန် ပြို့နယ် ကျေးရွာအုပ်စု ကဇင် ကျေးရွာရွာစားပြန်

က၊ အခက်အခဲအတားအဆီးများအားဆွေးနွေးခြင်း - ယခုလက်ရှိအခြေအနေတွင် ဤကျေးရွာဖွံ့ဖြိုးတိုးတက်ရေးအတွက် အဓိက အခက်အခဲအတားအဆီးများသည် မည်သည့်များဖြစ်ပါသနည်း။ (အမျိုးသား/သမီး အနည်းဆုံးအခက်အခဲ ၅ ခုစီဖော်ပြပါ)

အမျိုးသား အဖွဲ့မှ တင်ပြသောအခက်အခဲအတားအဆီးများ	အမျိုးသမီး အဖွဲ့မှ တင်ပြသောအခက်အခဲအတားအဆီးများ
၁ လမ်းပန်းဆက်သွယ်ရေးအခက်အခဲ	၁ လမ်းပန်းဆက်သွယ်ရေးအခက်အခဲ
၂ ကျွန်းမာရေးအခက်အခဲ	၂ ပညာရေးအခက်အခဲ
၃ ပညာရေးအခက်အခဲ	၃ ကျွန်းမာရေးအခက်အခဲ
၄ အလုပ်အကိုင်အခွင့်အလမ်းအခက်အခဲ	၄ ရေအခက်အခဲ
၅ သောက်သုံးရေအခက်အခဲ	၅ အလုပ်အကိုင်အခွင့်အလမ်းအခက်အခဲ

ခ၊ မှော်မှန်းခြင်း - နောင်လာမည့် ( ၅ ) နှစ် အတွင်း ကျေးရွာဖွံ့ဖြိုးရေး မှော်မှန်းလျာထားချက်များအား တင်ပြပါ။

အမျိုးသားအဖွဲ့မှ တင်ပြသောမှော်မှန်းချက်များ	အမျိုးသမီးအဖွဲ့မှ တင်ပြသောမှော်မှန်းချက်များ
၁ လမ်းပန်းဆက်သွယ်ရေး ကောင်းမွန်လာရေး	၁ လမ်းပန်းဆက်သွယ်ရေး ကောင်းမွန်လာရေး
၂ ကျွန်းမာရေးကဏ္ဍတိုးတက်မြှင့်တင်ရေး	၂ ပညာရေးကဏ္ဍတိုးတက်မြှင့်တင်ရေး
၃ ပညာရေးကဏ္ဍတိုးတက်မြှင့်တင်ရေး	၃ ကျွန်းမာရေးကဏ္ဍတိုးတက်မြှင့်တင်ရေး
၄ အလုပ်အကိုင်အခွင့်အလမ်းပေါများရေး	၄ သောက်သုံးရေအလုံအလောက်ရရှိရေး
၅ သောက်သုံးရေအလုံအလောက်ရရှိရေး	၅ အလုပ်အကိုင်အခွင့်အလမ်းပေါများရေး

ဂ၊ လူထုဝယ်ယူရေး ( ၄ ) နှစ်အတွက် အကျုံးဝင်သော ဦးစားပေး ဖွံ့ဖြိုးတိုးတက်မှု လုပ်ငန်း အစီအစဉ်များအားဖော်ပြပါ။

အဆင့်	ကျေးရွာအတွက် ဦးစားပေး ဖွံ့ဖြိုးတိုးတက်မှု လုပ်ငန်းစဉ်များ	အဆိုပြုသူ (အမျိုးသားများ/ အမျိုးသမီးများ/အမျိုးသား+ အမျိုးသမီး)	ခန့်မှန်းကုန်ကျ စရိတ်	အကျိုးခံစားခွင့်ရှိသူ ခန့်မှန်းခြေ အရေအတွက်
၁	ကျွန်းမာရေးမြှင့်တင်ရေး	အမျိုးသား + အမျိုးသမီး	၁၈၀၀၀၀၀	၅၁၅
၂	ကျွန်းမာရေးမြှင့်တင်ရေး	အမျိုးသား + အမျိုးသမီး	၉၀၀၀၀၀	၅၁၅
၃				
၄				
၅				

C-2

ယ၊ လူထုဝန်ထမ်း၏ လာမည့် (၄) နှစ်အတွက် အကျုံးပင်သော ဦးစားပေး ဖွဲ့စည်းတိုးတက်မှု လုပ်ငန်း အစီအစဉ်များအားဖော်ပြပါ။

အဆင့်	ကျေးရွာအတွက် ဦးစားပေး ဖွဲ့စည်း တိုးတက်မှု လုပ်ငန်းစဉ်များ	အဆိုပြုသူ (အမျိုးသားများ/ အမျိုးသမီးများ/အမျိုးသား+ အမျိုးသမီး)	အခန်းကဏ္ဍ
၁	ကာကွယ်ရေး၊ ကျန်းမာရေး	အမျိုးသား + အမျိုးသမီး	
၂			
၃			
၄			
၅			

ခေါင်းဆောင်၊ ကျေးရွာဝန်ထမ်းအထောက်အကူပြုကော်မတီမှ အတည်ပြုသည်။

အမည် ဦးစိုးစိုး လက်မှတ် [Signature] နေ့စွဲ ၂၀-၂-၂၇

ကျေးရွာအတွက် ဦးစားပေး ဖွဲ့စည်း တိုးတက်မှု လုပ်ငန်းစဉ်များ အကျုံးပင်သော အစီအစဉ်များအား ဖော်ပြပါ။



ပုံစံ - ၈ - ၃ ကျေးရွာဖွံ့ဖြိုးရေး ဦးစားပေးအစီအစဉ် (Form PC 3)

လမ်းညွှန်စဉ်၊ အဆင့်(၃) ကျေးရွာမှန်းချက်အစည်းအဝေး ပြီးဆုံးသောအခါ ကျေးရွာစီမံကိန်း အထောက်အကူပြု ကော်မတီသည် လူထုစည်းရုံးရေးမှူးအကူအညီဖြင့် ဤပုံစံကိုပြည့်စုံအောင် ဖြည့်သွင်းရမည်။

လူထုစည်းရုံးရေးမှူး/ဝန်ထမ်း အမည် ဦးအောင်ဦး

နေ့စွဲ ၉.၁၀.၂၀၁၇ စက်ဝန်းအား အမှတ်ဖြစ်ပါ (✓)  စက်ဝန်း(၁)  စက်ဝန်း(၂)  စက်ဝန်း(၃)  စက်ဝန်း(၄)

ပြည်နယ်/တိုင်း ဗွဲ့ မြို့နယ် အင်းစိန် ကျေးရွာအုပ်စု ကမ္ဘော ကျေးရွာ ချောင်းဖြူ

က။ အခက်အခဲအတားအဆီးများအားလေးနှစ်ခြင်း - ယခုလက်ရှိအခြေအနေတွင် ဤကျေးရွာဖွံ့ဖြိုးတိုးတက်ရေးအတွက် အဓိက အခက်အခဲအတားအဆီးများသည် မည်သည်များဖြစ်ပါသနည်း။ (အမျိုးသား/သမီး အနည်းဆုံးအခက်အခဲ ၅ ခုစီဖော်ပြပါ)

အမျိုးသား အဖွဲ့မှ တင်ပြသောအခက်အခဲအတားအဆီးများ		အမျိုးသမီး အဖွဲ့မှ တင်ပြသောအခက်အခဲအတားအဆီးများ	
၁	ရွာတွင်းလမ်းမကောင်းမွန်အောင်အောင်	၁	ရွာတွင်းလမ်းမကောင်းမွန်အောင်အောင်
၂	ရွာချင်းဆက်လမ်းမကောင်းမွန်အောင်အောင်	၂	ရွာချင်းဆက်လမ်းမကောင်းမွန်အောင်အောင်
၃	လျှပ်စစ်မီးမရှိမှုအခက်အခဲ	၃	ကျောက်မြေစိုစွန်းမှုမရှိမှုအခက်အခဲ
၄	ကျောင်းခြံစည်းမရှိမှုအခက်အခဲ	၄	လျှပ်စစ်မီးမရှိမှုအခက်အခဲ
၅	ဘေ့ကန်ဆုံးရှုံးမှုအခက်အခဲ	၅	ဘေ့ကန်ဆုံးရှုံးမှုအခက်အခဲ
၆	အလုပ်အကိုင်အခွင့်အလမ်းမရှိမှုအခက်အခဲ	၆	အလုပ်အကိုင်အခွင့်အလမ်းမရှိမှုအခက်အခဲ
၇			
၈			
၉			
၁၀			
၁၁			

ခ။ မျှော်မှန်းခြင်း - နောင်လာမည့် ( ၅ ) နှစ် အတွင်း ကျေးရွာဖွံ့ဖြိုးရေး မျှော်မှန်းလျာထားချက်များအား တင်ပြပါ။

အမျိုးသားအဖွဲ့မှ တင်ပြသောမျှော်မှန်းချက်များ		အမျိုးသမီးအဖွဲ့မှ တင်ပြသောမျှော်မှန်းချက်များ	
၁	ရွာတွင်းလမ်းကောင်းမွန်လာမည်	၁	ရွာတွင်းလမ်းကောင်းမွန်လာမည်
၂	ရွာချင်းဆက်လမ်းကောင်းမွန်လာမည်	၂	ရွာချင်းဆက်လမ်းကောင်းမွန်လာမည်
၃	လျှပ်စစ်မီးရရှိလာမည်	၃	ကျောက်မြေစိုစွန်းမှုရရှိလာမည်
၄	ကျောင်းခြံစည်းမရှိမှုရရှိလာမည်	၄	လျှပ်စစ်မီးရရှိလာမည်
၅	ဘေ့ကန်ဆုံးရှုံးမှုအခက်အခဲရရှိလာမည်	၅	ဘေ့ကန်ဆုံးရှုံးမှုအခက်အခဲရရှိလာမည်
၆	အလုပ်အကိုင်အခွင့်အလမ်းပေါ်ပေါက်လာမည်	၆	အလုပ်အကိုင်အခွင့်အလမ်းပေါ်ပေါက်လာမည်
၇		၇	

	၈	
၉	၉	
၁၀	၁၀	
၁၁	၁၁	
၁၂	၁၂	

၈။ လူထုစီမံကိန်း၏ လာမည့် (၄) နှစ်အတွက် အကျုံးဝင်သော ဦးစားပေး ဖွံ့ဖြိုးတိုးတက်မှု လုပ်ငန်း အစီအစဉ်များအားဖော်ပြပါ။

အဆင့်	ကျေးရွာအတွက် ဦးစားပေး ဖွံ့ဖြိုးတိုးတက်မှု လုပ်ငန်းစဉ်များ	အဆိုပြုသူ (အမျိုးသားများ/ အမျိုးသမီးများ/ အမျိုးသား+ အမျိုးသမီး)	ခန့်မှန်းကုန်ကျ စရိတ်	အကျိုးခံစားခွင့်ရှိသူ ခန့်မှန်းခြေ အရေအတွက်
၁	ရွာတွင်း ရေကန်ဆောက်လုပ်ရေး	အမျိုးသား+အမျိုးသမီး	၁၅,၀၀၀,၀၀၀	၅၁၅
၂	လျှပ်စစ်စီးပွတ်တန်းခြင်း	"	၂၅,၀၀၀,၀၀၀	၅၁၅
၃	ရွာသူ၏ အိမ်အောက်ဆောက်လုပ်ရေး	"	၂၂,၀၀၀,၀၀၀	၅၁၅
၄	အိမ်ရှေ့တွင်း၂ တွင်း ထူးခြားခြင်း	"	၉,၀၀၀,၀၀၀	၅၁၅
၅	ရွာသူ၏ အိမ်အောက်တံတိုင်းဆောက်လုပ်ရေး	"	၁၅,၀၀၀,၀၀၀	၅၁၅
၆				
၇				
၈				
၉				
၁၀				
၁၁				
၁၂				
၁၃				
၁၄				
၁၅				
၁၆				
၁၇				

C-3

လူထုစီမံကိန်း၏ လာမည့် (၄) နှစ်အတွက် အကျုံးမဝင်သော ဦးစားပေး ဖွံ့ဖြိုးတိုးတက်မှု လုပ်ငန်း အစီအစဉ်များအားဖော်ပြပါ။

အဆင့်	ကျေးရွာအတွက် ဦးစားပေး ဖွံ့ဖြိုး တိုးတက်မှု လုပ်ငန်းစဉ်များ	အဆိုပြုသူ (အမျိုးသားများ/ အမျိုးသမီးများ/အမျိုးသား+ အမျိုးသမီး)	အခန်းကဏ္ဍ
၁	စက်ယာယာသစ်တန်း	အမျိုးသမီး	
၂	အလှူပြင်သစ်တန်း	"	
၃	အထက်၊ အောက်၊ အလယ်၊ အစွန်အဖျား	အမျိုးသား	
၄	ဆိပ်ကမ်း	အမျိုးသား + အမျိုးသမီး	
၅			
၆			
၇			
၈			
၉			
၁၀			

ခေါင်းဆောင်၊ ကျေးရွာစီမံကိန်းအထောက်အကူပြုကော်မတီမှ အတည်ပြုသည်။

အမည် ဒေါ်ကျော်စန်းစိန် လက်မှတ် ကျော်စိန် နေ့စွဲ ၉.၁၀.၁၇

ပုံစံ - ၀-၃ ကျေးရွာဖွံ့ဖြိုးရေး ဦးစားပေးအပ်အစဉ် (Form PC 3)

C-4

လမ်းညွှန်ချက်။ အဆင့်(၃)ကျေးရွာရွာရွာမှန်းချက်အစည်းအဝေးပြီးဆုံးသောအခါ ကျေးရွာဝန်ကြီး အထောက်အကူပြု ကော်မတီ သည် လူထုဝင်းရုံးမှူးအကူအညီဖြင့် ဤပုံစံကိုပြည့်စုံအောင် ဖြည့်သွင်းရမည်။

လူထုဝင်းရုံးမှူး/ဝန်ထမ်း အမည်- ဒေါ်အာကာဒိမ်းဦး

နေ့စွဲ- ၁၅. ၁၀. ၁၀      ဝက်ဝန်းအား အမှတ်ခြိပ်ပါ (✓)  ဝက်ဝန်း(၁)  ဝက်ဝန်း(၂)   
 ဝက်ဝန်း(၃)  ဝက်ဝန်း(၄)

ပြည်နယ်/တိုင်း- ဗွီ      ဝန်ကြီးဌာန- အထွေထွေ      ကျေးရွာအုပ်စု- ကမိုင်း      ကျေးရွာ- ရေစက်

က။ အခက်အခဲအတားအဆီးများအားဆွေးနွေးခြင်း - ယခုလက်ရှိအခြေအနေတွင်ဤကျေးရွာဖွံ့ဖြိုးတိုးတက်ရေးအတွက် အဓိကအခက်အခဲအတားအဆီးများသည် မည်သည်များဖြစ်ပါသနည်း။ (အမျိုးသား/သမီး အနည်းဆုံးအခက်အခဲ ၅ ခုစီဖော်ပြပါ)

အုပ်စုဖွံ့ဖြိုးရေးမှူးများမှ တင်ပြသောအခက်အခဲအတားအဆီးများ

၁	အားလုံးလမ်းကောင်းဖြစ်ပြီး လမ်းပန်းဆက်သွယ်ရေးအခက်အခဲ	<input type="checkbox"/> ကျား <input type="checkbox"/> မကျား + မ
၂	ကုန်ထုတ်လမ်းကောင်းဖြစ်ပြီး ကုန်သွယ်မှုအခက်အခဲ	<input type="checkbox"/> ကျား <input type="checkbox"/> မကျား + မ
၃	မူလတန်းကျောင်းဆရာမနှင့် မျက်နှာကျက် ပညာသင် ပညာရပ်အခက်အခဲ	<input type="checkbox"/> ကျား <input type="checkbox"/> မကျား + မ
၄	မူလတန်းကျောင်းဆရာမသာမလုံလောက်သော အခက်အခဲ	<input type="checkbox"/> ကျား <input type="checkbox"/> မကျား + မ
၅	အလုပ်အကိုင်စွမ်းရည်မရှိ ဝင်ငွေရရှိရန်မရှိသော အခက်အခဲ	<input type="checkbox"/> ကျား <input type="checkbox"/> မကျား + မ
		<input type="checkbox"/> ကျား <input type="checkbox"/> မကျား + မ
		<input type="checkbox"/> ကျား <input type="checkbox"/> မကျား + မ
		<input type="checkbox"/> ကျား <input type="checkbox"/> မကျား + မ

ခ။ မျှော်မှန်းခြင်း- နောင်လာမည့် ( ၅ ) နှစ် အတွင်း ကျေးရွာဖွံ့ဖြိုးရေး မျှော်မှန်းလျာထားချက်များအား တင်ပြပါ။

အုပ်စုဖွံ့ဖြိုးရေးမှူးများမှ တင်ပြသောအခက်အခဲအတားအဆီးများ

၁	အားလုံးလမ်းကောင်းဖြစ်ပြီး လမ်းပန်းဆက်သွယ်ရေးအခက်အခဲ	<input type="checkbox"/> ကျား <input type="checkbox"/> မကျား + မ
၂	ကုန်ထုတ်လမ်းကောင်းဖြစ်ပြီး ကုန်သွယ်မှုအခက်အခဲ	<input type="checkbox"/> ကျား <input type="checkbox"/> မကျား + မ
၃	မူလတန်းကျောင်းဆရာမနှင့် မျက်နှာကျက် ပညာသင် ပညာရပ်အခက်အခဲ	<input type="checkbox"/> ကျား <input type="checkbox"/> မကျား + မ
၄	ကျောင်းဆရာမသာမလုံလောက်သော အခက်အခဲ	<input type="checkbox"/> ကျား <input type="checkbox"/> မကျား + မ
၅	အလုပ်အကိုင်စွမ်းရည်မရှိ ဝင်ငွေရရှိရန်မရှိသော အခက်အခဲ	<input type="checkbox"/> ကျား <input type="checkbox"/> မကျား + မ
		<input type="checkbox"/> ကျား <input type="checkbox"/> မကျား + မ
		<input type="checkbox"/> ကျား <input type="checkbox"/> မကျား + မ
		<input type="checkbox"/> ကျား <input type="checkbox"/> မကျား + မ

၈။ လူထုစီမံကိန်း၏ လာမည့် (၄) နှစ်အတွက် အကျုံးဝင်သော ဦးစားပေး ဖွံ့ဖြိုးတိုးတက်မှု လုပ်ငန်း အစီအစဉ်များအားဖော်ပြပါ။

ဦးစားပေးအဆင့်	ကျေးရွာအတွက် ဦးစားပေး ဖွံ့ဖြိုးတိုးတက်မှု လုပ်ငန်းစဉ်များ	အဆိုပြုသူ (အမျိုးသားများ/ အမျိုးသမီးများ/ အမျိုးသား+အမျိုးသမီး)	အခန်းကဏ္ဍ	ဦးစားပေးအဆင့်သတ်မှတ်ချက်	ခန့်မှန်းကုန်ကျစရိတ်	အကျိုးခံစားခွင့်ရှိသူ ခန့်မှန်းခြေအရေအတွက်		
						ကျား	မ	ပေါင်း
၀	ရွာတွင်း ကွန်ကရစ်လမ်း ခင်းခြင်း	အမျိုးသား + အမျိုးသမီး	လမ်း	၁	၁၈၅၅၀၀၀	၂၄၈	၂၂၂	၅၇၀
၂	ကုန်ထုတ်လမ်း ဖြန့်ဖြူးခြင်း	"	"	၂		၂၄၈	၂၂၂	၅၇၀
၃	မူလတန်းကျောင်း အမှူးခွင့် မျက်နှာချက်ပြုပေးခြင်း	"	ကျောင်း ယာယီ	၃		၂၄၈	၂၂၂	၅၇၀
၄	မူလတန်းကျောင်း အမှူးခွင့် ခန့်တွဲစောင့်ရှောက်ခြင်း	"	ကျန်းမာရေး ဝန်ထမ်း	၄		၂၄၈	၂၂၂	၅၇၀

၉။ လူထုစီမံကိန်း၏ လာမည့် (၄) နှစ်အတွက် အကျုံးမဝင်သော ဦးစားပေး ဖွံ့ဖြိုးတိုးတက်မှု လုပ်ငန်း အစီအစဉ်များအားဖော်ပြပါ။

အဆင့်	ကျေးရွာအတွက် ဦးစားပေး ဖွံ့ဖြိုး တိုးတက်မှု လုပ်ငန်းစဉ်များ	အဆိုပြုသူ (အမျိုးသားများ/ အမျိုးသမီးများ/ အမျိုးသား+ အမျိုးသမီး)	အခန်းကဏ္ဍ
၀	အက်ရှယ်၊ အမှတ် (၁) သင်တန်း	အမျိုးသမီး	အသက်မွေးဝမ်းစေး
၂	ကျေး၊ အိုင်ကယ်၊ မြေစက်ပြုစီစဉ် သင်တန်း	အမျိုးသား	"
၃	အသက်မွေး	အမျိုးသား + အမျိုးသမီး	"

ခေါင်းဆောင်၊ ကျေးရွာစီမံကိန်းအထောက်အကူပြုကော်မတီမှအတည်ပြုသည်။  
 အမည် ----- ဒေါ်အေးဝင်း ----- လက်မှတ် -----  ----- ရက်စွဲ ----- ၁၅-၁၀-၂၀

၁၂။ အစည်းအဝေးမှတ်တမ်းများ

လူမှုဗဟိုပြုစီမံကိန်း

စတုတ္ထနှစ်စာစာတမ်း

အစည်းအဝေး မှတ်တမ်း

အစည်းအဝေးခေါင်းစဉ် " စီမံကိန်းဗဟိုဌာန + ဖွံ့ဖြိုးရေးစီမံခန့်ခွဲရေးဌာန

အစည်းအဝေး ဖြေလုပ်သည့်ရက် " ၀၅.၃၀.၂၀၀၈

အစည်းအဝေး ဖြေလုပ်သည့်အချိန် " ၉:၃၀ မှ ၃:၄၅ မိနစ်ထိ

အစည်းအဝေး ဖြေလုပ်သည့်အရာ " ရှေးဦးစွာ အားပေး ဆွေးနွေး

အစည်းအဝေး ထက်ချောက်သူ " လျှောက်: ၁၉, ၁-၄၃, ပေါင်း: ၆၂ ဦး, အစည်းအဝေး

စဉ်	ဦးစီးဌာန/ဦးစီး	ဖွဲ့စည်းသည့် အကြောင်းအရာများ	ဆုံးဖြတ်ချက်ချခဲ့မှုများ
၁	ဦးအာဏာ (ဗိုလ်ချုပ်) (CF)	စီမံကိန်းဗဟိုဌာန၊ လောကဝိသေသအဖွဲ့အစည်း၊ အကောင်အထည်ဖော် သည့် ဌာန၊ လောက ဝိသေသအဖွဲ့အစည်း၊ လာပုံ ' အကျိုးဝင်သည့် ယူငွေနှင့် အကျိုးမဝင်သည့် ယူငွေများ စောင့်ရှောက်ခြင်း၊ အာဏာအရွယ်များ၊ လျှောက်စာများကို စောင့်ရှောက်ခြင်း၊ စီမံကိန်းဗဟိုဌာန	
၂	ဦးအောင်ကျော် (TF)	အစည်းအဝေး ဖြေလုပ်မှုများကို စနစ်တကျ စောင့်ရှောက်ခြင်း၊ အစည်းအဝေး ဖြေလုပ်မှုများကို စောင့်ရှောက်ခြင်း	ရွာသူ
၃	ဦးအာဏာ (ဗိုလ်ချုပ်) (CF)	အစည်းအဝေး ဖြေလုပ်မှုများကို စောင့်ရှောက်ခြင်း၊ အစည်းအဝေး ဖြေလုပ်မှုများကို စောင့်ရှောက်ခြင်း	ရွာသူ
၄		အစည်းအဝေး ဖြေလုပ်မှုများကို စောင့်ရှောက်ခြင်း၊ အစည်းအဝေး ဖြေလုပ်မှုများကို စောင့်ရှောက်ခြင်း	

စဉ်	ပြောင်းလဲရေးအဖွဲ့အစည်း	ကွဲပြားသည့်အကြောင်းအရာများ	သုံးပြုထားသည့်အချက်အလက်
၁	အိုးဒါဒွင်းမြို့နယ်	- ရာသီဥတု ပြောင်းလဲခြင်းနှင့် ဖြန့်ဖြူးမှုအားလုံးကို အကျိုးပြုစေရန်အတွက်	ရွာသူ
၂	"	- ပင်လယ်ရေနှင့် သုံးသပ်ရေးအဖွဲ့အစည်းနှင့် ဖြန့်ဖြူးမှုအားလုံးကို အကျိုးပြုစေရန်အတွက်	"
၃	ဒီဂရီမြို့နယ်	- အဖွဲ့အစည်း ပြန်လည်ဖွဲ့စည်းခြင်းဖြင့် ဖြန့်ဖြူးမှုအားလုံးကို အကျိုးပြုစေရန်အတွက်	"
၄	"	- ကျေးရွာတွင် အခက်အခဲ၊ မျှော်မှန်းချက်များနှင့် ကျေးရွာတွင် ပျက်စီးမှုများ ပြုပြင်ဆင်နွှဲခြင်းဖြင့်	"
၅	"	ကျေးရွာတွင် ရွာတွင်းကျေးရွာများနှင့် ပျက်စီးမှုများကို ပြုပြင်ဆင်နွှဲခြင်းဖြင့်	"
၆	"	ကျေးရွာများတွင် ရွာတွင်းကျေးရွာများနှင့် ပျက်စီးမှုများကို ပြုပြင်ဆင်နွှဲခြင်းဖြင့်	"

၁၃။ ကဏ္ဍအလိုက် အခက်အခဲမှတ်တမ်းများ

ရေစာဓာတ်

ကဏ္ဍအလိုက် ဦးစားပေးလုပ်ငန်းချုပ်ဇယား

ကဏ္ဍ	ဦးစားပေး အဆင့်	လုပ်ငန်းအမျိုးအစား	အဆိုပြုသူ(အမှန်ဖြစ်ရန်)			မှတ်	ထောက်ပံ့ပညာကွဲအစည်း (သို့)ဌာန	မှတ်ချက်
			ကျား	မ	ကျား+မ			
အခြေခံအဆောက်အအုံကဏ္ဍ (လမ်း/တံတား/ရေရရှိရေး/မီးလောင်ရေး)	၀	ရွာဝတ်လမ်းကုန်ဆုံးခြင်း			✓	၂၀၁၉	CDD	
	၂	ကျန်ရစ်သည့် လမ်းပြုပြင်ရေး			✓	၂၀၂၀	ပြုပြင်ရေးအဖွဲ့	
	၃							
	၄							
	၅							
လူမှုဝန်းကျင် (ပညာရေး/ ကျန်းမာရေး နှင့် ဆိုင်သောအဆောက်အအုံများနှင့် အခြားလိုအပ်ချက်များ)	၀	မူလတန်းကျောင်းအမှတ် ၃၆ နှင့် မူလတန်းကျောင်းပြုပြင်ရေး			✓	၂၀၂၁	ပြုပြင်ရေးအဖွဲ့	
	၂	မူလတန်းကျောင်းအမှတ် ၃၆ နှင့် ပြုပြင်ရေး			✓	၂၀၂၁	"	
	၃							
	၄							
	၅							
သက်မွေးဝမ်းကျောင်းကဏ္ဍ (ရိက္ခာပံ့ပိုးရေး/ ဖွံ့ဖြိုးရေး နှင့် ဆိုင်သော အဆောက်အအုံများ အခြား လိုအပ်ချက်များ)	၀	အက်ရှင်အဖွဲ့အစည်း			✓	၂၀၂၀	ပြုပြင်ရေးအဖွဲ့	
	၂	ကားဆိုင်ကန်၊ ပြီးစီးစေရေး	✓			၂၀၂၁	"	
	၃	စက်မှုဇုန်			✓	၂၀၂၀	"	
	၄							
	၅							
သဘာဝဘေးအန္တရာယ် လျော့နည်းရေး ကဏ္ဍ	၀							
	၂							
	၃							
	၄							
	၅							
အခြားကဏ္ဍ (ဌာနဆိုင်ရာများသို့ လွှဲပြောင်းနိုင်ခြင်း နှင့် အကောင်အထည်ဖော်ဆောင်ရွက်ပေးနိုင်ခြင်းမရှိသော လုပ်ငန်းများ)	၀							
	၂							
	၃							
	၄							
	၅							