

ပြည်ထောင်စု သမ္မတ မြန်မာနိုင်ငံတော်အစိုးရ
စိုက်ပျိုးရေး၊ မွေးမြူရေးနှင့် ဆည်မြောင်းဝန်ကြီးဌာန
ကျေးလက်ဒေသဖွံ့ဖြိုးတိုးတက်ရေးဦးစီးဌာန
ဘီးလင်းမြို့နယ်



National Community Driven Development Project

လူထုဗဟိုပြုစီမံကိန်း



ကျေးရွာဖွံ့ဖြိုးရေး အစီအစဉ်
Village Development Plan (VDP)
ဘီးလင်းမြို့နယ်

၂၀၁၉ ခုနှစ်

သဲဖြူချောင်းကျေးရွာအုပ်စု

ဇီးကုန်းကျေးရွာ

မာတိကာ

စဉ်	အကြောင်းအရာ	စာမျက်နှာ
၁။	မာတိကာ	၁
၂။	ဘီးလင်းမြို့နယ်မြေပုံ	၂
၃။	ကျေးရွာအုပ်စုမြေပုံ	၃
၄။	ကျေးရွာအခြေခံအချက်အလက်များ	၄-၆
၅။	လူထုပူးပေါင်းပါဝင်သော လူမှုဆန်းစစ်ခြင်းနှင့် အကဲဖြတ်ခြင်း လုပ်ငန်းစဉ် (PSA/PRA) အကျဉ်ချုပ်ဇယား	၇
၆။	(က)လူမှုရေး အရင်းအမြစ်ပြုပြင်မှုနှင့် သုံးသပ်ချက် (ခ)။ဥစ္စာဓန ကြွယ်ဝမှု အဆင့်အတန်း သတ်မှတ်ခြင်းနှင့် အသက်မွေးဝမ်း ကျောင်း ပြဇယားနှင့် သုံးသပ်ချက်များ	၈-၉ ၁၀-၁၁
	၎။အရင်းအမြစ် ပိုင်ဆိုင်မှု သုံးသပ်ခြင်း	၁၂-၁၃
	ဃ။ ရာသီခွင်ပြ ပြက္ခဒိန်နှင့် သုံးသပ်ခြင်း	၁၄-၁၅
	င။ပင့်ကူအိမ်သုံးသပ်ခြင်း	၁၆-၁၇
	စ။ဗင်းကာချပ်	၁၈-၁၉
	ဆ။အမျိုးသား/အမျိုးသမီး အခက်အခဲများ	၂၀
	ဇ။ကျေးရွာမျှော်မှန်းချက်(အမျိုးသား/အမျိုးသမီး)	၂၁
	ဈ။ဦးစားပေးလုပ်ငန်းများ	၂၂
၇။	ကော်မတီဝင်များရွေးချယ်ခြင်းနှင့်ကျေးရွာဖွံ့ဖြိုးရေးအစီအစဉ်ဆောင်ရွက်မှုမှတ်တမ်း ခါတ်ပုံများ	၂၃
၈။	ကော်မတီဝင်များစာရင်း	၂၄
၉။	ကျေးရွာ အချက်အလက်ပုံစံ(၁)	၂၅-၃၆
၁၀။	စီမံကိန်း အချိန်စက်ဝန်းအချိန်ဇယား(ပုံစံ ၂)	၃၇-၄၄
၁၁။	ကျေးရွာဖွံ့ဖြိုးရေးဦးစားပေးအစီအစဉ်(ပုံစံ ၃)	၄၅-၅၃
၁၂။	အစည်းအဝေးမှတ်တမ်းများ	၅၄-၅၅
၁၃။	ကဏ္ဍအလိုက် အခက်အခဲမှတ်တမ်း	၅၆

ဘီးလင်းမြို့နယ် အခြေပြမြေပုံ

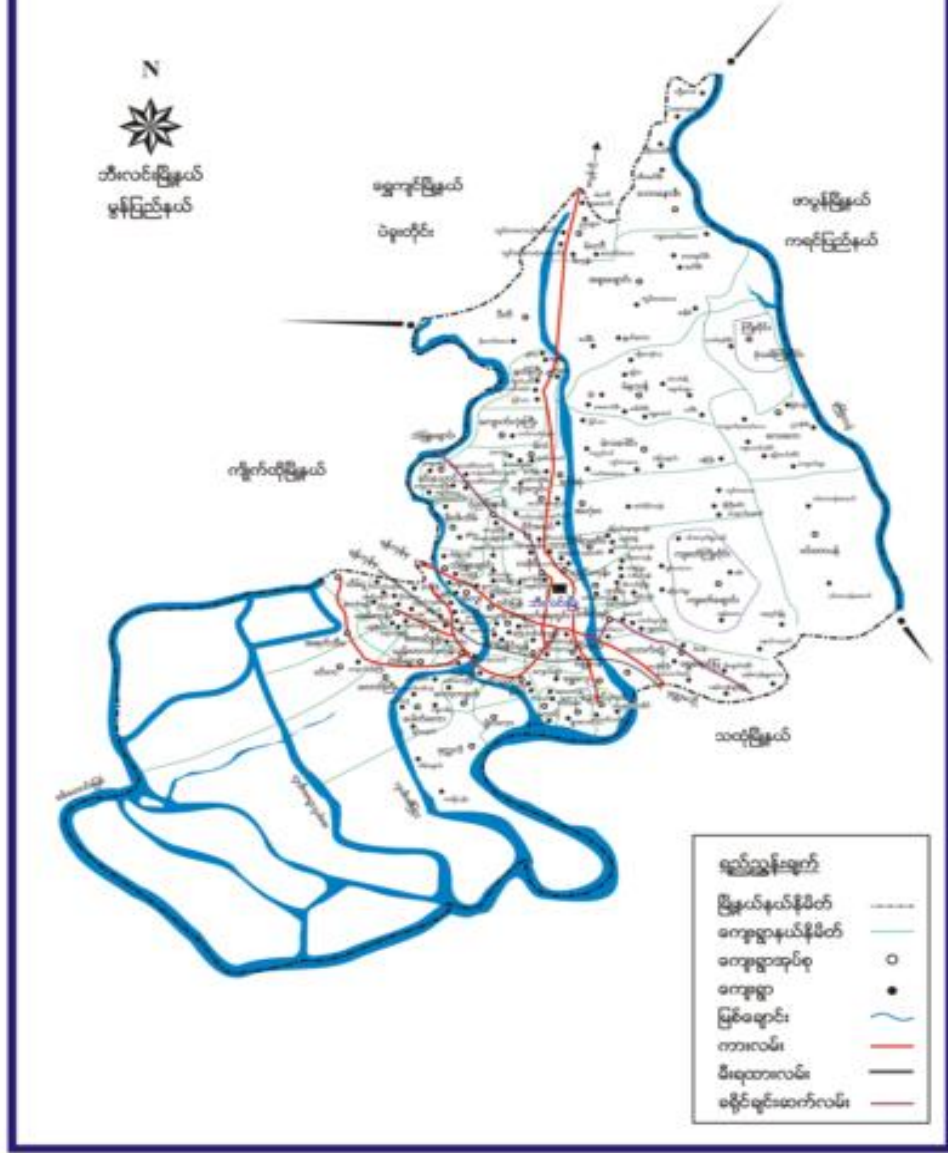

၂။ကျေးရွာအုပ်စုမြေပုံ

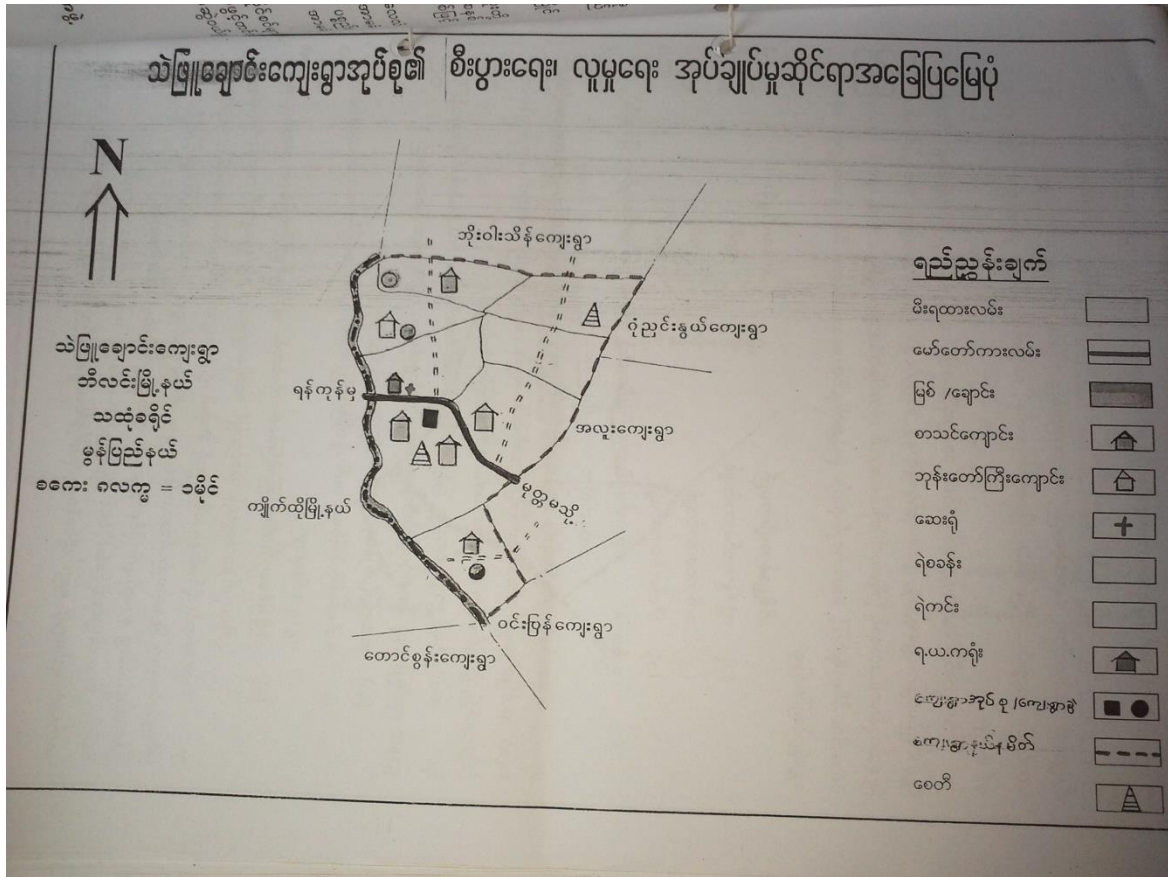

အုပ်စုတွင်ပါဝင်သော ကျေးရွာများမှာ
 ၁။သပြေနီ
 ၂။ဝါးဖြူကုန်း
 ၃။ဇီးကုန်း
 ၄။ကျိုက်တဲ

၃။ကျေးရွာအတွင်းရှိစုစုပေါင်းအိမ်ထောင်စုနှင့် လူဦးရေ

အိမ်ထောင်စု	ကျား	မ	စုစုပေါင်း
၄၀	၇၉	၉၄	၁၇၃

လူမျိုးစုလူမျိုးစုအိမ်ထောင်စု

အမျိုးအစား	အိမ်ထောင်စု	ကျား	မ	စုစုပေါင်း
ဗမာ	၁	၃	၃	၆
ကရင်	၃၉	၇၆	၉၁	၁၆၇
မွန်				
လူမျိုးရော				

ထိခိုက်လွယ်အိမ်ထောင်စု

ထိခိုက်လွယ်အုပ်စု	အိမ်ထောင်စု	ကျား	မ	စုစုပေါင်း
သက်ကြီးရွယ်အို				၁၀
အမျိုးသမီးဦးဆောင်	၁၂			၁၂
မသန်စွမ်း				၁
မြေယာမဲ့				

ကျေးရွာရှိအခြေခံအဆောက်အအုံများ

ပညာရေး	ခြံစိပါ	ကျန်းမာရေး	ခြံစိပါ	ဘာသာရေး	ခြံစိပါ
အထက်တန်းကျောင်း		ဆေးရုံ		ဘုရား/စေတီ	✓
အလယ်တန်းကျောင်း		ကျန်းမာရေးဌာန		ဘုန်းကြီးကျောင်း	✓
မူလတန်းကျောင်း	✓	ကျန်းမာရေးဌာနခွဲ		ဟိန္ဒူဘုရားကျောင်း	
မူကြိုကျောင်း		ဆေးခန်း	✓	ခရစ်ယာန်ဘုရားကျောင်း	
အခြား		အခြား		ဗလီ	

မှတ်ချက်		မှတ်ချက်		မှတ်ချက်	
----------	--	----------	--	----------	--

အဓိကစီးပွားရေးလုပ်ငန်းများ

စိုက်ပျိုးရေး	မွေးမြူရေး	အသေးစားစီးပွားရေးလုပ်ငန်းများ	အခြား
တောင်ထန်း	ကြက်၊ဝက်	အိမ်ဆိုင်၊အရောင်းအဝယ်၊ ကုန်သည်	

ကျေးရွာအတွင်းအဓိကပိုင်ဆိုင်မှုများ

ကျေးရွာ ပိုင်ဆိုင်မှုများ	စိုက်ပျိုးရေး	စားကျက်မြေ	သစ် တော မြေ	သဲ/ကျောက် ရရှိမှု	ရေတွင်း / ရေကန်	စက်ရေတွင်း
အရေအတွက်	၆၀		၆		၃၃	

ကျေးရွာအတွင်းအခြားပိုင်ဆိုင်မှုများ

ကျေးရွာပိုင်ဆိုင်မှုများ	ရေတင်စက်	ထွန်	ထယ်	ကျွဲ	နွား	အခြား
အရေအတွက်						

အခြားကျေးရွာရှိအသုံးပြုနိုင်သော အရင်းအမြစ်/ အချက်အလက်များ

အရင်းအမြစ်	ဆေး ခန်း	မူလတန်း : ကျောင်း	ဈေး	ကျွမ်းကျင် လုပ်သား	လုပ်သား	မြေတူးစ က်	လမ်းကြိုတ်စ က်
အရေအတွက်	၁	၁		၆	၆၀		

“ကျေးဇူးသမိုင်းကြောင်း”

ကျေးဇူး ။ သီးကျော်

မြို့နယ် ။ ကီးလင်း

ဒုတိယ ။ သဲဖြူချောင်း

ရက်စွဲ ။ ၁၇.၉.၂၀၁၈

သီးကျော်ကျေးဇူးရွာသည် မွန်ပြည်နယ်၊ ကီးလင်းမြို့နယ်၊ သဲဖြူချောင်းအုပ်ချုပ်ရေး
 တာဝန်ရှိပြီး၊ ၎င်းတို့-မောင်လမောင် ကားလမ်းမကြီး၏အောက်ကန်တွင်တည်ရှိပါသည်။
 အာရုံကန်တွင် သစ်ဖြူကျေးရွာ၊ စောင့်ကန်တွင် သံသံကန်ကျေးရွာ၊ အောက်ကန်တွင်
 ဝါးဖြူကျေးကျေးရွာတို့ရှိပြီး အောက်ကန်တွင်သုင်ကျော်ကျေးရွာနှင့် နီးစပ်ပျက်ပြတ်
 ပါသည်။ မိမိကောင်း (၄၀)ခုရှိပြီး မိမိ (၄)ခုနှင့် မေလှိုင်ကြွေကန်နှင့် ပျက်ကျနေသော
 သဲဖြူ (၁) မိမိကောင်းနှင့် မေလှိုင်ကြွေကန်အစားအစာဖြစ်သည်။ မေလှိုင်ကြွေကန်မှာ မိမိ
 ကောင်းလည်းဖြစ်သည်။ မြောက်မှ ကောင်းရှိပြီး စီးဆင်းနေသော မြောင်းမှာ သဲဖြူချောင်း ဖြစ်ပြီး
 မေလှိုင်ကြွေကြွေ / ကျေးဇူးနှင့် ကန်အောက်တွင် အာရုံပါသည်။ စွန်ဒေါင်း (၁၀) ရာတွင်တည်
 ရှိနေသော မြောင်းလေးကို ကန်ဖြင့် သဲဖြူချောင်းဟုခေါ်ဆောင်ခဲ့ပါသည်။ ယခင်က မိမိကောင်း
 ရှိသောအခါက မေလှိုင်ကြွေ (၁၃၄၇) ခုနှစ်လောက်တွင်မှ အခြားကျေးရွာရှိ မြောင်းရွေးချောင်း
 သို့မဟုတ် မြောင်း ဖြစ်လာခဲ့ရာ မိမိကောင်းနှင့် မိမိပါ သွားခြင်းဖြစ်ပါသည်။ သဲဖြူချောင်းဟု
 ခေါ်ရာမှ သီးပင်များ များစွာရှိသောကြောင့် သီးကျော်ဟုလည်းခေါ်တွင်ပျက်များပါသည်။
 ကျေးဇူးတွင် ကုန်ကြီး၊ ကျောင်းသာရှိပြီး၊ အောင်ကျောင်း မရှိပါ။ မိမိကောင်းနှင့် မိမိပါ မြို့
 ကြောင့် ကျေးရွာ၏ ဖွံ့ဖြိုးရေးအကောင်အထည်ဖော်မှုများ၊ အောင်ကျောင်း အသက်ရှင်မှုနှင့် အထက်
 ရွာပါသည်။ ယခုအခါ မိမိကောင်းနှင့် မိမိကောင်းအစားအစာအဖြစ်ရှိသော ပျက်ကျနေသော
 ရှိသော ကျေးရွာ၏ ဖွံ့ဖြိုးရေးများ၊ သာယာမှု/အကျိုးများ / ကျေးဇူးဖြင့်လည်းကောင်း
 အောင်မြင်စေပါသည်။

(၅) လူမှု ဆန်းစစ်ခြင်း နှင့် အကဲဖြတ်ခြင်း လုပ်ငန်းစဉ် (PRA/PSA) အကျဉ်းချုပ်ဇယား

ဒီးကုန်း (သဲဖြူချောင်း)ကျေးရွာ ၊ သဲဖြူချောင်းအုပ်စု

လူထုပူးပေါင်းပါဝင်သော လူမှုဆန်းစစ်ခြင်းနှင့် အကဲဖြတ်ခြင်း လုပ်ငန်းစဉ်(PSA/PRA)
အကျဉ်းချုပ်ဇယား

စဉ်	အကြောင်း အရာ	ရက်စွဲ	ဦးတည်အုပ်စု	တက်ရောက်သူ			အဓိကဆွေးနွေးချက်များ
				ကျား	မ	ပေါင်း	
၁	လူမှုစီးပွား အဆင့် သတ်မှတ်ခြင်း (Wealth Ranking)	17.9.18	ချမ်းသာ၊အလယ်၊ အလတ်၊ နှမ်းပါး၊ အလွန်နှမ်းပါးအုပ်စုများ	9	22	31	ကျေးရွာလူမှုစီးပွား အုပ်စုများ ခွဲခြား သတ်မှတ်နိုင်ရေး အတွက် အခြေခံစံနှုန်းများသတ်မှတ်ခြင်း၊ ကျေးရွာသားများနှင့် အများ သဘောတူ ခွဲခြားသတ်မှတ်ခြင်း
၂	ရာသီခွင်ပြပြကွဲဒီနီ (Seasonal Calendar)	17.9.18	ကော်မတီဝင်(အမျိုးသမီး၊အမျိုးသားများ)	9	22	31	ရာသီဥတု၊ ဖိုက်ပျိုးသီးနှံများ၊ လယ်ယာလုပ်ငန်းများ၊ နေ့စား လုပ်ငန်းများ၊ ဓွေးဖြူရေးလုပ်ငန်းများ၊ ဝမ်းစာဖူလုံမှု နှင့် ပွဲတော်များ
၃	ကျေးရွာလူမှုရေး ပြဿနာ စာတမ်းမြေပုံ (Social map/resource map)	17.9.18	ရပ်မိရပ်ဖ ကော်မတီဝင်များ	9	22	31	အိမ်အမျိုးအစားများ၊ အခြေခံအဆောက်အအုံများ၊ လမ်းပန်းဆက်သွယ်ရေးအခြေအနေ၊ လယ်ယာမြေများ၊ မြစ်ချောင်းများ၊ ရေတွင်း၊ ရေကန်များ၊ သစ်တောများ
၄	ပြဿနာသစ်ပင် (Problem tree)	-	အမျိုးသားများကော်မတီဝင်များ				ဆွေးနွေးထားသော အခြေခံအဆောက်အအုံများ၊ အသက်မွေး ဝမ်းကျောင်းလုပ်ငန်းများ နှင့် ပညာရေး၊ ကျန်းမာရေး
၅	ပြဿနာသစ်ပင် (Problem tree)	-	အမျိုးသမီးများ				ဆွေးနွေးထားသော အခြေခံအဆောက်အအုံများ၊ အသက်မွေးဝမ်းကျောင်းလုပ်ငန်းများ
၆	ကျေးရွာ၏ (၄)နှစ်စာဦးစားပေး အစီအစဉ်ပြဇယား	17.9.18	အမျိုးသားအုပ်စု၊ အမျိုးသမီးအုပ်စု၊ လူငယ်အုပ်စု၊ ရပ်မိရပ်ဖအုပ်စု	9	22	31	အကျိုးပြုပြီး ရေ၊ အကျိုးခံစားခွင့်နှင့် အဓိက လိုအပ်ချက်များ အပေါ်မူတည်၍ ဆုံးဖြတ်သည်။
၇	အဖွဲ့အစည်းချိတ်ဆက်ပုံ (Venn Diagram)	17.9.18		9	22	31	ကျေးရွာအတွင်းရှိ အဖွဲ့အစည်းများ မည်သည့်အတွက် မည်သည့်အဖွဲ့အစည်းများ ချိတ်ဆက်လုပ်ကိုင်မှု
၈	ပင့်ကူအိမ်ကွန်ယက် (Spider Web)	17.9.18	အမျိုးသားများနှင့် အမျိုးသမီးများ	9	22	31	အမျိုးသားများနှင့် အမျိုးသမီးများ တန်းတူ အခွင့်အရေးများ ရရှိမှုနှင့် မရရှိသည့် အကြောင်းအရင်းများ
၉	ပြဿနာအခွင့်အရေး၊ လက်ရှိ အခြေအနေနှင့် ပြောင်းလဲမှု ညွှန်းကိန်းများ	17.9.18	ကျေးရွာလူထု	9	22	31	ပြဿနာအခွင့်အရေး၊ လက်ရှိအခြေအနေကို သိရှိနိုင်ရန်နှင့် ပြောင်းလဲမှု ညွှန်းကိန်းများ

(က) လူမှုရေး အရင်းအမြစ်ပြမြေပုံ

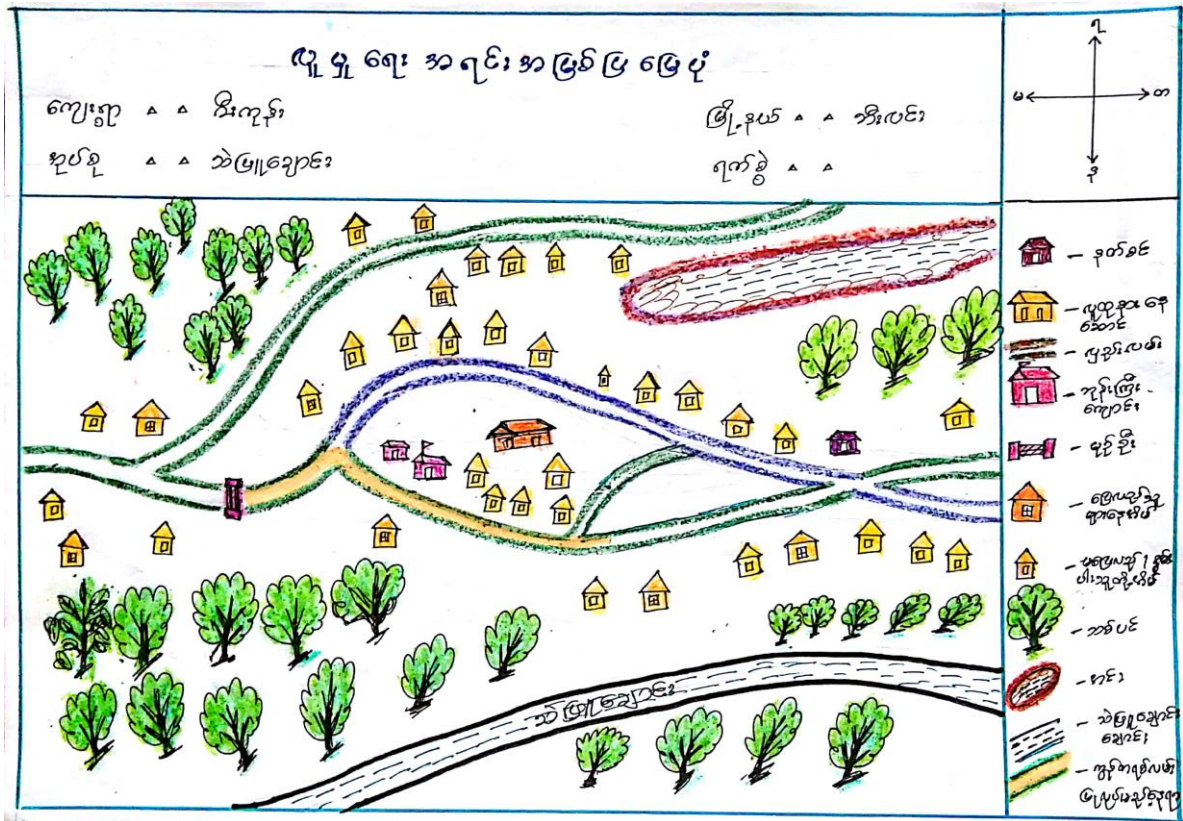

(က)လူမှုရေး အရင်းအမြစ်ပြုမြေပုံ ဆွေးနွေးခြင်းနှင့် သုံးသပ်ခြင်း

“လူမှုရေးအရင်းအမြစ်ပြုမြေပုံ”

ကျေးဇူး . . . ကီးကျွန်း

မြို့.နယ် . . . ကီးပင်း

အုပ်စု . . . သဲဖြူချောင်း

ရက်စွဲ . . . 17.9.2018

“ဆွေးနွေးခြင်း နှင့် ဆန်းစစ်ခြင်း”

ကျေးဇူးအတွင်းရှိနေထိုင်သူများသည် စောင့်တန်းခြင်း၊ ဝယ်၊ စောစောင့်၊ စား၊
ချောင်း၊ ဥပမာပုံခြံစသည်တို့ဖြင့် အစိစိစီစီဖြင့် အသက်မွေးဝမ်းကြောင်း ပြုကြရပါသည်။
စောင့်တန်းခြင်း၊ ဝယ်ယူကိုင်ဆောင်မှုများ အသင့်အတင့်ရှိပြီး ဥပမာပုံခြံမှာ နည်းပါးသည်။
ပျော်ခဲ့သည်။ (ဤနှစ်ကအတွင်း စောစောင့်များ ပြုန့်တိုးလာခြင်း၊ ချောင်းတစ်ပါးများ
ပြုကြခြင်း၊ စားစိုင်းများ နှစ်ခြောက်လာခြင်းများကြောင့် စိုက်ပျိုးရေးများ ပျော့နည်း
ကာ ရာသီဥတု ပိုမိုပြင်းထန်စွာ ဆိုးရွားလာသကဲ့သို့ စား၊ ချောင်းများတွင် နားထောင်
ဝမ်းကြောင်းပြုသူများ နည်းပါးလာသည်။ ကျေးဇူး၏ ဖွဲ့စည်းပုံအနေအထားကို နိမ့်ခြေ
နည်းပါးခြင်း၊ ဖြစ်မြေကို တစ်သီးတစ်ခြားနေကြခြင်းများဖြင့် နေထိုင်ကြပါသည်။ တစ်
ဥပမာပုံမှ အန္တရာယ်တစ်မျိုးတစ်ခုကို သာဓိကွယ်ကြပြီး နိမ့်ခြေများမှာ ဤကဲ့သို့
ကုန်ဆုံးကြီးကျောင်း နှင့် ပိုမိုပါသည်။ စိုက်ပျိုးရေးဖြင့် ဖွံ့ဖြိုးစေရန်အတွက် မြေအား
ကျန်းမာရေးနှင့် ဖြစ်ခြင်း၊ စိုက်ပျိုးရေး အခြေခံနှင့် ပတ်သက်သည့် အသက်မွေးဝမ်းကြောင်း
ပြုကြရပါသည်။ ၎င်းကျေးဇူးရှိ လိုက်နာရန် လိုက်နာသည်များမှာ - ဆက်သွယ်သွားလာ
ရေးကောင်းမွန်ရေး (လမ်းများ) ၊ လျှပ်စစ်ဓာတ်၊ စိုက်ပျိုးရေး/မြေမြေရေး နည်းပညာ
များ ၊ စိုက်ပျိုးရေး၊ သစ်၊ ဝမ်းကြောင်းပတ်ဝန်းကျင် သစ်တော စသည်တို့ ရရှိမည်ဆိုပါက
အားထပ်ရေး၊ အောင်မြင်မှုကောင်း ဖြစ်မှုအောင်မြင်မှုများမှာ အသက်မွေးဝမ်းကြောင်း
သည်။

(ခ) ဥစ္စာဓန ကြွယ်ဝမှု အဆင့်အတန်း သတ်မှတ်ခြင်းနှင့် အသက်မွေးဝမ်းကျောင်း ပြဇယား

ဥစ္စာဓန ကြွယ်ဝမှု အဆင့်အတန်း သတ်မှတ်ခြင်းနှင့်

အသက်မွေး ဝမ်းကျောင်း ပြဇယား

ကျေးဇူး ။ ။ ကျေးဇူး

မြို့နယ် ။ ။ ကီးလင်း

အုပ်စု ။ ။ သဲဖြူရွာ

ရက်စွဲ ။ ။ ၁၇.၉.၂၀၁၁

အမျိုးအစား	ပိုင်ဆိုင်မှု	အသက် မွေးဝမ်းကျောင်း	အိမ်ထောင်စု	%
ဖြေလည်သော ဖိသားစု	ပျဉ်ထောင်အိမ် + ဆွတ်မိုး ဆိုင်ကယ် - ၁စီး တောင်ထန်းခြံ - ၃၀ ဧက လယ် - ၁၀ ဧက ကျွဲ ၁ နွား - ၅ / ၂ TV	ခိုက်ပျိုးရေး ၊ အရောင်းအဝယ် လုပ်ငန်း	၁၅	၃၇.၅
အသင့်တင့် ဖြေလည်သော ဖိသားစု	ပျဉ်ထောင်အိမ် + ဆွတ်မိုး ဆိုင်ကယ် - ၁စီး 1 TV တောင်ထန်းခြံ - ၁၀ ဧက လယ် - ၅ ဧက	ခိုက်ပျိုးရေး ဈေးရောင်း	၁၅	၃၇.၅
မဖြေလည် သော ဖိသားစု	သစ်လုံးအိမ် - ခြံပိုင်လှို ဆက်ကို - ၁စီး	ကျက်စား လုပ် ကိုင်	၁၀	၂၅
ခွမ်းပါးသော ဖိသားစု	-	-	-	-
စုစုပေါင်း			၄၀	၁၀၀%

ပါဝင်ဆွေးနွေးသူ = ကျား (၇)၊ မ (၂၂)

ဦးဆောင်ဆွေးနွေးသူ = ဦးနွဲ့ရီဝင်း

စုစုပေါင်း = (၃၁) ဦး

မှတ်တမ်းတင်သူ = ဦးသင်းဖြူဖြူ

(ဂ) အရင်းအမြစ် ပိုင်ဆိုင်မှု ပြဇယား

အရင်းအမြစ်များ သုံးစွဲမှု၊ ထိန်းချုပ်မှု ဖြစ်ပေါ်လာ:

ကျေးဇူး ။ ။ ထီးကုန်း

မြို့နယ် ။ ။ ကီးလင်း

အုပ်စု ။ ။ သပြေစောင်း

ကျက်စွဲ ။ ။ ၁၂.၉.၂၀၁၈

အရင်းအမြစ်များ သုံးစွဲမှု ပုံစံ ဖြစ်ပေါ်လာ:			အရင်းအမြစ်များ ထိန်းချုပ်မှု ပုံစံ ဖြစ်ပေါ်လာ:		
ကျား	မ	ကျား + မ	ကျား	မ	ကျား + မ
ဆိုင်ကယ်	ဝက်	ဖုန်း	လှည်းဆိုင်	အပ်ချပ်ခက်	ဆိုင်ကယ် ဝက်
ဗွဲ	အပ်ချပ်ခက်	အင်း	လယ်ထွန်		ဗွဲ ခွား
ခွား	ဖျာယက်	လှေ			လယ် TV
လယ်	ဆွေးကောင်း	လမ်း			ဆောင်ခွဲ လမ်း
လယ်ထွန်		TV			ကန်စီး ဖျာယက်
လှည်းဆိုင်		ချောင်း			စာသင်ကျောင်း
ဆောင်		စာသင်ကျောင်း			ကုန်းကြီးကျောင်း
ကန်စီး		ကုန်းကြီးကျောင်း			ချောင်း ဖုန်း
					အင်း လှေ
					ဆွေးကောင်း

ပါဝင်ဆွေးလွှားသူ = ကျား (၄)၊ မ (၃)

ဦးဆောင်ဆွေးလွှားသူ = ဒေါ်ခွဲစိုဝင်း

စုစုပေါင်း = (၃၁) ဦး

မှတ်တမ်းတင်သူ = ဒေါ်ခွဲစိုဝင်း

(ဂ) အရင်းအမြစ် ပိုင်ဆိုင်မှု ပြဇယား သုံးသပ်ချက်

“အရင်းအမြစ်များ သုံးစွဲမှု၊ ထိန်းချုပ်မှုပြဇယား”

ကျေးရွာ ။ ။ အီးကုန်း

မြို့နယ် ။ ။ အီးလင်း

ဒုတိယ ။ ။ သဲဖြူချောင်း

ရက်စွဲ ။ ။ ၁၇. ၉. ၂၀၁၈

ဆွေးနွေးခြင်းနှင့် ဆန်းစစ်ခြင်း

ကျေးရွာရှိ အမျိုးသမီးများအသုံးပြုသော အရင်းအမြစ်များမှာ အက်၊ ဖျာယက် အပ်ချုပ်စက်၊ စွေးရောင်း ကိုဖြစ်ပြီး အပ်ချုပ်စက်မှ ဖွဲ့၍ အခြေခံကုဏ္ဍောင့်ပုံလို နမူနာ သားတို့က ထိန်းချုပ်ဖြုတ်စား။ အမျိုးသား အသုံးပြုသော အရင်းအမြစ်များမှာ ဆိုင်ကယ်၊ စွဲ၊ နွား၊ လယ်၊ လယ်ထွန်၊ ဖျားတိုက်၊ စောခြံ၊ ဆက်ကီးစသည့်ကိစ္စဖြစ်ကာ ဖျားတိုက်၊ လယ်ထွန်မှ ကျန်ကျားပျားတို့ နမူနာသမီးတို့ကလည်း ထိန်းချုပ်သည်။ ကျေးရွာရှိ အမျိုးသား၊ နမူနာသမီးတို့အသုံးပြုသော အရင်းအမြစ်များမှာ ဖုန်း၊ အင်း၊ ဇရပ်၊ လမ်း၊ TV၊ မျောင်း၊ စသင်ဇရောင်း၊ ကုန်းကြီးဇရောင်းတို့ ဖြစ်သည်။ ၎င်းတို့ကို ကုန်တူ သုံးစွဲမှု၊ ထိန်းချုပ်မှု ပြုလုပ်သည်ကို တွေ့ရသည်။ ကျေးရွာ၏ အရင်းအမြစ်များကို သုံးစွဲရာတွင် ကျား၊ မကုန်တူ သုံးစွဲဖြုတ် ပြုဖြင့်ခြင်း၊ အကောင်အထည်ဖော်ခြင်းတို့တွင် အမျိုးသားများကသာ ဦးဆောင်လုပ်ကိုင်၍ နမူနာသမီးများကလည်း ကုန်တူဆွေးနွေးခြင်း၊ အကြံပေးခြင်း၊ လူ့စွမ်းအားရရှိခြင်းများဖြင့် အကျဆောင်ရွက်မှု ပြုသည်ကို ဆန်းစစ်ဖိတ်ပါသည်။

(ဃ) ရာသီခွင်ပြ ပြက္ခဒိန်

“ ရာသီခွင်ပြ ဇယား ”

ကျေးရွာ ။ ။ သီးတုန်း

အုတ်ခို ။ ။ ဆဲဖြူချောင်း

မြို့နယ် ။ ။ ကီးလင်း

ရက်စွဲ ။ ။ ၁၃.၉.၂၀၁၉

အကြောင်းအရာ	တနင်္ဂနွေ	တနင်္လာ	မင်္ဂလာ	ဗုဒ္ဓဟူး	သောစနေ	စနေ	အင်္ဂါ	ဗုဒ္ဓဟူး	သောစနေ	စနေ	အင်္ဂါ	ဗုဒ္ဓဟူး	သောစနေ	ရက်စွဲအချက်
ရာသီဥတုအခြေအနေ														= ရေပူခြင်း = ရေပူမဟုတ် = ခရီးမရှိဘဲ
မိုးကုတ်ပျိုးရွာ	တောင်ထပ်ထပ်	လယ်ထပ်	ပျိုးကုတ်	ခါးခိုက်	-	-	လယ်ထပ်	ခါးခိုက်	ပျိုးကုတ်	တောင်ထပ်	လယ်ထပ်	ပျိုးကုတ်	တောင်ထပ်	= ရေပူမဟုတ် = ခရီးမရှိဘဲ
မွှေးမြူရေး	←			ဝှေ့	ခွား	ဇြက်	ထက်	ငါး	ဆိတ်				→	= ရေပူမဟုတ် = ခရီးမရှိဘဲ
ဝင်ငွေ					-	-	-	-						= နှစ်လျှောက် = အစဉ်အဆက်
အပုပ်များသောကာလ	များ	များ	များ	ဆင်း	နည်း	နည်း	ဆင်း	ဆင်း	များ	များ	များ	များ	များ	= နှစ်လျှောက် = အစဉ်အဆက်
ခင်းပုပ်ရိက္ခာယုတ်မှု	ဆင်း	ဆင်း	နည်း	နည်း	နည်း	နည်း	နည်း	ဆင်း	ဆင်း	ဆင်း	ပျား	ပျား	ပျား	= နှစ်လျှောက် = အစဉ်အဆက်
ပွဲတော်လ			-	တီတင်း ၃.၄.၂၀	တီတင်း ၃.၄.၂၀	တီတင်း ၃.၄.၂၀	ပွဲ	ပွဲ	-	-	-	၅.၆.၂၀	၅.၆.၂၀	= နှစ်လျှောက် = အစဉ်အဆက်
သောက်သုံးရေ														= နှစ်လျှောက် = အစဉ်အဆက်

ဝါဝင်ဆွေးနွေးသူ = ဘွား (၁၇)၊ မ (၂၂)

ရရှိပေးခြင်း = (၁၅) ဦး

ဦးဆောင်ဆွေးနွေးသူ = ဒေါ်သင်းဖြူဖြူ

မှတ်တမ်းတင်သူ = မော်ဒရန်ဝင်း

(c) ပင့်ကူအိမ် သုံးသပ်ခြင်း

“ပင့်ကူအိမ် သုံးသပ်ခြင်း”

ကျေးရွာ . . . အိမ်ကုန်း

အုတ်စု . . . သဲဖြူရွာရွာ

မြို့နယ် . . . ကီးဝင်း

ရက်စွဲ . . . ၁၁၇၀၉၂၀၀၈

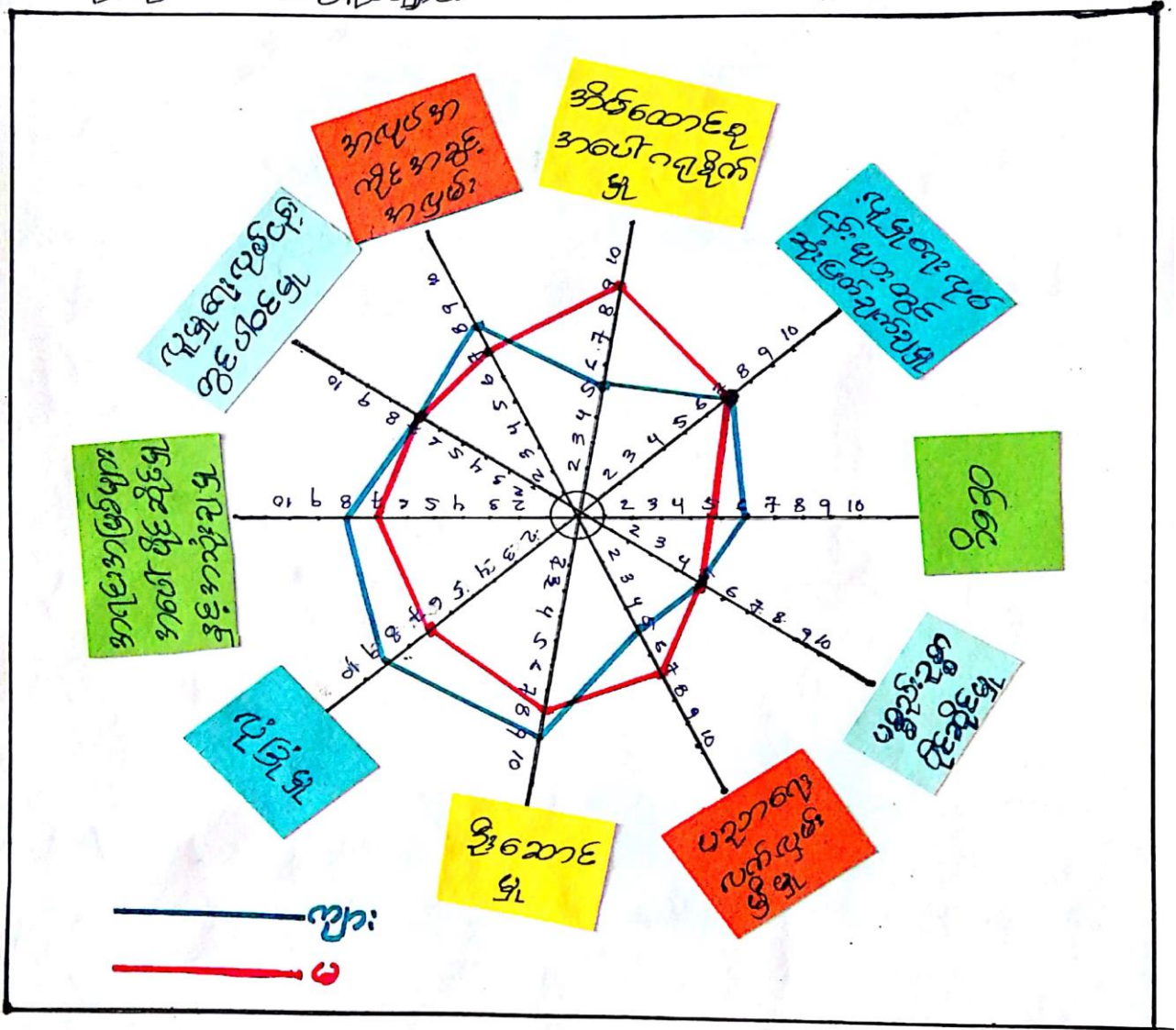

ဝါဝင်ဆွေးနွေးသူ = ၈၇၁(၇)၊ ၈(၇၇)

ဆုလှပေးခြင်း = (၃၁) ဦး

ဦးဆောင်ဆွေးနွေးသူ = ဒေါ်နွဲ့၊ ဂိုဝင်း...

မှတ်တမ်းတင်သူ = ဒေါ်သင်းဖြူဖြူ

(c) ပင့်ကူအိမ် သုံးသပ်ခြင်း သုံးသပ်ချက်

ပင့်ကူအိမ်သုံးသပ်ခြင်း

ကျေးဇူးရှာ ◻ ◻ ကိုးကုန်း

မြို့နယ် ◻ ◻ ကိုးလင်း

အုပ်စု ◻ ◻ သဲဖြူချောင်း

ရက်စွဲ ◻ ◻ ၁၇.၉.၂၀၁၈.

“ဆွေးနွေးခြင်းနှင့် ဆန်းစစ်ခြင်း”

အမျိုးသမီးများ၏ လုပ်ပိုင်ခွင့် ၊ ဆုံးဖြတ်ချက်ချခွင့် ၊ ပစ္စည်းအခွင့်အာဏာ
ခံစားမှုတွင် အမျိုးသားများနှင့်တန်းတူ ရှိကြောင်း သိရပါသည်။ အိမ်ထောင်ရေးအဖွဲ့
ရရှိမှုတွင် အမျိုးသမီးများသည် အမျိုးသားများထက် ပို၍ သာယာနှစ်ခြိုက်ကြောင်း၊ ဆွေ
ပြီရသည်။ ကျေးဇူးရှိ အမျိုးသားများသည် ပညာရေးတွင် အမျိုးသားများထက် အား
နည်းနေခြင်းရှိပါသည်။

အမျိုးသမီးများအတွက် အလုပ်အကိုင်အခွင့်အလမ်း ၊ ဝင်ငွေ ၊ ဦးဆောင်မှု၊
ဖန်တီးမှု ၊ အရင်းအမြစ်၏ အသုံးချမှု တို့တွင် အမျိုးသားများထက် အနည်းငယ်
အားနည်းနေကြောင်း ဆွေ ဖြစ်ရပါသည်။ ၎င်းသို့ အမျိုးသမီးများ နိမ့်ကျနေခြင်း
မှာ ဝင်ငွေရ အလုပ်အကိုင် နည်းပါးခြင်း ၊ ဖိနှိပ်မှုအတွက် အချိန်လျော့ခြင်း ၊
လုံခြုံမှုနှင့် ဦးဆောင်လိုစိတ် အားနည်းနေခြင်း များ ရှိနေကြောင်း သုံးသပ်ဖော်ပြ
သည်။

ကျေးဇူးရှာတွင် အမျိုးသမီးများအား အသိပညာပေးပေးသော ဖွဲ့စည်းမှုများ၊ လုပ်
ပိုင်ခွင့် နှင့် တန်းတူ ချိန်မှု လုပ်အားပေးခြင်း စသော ကျွမ်းကျင်မှုကြီး
(၉) ချက်အား ထိထိမိမိ ဆွေးနွေးလေ့ရှိခြင်း များ ဖြစ်ပေါ်ပြီး ဖွံ့ဖြိုးရေးလုပ်ငန်း
များတွင် ပါဝင်လက်တွဲလာနိုင် ကျင့်သုံးခြင်း၊ အမျိုးသားများထက် ကျင့်သုံးမှု
ချိန်ထက် တစ်ဆောင်ရွက် ရေးရာပေးခြင်း ဖြစ် သူတို့၏ စိတ်များ ဖြောင်းလဲ
လာပြီး ဖိစိတ်ကို ယုံကြည်မှု အမြဲရှိရှိ ဖြစ်လာစေရန် သုံးသပ် ဆန်းစစ်ဖို့
ပါသည်။

(၁) ဗင်းကာချပ်

“အဖွဲ့အစည်း ချိတ်ဆက်မှု ပြုလုပ်ပေး”

ကျေးဇူးရှာ ။ ။ ကိုးကုန်း
အုပ်စု ။ ။ သဲဖြူရွာရွာ

မြို့နယ် ။ ။ ဘီးလင်း
ရက်စွဲ ။ ။ ၁၅/၁၂/၂၀၁၈

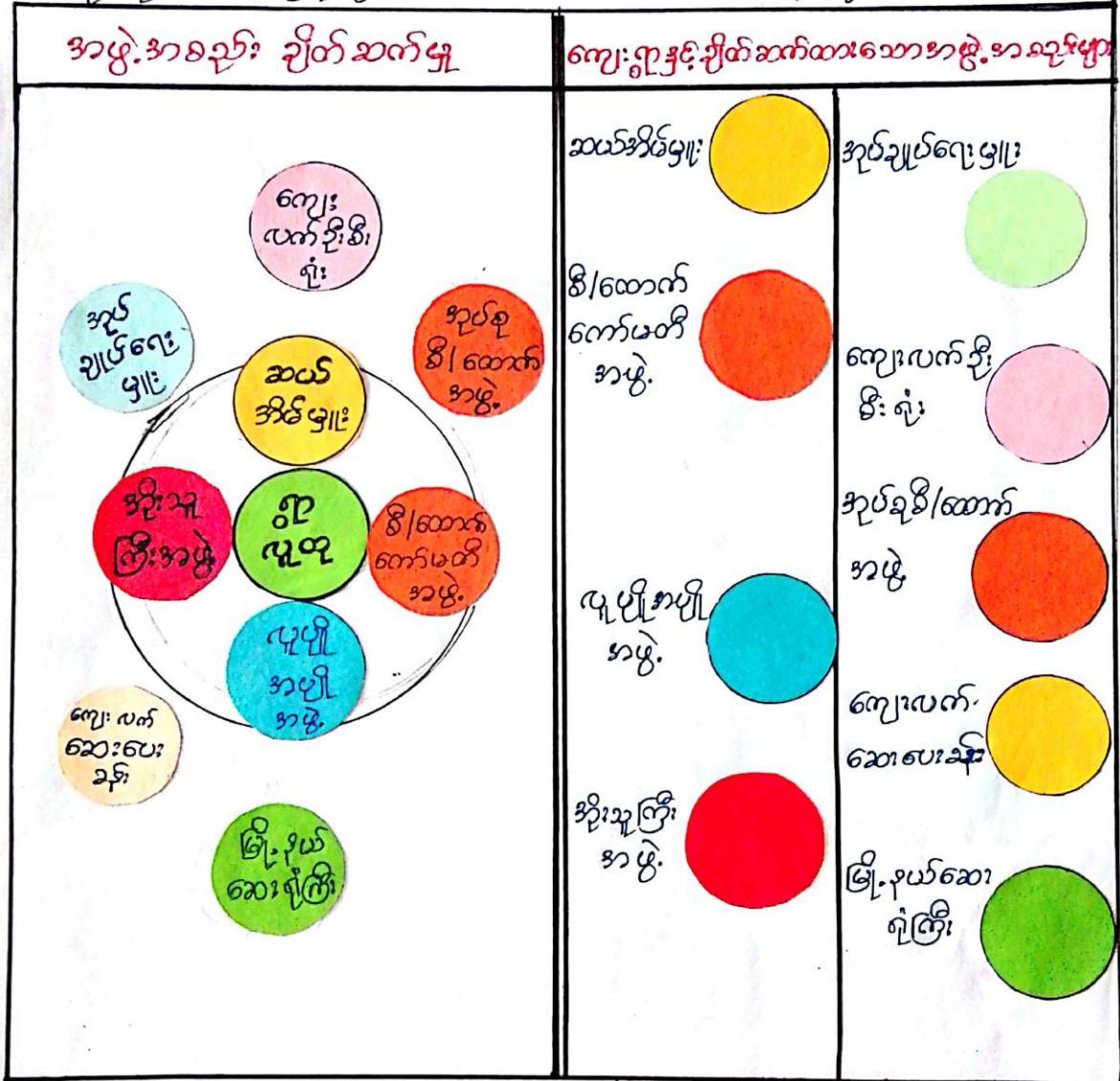

ပါဠိဆွေးနွေးသူ = ကျား (၇)၊ ၆ (၂၂)
ခုခံလမ်း = (၁၂) ဦး

ဦးဆောင်ဆွေးနွေးသူ = ဒေါ်သန်းဖြူဖြူ
မှတ်တမ်းတင်သူ = ဒေါ်ခွဲရီဝင်း

“အဖွဲ့အစည်း ချိတ်ဆက်မှုဖြေလဟာ”

ကျေးရွာ ။ ။ ကီးကျင်း

မြို့နယ် ။ ။ ကီးလင်း

အုပ်စု ။ ။ ဘဲဖြူချောင်း

ရက်စွဲ ။ ။ ၁၇.၁၂.၂၀၁၈

“ဆွေးနွေးခြင်း နှင့် ဆန်းစစ်ခြင်း”

ကျေးရွာရှိ ဆယ်ဒိတ်များသည် ကျေးရွာအတွင်း ဖွံ့ဖြိုးတိုးတက်ရေးအတွက် အဓိက ဦးဆောင်သူ ဖြစ်သည်။ ကျေးရွာ၏ ဘာရေး၊ နာရေး၊ ဖွံ့ဖြိုးရေး၊ အာသာရေး စသည်တို့ကို ယူပြု၊ အဖွဲ့အစည်း၊ အဖွဲ့အစည်းအဖွဲ့၊ စီ/ထောက်စက်စက် အဖွဲ့တို့ နှင့် ချိတ်ဆက်ကာ လမ်းညွှန် ဦးဆောင်မှု ဖြေလှုပ်ရပါသည်။

ကျေးရွာစီ/ထောက်စက်စက် အဖွဲ့သည် လမ်းညွှန် ဖွံ့ဖြိုးရေးအတွက် အုပ်ချုပ်ရေးများ၊ စီ/ထောက်စက်စက် အဖွဲ့ဝင်များ နှင့် ကျေးလက်ဦးစီးရုံးသို့ ချိတ်ဆက်မှု ဖြေလှုပ်ရကြောင်း သိရှိရသဖြင့် ပွင့်လင်းမြေသာယာ မြို့မှာ ရှိနေပါသည်။ ကျေးရွာအတွင်း အဖွဲ့အစည်း၊ အဖွဲ့အစည်း အဖွဲ့အစည်း အဖွဲ့အစည်း အဖွဲ့အစည်းများ နှင့် ချိတ်ဆက်မှု လိုအပ်သည့် ဖြေလှုပ်ရကြောင်း သိရှိရပါသည်။

ဆယ်ဒိတ်များသည် ရွာ၏ အဓိကစခန်းဆောင် ဖြစ်၍ ကျေးရွာ၏ ဖွံ့ဖြိုးရေးကို ရှာဖွေဆိုင်ရာများ၊ အုပ်ချုပ်ရေးများ၊ အခြားအဖွဲ့အစည်းများ နှင့် ချိတ်ဆက်ကာ ဖြေလှုပ်ရမည်ကို ပိုမိုသိရှိလာမည်ဟု ဆန်းစစ်ဖိပါသည်။

ကျေးရွာ၏ အလေးထားအားကိုးရသော ဆယ်ဒိတ်များသည် ကျေးရွာ၏ ကျေးဇူးကြီး ကျန်းမာရေး မကောင်းပျက် အုပ်စုဆေးပေးခန်းသို့ ချိတ်ဆက်ဆောင်ရွက်ကုသပေးမှုများ ဖြေလှုပ်သည့် အရေးပေါ် ဖြစ်လာပါကလည်း မြို့နယ်ဆေးရုံကြီးသို့ ပို့ဆောင် ချိတ်ဆက် ဆောင်ရွက်ပေးပါသည်။ ဤအချက်ကို ကြည့်ခြင်းအားဖြင့် ကောင်းမွန်ဖြိုးစေရသော အချက်ပင် ဖြစ်သည်ဟု သုံးသပ်ဖိပါသည်။

(ဆ) အမျိုးသား / အမျိုးသမီး အခက်အခဲများ

“အမျိုးသား၊ အမျိုးသမီး အခက်အခဲများ”

ကျေးရွာ ။ ။ ဇီဝိကုန်

မြို့နယ် ။ ။ ဘီးလင်း

အုပ်စု ။ ။ သဲဖြူချောင်း

ရက်စွဲ ။ ။ ၁၇.၉.၂၀၁၈

စဉ်	အခက်အခဲများ	က+မ/ကျား/မ
၁။	ရွာတွင်းလမ်းများမကောင်း၍ မိုးရာသီတွင် သွားလာရေးအခက်အခဲ။	ကျား + မ
၂။	ပျပ်စစ်မီး မရှိသဖြင့် လူနေမှုအဆင့် အတန်း နိမ့်ကျခြင်းအခက်အခဲ။	ကျား + မ
၃။	ရွာချင်းဆက်လမ်းများမကောင်း၍ မိုးရာသီတွင် သွားလာရေးအခက်အခဲ။	ကျား + မ
၄။	နေ့စဉ်ဝင်ငွေရအလုပ်အကိုင် ရှားပါးမှုကြောင့် စားဝတ်နေရေး အခက်အခဲ။	ကျား + မ
၅။	ခိုက်ပျိုးရော့ အသိပညာနည်းပါး၍ အသီးအနှံအောင်မြင်မှုကျ ဆင်းသည့်အခက်အခဲ။ (ပန်းအမျိုးမျိုး၊ ကြက်မောက်၊ ဂွေ့ကော၊ သဘော်)	

(ခ) ကျေးရွာမျှော်မှန်းချက် (အမျိုးသား/ အမျိုးသမီး)

“ အမျိုးသား ၊ အမျိုးသမီး မျှော်မှန်းချက်များ ”

ကျေးရွာ ။ ။ အိန္ဒိယ

မြို့နယ် ။ ။ ဘီးလင်း

အုပ်စု ။ ။ သဲဖြူချောင်း

ရက်စွဲ ။ ။ ၁၇.၉.၂၀၁၈

စဉ်	မျှော် မှန်း ချက် များ	က+မ/ကျား/မ
၁။	ရွာတွင်းယင်းများကောင်းမွန်၍ မိုးရာသီသွားလာရေး အဆင်ပြေလာစေရမည်။	ကျား + မ
၂။	ပျပ်စိမ်းရေခိုပြီး ပူနေမှုအဆင် ပြေစေလာစေရမည်။	ကျား + မ
၃။	ရွာချင်းဆက်လက်ကောင်းမွန်၍ မိုးရာသီ သွားလာရေး အဆင်ပြေလာစေရမည်။	ကျား + မ
၄။	နေ့စဉ်ဝင်ငွေရ အပူအကိုင် ရခိုပြီး မိသားစု ဘေးဝတ်နေရေး အဆင်ပြေလာစေရမည်။	ကျား + မ
၅။	စိုက်ပျိုးရေးနည်းပညာများ ရရှိကာ သီးနှံများကောင်းမြေဖြစ် ထွန်းလာစေရမည်။ (ပန်းအမျိုးမျိုး၊ ငြက်ဆောက် ၊ ဣန္ဒြေကော၊ သစ်တော)	ကျား + မ

(ဈ) ကျေးရွာဖွံ့ဖြိုးရေး ဦးစားပေးလုပ်ငန်းများ

“ ဦးစားပေးလုပ်ငန်းများ ”

ကျေးရွာ ။ ။ ကီးကျွန်း

မြို့နယ် ။ ။ ဘီးလင်း

အုပ်ချုပ်ရေး ။ ။ ဘဲဖြူရွာ

ရက်စွဲ ။ ။ ၁၇.၉.၂၀၁၈

စဉ်	အကျုံးဝင် ဘေး ဦးစားပေးလုပ်ငန်းများ	က+မ/ကျား/မ
၁။	ရွာတွင်းလမ်းကုန်ကရစ်ခင်းခြင်း	ကျား + မ
၂။	လှုပ်ခတ် ဓာတ်အားပေး တည်ဆောက်ခြင်း	ကျား + မ
၃။	ရွာပျဉ်းဆက် လုံခြုံရေးလမ်း ခင်းခြင်း	ကျား + မ
စဉ်	အကျုံး မဝင် ဘေး ဦးစားပေးလုပ်ငန်းများ	က+မ/ကျား/မ
၁။	ခက်ချုပ်ဆင်တန်း	မ
၂။	ကွန်ပျူတာဆင်တန်း	ကျား + မ
၃။	ယာဉ်ဆောင်း ၊ ခက်ဖြင့်ဆင်တန်း (ကား ၊ ဆိုင်ကယ်)	ကျား
၄။	စိုက်ပျိုးရေး ဒဏ္ဍိကဆင်တန်း (ပုဂံအမှိုက်ပျိုး ၊ ငြက်ဆောင် ၊ ကျွဲကော ၊ သင်္ဘော)	

၇။ ကော်မတီဝင်များ ရွေးချယ်ခြင်းနှင့် ကျေးရွာ ဖွံ့ဖြိုးရေး အစီအစဉ်များ ဆောင်ရွက်မှု မှတ်တမ်း ဓါတ်ပုံများ



(၈) ကော်မတီဝင်များ စာရင်း

“ကျေးရွာစီမံကိန်း အထောက်အကူပြု ကော်မတီဝင်များ”

ကျေးရွာ ၁ ၁ အီးကုန်း

မြို့နယ် ၁ ၁ ဘီးလင်း

အုပ်စု ၁ ၁ သဲဖြူချောင်း

ရက်စွဲ ၁ ၁ ၁၇.၉.၂၀၁၈

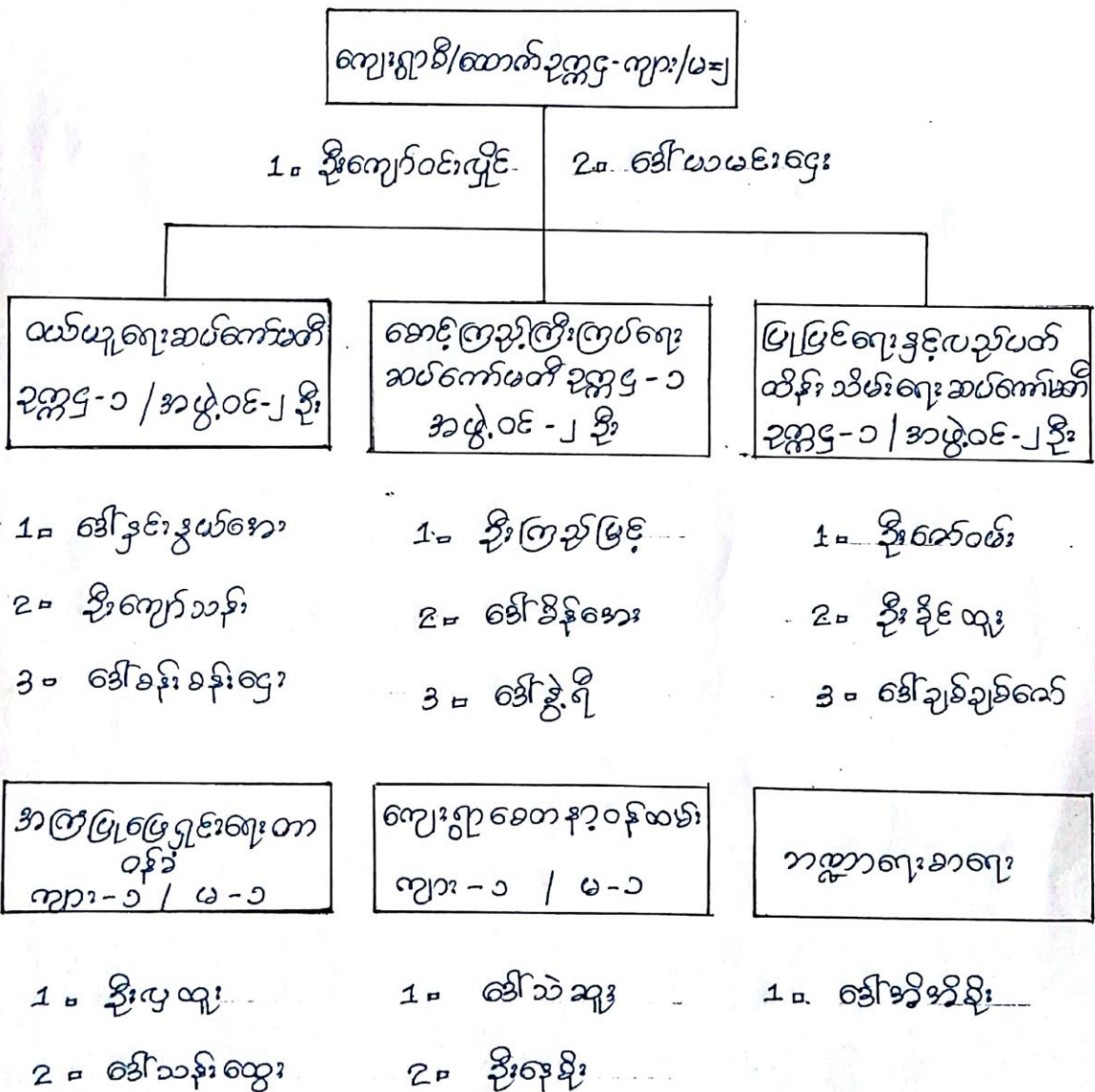

(၉) ကျေးရွာ အချက်အလက် ပုံစံ (၁)

လူထုဝဟိုပြုစီမံကိန်း၊စီမံကိန်းလက်ခွဲ

၁၂၅ - PC-1

①

ပုံစံ-၁ ကျေးရွာအခြေခံအချက်အလက်များ (Form PC 1)

လမ်းညွှန်ချက်/ ကျေးရွာတစ်ရွာသို့ ပထမဆုံး မိတ်ဆက်ခရီးသွားရောက်သောအခါ လူထုစည်းရုံးရေးမှူးသည် ကျေးရွာခေါင်းဆောင်များအားကျေးရွာအချက်အလက်များကိုပေတ္တာရပ်ခံ၍တောင်းခံရသည်။ဤအချက်အလက်များကိုစီမံကိန်းမိတ်ဆက်အစည်းဝေးမတိုင်မီတောင်းခံရမည်။စီမံကိန်းမိတ်ဆက်အစည်းဝေးတွင် လူထုစည်းရုံးရေးမှူးသည် ဤအချက်အလက်များအားစစ်ဆေးပြီးမှန်ကန်အောင်ပြုလုပ်ရမည်။ ပြီးနောက်တွင် လူထုစည်းရုံးရေးမှူးမှ သတင်းအချက်အလက်ထံသို့ Tablets မှတစ်ဆင့်ဖြည့်သွင်းရမည်။

ကျေးရွာအုပ်ချုပ်ရေးမှူးအမည် - (ဦးကြွ နှင့် ဦးဖြူ (ဆယ်ဒီဂျစ် များ))	ကျေးရွာအုပ်ချုပ်ရေးမှူး၏ဖုန်းနံပါတ် ၀၉-၃၃၄၉၄၉၃၉	လူထုစည်းရုံးရေးမှူး၏အမည် နော် နှင့် သခင်ဖြူ
ပြည်နယ်၊တိုင်းဒေသကြီး မွန်	မြို့နယ် ဘီးဂလင်း	ကျေးရွာအုပ်စု သံဖြူ

ကျေးရွာ (ဦး ကုန်း (၁၃၆၅၅၅၆၅))

က. လူဦးရေ

လူမျိုးစု	အိမ်ထောင်စုအရေအတွက်	ကိုးကွယ်သည့်ဘာသာ	အိမ်ထောင်စုအရေအတွက်
လူမျိုးစု (၁) - ကရင်	၃၂	ဘာသာ(၁) ဗုဒ္ဓ	၃၆
လူမျိုးစု (၂) - မြန်မာ	၁	ဘာသာ(၂) -----	
လူမျိုးစုရော ကရင်၊ မြန်မာ	၃	ဘာသာရော -----	

	အမျိုးသား(အရေအတွက်)	အမျိုးသမီး(အရေအတွက်)
လူဦးရေ	၅၈	၅၇
အိမ်ထောင်ဦးစီး	၂၄	၁၂

(ခ) လက်လှမ်းမီအသုံးပြုနိုင်သည့်အဆောက်အအုံများ

စာသင်ကျောင်း	အမှတ်ခြံစိမ့်	ကျန်းမာရေး	အမှတ်ခြံစိမ့်	ဘာသာရေးအဆောက်အအုံ	အမှတ်ခြံစိမ့်
အထက်တန်းကျောင်း	<input type="checkbox"/>	ဆေးရုံ	<input type="checkbox"/>	စေတီ	<input type="checkbox"/>
အလယ်တန်းကျောင်း	<input type="checkbox"/>	ကျန်းမာရေးဌာန	<input type="checkbox"/>	ဘုန်းကြီးကျောင်း	<input checked="" type="checkbox"/>
မူလတန်းကျောင်း	<input type="checkbox"/>	ကျန်းမာရေးဌာနခွဲ	<input type="checkbox"/>	ဟိန္ဒူဘုရားကျောင်း	<input type="checkbox"/>
မူကြိုကျောင်း	<input type="checkbox"/>	ဆေးပေးခန်း	<input type="checkbox"/>	ခရစ်ယာန်ကျောင်း	<input type="checkbox"/>
အခြား	<input checked="" type="checkbox"/>	အခြား	<input type="checkbox"/>	ဗလီ	<input type="checkbox"/>
				အခြား	<input type="checkbox"/>
မှတ်ချက် အ. ဗ. က		မှတ်ချက်		မှတ်ချက်	
၀၇-၆၅-၀၇-၅၇					
၀၇-၅၇-၀၇-၅၇					



လူထုဗဟိုပြုစီမံကိန်းစီမံကိန်းလက်စွဲ

ပုံစံ - PC-1

②

(ဂ) ကျွမ်းကျင်သူများမှတ်တမ်း ၊ ကျေးရွာတွင်နေထိုင်သော သို့မဟုတ် တခြားရွာမှလာရောက်သောကျွမ်းကျင်သူများ

(၁) တာဝန်ကျောင်း			(၂) ကျန်းမာရေး			(၃) လက်မှုပညာရှင်		
	ရွာတွင်နေထိုင်သူ	အခြားရွာမှလာသူ		ရွာတွင်နေထိုင်သူ	အခြားရွာမှလာသူ		ရွာတွင်နေထိုင်သူ	အခြားရွာမှလာသူ
မူလတန်းပြဆရာ၊ ဆရာမ	<input type="checkbox"/>	<input type="checkbox"/>	ဆရာဝန်	<input type="checkbox"/>	<input type="checkbox"/>	လက်သမား	<input checked="" type="checkbox"/>	<input type="checkbox"/>
အထက်တန်းပြဆရာ၊ ဆရာမ	<input type="checkbox"/>	<input type="checkbox"/>	လက်ထောက်ကျန်းမာရေးမှူး	<input type="checkbox"/>	<input type="checkbox"/>	ပန်းရံ	<input checked="" type="checkbox"/>	<input type="checkbox"/>
အလယ်တန်းပြဆရာ၊ ဆရာမ	<input type="checkbox"/>	<input type="checkbox"/>	အမျိုးသမီးကျန်းမာရေးဆရာမ	<input type="checkbox"/>	<input type="checkbox"/>	လျှပ်စစ်ဆိုင်ရာ	<input type="checkbox"/>	<input type="checkbox"/>
မူကြိုဆရာ၊ ဆရာမ	<input type="checkbox"/>	<input type="checkbox"/>	အရံသားစား	<input checked="" type="checkbox"/>	<input type="checkbox"/>	ရေပိုက်သွယ်သူ	<input type="checkbox"/>	<input type="checkbox"/>
အခြား	<input type="checkbox"/>	<input type="checkbox"/>	ပြည်သူ့ကျန်းမာရေးလုပ်သား (၁)/(၂)	<input type="checkbox"/>	<input type="checkbox"/>	စက်ပြင်ဆရာ	<input type="checkbox"/>	<input type="checkbox"/>
မှတ်ချက်			မှတ်ချက်			မှတ်ချက်		

(ဃ) ကျေးရွာသို့ ရောက်ရှိနိုင်သည့်လမ်းအခြေအနေ / ကျေးရွာတစ်ရွာသည် ၎င်း၏ကျေးရွာအုပ်စုနှင့် ဆက်သွယ်ထားသော လမ်းအခြေအနေ (အောက်ပါတို့ကိုပိုင်ပါ)

ကျောက်ကြမ်းလမ်း: ကတ္တရာလမ်း: ကွန်ကရစ်လမ်း: မော်တော်ဆိုင်ကယ်လမ်း:
 ကျောက်ခင်းလမ်း: မြေသားလမ်း: လူသွားလမ်း: အခြား: _____

(င) ကျေးရွာဖွံ့ဖြိုးမှုစီမံချက်

(၁) လူထုဗဟိုပြုစီမံကိန်းမစတင်မီ ဤကျေးရွာတွင်ကျေးရွာဖွံ့ဖြိုးမှု စီမံချက်ရှိခဲ့ပါသလား? ပိုင်ပါ
ရှိပါသည်/မရှိပါ/မသိပါ

(၂) ရှိခဲ့ပါလျှင် ဤစီမံချက်ကို မည်သည့် ခုနှစ်တွင်ပြင်ဆင်ခဲ့ပါသနည်း? နှစ်-----/မသိပါ

(၃) ဤစီမံချက်ကို ဖြိုနယ်မှအတည်ပြုခဲ့ပါသလား? ပြုခဲ့ပါသည်/မပြုခဲ့ပါ/မသိပါ

(စ) ခရီးအကွာအဝေး

(၁) ဤကျေးရွာ၏ဗဟိုမှ၎င်းကျေးရွာအုပ်စု၏ဗဟိုအထိခရီးခိုင်မည်မျှကွာဝေးသနည်း? ပိုင်ပါ
ပိုင်ပါ/မသိပါ

(၂) ဤကျေးရွာမှ ၎င်းကျေးရွာအုပ်စုဗဟိုအထိသွားလာရာတွင်ကြာမြင့်သည့်အချိန်

ခြောက်သွေ့ရာသီတွင်ကြာချိန် ၃၀ မိနစ် ထော်လာရီ/မော်တော်ဆိုင်ကယ်/ခြေလျှင်/လား/မော်တော်ဘုတ်/
 အခြား: _____

မိုးရာသီတွင်ကြာချိန် ၃၀ မိနစ် ထော်လာရီ/မော်တော်ဆိုင်ကယ်/ခြေလျှင်/လား/မော်တော်ဘုတ်/
 အခြား: _____

(ဆ) ပတ်ဝန်းကျင်ဆိုင်ရာသဘာဝဘေးအန္တရာယ် -

ဤကျေးရွာတွင်ကြေခြင်းကဲ့သို့ သဘာဝဘေးအန္တရာယ်ကျရောက်မှုခြင်းရှိပါသလား။
 မရှိပါ ရှိပါသည် ရှိလျှင်ဖော်ပြပါ ရေကြီး၊ ရေငတ်



လူထုဝဟိုပြုစီမံကိန်း၊စီမံကိန်းလက်စွဲ

ပဒုစ်-PC-1

(၈) ကျေးရွာတွင် ခွဲစည်းထားသော အဖွဲ့အစည်းများ

လူထုဝဟိုပြုစီမံကိန်းမတိုင်မီ ဤကျေးရွာတွင် ကျေးရွာဖွံ့ဖြိုးရေးအတွက် အစိုးရ(သို့)ရွာသားများကိုယ်တိုင်(သို့) စီမံကိန်းတစ်ခုခုမှ ခွဲစည်းထားသည့် အဖွဲ့အစည်းများရှိပါသလား။

③

- (၁)-----
- (၂)-----
- (၃)-----
- (၄)-----
- (၅)-----

ကျေးရွာခေါင်းဆောင်

အမည် ဦး ကြည်ဖြင့်

လက်မှတ် ၆၄ နေ့စွဲ - ၂၆ - ၂ - ၂၀၁၆

လူထုစည်းရုံးရေးမှူး

အမည် ဖန်စွန်းညွှင်ဖြင့်

လက်မှတ် *[Signature]* နေ့စွဲ - ၂၆ - ၂ - ၂၀၁၆

ပုံစံ - ပ - ၁ - ကျေးရွာအခြေခံအချက်အလက်များ (Form PC 1)

လမ်းညွှန်ချက်၊ ကျေးရွာတပ်ရွာသို့ ပထမဆုံးမိတ်ဆက်ခရီး သွားရောက်သောအခါ လူထုစည်းရုံးရေးမှူးသည် ကျေးရွာ ခေါင်းဆောင်များအား ကျေးရွာအချက်အလက်များကို မေတ္တာရပ်ခံ၍ တောင်းခံရလျက် ဤအချက်အလက်များကို စီမံကိန်း မိတ်ဆက်အစည်းပေးမတိုင်မီတောင်းခံရမည်။ စီမံကိန်းမိတ်ဆက်အစည်းပေးတွင် လူထုစည်းရုံးရေးမှူးသည် ဤအချက်အလက် များအား စစ်ဆေးပြီး မှန်ကန်အောင်ပြုလုပ်ရမည်။ မြီးနောက်တွင် လူထုစည်းရုံးရေးမှူးမှ သတင်းအချက်အလက်သို့ Tablets မှ တဆင့် ဖြည့်သွင်းရမည်။

ကျေးရွာခေါင်းဆောင် အမည်	ကျေးရွာခေါင်းဆောင်၏ ဖုန်းနံပါတ်	လူထုစည်းရုံးရေးမှူး၏ အမည်
ဦးကျော်စွာ	၀၉၂၈၄၅၈၀၅၇	ခင်ကျော်စွာ
မြည်နှုတ်တိုင်းဒေသကြီး	ကျေးရွာအုပ်စု	ကျေးရွာ
ဗဟို	ကျေးရွာအုပ်စု	ကျေးရွာ

လူမျိုးစု	အိမ်ထောင်စုအရေအတွက်	ကိုးကွယ်သည့်ဘာသာ	အိမ်ထောင်စုအရေအတွက်
လူမျိုးစု (၁) ကာရှင်	၃၅	ဘာသာ (၁) ဗုဒ္ဓဘာသာ	၃၆
လူမျိုးစု (၂) မာဇာ	၅	ဘာသာ (၂) -----	
လူမျိုးစု (၃) -----		ဘာသာ (၃) -----	
လူမျိုးစုရော		ဘာသာရော	
အခြား	အရေအတွက်		
မသန်စွမ်းသူများ			
သက်ကြီးရွယ်အိုများ (၆၅ နှစ် နှင့် အထက်)	၉		၉
ရပ်ဘက်ကျောင်း			

	အမျိုးသား (အရေအတွက်)	အမျိုးသမီး (အရေအတွက်)
လူဦးရေ		
လူမျိုးစု (၁) ကာရှင်	၅၆	၅၅
လူမျိုးစု (၂) မာဇာ	၅	၅
လူမျိုးစု (၃) -----		
အခြား		
အိမ်ထောင်စုဦးစီး	၁၅	၁၅

(ခ) အခြေခံအဆောက်အအုံ အသုံးအဆောင်များ

စာသင်ကျောင်း	အမှတ် ခြံပင်	ကျန်းမာရေး	အမှတ် ခြံပင်	ဘာသာရေး အဆောက် အအုံများ	အမှတ် ခြံပင်
--------------	--------------	------------	--------------	-------------------------	--------------

အထက်တန်းကျောင်း	<input type="checkbox"/>	ဆေးရုံ	<input type="checkbox"/>	စေတီ	<input type="checkbox"/>
အလယ်တန်းကျောင်း	<input type="checkbox"/>	ကျန်းမာရေးဌာန	<input type="checkbox"/>	ဘုန်းကြီးကျောင်း	<input checked="" type="checkbox"/>
မူလတန်းကျောင်း	<input type="checkbox"/>	ကျန်းမာရေးဌာနခွဲ	<input type="checkbox"/>	ဟိန္ဒူဘုရားကျောင်း	<input type="checkbox"/>
မူကြိုကျောင်း	<input type="checkbox"/>	ဆေးပေးခန်း	<input type="checkbox"/>	ခရစ်ယာန်ကျောင်း	<input type="checkbox"/>
အခြား	<input type="checkbox"/>	အခြား	<input type="checkbox"/>	ဗလီ	<input type="checkbox"/>
				အခြား	<input type="checkbox"/>
မှတ်ချက်		မှတ်ချက်		မှတ်ချက်	

(ဂ) ကျွမ်းကျင်သူများမှတ်တမ်း (ကျေးရွာတွင်နေထိုင်သော သို့မဟုတ် တခြားရွာမှလာရောက်သော ကျွမ်းကျင်သူများ)

	(ခ) စာသင်ကျောင်း		(၂) ကျန်းမာရေး			(၃) လက်မှုပညာရှင်		
	ရွာတွင် နေထိုင်သူ	အခြားရွာမှ လာသူ		ရွာတွင် နေထိုင်သူ	အခြား ရွာမှ လာသူ		ရွာတွင် နေထိုင်သူ	အခြားရွာမှ လာသူ
မူလတန်းပြဆရာ/မ	<input type="checkbox"/>	<input type="checkbox"/>	ဆရာဝန်	<input type="checkbox"/>	<input type="checkbox"/>	လက်သမား	<input type="checkbox"/>	<input type="checkbox"/>
အထက်တန်းပြဆရာ/မ	<input type="checkbox"/>	<input type="checkbox"/>	လက်ထောက် ကျန်းမာရေးပုဂ္ဂိုလ်	<input type="checkbox"/>	<input type="checkbox"/>	ပန်းရံ	<input type="checkbox"/>	<input type="checkbox"/>
အလယ်တန်းပြဆရာ/မ	<input type="checkbox"/>	<input type="checkbox"/>	အမျိုးလမ်းကျန်းမာရေး ဆရာမ	<input type="checkbox"/>	<input type="checkbox"/>	လှုပ်စစ်ကျွမ်းကျင်၊ မီးသမား	<input type="checkbox"/>	<input type="checkbox"/>
မူကြိုဆရာ/မ	<input type="checkbox"/>	<input type="checkbox"/>	သားရွားဆရာမ	<input type="checkbox"/>	<input type="checkbox"/>	ရေပိုက်သူ	<input type="checkbox"/>	<input type="checkbox"/>
အခြား	<input type="checkbox"/>	<input type="checkbox"/>	ပြည်သူ့ကျန်းမာရေးလုပ်သား	<input checked="" type="checkbox"/>	<input type="checkbox"/>	စက်ပြင်ဆရာ	<input type="checkbox"/>	<input type="checkbox"/>
မှတ်ချက်			မှတ်ချက်			မှတ်ချက်		

(ဃ) ကျေးရွာသို့ ရောက်ရှိနိုင်သည့် လမ်းအခြေအနေ / ကျေးရွာတစ်ရွာသည် ၎င်း၏ ကျေးရွာအုပ်စုနှင့် ဆက်သွယ်ထားသော လမ်းအခြေအနေ (အေး/ဂါတို့ကိုရိုင်းပါ)

 ကျောက်ကြမ်းလမ်း: _____ ကတ္တရာလမ်း: _____ ကွန်ကရစ်လမ်း: _____ မော်တော်ဆိုင်ကယ်လမ်း: _____
 ကျောက်ခင်းလမ်း: မြေသားလမ်း လူသွားလမ်း: _____ အခြား: _____

(င) ကျေးရွာဖွံ့ဖြိုးမှုစီမံချက်

(၁) လူထုဗဟိုပြုစီမံကိန်းမစတင်မီ ဤကျေးရွာတွင်ကျေးရွာဖွံ့ဖြိုးမှု စီမံချက်ရှိခဲ့ပါသလား? ရှိပါသည်/မရှိပါ/မသိပါ ပိုင်းပါ

(၂) ရှိခဲ့ပါလျှင် ဤစီမံချက်ကို မည်သည့် ခုနှစ်တွင်ပြင်ဆင်ခဲ့ပါသနည်း? နှစ် ၂၀၁၇ မသိပါ

(၃) ဤစီမံချက်ကို မြို့နယ်မှအတည်ပြုခဲ့ပါသလား? ပြုခဲ့ပါသည်/မပြုခဲ့ပါ/မသိပါ

(စ) ခရီးအကွာအဝေး

(၁) ဤကျေးရွာ၏ဗဟိုမှ ၎င်းကျေးရွာအုပ်စု၏ဗဟိုအထိ ခရီးမိုင်မည်မျှကွာဝေးသနည်း? မိုင်-----/မသိပါ

(၂) ဤကျေးရွာမှ ၎င်းကျေးရွာအုပ်စုဗဟိုအထိ သွားလာရာတွင်ကြာမြင့်သည့်အချိန်။

ခြောက်သွေ့ရာသီတွင်ကြာချိန်----- ထော်လာဂျီ/မော်တော်ဆိုင်ကယ်/ခြေလျင်/လာ/မော်တော်ဘုတ်/
 အခြား-----
 မိုးရာသီတွင်ကြာချိန်----- ထော်လာဂျီ/မော်တော်ဆိုင်ကယ်/ခြေလျင်/လာ/မော်တော်ဘုတ်/
 အခြား-----

(ဆ) ပတ်ဝန်းကျင်ဆိုင်ရာ သဘာဝဘေးအန္တရာယ်

ဤကျေးရွာတွင် ရေကြီးခြင်းကဲ့သို့ သဘာဝဘေးအန္တရာယ်ကျရောက်မှုခြင်း ရှိပါသလား။

မရှိပါ ရှိပါသည် ရှိလျှင် ဖော်ပြပါ ခြင်းစဉ်ပါရေးကြီးသည်

(ဇ) ကျေးရွာတွင် ဖွဲ့စည်းထားသော အဖွဲ့အစည်းများ

လူထုဝေပုံပြစီမံကိန်းမတိုင်မီ ဤကျေးရွာတွင် ကျေးရွာဖွံ့ဖြိုးရေးအတွက် အစိုးရ (သို့) ရွာသားများကိုယ်တိုင်(သို့) စီမံကိန်းတစ်ခုခုမှ ဖွဲ့စည်းထားသည့် အဖွဲ့အစည်းများရှိပါသလား။

(၁) -----

(၂) ပိတောက်ရွာပါ -----

(ဈ) အထွေထွေအုပ်ချုပ်ရေး ဦးစီးဌာန (GAD) မှ မှတ်တမ်းတင်ထားခြင်း ၆ ဖွဲ့စည်းမှု အစည်းအဝေးများ

ဤကျေးရွာသည် အထွေထွေအုပ်ချုပ်ရေး ဦးစီးဌာန (GAD) မှ မှတ်တမ်းတင်ထားမှု ရှိပါသလား။

မရှိပါ ရှိပါသည်

ကျေးရွာခေါင်းဆောင်

အမည် ဦးအောင်စိန်

လက်မှတ်  နေ့စွဲ ၁၁.၁.၁၇

လူထုစည်းရုံးရေးမှူး

အမည် မောင်စေတီ

လက်မှတ်  နေ့စွဲ ၁၁.၁.၁၇

ပုံစံ - ၈ - ၁ ကျေးရွာအခြေခံအချက်အလက်များ (Form PC 1)

လယ်ညွှန်ချက်၊ ကျေးရွာတစ်ရွာသို့ ပထမဆုံးမိတ်ဆက်ခရီး သွားရောက်သောအခါ လူထုစည်းရုံးရေးမှူးသည် ကျေးရွာခေါင်းဆောင်များအား ကျေးရွာအချက်အလက်များကို မေတ္တာရပ်ခံ၍ တောင်းခံရသည်။ ဤအချက်အလက်များကို စီမံကိန်းမိတ်ဆက်အစည်းဝေးမတိုင်မီတောင်းခံရသည်။ စီမံကိန်းမိတ်ဆက်အစည်းဝေးတွင် လူထုစည်းရုံးရေးမှူးသည် ဤအချက်အလက်များအား စစ်ဆေးပြီး မှန်ကန်အောင်ပြုလုပ်ရမည်၊ ပြီးနောက်တွင် လူထုစည်းရုံးရေးမှူးမှ သတင်းအချက်အလက်ပံ့ပိုးမှု၊ Tablets မှ တဆင့် ဖြည့်သွင်းရမည်။

ကျေးရွာခေါင်းဆောင် အမည် ဦးတင်အောင် ကျေးရွာခေါင်းဆောင်၏ ဖုန်းနံပါတ် ၀၇၅၄၇၅၈၄၇၄၇ လူထုစည်းရုံးရေးမှူး၏ အမည် ဒေါ်ခင်အေး

ပြည်နယ်/တိုင်းဒေသကြီး မွန် ပြည်နယ် ကိုးမင်း ကျေးရွာအုပ်စု ယဲၤရွာကျောင်း ကျေးရွာ ဒီးလှိုင် (သဲၤရွာကျောင်း)

က၊ လူဦးရေ

လူမျိုးစု	အိမ်ထောင်စုအရေအတွက်	ကိုးကွယ်သည့်ဘာသာ	အိမ်ထောင်စုအရေအတွက်
လူမျိုးစု (၁) --- ကရင်	၃၅	ဘာသာ (၁) --- ဗုဒ္ဓ	၃၆
လူမျိုးစု (၂) --- ဗမာ	၁	ဘာသာ (၂) --- ဗုဒ္ဓ	
လူမျိုးစု (၃) -----		ဘာသာ (၃) -----	
လူမျိုးစုရော -----		ဘာသာရော -----	
အခြား	အရေအတွက်		
ပသန်စွမ်းသူများ	၃		
သက်ကြီးရွယ်အိုများ (၆၅ နှစ် နှင့် အထက်)	၈		
စစ်ဘေးရှောင်			

	အမျိုးသား (အရေအတွက်)	အမျိုးသမီး (အရေအတွက်)
လူဦးရေ	၈၀	၇၉
လူမျိုးစု (၁) --- ကရင်	၇၇	၇၅
လူမျိုးစု (၂) --- ဗမာ	၃	၃
လူမျိုးစု (၃) --- ဤစား	-	၁
အခြား		
အိမ်ထောင်စုဦးစီး	၂၄	၁၂

(ခ) အခြေခံအဆောက်အအုံ အသုံးအဆောင်များ

စာသင်ကျောင်း	အမှတ် ဖြစ်ပါ	ကျွန်းမာရေး	အမှတ် ဖြစ်ပါ	ဘာသာရေး အဆောက် အအုံများ	အမှတ် ဖြစ်ပါ

(2)

အထက်တန်းကျောင်း	<input type="checkbox"/>	ဆေးရုံ	<input type="checkbox"/>	စေတီ	<input type="checkbox"/>
အလယ်တန်းကျောင်း	<input type="checkbox"/>	ကျန်းမာရေးဌာန	<input type="checkbox"/>	ဘုန်းကြီးကျောင်း	<input checked="" type="checkbox"/>
မူလတန်းကျောင်း	<input type="checkbox"/>	ကျန်းမာရေးဌာနခွဲ	<input type="checkbox"/>	ဟိန္ဒူဘုရားကျောင်း	<input type="checkbox"/>
ပုဂံကျောင်း	<input type="checkbox"/>	ဆေးပေးခန်း	<input type="checkbox"/>	ခရစ်ယာန်ကျောင်း	<input type="checkbox"/>
အခြား	<input type="checkbox"/>	အခြား	<input type="checkbox"/>	ဂလီ	<input type="checkbox"/>
အခြား	<input type="checkbox"/>			အခြား	<input type="checkbox"/>
မှတ်ချက်		မှတ်ချက်		မှတ်ချက်	

(ဂ) ကျွမ်းကျင်သူများမှတ်တမ်း (ကျေးရွာတွင်နေထိုင်သော သို့မဟုတ် တခြားရွာမှလာရောက်သော ကျွမ်းကျင်သူများ)

(ခ) စာသင်ကျောင်း			(၂) ကျန်းမာရေး			(၃) လက်မှုပညာရှင်		
	ရွာတွင်နေထိုင်သူ	အခြားရွာလာသူ		ရွာတွင်နေထိုင်သူ	အခြားရွာမှလာသူ		ရွာတွင်နေထိုင်သူ	အခြားရွာမှလာသူ
တန်းပြဆရာ/မ	<input type="checkbox"/>	<input type="checkbox"/>	ဆရာဝန်	<input type="checkbox"/>	<input type="checkbox"/>	လက်သမား	<input type="checkbox"/>	<input type="checkbox"/>
အထက်တန်းပြဆရာ/မ	<input type="checkbox"/>	<input type="checkbox"/>	လက်ထောက်ကျန်းမာရေးပျား	<input type="checkbox"/>	<input type="checkbox"/>	ပန်းရံ	<input type="checkbox"/>	<input type="checkbox"/>
အလယ်တန်းပြဆရာ/မ	<input type="checkbox"/>	<input type="checkbox"/>	အမျိုးသမီးကျန်းမာရေးဆရာမ	<input type="checkbox"/>	<input type="checkbox"/>	လျှပ်စစ်ကျွမ်းကျင်မီးသမား	<input type="checkbox"/>	<input type="checkbox"/>
မူကြံဆရာ/မ	<input type="checkbox"/>	<input type="checkbox"/>	သားမွေးဆရာမ	<input type="checkbox"/>	<input type="checkbox"/>	ရေပိုက်သွယ်သူ	<input type="checkbox"/>	<input type="checkbox"/>
အခြား	<input type="checkbox"/>	<input type="checkbox"/>	ပြည်သူ့ကျန်းမာရေးလူ	<input checked="" type="checkbox"/>	<input type="checkbox"/>	စက်ပြင်ဆရာ	<input type="checkbox"/>	<input type="checkbox"/>
မှတ်ချက်			မှတ်ချက်			မှတ်ချက်		

(ဃ) ကျေးရွာသို့ရောက်ရှိနိုင်သည့် လမ်းအခြေအနေ / ကျေးရွာတစ်ရွာသည် ၎င်း၏ ကျေးရွာအုပ်စုနှင့် ဆက်သွယ်ထားသော လမ်းအခြေအနေ (အောက်ပါတို့ကိုစိုင်းပါ)

ကျောက်ကြမ်းလမ်း ကတ္တရာလမ်း ကွန်ကရစ်လမ်း မော်တော်ဆိုင်ကယ်လမ်း
 ကျောက်ခင်းလမ်း မြေသားလမ်း လူသွားလမ်း အခြား _____

(င) ကျေးရွာဖွံ့ဖြိုးမှုစီမံချက်

(၁) လူထုပဟိုပြုစီမံကိန်းမစတင်မှ ဤကျေးရွာတွင်ကျေးရွာဖွံ့ဖြိုးမှု စီမံချက်ရှိခဲ့ပါသလား? ပိုင်းပါ
ရှိပါသည်/မရှိပါ/မသိပါ

(၂) ရှိခဲ့ပါလျှင် ဤစီမံချက်ကို မည်သည့် ခုနှစ်တွင်ပြင်ဆင်ခဲ့ပါသနည်း? နှစ်-----/မသိပါ

(၃) ဤစီမံချက်ကို မြို့နယ်မှအတည်ပြုခဲ့ပါသလား? ပြုခဲ့ပါသည်/မပြုခဲ့ပါ /မသိပါ

(စ) ခရီးအကွာအဝေး

(၁) ဤကျေးရွာ၏ပဟိုမှ ၎င်းကျေးရွာအုပ်စု၏ပဟိုအထိ ခရီးမိုင်မည်မျှကွာဝေးသနည်း? မိုင်-----/မသိပါ

(၂) ဤကျေးရွာမှ ၎င်းကျေးရွာအုပ်စုပဟိုအထိ သွားလာရာတွင်ကြာမြင့်သည့်အချိန်။

ခြောက်သွေ့ရာသီတွင်ကြာချိန် ----- ထော်လာဂျီ/မော်တော်ဆိုင်ကယ်/ခြေလျင်/လား/မော်တော်ဘုတ်/
 အခြား -----

မိုးရာသီတွင်ကြာချိန် ----- ထော်လာဂျီ/မော်တော်ဆိုင်ကယ်/ခြေလျင်/လား/မော်တော်ဘုတ်/
 အခြား -----

3

(ဇ) ဖက်လုံးကျွတ်ဆိုင်ရာ သဘာဝဘေးအန္တရာယ်

ဤကျေးရွာတွင် ရေကြီးခြင်းကို သဘာဝဘေးအန္တရာယ်ကုန်ဆုံးရှုံးခြင်း ရှိပါသလား။

မရှိပါ ရှိပါသည် ရှိလျှင်ဖော်ပြပါ -----

(ဈ) ကျေးရွာတွင် ခွဲစည်းထားသော အဖွဲ့အစည်းများ

လူထုထုတ်ပြန်ပေးဆောင်မှု ဤကျေးရွာတွင် ကျေးရွာဖွံ့ဖြိုးရေးအဖွဲ့အစည်း (သို့) ရွာသားများကိုယ်တိုင် (သို့) စီမံကိန်းတစ်ခုခုမှ ခွဲစည်းထားသည့် အဖွဲ့အစည်းများရှိပါသလား။

(၁) -----

(၂) -----

(ည) အထွေထွေအုပ်ချုပ်ရေး ဦးစီးဌာန (GAD) မှ မှတ်တမ်းတင်ထားခြင်း

ဤကျေးရွာသည် အထွေထွေအုပ်ချုပ်ရေး ဦးစီးဌာန (GAD) မှ မှတ်တမ်းတင်ထားမှု ရှိပါသလား။

မရှိပါ ရှိပါသည်

၆

ကျေးရွာခေါင်းဆောင်

အမည် ဦးဇော်ဇော်

လက်မှတ်  နေ့စွဲ ၆. ၁၀. ၂၀၁၇

လူထုထုတ်ပြန်ရေးမှူး

အမည် ဒေါ်ခင်စုစု

လက်မှတ်  နေ့စွဲ ၆. ၁၀. ၂၀၁၇

၇

①

ပုံစံ - စ - ခ ကျေးရွာအခြေခံအချက်အလက်များ (Form PC 1)

လယ်ညွှန်ချက်၊ ကျေးရွာတစ်ရွာသို့ ပထမဆုံးမိတ်ဆက်ခရီး သွားရောက်သောအခါ လူထုစည်းရုံးရေးမှူးသည် ကျေးရွာ ခေါင်းဆောင်များအား ကျေးရွာအချက်အလက်များကို မေတ္တာရပ်ခံ၍ တောင်းခံရသည်။ ဤအချက်အလက်များကို စီမံကိန်း မိတ်ဆက်အစည်းဝေးပတ်ဝင်မိတောင်းခံရမည်။ စီမံကိန်းမိတ်ဆက်အစည်းဝေးတွင် လူထုစည်းရုံးရေးမှူးသည် ဤအချက်အလက် များအား စစ်ဆေးပြီး မှန်ကန်အောင်ပြုလုပ်ရမည်။ ပြီးနောက်တွင် လူထုစည်းရုံးရေးမှူးမှ သတင်းအချက်အလက်ပေးသည့် Tablets မှ တဆင့် ပြည့်သွင်းရမည်။

ကျေးရွာခေါင်းဆောင် အမည် ဒိုးကြာသိုဇွဲ ကျေးရွာခေါင်းဆောင်၏ ဖုန်းနံပါတ် ၀၅ ၇၇ ၄၅ ၀၅ ၆၃၇ လူထုစည်းရုံးရေးမှူး၏ အမည် ဇော်ခွဲဂိုဝင်း

ပြည်နယ်၊ တိုင်းဒေသကြီး၊ မြို့နယ် - ဘီးလင်း၊ ကျေးရွာအုပ်စု - သဲဖြူ၊ ကျေးရွာ - သဲဖြူရွာ (အခြေအနေအထား)

လူမျိုးစု	အိမ်ထောင်စုအရေအတွက်	ကိုးကွယ်သည့်ဘာသာ	အိမ်ထောင်စုအရေအတွက်
လူမျိုးစု (၁) <u>ကရင်</u>	<u>၃၉</u>	ဘာသာ (၁) <u>၄၃</u>	<u>၃၀</u>
လူမျိုးစု (၂) <u>ဗမာ</u>	<u>၁</u>	ဘာသာ (၂) <u>၄၃</u>	
လူမျိုးစု (၃) -----		ဘာသာ (၃) -----	
လူမျိုးစု -----		ဘာသာရော -----	
အခြား			
မသန်စွမ်းသူများ	<u>၁</u>		
သက်ကြီးရွယ်အိုများ (၆၅ နှစ် နှင့် အထက်)	<u>၁၀</u>		
စစ်ဘေးရှောင်	<u>၀</u>		

	အမျိုးသား (အရေအတွက်)	အမျိုးသမီး (အရေအတွက်)
လူဦးရေ	<u>၇၉</u>	<u>၉၄</u>
လူမျိုးစု (၁) <u>ကရင်</u>	<u>၇၆</u>	<u>၉၁</u>
လူမျိုးစု (၂) <u>ဗမာ</u>	<u>၁</u>	<u>၃</u>
လူမျိုးစု (၃) -----		
အခြား		
အိမ်ထောင်ဦးစီး	<u>၂၈</u>	<u>၁၂</u>

ပေါင်း
၁၇၃

(ခ) အခြေခံအဆောက်အအုံ အသုံးအဆောင်များ

စာသင်ကျောင်း	အမှတ် ဖြစ်ပါ	ကျန်းမာရေး	အမှတ် ဖြစ်ပါ	ဘာသာရေး အဆောက် အအုံများ	အမှတ် ဖြစ်ပါ

(၂)

အထက်တန်းကျောင်း	<input type="checkbox"/>	ဆေးရုံ	<input type="checkbox"/>	စေတီ	<input type="checkbox"/>
အလယ်တန်းကျောင်း	<input type="checkbox"/>	ကျန်းမာရေးဌာန	<input type="checkbox"/>	ဘုန်းကြီးကျောင်း	<input checked="" type="checkbox"/>
မူလတန်းကျောင်း	<input type="checkbox"/>	ကျန်းမာရေးဌာနခွဲ	<input type="checkbox"/>	ဟိန္ဒူဘုရားကျောင်း	<input type="checkbox"/>
မူကြိုကျောင်း	<input type="checkbox"/>	ဆေးပေးခန်း	<input type="checkbox"/>	ခရစ်ယာန်ကျောင်း	<input type="checkbox"/>
အခြား	<input type="checkbox"/>	အခြား	<input type="checkbox"/>	ဗလီ	<input type="checkbox"/>
				အခြား	<input type="checkbox"/>
မှတ်ချက်		မှတ်ချက်		မှတ်ချက်	

(ဂ) ကျွမ်းကျင်သူများမှတ်တမ်း (ကျေးရွာတွင်နေထိုင်သော သို့မဟုတ် တခြားရွာမှလာရောက်သော ကျွမ်းကျင်သူများ)

(၁) စာသင်ကျောင်း			(၂) ကျန်းမာရေး			(၃) လက်မှုပညာရှင်		
	ရွာတွင်နေထိုင်သူ	အခြားရွာလာသူ		ရွာတွင်နေထိုင်သူ	အခြားရွာမှလာသူ		ရွာတွင်နေထိုင်သူ	အခြားရွာမှလာသူ
လတန်းပြဆရာ/မ	<input type="checkbox"/>	<input type="checkbox"/>	ဆရာဝန်	<input type="checkbox"/>	<input type="checkbox"/>	လက်သမား	<input type="checkbox"/>	<input type="checkbox"/>
အထက်တန်းပြဆရာ/မ	<input type="checkbox"/>	<input type="checkbox"/>	လက်ထောက်ကျန်းမာရေးမှူး	<input type="checkbox"/>	<input type="checkbox"/>	ပန်းရံ	<input type="checkbox"/>	<input type="checkbox"/>
အလယ်တန်းပြဆရာ/မ	<input type="checkbox"/>	<input type="checkbox"/>	အမျိုးသမီးကျန်းမာရေးဆရာမ	<input type="checkbox"/>	<input type="checkbox"/>	လျှပ်စစ်ကျွမ်းကျင်ဦးသမား	<input type="checkbox"/>	<input type="checkbox"/>
မူကြိုဆရာ/မ	<input type="checkbox"/>	<input type="checkbox"/>	သားဖွားဆရာမ	<input type="checkbox"/>	<input type="checkbox"/>	ရေပိုက်သူယ်သူ	<input type="checkbox"/>	<input type="checkbox"/>
အခြား	<input type="checkbox"/>	<input type="checkbox"/>	ပြည်သူ့ကျန်းမာရေးလုပ်သား	<input checked="" type="checkbox"/>	<input type="checkbox"/>	စက်ပြင်ဆရာ	<input type="checkbox"/>	<input type="checkbox"/>
မှတ်ချက်			မှတ်ချက်			မှတ်ချက်		

(ဃ) ကျေးရွာသို့ ရောက်ရှိနိုင်သည့် လမ်းအခြေအနေ / ကျေးရွာတစ်ရွာသည် ၎င်း၏ ကျေးရွာအုပ်စုနှင့် ဆက်သွယ်ထားသော လမ်းအခြေအနေ (အောက်ပါတို့ကို ဝိုင်းပါ)

ကျောက်ကြမ်းလမ်း: _____ ကတ္တရာလမ်း: _____ ကွန်ကရစ်လမ်း: _____ မော်တော်ဆိုင်ကယ်လမ်း: _____
 ကျောက်ခင်းလမ်း: ခြေသားလမ်း လူသွားလမ်း: _____ အခြား: _____

(င) ကျေးရွာဖွံ့ဖြိုးမှုစီမံချက်

(၁) လူထုပတ်ဝန်းကျင်ထိခိုက်မှုမရှိစေရန် ဤကျေးရွာတွင် ကျေးရွာဖွံ့ဖြိုးမှု စီမံချက်ရှိခဲ့ပါသလား? ပိုင်းပါ
 ရှိပါသည် (မရှိပါ) / မသိပါ
 (၂) ရှိခဲ့ပါလျှင် ဤစီမံချက်ကို မည်သည့် ခုနှစ်တွင် ပြင်ဆင်ခဲ့ပါသနည်း? နှစ်-----/မသိပါ
 (၃) ဤစီမံချက်ကို ခြုံငုံမှုအတည်ပြုခဲ့ပါသလား? ပြုခဲ့ပါသည်/မပြုခဲ့ပါ / မသိပါ

(စ) ခရီးအကွာအဝေး

(၁) ဤကျေးရွာ၏ပတ်ဝန်းကျင်မှ ၎င်းကျေးရွာအုပ်စု၏ပတ်ဝန်းကျင်မှ ခရီးမိုင်မည်မျှကွာဝေးသနည်း? မိုင် ၀.၅ / မသိပါ
 (၂) ဤကျေးရွာမှ ၎င်းကျေးရွာအုပ်စု၏ပတ်ဝန်းကျင်မှ သွားလာရာတွင် ကြာမြင့်သည့်အချိန်

ခြောက်သွေ့ရာသီတွင် ကြာချိန် ----- ၁၀ မိနစ် ----- ထော်လာရီ/မော်တော်ဆိုင်ကယ်/ခြေလျင်/လား/မော်တော်ဘုတ်/
 အခြား: -----
 မိုးရာသီတွင် ကြာချိန် ----- ၁၅ မိနစ် ----- ထော်လာရီ/မော်တော်ဆိုင်ကယ်/ခြေလျင်/လား/မော်တော်ဘုတ်/
 အခြား: -----

(3)

(ဏ) ပတ်ဝန်းကျင်ဆိုင်ရာ သဘာဝဘေးအန္တရာယ်

ဤကျေးရွာတွင် ရေကြီးခြင်းကဲ့သို့ သဘာဝဘေးအန္တရာယ်ကျရောက်မှုခြင်း ရှိပါသလား။

မရှိပါ

ရှိပါသည်

ရရှိလျှင်ဖော်ပြပါ - မြေကျိုးခြင်း (၂၀၁၅)

(ဇ) ကျေးရွာတွင် ဖွဲ့စည်းထားသော အဖွဲ့အစည်းများ

လူထုပတ်ဝန်းကျင်ဆိုင်ရာ ဤကျေးရွာတွင် ကျေးရွာဖွံ့ဖြိုးရေးအတွက် အစိုးရ (သို့) ရှာသားများကိုယ်တိုင် (သို့) စီမံကိန်းတစ်ခုခုမှ ဖွဲ့စည်းထားသည့် အဖွဲ့အစည်းများရှိပါသလား။

(၁) -----

(၂) -----

(ဈ) အထွေထွေအုပ်ချုပ်ရေး ဦးစီးဌာန (GAD) မှ မှတ်တမ်းတင်ထားခြင်း

ဤကျေးရွာသည် အထွေထွေအုပ်ချုပ်ရေး ဦးစီးဌာန (GAD) မှ မှတ်တမ်းတင်ထားမှု ရှိပါသလား။

မရှိပါ

ရှိပါသည်



ကျေးရွာခေါင်းဆောင်

အမည် ဦးဇော်ဇော်

လက်မှတ် [Signature] နေ့စွဲ ၁၇.၉.၂၀၁၅

လူထုစည်းရုံးရေးမှူး

အမည် ဒေါ်ခွင်ဝင်း

လက်မှတ် [Signature] နေ့စွဲ ၁၇.၉.၂၀၁၅



(၁၀) စီမံကိန်း အချိန်စက်ဝန် အချိန်ဇယား (ပုံစံ-၂)

လူထုပဟိုပြုစီမံကိန်းစီမံကိန်းလက်စွဲ

၂၄၈- PC- ၃

ပုံစံ ၀-၂ - စီမံကိန်းစက်ဝန်အချိန်ဇယား (PC 2)

လမ်းညွှန်ချက်သက်ဆိုင်ရာလူထုစည်းရုံးရေးမှူး/လက်ထောက်နည်းပညာနည်းပညာမှူးများမှ စီမံကိန်းစက်ဝန်အဆင့်တစ်ခုစီ		ပြီးစီးတိုင်းကျေးရွာနှင့်	ကျေးရွာအုပ်စု
အတွက်တိုက်ပုံစံကိစ္စညွှန်သွင်းရမည်။			
စည်းရုံးရေးမှူး/ဝန်ထမ်း အမည် ဝေါ်အောင် နှင်းဝဲဝင်းမြင့်			
၀န.ရုံ	-၂၆-၂-၂၀၁၆	စက်ဝန်အားအမှတ်ခြစ်ပါ ။ စက်ဝန်(၁) <input type="checkbox"/> စက်ဝန်(၂) <input type="checkbox"/> စက်ဝန်(၃) <input type="checkbox"/> စက်ဝန်(၄) <input type="checkbox"/>	
ပြည်နယ်/တိုင်း	ဗွန်	မြို့နယ်	ဘီးလင်း
ကျေးရွာအုပ်စု		အထူးအခြား	ကျေးရွာ
		အမှတ်	

၁

စီမံကိန်းစာရင်းစွက်မှုအစဉ်များ	၀န.ရုံ		အစည်းအဝေးတွင်တက်ရောက်သူအရေအတွက်			
	စတင်သည့်နေ့	ပြီးဆုံးသည့်နေ့	အမျိုးသားအရေအတွက်	အမျိုးသမီးအရေအတွက်	အိမ်ထောင်စုအရေအတွက်	လူမျိုးစုတက်ရောက်သူအရေအတွက်နှင့် လူမျိုးစုအမည်
၁. ကျေးရွာစီမံကိန်း မိတ်ဆက်အစည်းအဝေး	၂၅.၂.၁၆	၂၅.၂.၁၆	၂၁-ဦး	၃၁-ဦး	၃၆-	မမာ ၂ ကရင် ၄၇ ကရင်၊ မမာ - ၇
၂. ကျေးရွာဖွံ့ဖြိုးရေး စီမံချက်ရေးဆွဲခြင်း အစည်းအဝေး	၂၆.၂.၁၆	၂၆.၂.၁၆	၂၅-ဦး	၂၇-ဦး	၃၆-	မမာ ၃ ကရင် ၃၅
၃. ကျေးရွာအုပ်စု လုပ်ငန်း ဆုံးဖြတ်ချက်ချသည့်အစည်းအဝေး	၂၇.၂.၁၆	၂၇.၂.၁၆	၃၀-ဦး	၃၀-ဦး	၂၀-	မမာ ၃ ကရင် ၃၆
၄. မြို့နယ်အဆင့်စီမံကိန်းရေးဆွဲရေးနှင့်အကောင်အထည်ဖော်ရေးကော်မတီ၏ စီမံကိန်း သုံးသပ်မှုအစည်းအဝေး						
၅. မြို့နယ် စီမံကိန်းရေးဆွဲရေးနှင့်အကောင်အထည်ဖော်ရေးကော်မတီ၏ဆုံးဖြတ်ချက် ရွာသို့ အသိပေးအကြောင်းကြားသည့်အစည်းအဝေး						
၆. စီမံကိန်းလုပ်ငန်းခွဲစီမံချက်ရေးဆွဲခြင်း အစည်းအဝေး						



၉

၆.၁။ စီမံကိန်းလုပ်ငန်း အကောင်အထည်ဖော် ရေးအစီအစဉ် ရေးဆွဲခြင်း							
၆.၂။ ဝယ်ယူရေးအစီအစဉ် ရေးဆွဲခြင်း							
၆.၃။ ဘဏ္ဍာရေးကုန်ကျမှု လျာထားအစီအစဉ် ရေးဆွဲခြင်း							
၆.၄။ ပြင်/ထိန်းအစီအစဉ် ရေးဆွဲခြင်း							
၇။ စီမံကိန်းလုပ်ငန်းခွဲ တိုးတက်မှု စောင့်ကြည့် လေ့လာအစည်းအဝေး	မလို	မလို	မလို	မလို	မလို	မလို	မလို
၇.၁။ အစည်းအဝေး ပထမအကြိမ်							
၇.၂။ အစည်းအဝေး ဒုတိယအကြိမ်							
၇.၃။ အစည်းအဝေး တတိယအကြိမ်							
၈။ စီမံကိန်းလုပ်ငန်းခွဲ အပြီးသတ်စစ်ဆေးခြင်း အစည်းအဝေး							
၉။ လူထုစစ်ဆေးပွဲအစည်းအဝေး							

ပုံစံ - ၅ - စီမံကိန်းလက်စွဲအချိန်ဇယား (PC 2)

①

လမ်းညွှန်ချက်၊ သက်ဆိုင်ရာလူထုထုတ်ပြန်မှုမရပျိုး/လက်ထောက်နည်းပညာနည်းပညာ ပျိုးပျိုးပွဲ စီမံကိန်းကော်မရှင်းအဆင့်တစ်ခုစီပြီးစီးတိုင်း ကျေးရွာနှင့် တေး၊ ရွာအုပ်စုအတွက် ဤပုံစံကို ဖြည့်သွင်းရမည်။

စည်းရုံးရေးပျိုး/ဝန်ထမ်း အမည် ကျော်စွာအောင်

ဇနီး သခင်အောင် ကော်မရှင်းအဖွဲ့ဝင်ဖြစ်ပါ စက်ဝန်း(၁) စက်ဝန်း(၂) စက်ဝန်း(၃)
 □ စက်ဝန်း (၄)

ပြည်နယ်/တိုင်း မန္တလေး ပြို့နယ် ဘီးလင်း ကျေးရွာအုပ်စု ဆုံဖြူရွာ ကျေးရွာ ငါးကုန်း

စီမံကိန်းဆောင်ရွက်မှုအဆင့်များ	ဇနီး		အစည်းအဝေးတွင်တက်ရောက်သူကဏ္ဍခေတ္တ			
	စတင်သည့် ဇနီး	ပြီးဆုံးသည့် ဇနီး	ကျား	အမျိုးသမီး	အိမ်ထောင်စု	လူမျိုးစုတိုင်း/လက်သု အရေအတွက်နှင့် လူမျိုးစုစာရင်း
၁။ ကျေးရွာစီမံကိန်း စိတ်ဆက်အစည်းအဝေး	၁၁.၁.၁၇	၁၁.၁.၁၇	၈	၂၅	၃၃	မဟာမိတ် ၃၀ ကျေးရွာ ၃
၂။ ကျေးရွာဖွံ့ဖြိုးရေး စီမံချက်ရေးဆွဲခြင်း အစည်းအဝေး	၁၂.၁.၁၇	၁၃.၁.၁၇	၈	၂၅	၃၃	မဟာမိတ် ၃၀ ကျေးရွာ ၃
၃။ ကျေးရွာအုပ်စု လုပ်ငန်းဆုံးဖြတ်ချက်ချသည့် အစည်းအဝေး	၁၇.၁.၁၇	၁၇.၁.၁၇	၆	၉	၁၅	ကျေးရွာ ၃ ကျေးရွာ ၂
၄။ ပြို့နယ်အဆင့် စီမံကိန်းရေးဆွဲရေးနှင့် အကောင်အထည်ဖော်ရေးကော်မတီ၏ စီမံကိန်း သုံးကပ်မှု အစည်းအဝေး	၁၀.၂.၁၇	၂၃.၂.၁၇	မလို	မလို	မလို	မလို
၅။ ပြို့နယ် စီမံကိန်းရေးဆွဲရေးနှင့် အကောင်အထည်ဖော်ရေး ကော်မတီ၏ဆုံးဖြတ်မှုကို ရွာသို့ အသိပေး အကြောင်းကြားသည့် အစည်းအဝေး	၂၅.၂.၁၇	၂၅.၂.၁၇	၉	၁၅	၂၄	ကျေးရွာ ၂၂ မဟာမိတ် ၂
၆။ စီမံကိန်းလုပ်ငန်းခွဲစီမံချက်ရေးဆွဲခြင်း အစည်းအဝေး	၄.၃.၁၇	၄.၃.၁၇				
၆.၁။ စီမံကိန်းလုပ်ငန်း အကောင်အထည်ဖော် ပေးအပ်အစဉ် ရေးဆွဲခြင်း	၄.၃.၁၇	၄.၃.၁၇	၇	၁၄	၂၁	ကျေးရွာ ၁၇ မဟာမိတ် ၂ ကျေးရွာ ၂

②

၆.၂။ ဝယ်ယူရေးအစီအစဉ် ရေးဆွဲခြင်း	၄.၃.၁၇	၄.၃.၁၇	၇	၁၄	၂၁	ကျွမ်းကျင်မှု မဟုတ်	၁၇ ၂
၆.၃။ ဘဏ္ဍာရေးကုန်ကျမှု လျာထားအစီအစဉ် ရေးဆွဲခြင်း	၄.၃.၁၇	၄.၃.၁၇	၇	၁၄	၂၁	ကျွမ်းကျင်မှု မဟုတ်	၁၇ ၂
၆.၄။ မြင်/ထိန်းအစီအစဉ် ရေးဆွဲခြင်း	၄.၃.၁၇	၄.၃.၁၇	၇	၁၄	၂၁	ကျွမ်းကျင်မှု မဟုတ်	၁၇ ၂
၇။ စီမံကိန်းလုပ်ငန်းခွဲ တိုးတက်မှု စောင့်ကြည့်အစည်းအဝေး							
၇.၁။ အစည်းအဝေး ပထမအကြိမ်	၃၀.၃.၁၇	၃၀.၃.၁၇	၉	၈	၁၇	ကျွမ်းကျင်မှု မဟုတ်	၁၆ ၁
၇.၂။ အစည်းအဝေး ဒုတိယအကြိမ်	၅.၅.၁၇	၅.၅.၁၇	၇	၈	၁၅	ကျွမ်းကျင်မှု မဟုတ်	၁၄ ၁
၇.၃။ အစည်းအဝေး တတိယအကြိမ်	၁၀.၆.၁၇	၁၀.၆.၁၇	၈	၉	၁၇	ကျွမ်းကျင်မှု မဟုတ်	၁၆ ၁
၈။ စီမံကိန်းလုပ်ငန်းခွဲ အပြီးသတ်စစ်ဆေးခြင်း အစည်းအဝေး	၁၆.၆.၁၇	၁၆.၆.၁၇	၁၁	၁၃	၂၄	ကျွမ်းကျင်မှု မဟုတ်	၂၃ ၁
၉။ လူထုစစ်ဆေးပွဲအစည်းအဝေး	၁၃.၇.၁၇	၁၃.၇.၁၇	၁၄	၂၆	၃၅	ကျွမ်းကျင်မှု မဟုတ်	၃၄ ၁

ပုံစံ - ၀ - ၂ - စီမံကိန်းစက်ဝန်းအချိန်ဇယား (PC 2)

လမ်းညွှန်ချက်၊ သက်ဆိုင်ရာလူထုစည်းရုံးရေးပူးပေါင်းဆောင်ရွက်မှု/လက်ထောက်နည်းပညာပူးပေါင်းမှု စီမံကိန်းစက်ဝန်းအဆင့်တစ်ခုစီပြီးစီးတိုင်း ကျေးရွာနှင့် ကျေးရွာအုပ်စုအတွက် ဤပုံစံကို ပြင်ဆင်သွင်းရမည်။

စည်းရုံးရေးပူးပေါင်းမှုအမည် **အိန္ဒိယပြည်** :

နေ့စွဲ **၆.၁၀.၂၀၁၇** စက်ဝန်းအားအမှတ်ခြိပ်ပါ စက်ဝန်း(၁) စက်ဝန်း(၂) စက်ဝန်း(၃) စက်ဝန်း(၄)

ပြည်နယ်/တိုင်း **ဗဟို**၊ မြို့နယ် **ကီးပင်း**၊ ကျေးရွာအုပ်စု **သံဖြူတောင်**၊ ကျေးရွာ **အိန္ဒိယ (သဲဖြူအောင်)**

စီမံကိန်းဆောင်ရွက်မှုအဆင့်များ	နေ့စွဲ		အစည်းအဝေးတွင်တက်ရောက်သူအရေအတွက်						အိမ်ထောင်စုပေါင်း	အိမ်ထောင်စု %
	စတင်သည့်နေ့	ပြီးဆုံးသည့်နေ့	အမျိုးသားအရေအတွက်	အမျိုးသမီးအရေအတွက်	အိမ်ထောင်စုအရေအတွက်	လူမျိုးစုတက်ရောက်သူအရေအတွက်နှင့် လူမျိုးစုအမည်				
						ကျား	မ			
၁။ ကျေးရွာစီမံကိန်း မိတ်ဆက်အစည်းအဝေး	၆.၁၀.၁၇	၆.၁၀.၁၇	၈	၂၅	၃၃	ဗမာ / ဂျမ်း	၂ / ၁	၃၆	၉၁.၆၇%	
၂။ ကျေးရွာပွဲပြီးစေရန် စီမံချက်ရေးဆွဲခြင်းအစည်းအဝေး	၇.၁၀.၁၇	၇.၁၀.၁၇	၈	၂၅	၃၃	ဗမာ / ဂျမ်း	၂ / ၁	၃၆	၉၁.၆၇%	
၃။ ကျေးရွာအုပ်စု လုပ်ငန်းဆောင်ရွက်ချက်ချသည့်အစည်းအဝေး	၈.၁၀.၁၇	၈.၁၀.၁၇	-	-	-					
၄။ မြို့နယ်အဆင့် စီမံကိန်းရေးဆွဲရေးနှင့် အကောင်အထည်ဖော်ရေးကော်မတီ၏ စီမံကိန်း သုံးသပ်မှုအစည်းအဝေး			မလို	မလို	မလို	မလို				
၅။ မြို့နယ် စီမံကိန်းရေးဆွဲရေးနှင့် အကောင်အထည်ဖော်ရေး ကော်မတီ၏ဆုံးဖြတ်မှုကို ရွာသို့ အသိပေးအကြောင်းကြားသည့် အစည်းအဝေး										
၆။ စီမံကိန်းလုပ်ငန်းဆွဲစီမံချက်ရေးဆွဲခြင်းအစည်းအဝေး										
၆.၁။ စီမံကိန်းလုပ်ငန်း အကောင်အထည်ဖော်										

၉

ရေအစီအစဉ် ရေးဆွဲခြင်း									
၆.၂။ ဝယ်ယူရေးအစီအစဉ် ရေးဆွဲခြင်း									
၆.၃။ ဘဏ္ဍာရေးကုန်ကျမှု လျာထားအစီအစဉ် ရေးဆွဲခြင်း									
၆.၄။ ပြင်/ထိန်းအစီအစဉ် ရေးဆွဲခြင်း									
၇။ စီမံကိန်းလုပ်ငန်းခွဲ တိုးတက်မှု စောင်ကြည့် အစည်းအဝေး									
၇.၁။ အစည်းအဝေး ပထမအကြိမ်									
၇.၂။ အစည်းအဝေး ဒုတိယအကြိမ်									
၇.၃။ အစည်းအဝေး တတိယအကြိမ်									
၈။ စီမံကိန်းလုပ်ငန်းခွဲ အပြီးသတ်စစ်ဆေးခြင်း အစည်းအဝေး									
၉။ လူထုစစ်ဆေးပွဲအစည်းအဝေး									

ပုံစံ - ၀ - ၂ - စီမံကိန်းစက်ဝန်းအချိန်ဇယား (PC 2)

လမ်းညွှန်ချက်၊ သက်ဆိုင်ရာလုပ်ငန်းစဉ်များ/လက်ထောက်နည်းပညာများမှ စီမံကိန်းစက်ဝန်းအဆင့်တစ်ခုစီပြီးစီးတိုင်း ကျေးရွာနှင့် ကျေးရွာအုပ်စုအတွက် ဤပုံစံကို ပြင်ဆင်ရမည်။

စီမံကိန်းစက်ဝန်းအဆင့်အမည် **ဒေါ်ခွဲရှိဝင်း**

နေ့စွဲ **17.9.2018**

စက်ဝန်းအားအမှတ်ဖြစ်ပါ စက်ဝန်း(၁) စက်ဝန်း(၂) စက်ဝန်း(၃)
 စက်ဝန်း(၄)

ပြည်နယ်/ခရိုင်: **မွန်** | မြို့နယ် - **ဘီးလင်း** | ကျေးရွာအုပ်စု - **သဲဖြူရွာ** | ကျေးရွာ - **သဲဖြူရွာ (အ.လူရှင်း)**

စီမံကိန်းဆောင်ရွက်မှုအဆင့်များ	နေ့စွဲ		အစည်းအဝေးတွင်တက်ရောက်သူအရေအတွက်						အိမ်ထောင်စု ပေါင်း	အိမ်ထောင်စု %	
	တင်သည့် နေ့	ပြီးဆုံး သည့်နေ့	အမျိုးသား အရေအတွက်	အမျိုးသမီး အရေအတွက်	အိမ်ထောင်စု အရေအတွက်	လူမျိုးစုတက်ရောက်သူ အရေအတွက် နှင့် လူမျိုးစုအမည်					
၁။ ကျေးရွာစီမံကိန်း မိတ်ဆက်အစည်းအဝေး	17.9.18	17.9.18	9	22	30	ကျန 1 ဗမာ 1	29	1	2	40	75%
၂။ ကျေးရွာဖွံ့ဖြိုးရေး စီမံချက်ရေးဆွဲခြင်း အစည်းအဝေး	17.9.18	17.9.18	9	22	30	ကျန 1 ဗမာ 1	29	2		40	75%
၃။ ကျေးရွာအုပ်စု လုပ်ငန်းဆုံးဖြတ်ချက်ချသည့် အစည်းအဝေး	20.11.18	20.11.18	-								
၄။ မြို့နယ်အဆင့် စီမံကိန်းရေးဆွဲရေး နှင့် အကောင် အထည်ဖော်ရေးကော်မတီ၏ စီမံကိန်း သုံးသပ်မှု အစည်းအဝေး	11.1.19	17.1.19	မလို	မလို	မလို						
၅။ မြို့နယ် စီမံကိန်းရေးဆွဲရေး နှင့် အကောင်အထည် ဖော်ရေး ကော်မတီ၏ဆုံးဖြတ်မှုကို ရွာသို့ အသိပေး အကြောင်းကြားသည့် အစည်းအဝေး	23.1.19	23.1.19	7	9	16	ကျန 1 ဗမာ 1 ရှမ်း 1	14	1	1	40	45%
၆။ စီမံကိန်းလုပ်ငန်းစဉ်စီမံချက်ရေးဆွဲခြင်း အစည်းအဝေး											
၆.၁။ စီမံကိန်းလုပ်ငန်း အကောင်အထည်ဖော်	5.2.19	5.2.19	7	11	18	ကျန 1 ဗမာ 1 ရှမ်း 1	16			40	45%

ရေအစီအစဉ် ရေးဆွဲခြင်း									
၆.၂။ ယယ်ယူရေအစီအစဉ် ရေးဆွဲခြင်း	5.2.19	5.2.19	7	11	18	ကရင် ဗဟ/၅၆၆	14 1/1	40	45%
၆.၃။ ဘဂ္ဂာရေကုန်ကျမှု လျာထားအစီအစဉ် ရေးဆွဲခြင်း	5.2.19	5.2.19	7	11	18	ကရင် ဗဟ/၅၆၆	14 1/1	40	45%
၆.၄။ ပြင်/ထိန်းအစီအစဉ် ရေးဆွဲခြင်း	16.2.19	16.2.19	3	14	17	ကရင် ဗဟ/၅၆၆	15 1/1	40	42-50%
၇။ စီမံကိန်းလုပ်ငန်းခွဲ တိုးတက်မှု စောင့်ကြည့် အစည်းအဝေး									
၇.၁။ အစည်းအဝေး ပထမအကြိမ်	8.4.19	8.4.19	11	13	23	ကရင် ဗဟ	23 1	40	57.50%
၇.၂။ အစည်းအဝေး ဒုတိယအကြိမ်	2.5.19	2.5.19	7	18	20	ကရင် ဗဟ/၅၆၆	22 2/1	40	50%
၇.၃။ အစည်းအဝေး တတိယအကြိမ်	22.5.19	22.5.19	12	14	26	ကရင် ဗဟ/၅၆၆	24 1/1	40	65%
၈။ စီမံကိန်းလုပ်ငန်းခွဲ အပြီးသတ်စစ်ဆေးခြင်း အစည်းအဝေး	25.6.19	25.6.19	7	15	22	ကရင် ဗဟ	22 1	40	55%
၉။ လူထုစစ်ဆေးမှုအစည်းအဝေး									

ပုံစံ - ၀ - ၃ ကျေးရွာဖွံ့ဖြိုးရေး ဦးစားပေးအစီအစဉ် (Form PC 3)

ကယ်ညွှန်ချက် အဆင့်(၃) ကျေးရွာမျှော်မှန်းချက်အစည်းအဝေး ပြီးဆုံးသောအခါ ကျေးရွာစီမံကိန်း အထောက်အကူပြု ကော်မတီသည် လူထုစည်းရုံးရေးမှူးအကူအညီဖြင့် ဤပုံစံကိုပြည့်ပုံအောင် ဖြည့်သွင်းရမည်။

လူထုစည်းရုံးရေးမှူး/ဝန်ထမ်း အမည် **ဇော် ဦး ၁၁ ၃၆ ၂၉**

နေ့စွဲ **၁၂.၀.၁၀၇** ဝက်ဝန်းအား အမှတ်ခြစ်ပါ (V) ဝက်ဝန်း(၁)
 ဝက်ဝန်း(၂) ဝက်ဝန်း(၃) ဝက်ဝန်း(၄)

ပြင်နယ်စိုင်း **မွန်** ကိုယ်စားပြုနယ် **ကျေးရွာအုပ်စု(၁)မြို့နယ်** ကျေးရွာ **ရွှေကျော်**

က၊ အခက်အခဲအတားအဆီးများအားဆွေးနွေးခြင်း - ယခုလက်ရှိအခြေအနေတွင် ဤကျေးရွာဖွံ့ဖြိုးတိုးတက်ရေးအတွက် အဓိက အခက်အခဲအတားအဆီးများသည် မည်သည်များဖြစ်ပါသနည်း။ (အမျိုးသား/သမီး အနည်းဆုံးအခက်အခဲ ၅ ခုစီဖော်ပြပါ)

အမျိုးသား အဖွဲ့မှ တင်ပြသောအခက်အခဲအတားအဆီးများ အမျိုးသမီး အဖွဲ့မှတင်ပြသောအခက်အခဲအတားအဆီးများ

၁	မိုးတူငါး - နားပန်းဆက်သွယ်ရေးအခက်	၁	ကျေးရွာအုပ်စု
၂	စဉ်းစား ပြင်ဆင်ရေး အခက်	၂	ကျေးရွာအုပ်စု
၃	ကျေးရွာအုပ်စု	၃	ကျေးရွာအုပ်စု
၄	ကျေးရွာအုပ်စု	၄	ကျေးရွာအုပ်စု
၅	ကျေးရွာအုပ်စု	၅	ကျေးရွာအုပ်စု

ခ၊ မျှော်မှန်းခြင်း - နောင်လာမည့် (၅) နှစ် အတွင်း ကျေးရွာဖွံ့ဖြိုးရေး မျှော်မှန်းလျာထားချက်များအား တင်ပြပါ။

အမျိုးသားအဖွဲ့မှ တင်ပြသောမျှော်မှန်းချက်များ အမျိုးသမီးအဖွဲ့မှ တင်ပြသောမျှော်မှန်းချက်များ

၁	နားပန်းဆက်သွယ်ရေးအခက်	၁	ကျေးရွာအုပ်စု
၂	ကျေးရွာအုပ်စု	၂	ကျေးရွာအုပ်စု
၃	ကျေးရွာအုပ်စု	၃	ကျေးရွာအုပ်စု
၄	ကျေးရွာအုပ်စု	၄	ကျေးရွာအုပ်စု
၅	ကျေးရွာအုပ်စု	၅	ကျေးရွာအုပ်စု

ဂ၊ လူထုစီမံကိန်း၏ လာမည့် (၄) နှစ်အတွက် အကျိုးဝင်သော ဦးစားပေး ဖွံ့ဖြိုးတိုးတက်မှု လုပ်ငန်း အစီအစဉ်များအားဖော်ပြပါ။

အဆင့်	ကျေးရွာအတွက် ဦးစားပေး ဖွံ့ဖြိုးတိုးတက်မှု လုပ်ငန်းစဉ်များ	အဆိုပြုသူ (အမျိုးသားများ/ အမျိုးသမီးများ/ အမျိုးသား + အမျိုးသမီး)	ခန့်မှန်းကုန်ကျ စရိတ်	အကျိုးခံစားခွင့်ရှိသူ ခန့်မှန်းခြေ အရေအတွက်
၁	နားပန်း (မြေသာ))	ကျား + မ	၀	၁၅၆ ဦး
၂	ရေပူ (ကျေးရွာအုပ်စု)	"	၆၅၀၀,၀၀၀/-	၁၅၆ ဦး
၃	ကျေးရွာအုပ်စု	"	၀	၁၅၆ ဦး
၄	ကျေးရွာအုပ်စု	"	၀	၁၅၆ ဦး
၅	ကျေးရွာအုပ်စု	"	၀	၁၅၆ ဦး

ဃ၊ လူထုပံင်ဂိမ်း၏ လာမည့် (၄) နှစ်အတွက် အကျုံးမဝင်သော ဦးစားပေး ဖွံ့ဖြိုးတိုးတက်မှု လုပ်ငန်း အစီအစဉ်များအားဖော်ပြပါ။

အဆင့်	မူဝါဒ/စာအုပ်တွက် ဦးစားပေး ဖွံ့ဖြိုးတိုးတက်မှု လုပ်ငန်းပညာများ	အဆိုပြုသူ (အမျိုးသားများ/ အမျိုးသမီးများ/အမျိုးသား + အမျိုးသမီး)	အခန်းကဏ္ဍ
၁	အထွေထွေ စီမံခန့်ခွဲမှု	ကျား + မ	
၂	အခြေခံစီမံခန့်ခွဲမှု	ကျား	
၃	အသားအား ဖွံ့ဖြိုးတိုးတက်မှု	ကျား + မ	
၄	အားလုံးအကျိုးကျေးဇူးပြုစေရန်	"	
၅	ပူဇော်မှု/ပညာရေး/လူမှုရေး	"	

ခေါင်းသောင်း၊ ကျေးဇူးတင်ပံင်ဂိမ်းအထောက်အကူပြုကော်မတီမှ အတည်ပြုသည်။

အမည် ဒေါ် ဒွှေ. နိုင်း လက်မှတ် [Signature] နေ့စွဲ ၂၀၁၇.၁၂.၁၀

ပုံစံ - ၀ - ၃ ကျေးရွာခွဲ၊ ငြိမ်းရေး ဦးစားပေးအစီအစဉ် (Form PC 3)

①

လယ်ဥယျာဉ်၊ အဆင့်(၃) ကျေးရွာမှိုင်းများချက်အစည်းအဝေး ပြီးဆုံးသောအခါ ကျေးရွာစီမံကိန်း အထောက်အကူပြု ကော်မတီသည် လူထုစည်းရုံးရေးမှူးအကူအညီဖြင့် ဤပုံစံကိုပြည့်စုံအောင် ဖြည့်သွင်းရမည်။

လူထုစည်းရုံးရေးမှူး/ဝန်ထမ်း အမည် **ဒေါ်ခွဲအိစိုင်း**

နေ့စွဲ **၇. ၁၀. ၂၀၁၇** စက်ဝန်းအား အမှတ်ခြစ်ပါ (✓) စက်ဝန်း(၁) စက်ဝန်း(၂) စက်ဝန်း(၃) စက်ဝန်း(၄)

ပြည်နယ်/တိုင်း **ဧရာဝတီ** မြို့နယ် **ဘီးလင်း** ကျေးရွာအုပ်စု **စင်္ကြာရေစက်** ကျေးရွာ **ဒီးလှိုင်**

က။ အခက်အခဲအတားအဆီးများအားဆွေးနွေးခြင်း - ယခုလက်ရှိအခြေအနေတွင် ဤကျေးရွာခွဲ၊ ငြိမ်းတိုးတက်ရေးအတွက် အဓိက အခက်အခဲအတားအဆီးများသည် မည်သည့်များဖြစ်ပါသနည်း။ (အမျိုးသား/သမီး အနည်းဆုံးအခက်အခဲ ၅ ခုစီဖော်ပြပါ)

အမျိုးသား အဖွဲ့မှ တင်ပြသောအခက်အခဲအတားအဆီးများ		အမျိုးသမီး အဖွဲ့မှ တင်ပြသောအခက်အခဲအတားအဆီးများ	
၁။	ရွာတွင်းလမ်းမကောင်းသည့်ကောက်ခဲ။	၂။	လျှပ်စစ်ဇိုး မရှိသည့်ကောက်ခဲ။
၂။	လျှပ်စစ်ဇိုး မရှိသည့်ကောက်ခဲ။	၃။	ချောင်းကမ်းပါးများ ဖြေတည့်ကောက်ခဲ။
၃။	ရွာချင်းဆက်လမ်းများ သွားလာရေး မကောင်းသည့်ကောက်ခဲ။	၄။	ရွာတွင်းလမ်းမကောင်း သည့်ကောက်ခဲ။
၄။	စွေးဖြူကျေးရွာပညာကောက်ခဲ။	၅။	စင်္ကြာရေစက် နာယပ်ကန်စိုက်ပျိုးရေး ပါး သည့်ကောက်ခဲ။
၅။	စိုက်ပျိုးရေး နည်းပညာကောက်ခဲ။		

ခ။ မျှော်မှန်းခြင်း - နောင်လာမည့် (၅) နှစ် အတွင်း ကျေးရွာခွဲ၊ ငြိမ်းရေး မျှော်မှန်းလျာထားချက်များအား တင်ပြပါ။

အမျိုးသားအဖွဲ့မှ တင်ပြသောမျှော်မှန်းချက်များ		အမျိုးသမီးအဖွဲ့မှ တင်ပြသောမျှော်မှန်းချက်များ	
၁။	ရွာတွင်းလမ်းများ ကောင်းမွန်လာမည်။	၁။	လျှပ်စစ်ဇိုး မိမိတို့ ချီးမြှင့်မည်။
၂။	လျှပ်စစ်ဇိုး မိမိတို့ ချီးမြှင့်လာမည်။	၂။	ချောင်းကမ်းပါးများ ဖြေဖြိုကျမှု ဖျော့ညှပ် လာမည်။
၃။	ရွာချင်းဆက်လမ်းများ ကောင်းမွန်စွာ သွားလာရေး နာဆင်ဖြေ ရောက်မည်။	၃။	နာယပ်ကန်စိုက်ပျိုးရေး နာယပ်များ ထါ၍ မိသားစု
၄။	စွေးဖြူကျေးရွာပညာများ သိရှိဖြင့် ပိုမို စွေးဖြူ ချီးမြှင့်မည်။	၄။	စင်္ကြာရေစက် ရောက်မည်။
၅။	စိုက်ပျိုးရေး နည်းပညာများ တို့ပွားကာ သိရှိမှုကောင်း ဖြစ်ဖြစ်ထွန်း ရောက်မည်။	၅။	ရွာတွင်းလမ်းများ ကောင်း မွန်လာမည်။

၈။ လူထုဝံင်တံး၏ လာမည့် (၄) နှစ်အတွက် အကျုံးဝင်သော ဦးစားပေး ဖွံ့ဖြိုးတိုးတက်မှု လုပ်ငန်း အစီအစဉ်များအားဖော်ပြပါ။

အဆင့်	ကျေးရွာအတွက် ဦးစားပေး ဖွံ့ဖြိုးတိုးတက်မှု လုပ်ငန်းစဉ်များ	အဆိုပြုသူ (အမျိုးသားများ/ အမျိုးသမီးများ/ အမျိုးသား+ အမျိုးသမီး)	ခန့်မှန်းကုန်ကျ စရိတ်	အကျိုးခံစားခွင့်ရှိသူ ခန့်မှန်းခြေ အရေအတွက်
၁။	ဒီရယ် ဗီအက်ဖြင့် လမ်းဖိုး သွယ်တင် ဖြေခံ		-	၁၅၄ - ဦး
		ကျား + မ		
၂။	ပျပ်စစ် ဝါတ်ကားလိင်း တည်ဆောက် ဖြေခံ		ကျား + မ	
၃။	ရွာတွင်း ကွန်ကရစ်လမ်း ဆင်းဖြေခံ		ကျား + မ	
၄။	ရွာရှု ငါးဆက် ဂဝံ ဖြေခံလမ်း ဆင်းဖြေခံ		ကျား	
၅။	ချေးငွေကမ်းပါးများ ဖြေခံနိဒါန်း ကျောက်စိုဖြေခံ		မ	

ယ၊ လူထုစီမံကိန်း၏ လာမည့် (၄) နှစ်အတွက် အကျုံးမဝင်သော ဦးစားပေး ဖွံ့ဖြိုးတိုးတက်မှု လုပ်ငန်း အစီအစဉ်များအားဖော်ပြပါ။

3

အဆင့်	ကျေးရွာအတွက် ဦးစားပေး ဖွံ့ဖြိုး တိုးတက်မှု လုပ်ငန်းစဉ်များ	အဆိုပြုသူ (အမျိုးသားများ/ အမျိုးသမီးများ/အမျိုးသား + အမျိုးသမီး)	အခန်းကဏ္ဍ
၁။	ခက်ချူငှာသင်တန်း	မ	
၂။	ကွန်ပျူတာ သင်တန်း	ကျား + မ	
၃။	ယာဉ်စောင့်၊ အက်ဇြေ သင်တန်း (ဆိုင်ကယ်၊ ကား)	ကျား	
၄။	မွေးမြူရေး နည်းပညာ သင်တန်း (တက်၊ ဇက်၊ ငါး)	ကျား + မ	
၅။	ခိုင်ရှည်ရေး နည်းပညာသင် တန်း (ပတ်ဝန်းကျင်၊ ကျွဲကျော၊ ဣန္ဒြေစောင့်၊ သစ်တော)	ကျား + မ	

ခေါင်းဆောင်၊ ကျေးရွာစီမံကိန်းအထောက်အကူပြုကော်မတီမှ အတည်ပြုသည်။

အမည် ----- ခင်စောသိန်း ----- လက်မှတ် ----- ခင် ----- နေ့စွဲ ၇. ၁၀. ၂၀၁၂

၃၀ ရက်

ပုံစံ - ၀-၃ ကျေးရွာဖွံ့ဖြိုးရေး ဦးစားပေးအစီအစဉ် (Form PC 3)

၀၅၅ - PC-၃
①

လမ်းညွှန်ချက်၊ အဆင့်(၃)ကျေးရွာဖွံ့ဖြိုးရေးမှန်ချက်အစည်းအဝေးပြီးဆုံးသောအခါ ကျေးရွာစီမံကိန်း အထောက်အကူပြု ကော်မတီသည် လူထုစည်းရုံးရေးမှူးအကူအညီဖြင့် ဤပုံစံကိုပြည့်စုံအောင် ဖြည့်သွင်းရမည်။

လူထုစည်းရုံးရေးမှူး/ဝန်ထမ်း အမည်- ဒေါ် ဒွဲ့ ရှင်ဝင်း	
နေ့စွဲ- ၁၇.၉.၂၀၁၈	စက်ဝန်းအား အမှတ်ခြစ်ပါ (V) <input type="checkbox"/> စက်ဝန်း(၁) <input type="checkbox"/> စက်ဝန်း(၂) <input type="checkbox"/> စက်ဝန်း(၃) <input checked="" type="checkbox"/> စက်ဝန်း(၄)
ပြည်နယ်/တိုင်း- ဗွင်	မြို့နယ်- ဘီးလင်း ကျေးရွာအုပ်စု- သဲဖြူ ရွာစား ကျေးရွာ- သဲဖြူရွာစား (အိကုမ္ပဏီ)

က။ အခက်အခဲအတားအဆီးများအားဆွေးနွေးခြင်း - ယခုလက်ရှိအခြေအနေတွင်ကျေးရွာဖွံ့ဖြိုးတိုးတက်ရေးအတွက် အဓိကအခက်အခဲအတားအဆီးများသည် မည်သည်များဖြစ်ပါသနည်း။ (အမျိုးသား/သမီး အနည်းဆုံးအခက်အခဲ ၅ ခုစီဖော်ပြပါ)

အုပ်စုစွဲဆွေးနွေးမှုများမှ တင်ပြသောအခက်အခဲအတားအဆီးများ	
၁	ရွာတွင်လမ်း မကောင်းစွာရှိပြီး ဘီးလင်းမြို့နယ်အတွင်း လမ်းမပြည့်စုံပါ။ <input type="checkbox"/> ကျား <input type="checkbox"/> မကျား <input type="checkbox"/> ကျား + မ
၂	လူမှုဝတ်စုံ ဖြစ်ပေါ်ပြီး များစွာရှိပြီး စားနပ်ရိက္ခာအခက်အခဲများရှိပါသည်။ <input type="checkbox"/> ကျား <input type="checkbox"/> မကျား <input type="checkbox"/> ကျား + မ
၃	ရွာချင်း ဆက်သွယ်ရေး မကောင်းစွာရှိပြီး ဘီးလင်းမြို့နယ်အတွင်း လမ်းမပြည့်စုံပါ။ <input type="checkbox"/> ကျား <input type="checkbox"/> မကျား <input type="checkbox"/> ကျား + မ
၄	ဝင်ငွေရ မရပေမယ့် ဘီးလင်းမြို့နယ်အတွင်း ဘီးလင်းမြို့နယ်အတွင်း စားထုတ်ရေး ကုမ္ပဏီများရှိပါသည်။ <input type="checkbox"/> ကျား <input type="checkbox"/> မကျား <input type="checkbox"/> ကျား + မ
၅	ခိုလှုံ့ရေး မရှိပါ။ အဆိုးဆုံး နည်းပါးပြီး အဆိုးဆုံး နည်းပါးပါ။ <input type="checkbox"/> ကျား <input type="checkbox"/> မကျား <input type="checkbox"/> ကျား + မ
၆	(ပျားအမျိုး၊ ကြက်အိမ်၊ ကျွဲအိမ်၊ သစ်တော) <input type="checkbox"/> ကျား <input type="checkbox"/> မ <input type="checkbox"/> ကျား + မ
	<input type="checkbox"/> ကျား <input type="checkbox"/> မ <input type="checkbox"/> ကျား + မ
	<input type="checkbox"/> ကျား <input type="checkbox"/> မ <input type="checkbox"/> ကျား + မ

ခ။ မျှော်မှန်းခြင်း- နောင်လာမည့် (၅)နှစ် အတွင်း ကျေးရွာဖွံ့ဖြိုးရေး မျှော်မှန်းလျာထားချက်များအား တင်ပြပါ။

အုပ်စုစွဲဆွေးနွေးမှုများမှ တင်ပြသောအခက်အခဲအတားအဆီးများ	
၁	ရွာတွင်လမ်း မကောင်းစွာရှိပြီး ဘီးလင်းမြို့နယ်အတွင်း လမ်းမပြည့်စုံပါ။ <input type="checkbox"/> ကျား <input type="checkbox"/> မကျား <input type="checkbox"/> ကျား + မ
၂	လူမှုဝတ်စုံ ဖြစ်ပေါ်ပြီး များစွာရှိပြီး စားနပ်ရိက္ခာအခက်အခဲများရှိပါသည်။ <input type="checkbox"/> ကျား <input type="checkbox"/> မကျား <input type="checkbox"/> ကျား + မ
၃	ရွာချင်း ဆက်သွယ်ရေး မကောင်းစွာရှိပြီး ဘီးလင်းမြို့နယ်အတွင်း လမ်းမပြည့်စုံပါ။ <input type="checkbox"/> ကျား <input type="checkbox"/> မကျား <input type="checkbox"/> ကျား + မ
၄	ဝင်ငွေရ မရပေမယ့် ဘီးလင်းမြို့နယ်အတွင်း ဘီးလင်းမြို့နယ်အတွင်း စားထုတ်ရေး ကုမ္ပဏီများရှိပါသည်။ <input type="checkbox"/> ကျား <input type="checkbox"/> မကျား <input type="checkbox"/> ကျား + မ
၅	ခိုလှုံ့ရေး မရှိပါ။ အဆိုးဆုံး နည်းပါးပြီး အဆိုးဆုံး နည်းပါးပါ။ <input type="checkbox"/> ကျား <input type="checkbox"/> မကျား <input type="checkbox"/> ကျား + မ
၆	(ပျားအမျိုး၊ ကြက်အိမ်၊ ကျွဲအိမ်၊ သစ်တော) <input type="checkbox"/> ကျား <input type="checkbox"/> မ <input type="checkbox"/> ကျား + မ
	<input type="checkbox"/> ကျား <input type="checkbox"/> မ <input type="checkbox"/> ကျား + မ
	<input type="checkbox"/> ကျား <input type="checkbox"/> မ <input type="checkbox"/> ကျား + မ

ဂ။ လူထုစီမံကိန်း၏ လာမည့် (၄) နှစ်အတွက် အကျုံးမဝင်သော ဦးစားပေး ဖွံ့ဖြိုးတိုးတက်မှု လုပ်ငန်း အစီအစဉ်များအားဖော်ပြပါ။

(၂)

ဦးစားပေးအဆင့်	ကျေးရွာအတွက် ဦးစားပေး ဖွံ့ဖြိုးတိုးတက်မှု လုပ်ငန်းစဉ်များ	အဆိုပြုသူ (အမျိုးသားများ/ အမျိုးသမီးများ/ အမျိုးသား+အမျိုးသမီး)	အခန်းကဏ္ဍ	ဦးစားပေးအဆင့်သတ်မှတ်ချက်	ခန့်မှန်းကုန်ကျစရိတ်	အကျိုးခံစားခွင့်ရှိသူ ခန့်မှန်းခြေအရေအတွက်		
						ကျား	မ	ပေါင်း
၁	ဥက္ကဋ္ဌလမ်းလမ်းကွက်ကျစ်ခင်းခြင်း	ကျား + မ	လမ်းပန်းဆက်သွယ်ရေး	၁	၂၀၀၀၀၀၀	၇၉	၉၄	၁၇၃
၂	လူပုဂ္ဂိုလ်တို့အား ချွေးချွေခြင်း	ကျား + မ	မြေပိုင်း	၂		၇၉	၉၄	၁၇၃
၃	ရွာချွေဆေး ဂဝံမြေသားလမ်းခင်းခြင်း	ကျား + မ	လမ်းပန်းဆက်သွယ်ရေး	၃		၇၉	၉၄	၁၇၃

ဃ။ လူထုစီမံကိန်း၏ လာမည့် (၄) နှစ်အတွက် အကျုံးမဝင်သော ဦးစားပေး ဖွံ့ဖြိုးတိုးတက်မှု လုပ်ငန်း အစီအစဉ်များအားဖော်ပြပါ။

အဆင့်	ကျေးရွာအတွက် ဦးစားပေး ဖွံ့ဖြိုး တိုးတက်မှု လုပ်ငန်းစဉ်များ	အဆိုပြုသူ (အမျိုးသားများ/ အမျိုးသမီးများ/ အမျိုးသား+ အမျိုးသမီး)	အခန်းကဏ္ဍ
၁	စားချွပ်သစ်တန်း	အမျိုးသမီး	livelihoods
၂	ကျွေးပျူစားသစ်တန်း	ကျား + မ	livelihoods
၃	ယဉ်ကျေးမှု၊ စားပြင်ယဉ်ကျေးမှု (စား၊ ခွေ၊ စား)	ကျား	"
၄	စိုက်ပျိုးရေး၊ နေထိုင်မှု၊ ယာယီသစ်တန်း (ပျူ၊ မြန်မာ၊ ကရင်၊ ကရိတ်၊ ကရိတ်၊ ကရိတ်)	ကျား + မ	စိုက်ပျိုးရေး

ခေါင်းစောင်၊ ကျေးရွာစီမံကိန်းအထောက်အကူပြုကော်မတီမှအတည်ပြုသည်။

အမည် ဦး ကြည်မြင့် လက်မှတ် မြင့် နေ့စွဲ 17. 9. 2018

(၁၂) အစည်းအဝေး မှတ်တမ်းများ

စိုက်ပျိုးရေး၊ မွေးမြူရေးနှင့် ဆည်မြောင်းဝန်ကြီးဌာန
 ကျေးလက်ဒေသ ဖွံ့ဖြိုးတိုးတက်ရေးဦးစီးဌာန
 လူထုဗဟိုပြုစီမံကိန်း (စတုတ္ထနှစ်စက်ဝန်း)
 “အစည်းအဝေး မှတ်တမ်း”

ကျေးရွာ ။ ။ ။ ဝိုးကုန်း	မြို့နယ် ။ ။ ။ ၇၈၂၀၈
အုပ်စု ။ ။ ။ ဘဲဖြူချောင်း	ရက်စွဲ ။ ။ ။ ၂၀၂၀.၀၅.၂၀
နေရာ ။ ။ ။ လှိုင်သာယာရော့	နာရီပိုင်း ။ ။ ။ ၉:၃၀ နာရီမှ ၁၂:၀၅ နာရီထိ

<p>အကြောင်းအရာ</p>	<p>□ လူထုဗဟိုပြုစီမံကိန်း စတုတ္ထနှစ်စက်ဝန်းအတွက် စီမံကိန်း စိတ်ဆက်ခြင်းနှင့် ကျေးရွာဖွံ့ဖြိုးရေးအဖွဲ့အစည်းများ ဆွဲခြင်း။</p> <p>ဦးဆောင်ဆွေးနွေးသူ ။ ဒေါ်ခွဲစိုဝင်း ၊ ဒေါ်သင်းဖြူဖြူ</p> <p>ဆွေးနွေးချက်များ ။ စီမံကိန်း၏ ရည်ရွယ်ချက် (၂၃)ချက်၊ ထောက်ပံ့ပေးသည့်အဖွဲ့ အစည်း၊ အကောင်အထည်ဖော်ဆောင်ရွက်သည့်ဌာန၊ ထောက်ပံ့ ရန်ပုံငွေမြောင်းယိုထပ်၊ စီမံကိန်းစက်ဝန်းအကြောင်း၊ အကျိုးဝင်/ မဝင်သည့် လုပ်ငန်းများ ၊ ဆောင်ရွက်ရန် ၊ အကောင်အထည်ဖော်မှု ကျား၊မ ရေးရာကဏ္ဍ ၊ ပထမအကြံပြုတိုင်ကြားဖြေရှင်းရေး၊ လူ မှုဆန်းစစ်ခြင်း၊ နည်းလမ်းများဖြင့် ပြန်လည်ဆွေးနွေးခြင်း၊ အတည် ပြုခြင်း၊ စေတနာ့ဝန်ထမ်းရွေးချယ်ခြင်းများ ပြုလုပ်ပြီးနောက် ကျေးရွာဖွံ့ဖြိုးရေးအဖွဲ့အတွက် အဆင်အတင်များဖော်ထုတ်ကာ ခွာ(၅) နှစ်စာ ရွေးချယ်ချက်များနှင့် လုပ်ဆောင်ရမည့် အစီအစဉ် လုပ်ငန်းတို့ကို ဆွေးနွေးကြပြီး ကော်မတီဝင်များကို ပြန်လည်ရွေးချယ်စာတည် ပြု၍ ပထမဦးစားပေးလုပ်ငန်းများစတင်ဖြင့် ဦးစားပေးရန် လုပ်ငန်းများရွေးချယ် ဆွေးနွေးခဲ့ကြပါသည်။</p>
--------------------	--

(၁၃) ကဏ္ဍအလိုက် အခက်အခဲများ မှတ်တမ်းများ

ကျေးရွာ . . . ဒီးကုန်း

အုပ်ချုပ်ရေး . . . ဘဲဖြူရွာ

ကဏ္ဍအလိုက် ဦးစားပေးလုပ်ငန်းချုပ်စာရင်း

ကဏ္ဍ	စဉ်	လုပ်ငန်းအမျိုးအစား	အဆိုပြုသူ(အမှန်ဖြစ်ရန်)			ရက်စွဲ	ထောက်ပံ့မည့်အဖွဲ့အစည်း (သို့)ဌာန	မှတ်ချက်
			ကျား	မ	ကျား+မ			
ပုံနှိပ်/အခြားအစားအသွယ်/အခြားအစားအသွယ် (လမ်း/အခြားအစားအသွယ်)	၀	ဂျာနယ်၊ လမ်းကျွန်းကုန်			✓	၂၀၁၉	ပုထိုးပုထိုး/အခြားအစားအသွယ်	
	၂	ဂျာနယ်၊ ဆက်ကပ်စေ့အား			✓	၂၀၂၀	အခြားအစားအသွယ်/အခြားအစားအသွယ်	
	၃	လမ်းအစားအသွယ်			✓	၂၀၂၀	အခြားအစားအသွယ်/အခြားအစားအသွယ်	
	၄							
	၅							
ပုံနှိပ်/အခြားအစားအသွယ်/အခြားအစားအသွယ် (လမ်း/အခြားအစားအသွယ်)	၀							
	၂							
	၃							
	၄							
	၅							
ပုံနှိပ်/အခြားအစားအသွယ်/အခြားအစားအသွယ် (လမ်း/အခြားအစားအသွယ်)	၀	ဆက်သွယ်ရေးစက်		✓		၂၀၁၉	ပြင်ပအဖွဲ့အစည်း/အခြားအစားအသွယ်	
	၂	ကွန်ပျူတာစက်			✓	၂၀၁၉	"	
	၃	ပတ်ဘလီကင်း၊ ဆက်သွယ်ရေးစက် (အခြားအစားအသွယ်)	✓			၂၀၁၉	"	
	၄	ပုံနှိပ်/အခြားအစားအသွယ်/အခြားအစားအသွယ် (လမ်း/အခြားအစားအသွယ်)			✓	၂၀၂၀	အခြားအစားအသွယ်/အခြားအစားအသွယ်	
	၅							
ပုံနှိပ်/အခြားအစားအသွယ်/အခြားအစားအသွယ် (လမ်း/အခြားအစားအသွယ်)	၀							
	၂							
	၃							
	၄							
	၅							
ပုံနှိပ်/အခြားအစားအသွယ်/အခြားအစားအသွယ် (လမ်း/အခြားအစားအသွယ်)	၀							
	၂							
	၃							
	၄							
	၅							

