

ပြည်ထောင်စုသမ္မတ မြန်မာနိုင်ငံတော် အစိုးရ
စိုက်ပျိုးရေး၊ မွေးမြူရေးနှင့် ဆည်မြောင်း ဝန်ကြီးဌာန
ကျေးလက်ဒေသဖွံ့ဖြိုးတိုးတက်ရေး ဦးစီးဌာန
မြောင်မြို့နယ်



လူထုဗဟိုပြုစီမံကိန်း (တတိယနှစ် စက်ဝန်း)

National Community Driven Development Project

(NCDDP)



ကျေးရွာဖွံ့ဖြိုးရေးအစီအစဉ်

Village Development Plan (VDP)

စဉ်ကျေးရွာ

မယ်မသော်ကျေးရွာအုပ်စု

၂၆. ၉. ၂၀၁၇

မာတိကာ

- ၁။ မြို့နယ်မြေပုံ
- ၂။ ကျေးရွာမြေပုံ (တည်နေရာ)
- ၃။ အုပ်စုတွင်ပါဝင်သော ကျေးရွာများစာရင်း
- ၄။ ကျေးရွာအခြေခံအချက်အလက်များ (ကျေးရွာသမိုင်းကြောင်း)
- ၅။ လူထုပူးပေါင်းပါဝင်သော လူမှုဆန်းစစ်ခြင်းနှင့် အကဲဖြတ်ခြင်းလုပ်ငန်းစဉ်(PSA / PRA) အကျဉ်းချုပ်ဇယား
- ၆။ ကျေးရွာဖွံ့ဖြိုးရေးအစီအစဉ်အတွက်အသုံးပြုခဲ့သော PRA tools များနှင့် တစ်ခုချင်းစီအတွက်သုံးသပ်ချက်များ
- ၇။ ကော်မတီဝင်များရွေးချယ်ခြင်းနှင့် ကျေးရွာဖွံ့ဖြိုးရေး အစီအစဉ် ဆောင်ရွက်မှု မှတ်တမ်း ဓါတ်ပုံများ
- ၈။ ကျေးရွာအချက်အလက် (ပုံစံ - ၁)
- ၉။ စီမံကိန်းစက်ဝန်းအချိန်ဇယား (ပုံစံ - ၂)
- ၁၀။ ကျေးရွာဖွံ့ဖြိုးရေးဦးစားပေးအစီအစဉ် (ပုံစံ - ၃)
- ၁၁။ အစည်းအဝေးမှတ်တမ်းများ
- ၁၂။ ကဏ္ဍအလိုက်ဦးစားပေးဖွံ့ဖြိုးရေးလုပ်ငန်းစဉ်များ

စစ်ကိုင်း၊ ဟိုင်း၊ ဝေသကြီး၊ ရောင်မြိုနယ်၊ မယ်မသော်ကျေးရွာအုပ်စုပြင် ခြေပုံ

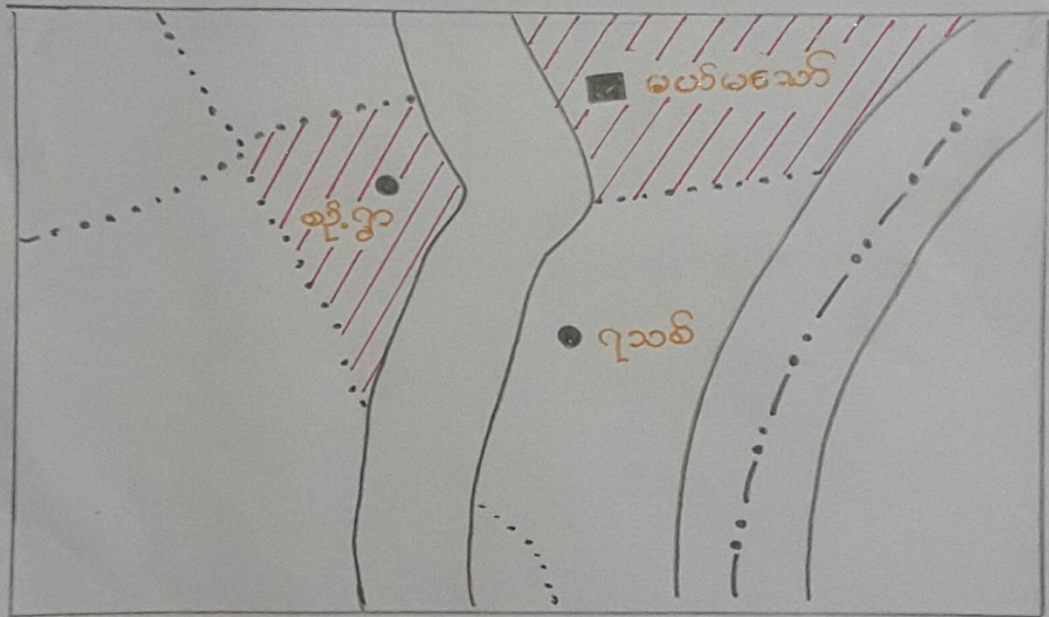

၃။ အုပ်စုတွင် ပါဝင်သောကျေးရွာစာရင်း

- (က) မယ်မသော်ကျေးရွာ
- (ခ) စဉ့်ကျေးရွာ

၄။ ကျေးရွာအခြေခံအချက်အလက်များ

ဧရာဝတီမြစ်လက်တက်မှ ခွဲထွက်လာသော ချောင်းရိုးလေးဘေးတွင် မယ်မသော်နှင့် ရသစ်နှစ်ရွာ ဘေးတွင်တည်ရှိနေသောနေရာလေးတစ်ခုကို အခြေပြုပြီးစတင်နေလာခဲ့ရာမှ ပထမနေရာတွင် ရွာ၏အနောက်နားတွင်ရှိသောကုက္ကိုပင်အုပ်စုလေးကိုစွဲပြု၍ရွာသစ်လေးဟုခေါ်ခဲ့သော်လည်းထိုနေရာ

လေးကိုနေထိုင်မှု အဆင်မပြေသောကြောင့်တစ်ခေါ် သာသာလောက်ဝေးသောယခုလက်ရှိနေထိုင်သောနေရာကို စဉ်ရွာဟုအမည်တွင်စေကာ ယနေ့ထိနေထိုင်ကြခြင်းဖြစ်ပါသည်။

ကျေးရွာတွင်းရှိ စုစုပေါင်းအိမ်ထောင်စု နှင့် လူဦးရေ

အိမ်ထောင်စု	ကျား	မ	စုစုပေါင်း
၁၀၅	၂၀၂	၂၂၈	၄၃၀

လူနည်းစုလူမျိုးစုအိမ်ထောင်စု

အမျိုးအစား	အိမ်ထောင်စု	ကျား	မ	စုစုပေါင်း

ထိခိုက်လွယ်အုပ်စု

ထိခိုက်လွယ်အုပ်စု	အိမ်ထောင်စု	ကျား	မ	စုစုပေါင်း
၆၅ နှစ် အထက်	၃၆	၁၇	၁၉	၃၆
အမျိုးသမီးဦးဆောင်	၃၄	---	၃၄	၃၄
မသန်စွမ်း	၃	၂	၁	၃
စစ်ဘေးရှောင်	---	---	---	---

ကျေးရွာရှိအခြေခံ အဆောက်အအုံများ

ပညာရေး	ခြံစံပါ	ကျန်းမာရေး	ခြံစံပါ	ဘာသာရေး	
အထက်တန်းကျောင်း		ဆေးရုံ		ဘုရား/စေတီ	√
အလယ်တန်းကျောင်း		ကျန်းမာရေးဌာန		ဘုန်းကြီးကျောင်း	√
မူလတန်းကျောင်း	√	ကျန်းမာရေးဌာနခွဲ		ဟိန္ဒူဘုရားကျောင်း	
မူကြိုကျောင်း	√	ဆေးခန်း		ခရစ်ယန်ဘုရားကျောင်း	
အခြား		အခြား		ဗလီ	
မှတ်ချက်		မှတ်ချက်		မှတ်ချက်	

အဓိကစီးပွားရေးလုပ်ငန်းများ

စိုက်ပျိုးရေး	မွေးမြူရေး	အသေးစားစီးပွားရေး	အခြား
စပါး	ကြက်	ဈေးဆိုင်ငယ်	လယ်ကူလီ
ပဲအမျိုးမျိုး	ဝက်	လက်ဖက်ရည်ဆိုင်	-

နှမ်း	နွား	-	-
-------	------	---	---

ကျေးရွာတွင်းအဓိက ပိုင်ဆိုင်မှုများ

ကျေးရွာပိုင်ဆိုင်မှုများ	စိုက်ပျိုးရေး	စားကျက်မြေ	သစ်တောမြေ	သဲ/ကျောက်ရရှိမှု	ရေတွင်း/ရေကန်	စက်ရေတွင်း
အရေအတွက်	၁၅၀ ဧက	-	-	-	၃၀	၁၅
ကျေးရွာပိုင်ဆိုင်မှုများ	ဆိုင်ကယ်	ကုန်စုံဆိုင် (အငယ်)	လက်ဖက်ရည်ဆိုင်	အိမ်သာ (ကောင်း၊ လတ်)	ဂွန်ဒေါင်း	ကား
အရေအတွက်	၈၀	၄	၁	၂၀	၁၃	-

ကျေးရွာအတွင်းအခြားပိုင်ဆိုင်မှုများ

ကျေးရွာပိုင်ဆိုင်မှုများ	ရေတင်စက်	ထွန်	ထယ်	ကျွဲ	နွား	လှည်း
အရေအတွက်	၁၅	၃၀	၃၀	-	၂၀၀	၃၀
ကျေးရွာပိုင်ဆိုင်မှုများ	ဝက်	ဆိုင်ကယ်	ကျွမ်းကျင်လုပ်သား	လုပ်သား	လယ်ထွန်စက်	ကြက်
အရေအတွက်		၈၀	၅	၄၀	-	-

အခြားကျေးရွာရှိအသုံးပြုနိုင်သော အရင်းအမြစ်/အချက်အလက်များ

အရင်းအမြစ်	ဆေးခန်း	မူလတန်းကျောင်း	ဈေး	ကျွမ်းကျင်လုပ်သား	လုပ်သား	မြေတူးစက်	လမ်းကြိုစက်
အရေအတွက်	၁	၁	-	၈	၁၃၆	-	-

၅။ လူထုပူးပေါင်းပါဝင်သော လူမှုဆန်းစစ်ခြင်းနှင့် အကဲဖြတ်ခြင်း လုပ်ငန်းစဉ် (PSA/PRA) အကျဉ်းချုပ်

စဉ်	အကြောင်းအရာ	ရက်စွဲ	ဦးတည်အုပ်စု	တက်ရောက်သူ			အဓိက ဆွေးနွေးချက်များ
				ကျား	မ	ပေါင်း	

၁	ကျေးရွာ လူမှုရေးပြန့်ပွားမှု သယံဇာတ (social map/ Resource map)	၂၆. ဇ. ၂၀၁၇	ကျေးရွာ လူထု	၂၅	၂၆	၅၁	အိမ်များ၊ အခြေခံအဆောက်အ အုံများ၊ လမ်းပန်းဆက် သွယ်ရေး၊ လယ်ယာမြေများ၊ မြစ်ချောင်းများ၊
၂	လူမှုစီးပွားအဆင့် သတ်မှတ်ခြင်း (Wealth Ranking)	၂၆. ဇ. ၂၀၁၇	ကျေးရွာ လူထု	၂၅	၂၆	၅၁	ကျေးရွာလူမှုစီးပွား၊ အုပ်စုများ ခွဲခြားသတ်မှတ်နိုင်ရေး အတွက်အခြေခံစံနှုန်းများ သတ်မှတ်ခြင်း
၃	ရာသီခွင်ပြကွဲအိန် (seasonal calendar)	၂၆. ဇ. ၂၀၁၇	ကျေးရွာ လူထု	၂၅	၂၆	၅၁	ရာသီဥတုစိုက်ပျိုးသီးနှံများ၊ ဝင်ငွေထွက်ငွေ၊ မွေးမြူရေး လုပ်ငန်းများ၊ ပညာရေး၊ ပွဲတော်များ၊ ရွှေ့ပြောင်းလုပ်သား
၄	အမျိုးသား/သမီး ပိုင်ဆိုင်မှု ပြဇယား (Accesses and Control)	၂၆. ဇ. ၂၀၁၇	ကျေးရွာ လူထု	၂၆	၂၇	၅၃	အမျိုးသား/သမီး တို့၏ အရင်းအမြစ်အပေါ် မည်သူ ကပိုင်၍ အသုံးပြုနေကြသည်ကို ဖော်ထုတ်ခြင်း၊
၅	အဖွဲ့အစည်း ချိတ်ဆက်မှု (Venn Diagram)	၂၆. ဇ. ၂၀၁၇	ကျေးရွာ လူထု	၂၆	၂၇	၅၃	ကျေးရွာတွင်းအဖွဲ့အစည်းမ ှားကျေးရွာ ဖွံ့ဖြိုးရေး အတွက်မည်သည့် အဖွဲ့ များချိတ်ဆက်လုပ်ကိုင်မှု
၆	ပင့်ကူအိမ် ကွန်ယက် (Spider Web)	၂၆. ဇ. ၂၀၁၇	ကျေးရွာ လူထု	၂၆	၂၇	၅၃	အမျိုးသားနှင့်အမျိုးသမီး များ တန်းတူအခွင့်အရေး ရရှိမှုနှင့် မရရှိသည့် အကြောင်းအရင်းများ
၇။	အခက်အခဲများ အားဖော်ထုတ် ခြင်း အမျိုးသား	၂၇. ၁၂. ၂၀၁၆	ကျေးရွာ လူထု	၅၉	၀	၅၉	ဆွေးနွေးထားသောအခက် အခဲလုပ်ငန်းစဉ်များ
၈။	အခက်အခဲများ အားဖော်ထုတ် ခြင်း အမျိုးသမီး	၂၇. ဇ. ၂၀၁၇	ကျေးရွာ လူထု	၀	၅၀	၅၀	ဆွေးနွေးထားသောအခက် အခဲလုပ်ငန်းစဉ်များ

၉။	ကျေးရွာ၏ အနာဂတ်(၅)နှစ် စာမျှော်မှန်းချက် အမျိုးသား	၂၇.၉.၂၀၁၇	ကျေးရွာ လူထု	၅၉	၀	၅၉	ဆွေးနွေးခဲ့သောအခက်အခဲ လုပ်ငန်းစဉ်များ အပေါ် အခြေခံ၍ အခြေခံ အဆောက်အဦး၊ အသက် မွေးဝမ်းကြောင်းဆိုင်ရာများ
၁၀။	ကျေးရွာ၏ အနာဂတ်(၅)နှစ် စာမျှော်မှန်းချက် အမျိုးသမီး	၂၇.၉.၂၀၁၇	ကျေးရွာ လူထု	၀	၅၀	၅၀	ဆွေးနွေးထားသောအခက် အခဲလုပ်ငန်းစဉ်များအ ပေါ်အခြေခံ၍ အခြေခံ အဆောက်အဦး၊ အသက် မွေးဝမ်းကြောင်းဆိုင်ရာများ
၁၁။	ကျေးရွာဖွံ့ရေး လုပ်ငန်းစဉ်များ ရေးဆွဲခြင်း	၂၇.၉.၂၀၁၇	ကျေးရွာ လူထု	၅၉	၅၀	၁၀၉	အကျိုးပြုပြီးရေအကျိုးခံစား ခွင့်နှင့်အဓိကလိုအပ်ချက် များပေါ်မူတည်၍ဆုံးဖြတ် သည်။
၁၂။	ကော်မတီများဖွဲ့ စည်းခြင်း	၂၇.၉.၂၀၁၇	ကျေးရွာ လူထု	၅၉	၅၀	၁၀၉	ကော်မတီဝင်များရွေးခြင်း၊ ဖွဲ့စည်းခြင်း၊တာဝန်များခွဲ ဝေခြင်း

၆။ လူထုပူးပေါင်းပါဝင်သော လူမှုဆန်းစစ်ခြင်းနှင့် အကဲဖြတ်ခြင်း လုပ်ငန်းစဉ်

က။ လူမှုရေးအခြေပြ သယံဇာတ အရင်းအမြစ်ပြမြေပုံ

ခ။ ချမ်းသာမှုအဆင့် ခွဲခြားခြင်း (Wealth Ranking)

ဂ။ ကျား / မ ကဏ္ဍ (၁)၊ ပိုင်ဆိုင်မှုကို ခွဲခြမ်းစိတ်ဖြာခြင်း (Social Map and Resorce Map)

ဃ။ ကျား / မ ကဏ္ဍ (၂)၊ ဆိုင်ရာ ကွန်ယက်ချက်ဆက်မှု

င။ ရာသီခွင် ပြက္ခဒိန်

စ။ ဗင်းပုံစံ အသုံးပြု၍ အဖွဲ့အစည်းနှင့် ချိတ်ဆက်မှုများအား လေ့လာခြင်း

၆. (က)။ လူမှုရေးအခြေပြ သယံဇာတ အရင်းအမြစ်ပြမြေပုံ

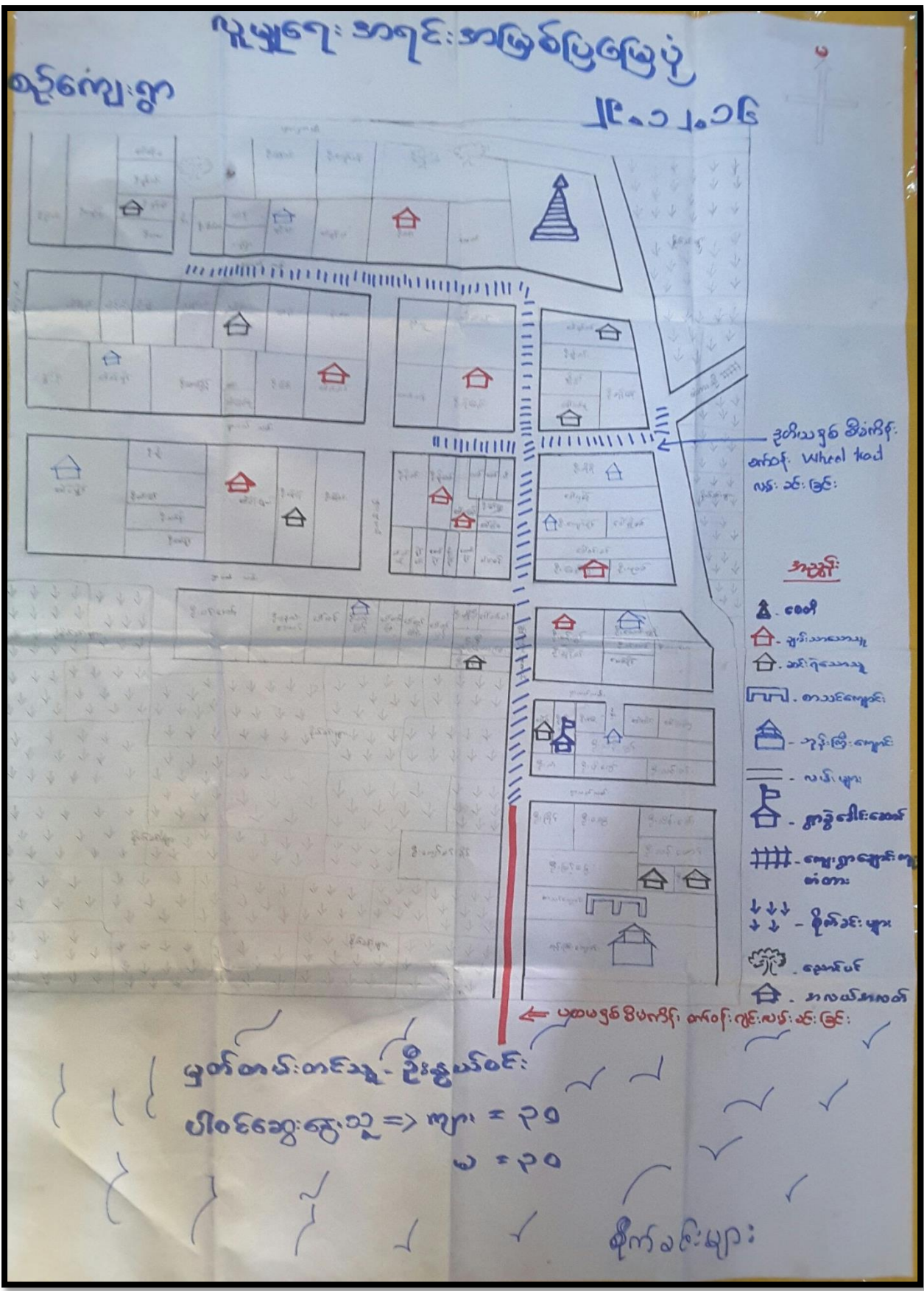

စဉ်ကျေးရွာ၏ လူမှုရေးအရင်းအမြစ်ပြုလေ့ပုံ သုံးသပ်ခြင်း

စဉ်ကျေးရွာသည် တောင်သူလုပ်ငန်းနှင့် တနိုင်တပိုင် တံငါ လုပ်ငန်းလုပ်ကိုင် ဆောင်ရွက်သော ကျေးရွာဖြစ်ပါသည်။ ဘာသာတရား ကိုင်းရှိုင်းပြီး ပျော်ရွှင်ချမ်းမြေ့ နေချင်စရာကောင်းသော ကျေးရွာလေး ဖြစ်ပါသည်။ သို့သော် မိုးတွင်းနှင့် ရေဝင်ချိန်များတွင်းကျေးရွာတွင်းလမ်းများသည် ရွံ့ဗွတ်များဖြင့် သွားလာရေးခက်ခဲလှသဖြင့် စီးပွားရေး၊ လူမှုရေးများ ထိခိုက် လျက်ရှိပါသည်။ ကျေးရွာတွင်းလမ်းများ ကောင်းမွန်စေရန်အတွက် ကျောက်ချောလမ်း(သို့) ကွန်ကရစ်နှင့် ဂျင်းတွဲဖက်ဆောင်ရွက်သော လုပ်ငန်းများ ဆောင်ရွက်လိုပါသည်။ ကျေးရွာ၏ တောင်ဘက် ရွာပြင် စိုက်ပျိုးမြေများ နှင့် ရွာအနောက်ဘက်ရှိ ရွာများသို့သွားသော လမ်းအား လူထုဗဟိုပြု စီမံကိန်း ပထမနှစ် စက်ဝန်းတွင် ဂျင်းလမ်း အဆင့်မြှင့်တင်ခြင်း လုပ်ငန်း နှင့် ရွာလယ်လမ်းမကြီး များကို လူထုဗဟိုပြု စီမံကိန်း ဒုတိယနှစ် စက်ဝန်းတွင် (wheel track) လမ်းခင်းခြင်းကို အောင်မြင်စွာ ဆောင်ရွက်ခဲ့ပြီး ဖြစ်ပါသည်။ ပထမနှစ်စီမံကိန်းစက်ဝန်းတွင် ဂျင်းလမ်း ဒုတိယနှစ် စီမံကိန်းစက်ဝန်းတွင် (wheel track) လမ်း လုပ်ဆောင်ပေးခဲ့ခြင်းကြောင့် ကျေးရွာခြင်းဆက်လမ်းများ၊ ရွာလယ်လမ်းမကြီး များ ကောင်းမွန် ခဲ့သလို စိုက်ပျိုးမြေများသို့ သွားသောလမ်းများ ကောင်းမွန်ခဲ့သောကြောင့် လမ်းပန်း ဆက်သွယ်ရေးနှင့် စိုက်ပျိုးရေး အတွက် သွားလာမှုများ အဆင်ပြေချောမွေ့ခဲ့ပါသည်။ ဆက်လက်ပြီး ကျန်ရှိသော ကျေးရွာတွင်းလမ်းများကို ကျောက်ချောလမ်းဆောင်ရွက်ချင်ပါသည်ဟု ဆွေးနွေးသိရှိခဲ့ရပါသည်။ ကျေးရွာ၏ တောင်ဘက် တွင်မူလတန်း ကျောင်း ရှိပြီး ကျောင်းခြံစည်းရိုးမှာ တစ်ဘက်သာရှိပြီး ကျန်နေသော နေရာများတွင် ကျောင်းခြံစည်းရိုး မရှိသောကြောင့် တိရစ္ဆာန်များဝင်ရောက်ပြီး ကလေးများ ပညာသင်ကြားရာတွင် လုံခြုံမှု မရှိသော အခက်အခဲကြောင့် ကျန်ရှိနေသော စာသင်ကျောင်းခြံစည်းရိုးကာရံခြင်းကို ဆက်လက်ဆောင်ရွက် လိုပါသည်။ ကျေးရွာ၏ အရှေ့ဘက်တွင် ရသစ်ကျေးရွာနှင့် ရွာခြင်းဆက်တံတား ရှိပြီး ၎င်းတံတားမှာ ပျက်စီးစပြုနေပြီဖြစ်၍ ကျေးရွာချင်းဆက်သွားလာရေး နှင့် စိုက်ပျိုးသီးနှံများ စိုက်ပျိုးရာ၊ သယ်ဆောင်ရာတွင် အခက်အခဲရှိသောကြောင့် ကျေးရွာခြင်းဆက်တံတား ကိုအသစ်ပြန်လည်တည်ဆောက်လိုပါသည်။ ကျေးရွာ အိမ်ထောင်စု အများစုမှာ သောက်သုံးရေကို ချောင်းရေနှင့် ဘုံဘိုင်တွင်းမှရေများကိုသောက်သုံးကြပြီး ရေသန့်ရှင်းမှု နည်းပါးပြီးကျန်းမာရေးထိခိုက်နိုင်သည့်အခက်အခဲကြောင့် ရေတွင်းတူး၍ ရေစင်တည်ဆောက်ကာ အိမ်တိုင် ရာရောက် ရေပိုက်လိုင်း တည်ဆောက် လိုပါသည်။ ကျေးရွာတွင် မီးသတ်ရေကန် မရှိသဖြင့် မီးဘေးအန္တရာယ် ကျရောက်လာလျှင် စိုးရိမ်ရပါသည်။ မီးဘေးအန္တရာယ် စိုးရိမ်ရသည့် အခက်အခဲကြောင့် လုံခြုံစိတ်ချမှုရှိစေရန် မီးသတ်ရေကန် တည်ဆောက်လိုပါသည်ဟု ဆွေးနွေးသိရှိရပါသည်။ ကျေးရွာတွင် အိမ်တိုင်းစေ့ ယင်လုံအိမ်သာ သုံးစွဲနိုင်ခြင်း မရှိသောကြောင့် ဝမ်းနှင့် ပတ်သတ်သော ရောဂါများ တခါတရံ ကြုံတွေ့ရတတ်ပြီး ကျန်းမာရေး ထိခိုက်နိုင်သည့် အခက်အခဲကြောင့် အိမ်တိုင်းစေ့ ယင်လုံအိမ်သာ သုံးစွဲနိုင်ရန်လိုအပ်ပါသည်။ ကျေးရွာတွင် နေထိုင်ကြသူများမှာ ချမ်းသာသူနှင့် နွမ်းပါးသူများ ခွဲခြားမှုမရှိပဲ နေရာစုံတွင် နေထိုင်လျက်ရှိကြပါသည်။ မြစ်ချောင်းနှင့် လယ်ယာများသာ အားပြုပြီးလုပ်ကိုင်ဆောင်ရွက်ရသော ကြောင့် လမ်းပန်းဆက်သွယ်ရေး အဆင်ပြေမှသာလျှင် သီးနှံများ ရောင်းချရလွယ်ကူမည်ဖြစ်ပါသည်။

စိုက်ပျိုးရေးတွင် မြေပဲစိုက်ပျိုးခြင်းဖြင့် အဓိက အသက်မွေးဝမ်းကြောင်း ပြုကြပြီး၊ စားတော်ပဲ၊ ပဲမာ (မတ်ပဲ)၊ နွေပဲတီ၊ ပဲငပိနှင့် ပဲပိစပ်များ စိုက်ပျိုးကြပါသည်။ မြေအမျိုးအစား မှာ သုံးမျိုးရှိပြီး (သဲမြေ၊ နန်းမြေနှင့် သဲမွေ့) တို့ဖြစ်ပြီး၊ သဲမွေ့မှာ မြေကောင်းအမျိုးအစား ဖြစ်သော ကြောင့် မည်သည့်သီးနှံမဆို စိုက်ပျိုးအောင် မြင်လျက်ရှိပြီး၊ သဲမြေနှင့် နန်းမြေမှာ သဲမွေ့မြေကဲ့သို့ ကောင်းမွန်မှု မရှိသော်လည်း ကျိုးတော ဟုခေါ်သော ရေ မဝင်အရပ်မှ မြေများနှင့် နှိုင်းယှဉ်ပါက မြေ ကောင်းအမျိုးအစားတွင် ပါဝင်ပါသည်။ ရေအရင်း အမြစ်ပေါ ကြွယ်ဝ သော်လည်း နှစ်စဉ်ရေနှစ်မြုပ် သဖြင့် သီးနှံများပျက်စီး ဆုံးရှုံးခြင်း၊ ရွာချင်းဆက်လမ်းများ အသုံးပြု၍မရဖြစ်ပါ သည်။ ကျေးရွာအဝင် မှာလည်း ချောင်းကူးတံတားလေးတစ်စင်းရှိပြီး၊ ထိုတံတားကိုသာ အသုံး ပြုကြရသည်။ ထိုတံတားမှာ ဆိုင်ကယ်၊ စက်ဘီးမျှသာ ကူးရသောကြောင့် သီးနှံတင်ပို့ရာတွင်လည်းကောင်း သီး နှံသယ်ယူ ရာတွင်လည်းကောင်း အဆင်မပြေဘဲ ကျေးရွာအနောက်မှ ပတ်သွားကြရသဖြင့် ကုန်ကျစရိတ်ပိုမို များလျက် ရှိပါသည်။ ဗုဒ္ဓဘာသာကိုသာ ကိုးကွယ်ကြပါသည်။

ကျေးရွာတိုးတက်ရန် အဓိက လိုအပ်သော အခက်အခဲမှာ

ကျေးရွာတွင်းလမ်းများကျောက်ချောလမ်းခင်းခြင်း၊ ကွန်ကရစ်တံတား (ရွာအဝင်) တည်ဆောက် ပေးခြင်း၊ မီးသတ်ရေကန်တည်ဆောက်ခြင်း၊ စာသင်ကျောင်းခြံစည်းကာရံခြင်း၊ အိမ်တိုင်ရာရောက် သောက်သုံး ရေပိုက်လိုင်းသွယ်တန်းခြင်းနှင့် အိမ်တိုင်းစေ့ ယင်လုံအိမ်သာများသုံးစွဲနိုင်ရန် လိုအပ်လျက် ရှိပါသည်။

၆. (ခ)။ ချမ်းသာမှုအဆင့် ခွဲခြားခြင်း (Wealth Ranking)

အကြောင်းအရာ	ပိုင်ဆိုင်မှု	အိမ်ထောင်စုအရေအတွက်	ရာခိုင်နှုန်း
၁) အဆင်ပြေ	တိုက် ၁၆၅၀၀၀၀ နီးပါး ပစ္စည်းကိစ္စအားလုံး ရေစက်၊ လှေ၊ ပါး	(၂)	၁%
၂) အလယ်အလတ်	သစ်သားအိမ် ၁၀၀၀၀ နီးပါး အိမ်ထောင်စုအားလုံး ရေစက်၊ လှေ	(၄၄)	၃၇%
၃) နွမ်းပါး	ပိုက်ဆံအိမ် ၁၀၀၀၀ နီးပါး အိမ်ထောင်စုအားလုံး	(၂၀)	၁၆%
၄) အလွန်နွမ်းပါး	သစ်သားအိမ် ၀၀၀ နီးပါး အိမ်ထောင်စုအားလုံး	(၄၀)	၃၃%

စဉ်ကျေးရွာ၏ ဥစ္စာနေ အင်အားပြဇယား သုံးသပ်ခြင်း

စဉ်ကျေးရွာတွင် ချမ်းသာသော အိမ်ထောင်စုမှာ (၁) ရာခိုင်နှုန်းသာ ဖြစ်ပြီး တောင်သူဖြင့်သာအဓိက အသက်မွေးမှုပြုပါသည်။

အလယ်အလတ် အိမ်ထောင်စုများမှာ (၃၇) ရာခိုင်နှုန်းထိဖြစ်ပြီး မိဘလက်ထက် တောင်ယာများသာ လုပ်ကိုင်အသက်မွေးကြပါသည်။

နွမ်းပါး အိမ်ထောင်စုများမှာ (၁၆) ရာခိုင်နှုန်းသာရှိပြီး တောင်သူနှင့် ရေလုပ်ငန်းများသာ တပိုင်တနိုင် လုပ်ဆောင် ကြသော အိမ်ထောင်စုများ ဖြစ်သည်။

အလွန်နွမ်းပါးသော အိမ်ထောင်စုများမှာ (၃၃) ရာခိုင်နှုန်းထိရှိပြီး လက်လုပ်လက်စား ကူလီများသာ ဖြစ်ကြပါသည်။

ကျေးရွာတွင် နွမ်းပါးအိမ်ထောင်စုနှင့် အလယ်အလတ် အိမ်ထောင်စုများသာ အများဆုံးဖြစ်သဖြင့် စီမံကိန်းလုပ်ငန်းခွဲများ လုပ်ဆောင်ရာတွင် ဦးစားပေးလုပ်ကိုင်စေခြင်းဖြင့် အလုပ်အကိုင်အခွင့် အလမ်းများရရှိ စေနိုင်ပါသည်။

၆. (ဂ)။ ကျား / မ ကဏ္ဍ (၁)၊ ပိုင်ဆိုင်မှုကို ခွဲခြမ်းစိတ်ဖြာခြင်း

ကျေးဇူး - စဉ်
၇၇၈ - ၂၉ - ၁၂ - ၁၆

ပိုင်ဆိုင်မှုနှင့် ထိန်းချုပ်မှု အယူအဆ

ကျား	မ	ကျား + မ	မှတ်ချက်			
			ပိုင်ဆိုင်မှု		ထိန်းချုပ်မှု	
			ကျား	မ	ကျား	မ
ပယ်လျှော့	ပယ်လျှော့	ပယ်လျှော့	50%	50%	70%	30%
ကွန်ဒိုမိနီယံ	ကွန်ဒိုမိနီယံ	ကွန်ဒိုမိနီယံ	90%	90%	70%	30%

ပိုင်ဆိုင်မှုအတွက် ကျား - ၃၀
မ - ၃၀

မှတ်တမ်းတင်သူ
ကျေးဇူးပြု၍

စဉ်ကျေးဇူး၏ အရင်းမြစ် သုံးစွဲမှု ပုံစံပြဿနာ သုံးသပ်ခြင်း

အမျိုးသားများ ကိုယ်တိုင် သုံးစွဲပြီး ကိုယ်တိုင်ထိန်းချုပ်သော အရင်းအမြစ်များမှာ ကျွဲ၊ နွား၊ ထွန်၊ ထယ်၊ စက်ကိရိယာများဖြစ်ပြီး

အမျိုးသမီးတို့ ကိုယ်တိုင်သုံးစွဲပြီး ကိုယ်တိုင်ထိန်းချုပ်သော အရင်းအမြစ်များမှာ အပ်ချုပ်စက် စသည် အနည်းငယ်သာ ရှိပါသည်။

အမျိုးသား/အမျိုးသမီး အတူသုံးစွဲပြီး အတူထိန်းချုပ်သော အရင်းအမြစ်များမှာ ချောင်း၊ ယာခင်း၊ နွား၊ လှည်း စသည်တို့ ဖြစ်ပြီး အရင်းအမြစ်များ အသုံးပြုမှုနှင့် ထိန်းချုပ်မှုတို့တွင် အမျိုးသားများသာ အဓိက ထိန်းချုပ်နေသောကြောင့် အမျိုးသမီးများ၏ ဆုံးဖြတ်ချက်များနှင့် ဆွေးနွေးမှုများတွင် နေရာပေးမခံရခြင်းများ ဖြစ်ပေါ်ကာ တဖြေးဖြေး အမျိုးသမီးများမှာ အမျိုးသားများအပေါ်သာ မှီခိုနေရခြင်းဖြစ်ပါသည်။

၆. (ဃ)။ ကျား / မ ကဏ္ဍ (၂)၊ ဆိုင်ရာ ကွန်ယက်ချက်ဆက်မှု



စဉ်ကျေးရွာ၏ ပင့်ကူအိမ်ကွန်ယက်ပြဇယား သုံးသပ်ခြင်း

ပညာရေး၊ ဆုံးဖြတ်ချက်ချပိုင်ခွင့်၊ အဖွဲ့အစည်းတွင်ပါဝင်မှု၊ ကျန်းမာရေးဦးဆောင်မှု၊ ဘာသာရေးများတွင် တူညီနေခြင်းမှာ တောသူတောင်သားများ ဖြစ်သည့်အားလျော်စွာ အမျိုးသမီးများမှာ အမျိုးသားများနှင့် ထူးခြားပြီး ကွာခြားမှုမရှိပဲ တူညီနေခြင်းဖြစ်ပါသည်။

အလုပ်အကိုင်အခွင့်အလမ်းတွင် အမျိုးသားများမှ အားသာနေပါသည်။ တောင်သူလုပ်ငန်းဖြင့် အသက်မွေးဝမ်းကြောင်းပြုကြသူများ ဖြစ်သဖြင့် အားအင်ပိုမို စိုက်ထုတ်နိုင်သော အမျိုးသားများကိုသာ လုပ်ငန်းခွင်တွင် အသုံးပြုကြသဖြင့် အားသာနေခြင်းဖြစ်ပြီး၊ အိမ်မှုကိစ္စတွင် အမျိုးသမီးများမှ အားသာနေကြောင်းတွေ့ရပါသည်။ အမျိုးသားများမှာ ဝင်ငွေရသောလုပ်ငန်းတွင် အဓိက အားသာပြီး၊ အမျိုးသမီးမှာ ဝင်ငွေမရသောလုပ်ငန်းတွင်သာ အားသာနေသောကြောင့် အမျိုးသားများနောက်တွင်သာ ရှိနေခြင်းဖြစ်ပေသည်။

ထို့ကြောင့် အမျိုးသမီးများအား ဝင်ငွေရ လုပ်ငန်းများတွင် ပါဝင်လုပ်ကိုင်စေခြင်း၊ အလုပ်အကိုင်အခွင့်အလမ်းများ ဖန်တီးပေးခြင်းဖြင့် မိသားစုဝင်ငွေများတိုးပွားကာ ကျေးရွာဖွံ့ဖြိုးမှုများတွင် အမျိုးသမီးများပါဝင်မှု ပိုမိုအားကောင်းလာပြီး ကျေးရွာအမျိုးသမီးများ စွမ်းဆောင်ရည်များ ပိုမိုမြင့်တက်လာမည်ဖြစ်ပါသည်။

၆. (c)။ ရာသီခွင် ပြက္ခဒိန်

ရာသီဥတု	အပူချိန်	အပူချိန်	အပူချိန်	အပူချိန်	အပူချိန်	အပူချိန်	အပူချိန်	အပူချိန်	အပူချိန်	အပူချိန်	အပူချိန်	အပူချိန်
အပူချိန်	ပူ	ပူ	ပူ	ပူ	ပူ	ပူ	ပူ	ပူ	ပူ	ပူ	ပူ	ပူ
ရေအရင်းအမြစ်	ရေ	ရေ	ရေ	ရေ	ရေ	ရေ	ရေ	ရေ	ရေ	ရေ	ရေ	ရေ
အပူချိန်	ပူ	ပူ	ပူ	ပူ	ပူ	ပူ	ပူ	ပူ	ပူ	ပူ	ပူ	ပူ
အပူချိန်	ပူ	ပူ	ပူ	ပူ	ပူ	ပူ	ပူ	ပူ	ပူ	ပူ	ပူ	ပူ
အပူချိန်	ပူ	ပူ	ပူ	ပူ	ပူ	ပူ	ပူ	ပူ	ပူ	ပူ	ပူ	ပူ
အပူချိန်	ပူ	ပူ	ပူ	ပူ	ပူ	ပူ	ပူ	ပူ	ပူ	ပူ	ပူ	ပူ
အပူချိန်	ပူ	ပူ	ပူ	ပူ	ပူ	ပူ	ပူ	ပူ	ပူ	ပူ	ပူ	ပူ
အပူချိန်	ပူ	ပူ	ပူ	ပူ	ပူ	ပူ	ပူ	ပူ	ပူ	ပူ	ပူ	ပူ
အပူချိန်	ပူ	ပူ	ပူ	ပူ	ပူ	ပူ	ပူ	ပူ	ပူ	ပူ	ပူ	ပူ
အပူချိန်	ပူ	ပူ	ပူ	ပူ	ပူ	ပူ	ပူ	ပူ	ပူ	ပူ	ပူ	ပူ
အပူချိန်	ပူ	ပူ	ပူ	ပူ	ပူ	ပူ	ပူ	ပူ	ပူ	ပူ	ပူ	ပူ

စဉ်ကျေးရွာ၏ ရာသီခွင်ပြဇယား သုံးသပ်ခြင်း

စဉ်ကျေးရွာ၏ ရာသီဥတုမှာ ပုံမှန်လည်ပတ်လျက်ရှိပါသည်။ စဉ်ကျေးရွာတွင် စိုက်ပျိုးရေးကို အဓိက လုပ်ကိုင်ပြီး ပဲအမျိုးမျိုး(ပဲမာ(မတ်ပဲ)၊ စားတော်ပဲ၊ မြေပဲ၊ ပဲဝိစပ်နှင့် ပဲငယ်)များကို စိုက်ပျိုးကြပါသည်။ ဝါဆို၊ ဝါခေါင်နှင့် တော်သလင်းလများတွင် ရေဝင်ဒေသ ဖြစ်သဖြင့် စိုက်ပျိုး၍ မရပါ။ အလုပ်အကိုင်မရှိသောသူများမှာ တံငါလုပ်ငန်းဖြင့် အသက်မွေးဝမ်းကြောင်းပြုကြရပါသည်။ စိုက်ပျိုးမြေများမှာကောင်းမွန်သော်လည်း ဒေသ စိုက်နည်းစနစ်များကိုသာ အသုံးပြုစိုက်ပျိုးကြပြီး မျိုးကောင်းမျိုးသန့်များ လက်လှမ်းမီမရရှိသည့် အခက်အခဲ ကြောင့် သီးနှံများ ဈေးကောင်းမရရှိခြင်း၊ ပိုးသတ်ဆေးစရိတ်ကြီးမားသောကြောင့် စိုက်ပျိုးစရိတ်ကြီးမားပြီး၊ ပိုးမွှားများကို နည်းစနစ်ကျကျမနှိမ်နင်း နိုင်သည့်အခက်အခဲကြောင့် သီးနှံအထွက်နှုန်းလျော့ကျခြင်း စသည် တို့ကြောင့် ပိုးမွှားများကိုနည်းစနစ်ကျကျ နှိမ်နင်းနိုင်သည့် နည်းလမ်းများနှင့်မျိုးကောင်းမျိုးသန့်များ လက်လှမ်းမီရရှိပြီး၊ စိုက်ပျိုးစရိတ်များရရှိရန် အသေးစားငွေစုငွေချေးအစီအစဉ်များပြုလုပ်ပေးနိုင်ပါက သီးနှံထွက်နှုန်းကောင်းမွန်သော စိုက်ပျိုးရေးများ ပြုလုပ်နိုင်ပြီး ကျေးရွာစိုက်ပျိုးရေးတောင်သူများအတွက် အဆင်ပြေမည်ဖြစ်ပါသည်။ မွေးမြူရေးတွင် ကြက်၊ ငါး၊ ဝက်နှင့် နွား ကိုသာ တပိုင်တနိုင် မွေးမြူကြပါသည်။ သဘာဝဘေးတွင် ရေတို၊ မိုးရွာနှင့် လေတိုက်ခြင်းစသော သဘာဝဘေးများ ဖြစ်ပေါ်လျက်ရှိသော် လည်း နှစ်စဉ်ကြုံတွေ့ရသော ရေတိုခြင်းမှာ နှစ်စဉ် နယုန်မှ စရေဝင်ကာ သီတင်းကျွတ်၊ တန်ဆောင်မုန်းမှ ရေပြန်ကျတတ်ပါသည်။ ရေကြီးခြင်းကြောင့် စိုက်ပျိုးရေး လုပ်ငန်းများ ထိခိုက်မှုမရှိဘဲ သီးနှံရိတ်သိမ်းမှု နောက်ကျသော နှစ်များတွင်သာ သီးနှံရေမြုပ်၍ပျက်စီးခြင်းများ ကြုံတွေ့ရပါသည်။ နှစ်စဉ်ဖြစ်ပေါ်နေသော

သဘာဝ ဖြစ်သောကြောင့် သီးနှံပျက်စီးခြင်းမှာလည်း ကြုံတွေ့ခဲ့ ပါသည်။ ထိုလများတွင် ထွက်ငွေသာရှိပြီး ဝင်ငွေ မရှိသောလများ ဖြစ်ပါသည်။ ရွှေ့ပြောင်း လုပ်သားများမှာ တန်ခူးလမှ တော်သလင်းလ အထိ အလုပ်အကိုင် ရှားပါးသဖြင့် စပါးတော၊ သခွားတော၊ ဖရဲတောများသို့ သွားရောက်ကာ ရွှေ့ပြောင်းလုပ်ကိုင်ကြရပါသည်။ ၎င်းကာလတွင် ကျေးရွာတွင် အလုပ်အကိုင်ရှားပါးသည့်အခက်အခဲကြောင့် အမျိုးသမီးများအတွက် အသက်မွေးဝမ်းကြောင်းဆိုင်ရာ အိမ်တွင်းမူသင်တန်းများ ဖြစ်သော စက်ယက္ကန်း ၊ လက်ယက္ကန်း၊ ဇာထိုးပန်းထိုး၊ စက်ချုပ်သင်တန်းများ ၊ အမျိုးသားများအတွက် စက်ပြင်၊ ဝပ်လျှော့ သင်တန်းများ စီစဉ်ပေးနိုင်လျှင်ပိုမို အဆင်ပြေမည်ဖြစ်ကြောင်းဆွေးနွေးသိရှိရပါသည်။ ပွဲတော်များမှာ ဗုဒ္ဓဘာသာ ဖြစ်သဖြင့် ဆယ့်နှစ်လရာသီပွဲများရှိပြီး တန်ခူးလတွင် သင်္ကြန်၊ ကဆုန်လတွင် ညောင်ရေသွန်းပွဲတော်၊ တော်သလင်းလတွင် လှေပြိုင်ပွဲနှင့် တန်ဆောင်မုန်းလတွင် ဘုရားပွဲကို စည်ကားစွာ ကျင်းပကြပါသည်။

ထို့ကြောင့် စဉ်ကျေးရွာသည် မိုးရာသီတွင် သွားလာရေးလွယ်ကူစေရန် လမ်းပန်းဆက်သွယ်ရေးများ ပြုပြင်ပေးခြင်း၊ လုပ်ငန်းမရှိချိန်၊ ရေဝင်ချိန်များတွင် ရွှေ့ပြောင်းလုပ်သားများအတွက် အလုပ်အကိုင် အခွင့်အလမ်းများ ရှာဖွေလုပ်ဆောင်ခြင်းဖြင့် ကျေးရွာဖွံ့ဖြိုးတိုးတက်နိုင်ပါသည်။

၆. (စ)။ ဗင်းပုံစံ အသုံးပြု၍ အဖွဲ့အစည်းနှင့် ချိတ်ဆက်မှုများအား လေ့လာခြင်း

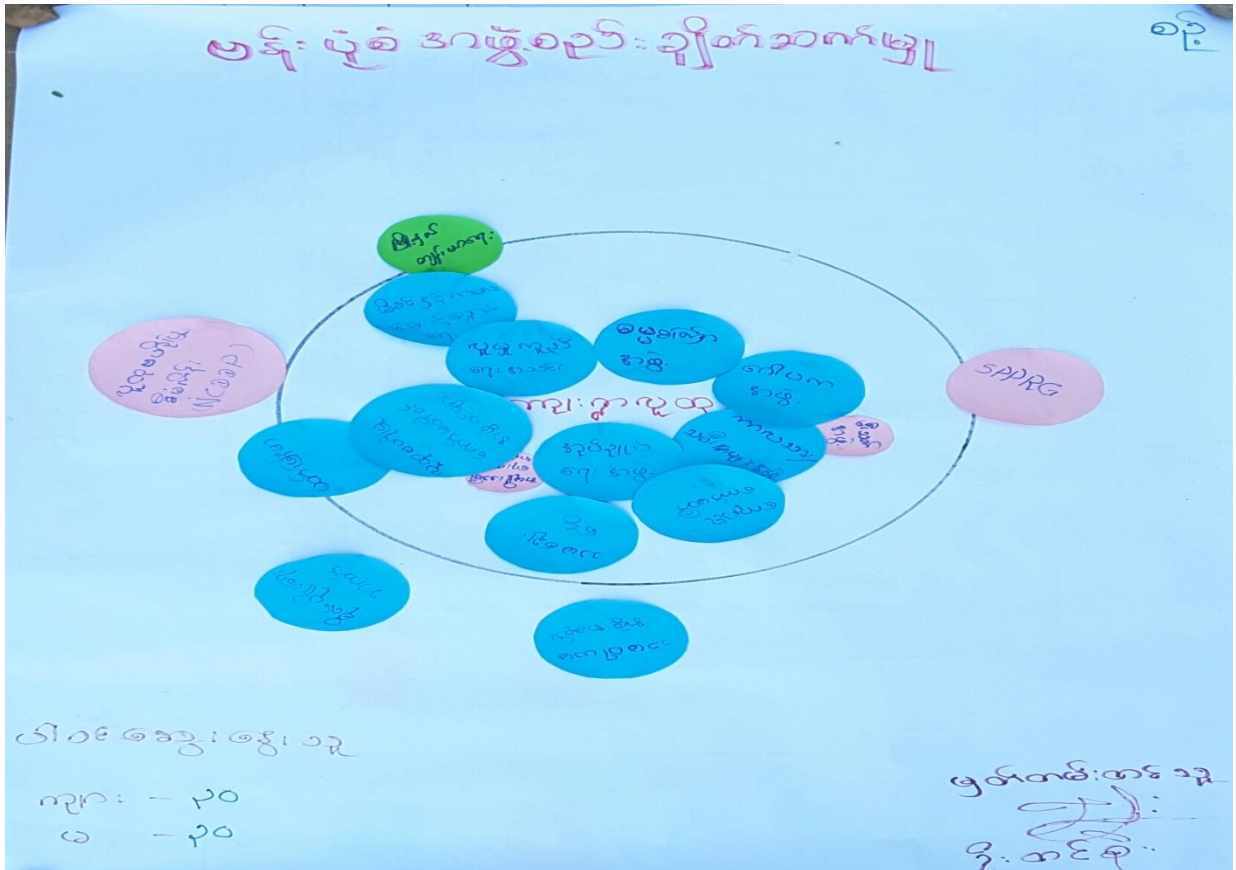

ဗင်းပုံစံနှင့် အဖွဲ့အစည်းများ ချိတ်ဆက်မှု သုံးသပ်ခြင်း

ကျေးရွာတွင်းရှိအဖွဲ့အစည်းများနှင့် ကျေးရွာပြင်ပရှိ အဖွဲ့အစည်းများ၏ ကျေးရွာဖွံ့ဖြိုးတိုးတက်ရေးအတွက် ချိတ်ဆက်ဆောင်ရွက်နေသော အဖွဲ့အစည်းများကို အပိုင်းပုံစံ ဖြင့်ဖြစ်စေ၊ အနီးအဝေးဖြင့် ဖြစ်စေ ဖော်ပြထားပါသည်။

ရွာတွင်းအဖွဲ့အစည်းများတွင် ကျေးရွာဖွံ့ဖြိုးရေးကို အဓိကလုပ်ဆောင်သော အဖွဲ့များကို ကျေးရွာနှင့် နီးကပ်စွာ ထိဆက်ထားပြီး လုပ်ဆောင်မှုအနည်းငယ်သာရှိသော အဖွဲ့အစည်းများကို ကျေးရွာနှင့် ခွာထားခြင်းဖြင့် ပြုလုပ်ထားပြီး၊ ကျေးရွာ ပြင်ပ အဖွဲ့အစည်းများတွင်လည်း အနီးအဝေးဖြင့် ချိတ်ဆက်မှု ရှိမရှိကို ပုံဖော်ထားပါသည်။

အဖွဲ့အစည်းများ ချိတ်ဆက်လုပ်ဆောင်နေမှုကို သိရှိခြင်းဖြင့် အမျိုးသမီး၊ အမျိုးသား ပူးပေါင်းလုပ်ဆောင်မှုများ ရွာလူထုပူးပေါင်းလုပ်ဆောင်မှုများ သိရှိလာကာ ကျေးရွာဖွံ့ဖြိုးတိုးတက်ရေးကို လုပ်ဆောင်လာနိုင်စေရန်နှင့် ပြင်ပ အဖွဲ့အစည်းများ ပိုမိုချိတ်ဆက်မှု အားကောင်းလာစေရန် ကျေးရွာလူထုမှ လုပ်ဆောင်လာနိုင်စေရန် ဖြစ်ပါသည်။

◆◆ စဉ်ကျေးရွာ အမျိုးသား / အမျိုးသမီးများ၏ အခက်အခဲ ပြဿနာများ ◆◆

◆ အမျိုးသားများ တင်ပြသော အခက်အခဲပြဿနာများ ◆

- ၁။ သွားလာရေးအခက်အခဲ (ကျေးရွာတွင်းလမ်းများ ရေကျချိန်၊ မိုးရွာချိန်များတွင် ရွံနွံများဖြင့် သွားလာရခက်ခဲခြင်း)
- ၂။ လမ်းပန်းဆက်သွယ်ရေး အခက်အခဲ (စိုက်ပျိုးချိန်နှင့် ရေတိုးချိန်တွင် သီးနှံများသယ်ယူရခြင်း အခက်အခဲ
- ၃။ မီးသတ်ရေကန် အခက်အခဲ (မီးဘေးအန္တရာယ် လုံခြုံမှုမရှိသည့်အခက်အခဲ)
- ၄။ သောက်သုံးရေအခက်အခဲ (သောက်ရေတွင် သံချေးနံ့ ပါဝင်ခြင်း)
- ၅။ ပညာရေး အခက်အခဲ (ကလေးသူငယ်များ ပညာသင်ကြားရာတွင် လုံခြုံမှုမရှိခြင်း)
- ၆။ ပိုးမွှားများကျရောက်ခြင်းကြောင့် သီးနှံများ ပျက်စီးခြင်းအခက်အခဲ
- ၇။ မိရိုးဖလာ သီးနှံသာ စိုက်ပျိုးနေကြပြီး မျိုးကောင်းမျိုးသန့်များ ရရှိရန်ခက်ခဲခြင်း
- ၈။ ကျန်းမာရေး အိမ်သာ အခက်အခဲ (ကျန်းမာရေး ထိခိုက်မှုများ)
- ၉။ ပိုးသတ်ဆေးများ ဈေးကြီးသောကြောင့် စိုက်ပျိုးစရိတ်ကြီးပြီး စိုက်ပျိုးစရိတ်ခက်ခဲခြင်း
- ၁၀။ အသက်မွေးဝမ်းကျောင်းလုပ်ငန်းများ

♥ အမျိုးသမီးများ တင်ပြသော အခက်အခဲ ပြဿနာများ ♥

- ၁။ သွားလာရေးအခက်အခဲ (ကျေးရွာတွင်းလမ်းများ ရေကျချိန်၊ မိုးရွာချိန်များတွင် ရွံနွံများဖြင့် သွားလာရခက်ခဲခြင်း)
- ၂။ လမ်းပန်းဆက်သွယ်ရေး အခက်အခဲ (စိုက်ပျိုးချိန်နှင့် ရေတိုးချိန်တွင် သီးနှံများသယ်ယူရခြင်း အခက်အခဲ
- ၃။ မီးသတ်ရေကန် အခက်အခဲ (မီးဘေးအန္တရာယ် လုံခြုံမှုမရှိသည့်အခက်အခဲ)
- ၄။ သောက်သုံးရေအခက်အခဲ (သောက်ရေတွင် သံချေးနံ့ ပါဝင်ခြင်း)
- ၅။ ပညာရေး အခက်အခဲ (ကလေးသူငယ်များ ပညာသင်ကြားရာတွင် လုံခြုံမှုမရှိခြင်း)
- ၆။ ပိုးမွှားများကျရောက်ခြင်းကြောင့် သီးနှံများ ပျက်စီးခြင်းအခက်အခဲ
- ၇။ မိရိုးဖလာ သီးနှံသာ စိုက်ပျိုးနေကြပြီး မျိုးကောင်းမျိုးသန့်များ ရရှိရန်ခက်ခဲခြင်း
- ၈။ ကျန်းမာရေး အိမ်သာ အခက်အခဲ (ကျန်းမာရေး ထိခိုက်မှုများ)
- ၉။ ပိုးသတ်ဆေးများ ဈေးကြီးသောကြောင့် စိုက်ပျိုးစရိတ်ကြီးပြီး စိုက်ပျိုးစရိတ်ခက်ခဲခြင်း

၁၀။ အသက်မွေးဝမ်းကျောင်းလုပ်ငန်းများ

◆◆ စဉ်ကျေးရွာ အမျိုးသား / အမျိုးသမီးများ တင်ပြသော မျှော်မှန်းချက်များ ◆◆

♣ အမျိုးသားများ တင်ပြသော မျှော်မှန်းချက်များ ♣

- ၁။ ကျေးရွာတွင်းလမ်းများ ရာသီမရွေးသွားလာ၍ ရစေချင်
- ၂။ စိုက်ပျိုးချိန်နှင့် ရေတိုးချိန် သီးနှံများသယ်ယူရာတွင် ရွာဝင်တံတားမှ အဆင်ပြေချောမွေ့စေချင်
- ၃။ မီးဘေးအန္တရာယ် လုံခြုံစိတ်ချရစေချင်
- ၄။ သန့်ရှင်းသော သောက်သုံးရေ ရရှိစေချင်
- ၅။ စာသင်ကျောင်းခြံစည်းရိုးကာရံပြီး ကလေးသူငယ်များ ပညာရေးစိတ်ချစေချင်
- ၆။ ပိုးမွှားများကို နည်းစနစ်ကျကျ နှိမ်နင်းနိုင်ပြီး သီးနှံများ ဖြစ်ထွန်းအောင်မြင်စေချင်
- ၇။ မျိုးကောင်းမျိုးသန့်များ ရရှိပြီး သီးနှံများ ဈေးကောင်းရစေချင်
- ၈။ အိမ်တိုင်းစေ့ ယင်လုံအိမ်သာ သုံးစွဲနိုင်စေချင်
- ၉။ စိုက်ပျိုးစရိတ် ကို အချိန်မှီရင်းနှီးနိုင်ပြီး အချိန်မှီ စိုက်ပျိုးနိုင်စေချင်
- ၁၀။ အသက်မွေးဝမ်းကျောင်းသင်တန်းများ တက်ရောက်ပြီး အပိုဝင်ငွေရစေချင်

♥ အမျိုးသမီးများ တင်ပြသော မျှော်မှန်းချက်များ ♥

- ၁။ ကျေးရွာတွင်းလမ်းများ ရာသီမရွေးသွားလာ၍ ရစေချင်
- ၂။ စိုက်ပျိုးချိန်နှင့် ရေတိုးချိန် သီးနှံများသယ်ယူရာတွင် ရွာဝင်တံတားမှ အဆင်ပြေချောမွေ့စေချင်
- ၃။ မီးဘေးအန္တရာယ် လုံခြုံစိတ်ချရစေချင်
- ၄။ သန့်ရှင်းသော သောက်သုံးရေ ရရှိစေချင်
- ၅။ စာသင်ကျောင်းခြံစည်းရိုးကာရံပြီး ကလေးသူငယ်များ ပညာရေးစိတ်ချစေချင်
- ၆။ ပိုးမွှားများကို နည်းစနစ်ကျကျ နှိမ်နင်းနိုင်ပြီး သီးနှံများ ဖြစ်ထွန်းအောင်မြင်စေချင်
- ၇။ မျိုးကောင်းမျိုးသန့်များ ရရှိပြီး သီးနှံများ ဈေးကောင်းရစေချင်
- ၈။ အိမ်တိုင်းစေ့ ယင်လုံအိမ်သာ သုံးစွဲနိုင်စေချင်
- ၉။ စိုက်ပျိုးစရိတ် ကို အချိန်မှီရင်းနှီးနိုင်ပြီး အချိန်မှီ စိုက်ပျိုးနိုင်စေချင်
- ၁၀။ အိမ်တွင်းမှု လုပ်ငန်းများဖြင့် အပိုဝင်ငွေရစေချင်

♣♣ စဉ်ကျေးရွာ အမျိုးသား / အမျိုးသမီးများ တင်ပြသော ဖွံ့ဖြိုးရေးလုပ်ငန်းစဉ်များ ♣♣

♣ အမျိုးသားများ တင်ပြသော ဖွံ့ဖြိုးရေးလုပ်ငန်းစဉ်များ ♣

- ၁။ ကျေးရွာတွင်းလမ်းများ ကျောက်ချောလမ်းခင်းခြင်း
- ၂။ ချောင်းကူးတံတားတည်ဆောက်ခြင်း
- ၃။ မီးသတ်ရေကန် တည်ဆောက်ခြင်း (စက်+ပိုက်)
- ၄။ အိမ်တိုင်ရာရောက် သောက်သုံးရေသန့် ပိုက်သွယ်တန်းခြင်း
- ၅။ စာသင်ကျောင်းခြံစည်းရိုး ကာရံခြင်း
- ၆။ ပိုးမွှားများကို နည်းစနစ်ကျကျ နှိမ်နှင်းနိုင်ရန် နည်းလမ်းများ
- ၇။ မျိုးကောင်းမျိုးသန့်များ ရရှိရန်
- ၈။ ယင်လုံအိမ်သာ တည်ဆောက်ခြင်း
- ၉။ အသေးစားငွေစု ငွေချေးလုပ်ငန်းများ
- ၁၀။ စက်ပြင်၊ ဝပ်လျှော့သင်တန်းများ

♥ အမျိုးသမီးများ တင်ပြသော ဖွံ့ဖြိုးရေးလုပ်ငန်းစဉ်များ ♥

- ၁။ ကျေးရွာတွင်းလမ်းများ ကျောက်ချောလမ်းခင်းခြင်း
- ၂။ ချောင်းကူးတံတားတည်ဆောက်ခြင်း
- ၃။ မီးသတ်ရေကန် တည်ဆောက်ခြင်း (စက်+ပိုက်)
- ၄။ အိမ်တိုင်ရာရောက် သောက်သုံးရေသန့် ပိုက်သွယ်တန်းခြင်း
- ၅။ စာသင်ကျောင်းခြံစည်းရိုး ကာရံခြင်း
- ၆။ ပိုးမွှားများကို နည်းစနစ်ကျကျ နှိမ်နှင်းနိုင်ရန် နည်းလမ်းများ
- ၇။ မျိုးကောင်းမျိုးသန့်များ ရရှိရန်
- ၈။ ယင်လုံအိမ်သာ တည်ဆောက်ခြင်း
- ၉။ အသေးစားငွေစု ငွေချေးလုပ်ငန်းများ
- ၁၀။ စက်ယက္ကန်း၊ လက်ယက္ကန်း၊ ဇာထိုးပန်းထိုး၊ စက်ချုပ်သင်တန်းများ

◆◆◆ စဉ်ကျေးရွာ အမျိုးသား / အမျိုးသမီးများ တင်ပြသော ဦးစားပေး ဖွံ့ဖြိုးရေးလုပ်ငန်းစဉ်များ ◆◆◆

- ၁။ ကျေးရွာတွင်းလမ်းများ ကျောက်ချောလမ်းခင်းခြင်း
- ၂။ ရွာဝင်တံတားတည်ဆောက်ခြင်း
- ၃။ မီးသတ်ရေကန် တည်ဆောက်ခြင်း (စက်+ပိုက်)
- ၄။ အိမ်တိုင်ရာရောက် သောက်သုံးရေသန့် ပိုက်သွယ်တန်းခြင်း
- ၅။ စာသင်ကျောင်းခြံစည်းရိုး ကာရံခြင်း
- ၆။ ယင်လုံအိမ်သာ တည်ဆောက်ခြင်း
- ၇။ ပိုးမွှားများကို နည်းစနစ်ကျကျ နှိမ်နှင်းနိုင်ရန် နည်းလမ်းများ
- ၈။ မျိုးကောင်းမျိုးသန့်များ ရရှိရန်
- ၉။ အသေးစားငွေစု ငွေချေးလုပ်ငန်းများ
- ၁၀။ စက်ပြင်၊ဝပ်လျှော့သင်တန်းများ၊ စက်ယက္ကန်း၊လက်ယက္ကန်း၊ဇာထိုးပန်းထိုး၊ စက်ချုပ်သင်တန်း

စဉ်ကျေးရွာမျှော်မှန်းချက် ဆွေးနွေးခန်းမှ ရရှိလာသောရလဒ်

<p>ကျေးရွာ၏ မျှော်မှန်းချက်</p>	<p>လမ်းပန်းဆက်သွယ်ရေးကောင်းမွန်ပြီး လက်မှုလယ်ယာမှ စက်မှုလယ်ယာသို့ ကူးပြောင်းကာ စီးပွားရေး၊ လူမှုရေး၊ ပညာရေး၊ ကျန်းမာရေးများ တိုးတက် ကောင်းမွန်လာရမည်။ လျှပ်စစ်မီးရရှိပြီး အချိန်မရွေးသွားလာနိုင်ကာ၊ စိုက်ပျိုးရေး၊ မွေးမြူရေး၊ အိမ်တွင်းမှု အသက်မွေးဝမ်းကျောင်း နည်းပညာများကို အချိန်နှင့်တပြေးညီ သိရှိနိုင်လာမည်။</p>
<p>အနာဂတ်တွင် ကျေးရွာ ပိုမိုဖွံ့ဖြိုးတိုးတက်ရန် ကျေးရွာသားများ၏ မျှော်မှန်းထားရှိမှု</p>	<p>လူထုပဟိုပြုစီမံကိန်းမှ ထောက်ပံ့ငွေကို အသုံးပြုပြီး သဘာဝဘေး၊ ပညာရေး၊ ရွာတွင်းလမ်းများ ကောင်းမွန်လာစေရန်နှင့် လျှပ်စစ်မီးများ ရရှိလာလျှင် စီးပွားရေးအခွင့်အလမ်းများ ပိုမိုရရှိလာမည်ဖြစ်သည်။ ကျေးရွာတွင်းရှိ လူငယ်များလမ်းမှား မရောက်စေရန် အတွက် ကျေးရွာစာကြည့်တိုက်တစ်ခု ရှိချင်ပါသည်။ အကောင်အထည် မဖော်နိုင်သောလုပ်ငန်းများကို သက်ဆိုင်ရာ ဌာနများနဲ့ ချိတ်ဆက်လုပ်ကိုင်မှုများ ပြုလုပ်မည်။ မြို့နယ်အတွင်းသို့ အစိုးရ မဟုတ်သော အဖွဲ့အစည်းများ ဝင်ရောက်မှုများရှိပါက ကျေးရွာ လိုအပ်ချက်များကို တင်ပြ၍ အကူအညီတောင်းခံမှုများ ပြုလုပ်သွားမည် ဖြစ်ပါသည်။</p>

အမျိုးသမီးကဏ္ဍအစည်းအဝေးမှတ်တမ်းနှင့် စစ်ဆေးရမည့်အချက်များ

၁။ အမျိုးသမီးကဏ္ဍ အစည်းအဝေးမှတ်တမ်း

စီမံကိန်းပထမနှစ်အတွက်ကျေးရွာမိတ်ဆက်အစည်းအဝေးပြုလုပ်ရန်ဖိတ်ကြားရာတွင်အမျိုးသမီးများအချိုးညီစွာပါဝင်ရန်ကျေးရွာတာဝန်ရှိသူများနှင့်အုပ်ချုပ်ရေးမှူးထံသို့ပြောကြားခဲ့ပါသည်။ အစည်းအဝေးတိုင်းတွင်အမျိုးသမီးများပြောကြားလိုသောအချက်များကိုလွတ်လပ်ပွင့်လင်းစွာပြောကြားနိုင်ကြောင်းကိုလည်းအသိပေးထားပါသည်။ ကျေးရွာအုပ်စုအဆင့်တွင်နှစ်စဉ်ပြုလုပ်သောလုပ်ငန်းများတွင်အမျိုးသမီးများတင်ပြတောင်းဆိုသောလုပ်ငန်းတစ်ခုပါဝင်မည်ဖြစ်ကြောင်းကိုလည်းပြောကြားခဲ့ပါသည်။ လုပ်ငန်းခွဲများအကောင်အထည်ဖော်ဆောင်ရွက်သောလုပ်ငန်းဖြစ်ပါကတူညီသောလုပ်ငန်းအတွက်တူညီသောလုပ်ခလစာများရှိမည်ကိုလည်းပြောကြားခဲ့ပါသည်။ စီမံကိန်းတွင်အမျိုးသမီး/သားခွဲခြားမှုများမရှိစေရန်ရည်ရွယ်ထားသည်ကိုလည်းပြောကြားမှုပြုလုပ်ခဲ့သည်။ အမျိုးသမီးများ၏ဦးဆောင်နိုင်မှုနှင့်စီမံခန့်ခွဲမှုစွမ်းရည်များတိုးတက်လာစေရန်အတွက်ကော်မတီများထဲတွင်အမျိုးသမီးများ(၅၀%)ပါဝင်ရမည်ဖြစ်သည်။ ဆပ်ကော်မတီတစ်ခုတိုင်းတွင်လည်းအနည်းဆုံးအမျိုးသမီးတစ်ဦးပါဝင်ရမည်ဖြစ်ပါသည်။ ကော်မတီဝင်အမျိုးသမီးများသည်တင်ပြဆွေးနွေးမှုများပြုလုပ်ခြင်း၊ ဆုံးဖြတ်ချက်များချခြင်းများပြုလုပ်ရမည်ဖြစ်ပါသည်။ အမျိုးသားများမှလည်းကူညီပံ့ပိုးပေးရမည်ဖြစ်ပါသည်။ ဒုတိယအကြိမ်အစည်းအဝေးများတွင်အမျိုးသမီးများသည်လိုအပ်ချက်အခက်အခဲများကိုလွတ်လပ်စွာဆွေးနွေးနိုင်ရန်အမျိုးသမီးသီးသန့်အုပ်စုများဖွဲ့ပြီးအခက်အခဲများဖော်ထုတ်ခြင်းကိုလည်းလုပ်ကိုင်ခဲ့ပါသည်။

ကျေးရွာမိတ်ဆက်အစည်းအဝေးတွင် အမျိုးသမီးကဏ္ဍအတွက် စောင့်ကြည့်စစ်ဆေးရမည့်အချက်များ

ကျေးရွာ/ကျေးရွာအုပ်စုအမည်-စဉ်ကျေးရွာမယ်မသော်ကျေးရွာအုပ်စု

စဉ်	အကြောင်းအရာ	တွေ့ရှိချက်		မှတ်ချက်
		✓	X	
၁။	အစည်းအဝေးတက်ရောက်လူသူများအား ကျား၊မ ရေးရာအခြေခံ သဘောတရားများကို ရှင်းလင်းဆွေးနွေးခဲ့ပါသလား။	✓		
၂။	စီမံကိန်းပါဝင်သော ကျား၊မရေးရာ အကောင်အထည်ဖော်ရေး လို အပ်ချက်(၅)ချက်ကို ရှင်းလင်းပြခဲ့ပါသလား။	✓		
၃။	အစည်းအဝေးခေါ်ယူရာတွင် အမျိုးသား/သမီးများ အချိုးညီစွာ တက်ရောက်နိုင်ရေး အတွက်အသိပေးတိုက်တွန်း စည်းရုံးခဲ့တာမျိုး ရှိခဲ့ပါသလား။	✓		
၄။	အမျိုးသမီးများ၏ စကားသံများ၊ပြောဆိုနိုင်ခွင့်များ ပိုမိုထွက်ပေါ် လာအောင်ဖန်တီးပေးခဲ့ ပါသလား။	✓		
၅။	ဆပ်ကော်မတီဖွဲ့ များ ဖွဲ့စည်းရာတွင်အမျိုးသမီးများနှင့် ပါဝင်ဖွဲ့ စည်းရေး၊ ပူးပေါင်းပါဝင်ရေး ဦးဆောင်နိုင်ရေးအတွက် တွန်းအား ပေးကူညီဆောင်ရွက်ခဲ့ပါသလား။	✓		
၆။	အစည်းအဝေးကို အမျိုးသား/သမီးများ အလွယ်တကူ ပါဝင်တက် ရောက်နိုင်သော အချိန်နှင့်နေရာများကိုရွေးချယ်ခြင်း၊ ထည့်သွင်းစဉ်းစားဆောင်ရွက်ခြင်းများတို့ကို လုပ် ဆောင်ခဲ့ပါသလား	✓		
၇။	လူနည်းစု၊ဆင်းရဲ/နွမ်းပါး/ထိခိုက်လွယ်သောအုပ်စုများကို အစည်းအဝေးမစတင်မှီ အချိန်များ ကရှာဖွေဖော်ထုတ်ခဲ့တာမျိုး ရှိပါသ လား။	✓		
၈။	လူနည်းစု/ဆင်းရဲ/နွမ်းပါး/ထိခိုက်လွယ်သော အမျိုးသား/သမီးများထံမှ အချို့ကို အစည်းအဝေးတက်ရောက်နိုင်အောင် ဖိတ်ကြားဆောင်ရွက်မှုမျိုးရှိခဲ့ပါသလား။	✓		
၉။	လူနည်းစု/ဆင်းရဲ/နွမ်းပါး/ထိခိုက်လွယ်သောအမျိုးသား/အမျိုးသမီးများနှင့် ကြုံတွေ့နေရ သောအခက်အခဲများကို သင်ဆွေးနွေး မေးမြန်းခဲ့တာမျိုး ရှိပါသလား။	✓		
၁၀။	အမျိုးသမီးများ ပြောဆိုတင်ပြနိုင်အောင် အချိန်ပေးရန်ကြိုတင်စီစဉ်ဆောင်ရွက်မှု မျိုးများ ဆောင်ရွက်ခဲ့တာများ ရှိပါသလား။	✓		
၁၁။	စီမံကိန်းလုပ်ငန်းခွဲများရှာဖွေဖော်ထုတ်ရာတွင် အမျိုးသား/သမီးများသီးခြားဆွေးနွေး ဖော် ထုတ်ဆောင်ရွက်ခဲ့တာမျိုး ရှိပါသလား။	✓		
၁၂။	ကျေးရွာစီမံကိန်း အထောက်အကူပြုကော်မတီဖွဲ့စည်းရာတွင် အမျိုးသမီး၊ အမျိုးသား အချိုးညီမျှစွာ (၅၀:၅၀) ဖွဲ့ စည်းနိုင်ခဲ့ပါသလား။ မဖွဲ့ စည်းနိုင်ခဲ့ပါက မှတ်ချက်တွင် ရှင်းလင်းပါ။	✓		
၁၃။	ဆပ်ကော်မတီများတွင် အနည်းဆုံး အမျိုးသမီးအဖွဲ့ ဝင် တစ်ဦးနှုန်းဖြင့် ပါဝင်ဖွဲ့ စည်းနိုင်ခဲ့ပါသလား။ မဖွဲ့ စည်းနိုင်ခဲ့ပါက မှတ်ချက်တွင် ရှင်းလင်းပါ။	✓		
၁၄။	ကျေးရွာ/ကျေးရွာအုပ်စု ဖွံ့ဖြိုးရေးစီမံချက် များတွင် အမျိုးသမီးများ ရွေးချယ်ဆုံးသည့် လုပ်ငန်းစီမံချက် အနည်းဆုံးတစ်ခုပါဝင်နိုင်ရေးအတွက် စည်းရုံးဆွေးနွေးမှုများ ပြုလုပ်ဆောင်ရွက်ခဲ့ပါသလား။	✓		
၁၅။	တက်ရောက်လာသူများအား အမျိုးသမီးများ၏ လိုအပ်ချက်များကို ဖြည့်ဆည်းပေးနိုင်ရန် အမျိုးသမီးရွေးချယ်လိုက်သောဦးစားပေးရွေးချယ်မှုများကိုထောက်ပံ့ပေးသွားမည်ဖြစ်ကြောင်း အသိပေးပြောကြားခဲ့ပါသလား။	✓		
၁၆။	ရွေးချယ်လိုက်သော စီမံကိန်းလုပ်ငန်းခွဲများသည် ဒေသတွင်းမှာရှိသော လူနည်းစု/ဆင်းရဲ/ နွမ်းပါး/ထိခိုက်လွယ် အုပ်စုများအပေါ် မည်သို့အကျိုးပြုနိုင်မည်ဖြစ်ကြောင်း ရှင်းလင်း ပြောကြားခြင်း၊မှတ်တမ်းတင်ခြင်းများတို့ကို ဆောင်ရွက်ခဲ့ပါသလား။	✓		
၁၇။	ကျေးရွာအုပ်စုအဆင့် အစည်းအဝေးပြုလုပ်ရာတွင် အုပ်စု စီ/ထောက် ကော်မတီ ဝင်များကို ကျား၊မရေးရာလိုအပ်ချက်များ အကြောင်းကိုရှင်းလင်းပြောကြားခဲ့ပါသလား။	✓		
၁၈။	ကျေးရွာအုပ်စုအဆင့် အစည်းအဝေးပြုလုပ်ရာတွင် အုပ်စု စီ/ထောက် ကော်မတီဝင်များ အားလုံး တက်ရောက်နိုင်မှု ရှိ/မရှိ စစ်ဆေးခဲ့ပါသလား။ မတက်ရောက်နိုင်ခဲ့ပါက မှတ်ချက်တွင် ရှင်းလင်းပါ။	✓		

၇။ ကော်မတီဝင်များ ရွေးချယ်ခြင်း ဆောင်ရွက်မှု မှတ်တမ်းဓာတ်ပုံများ





ပြုစုသူ

ဒေါ်ခင်စုနိုင် (လူထုစည်းရုံးရေးမှူး)

ကျေးရွာစီမံကိန်း အထောက်အကူပြု ကော်မတီဖွဲ့စည်းပုံ နှင့် ကော်မတီဝင်များ

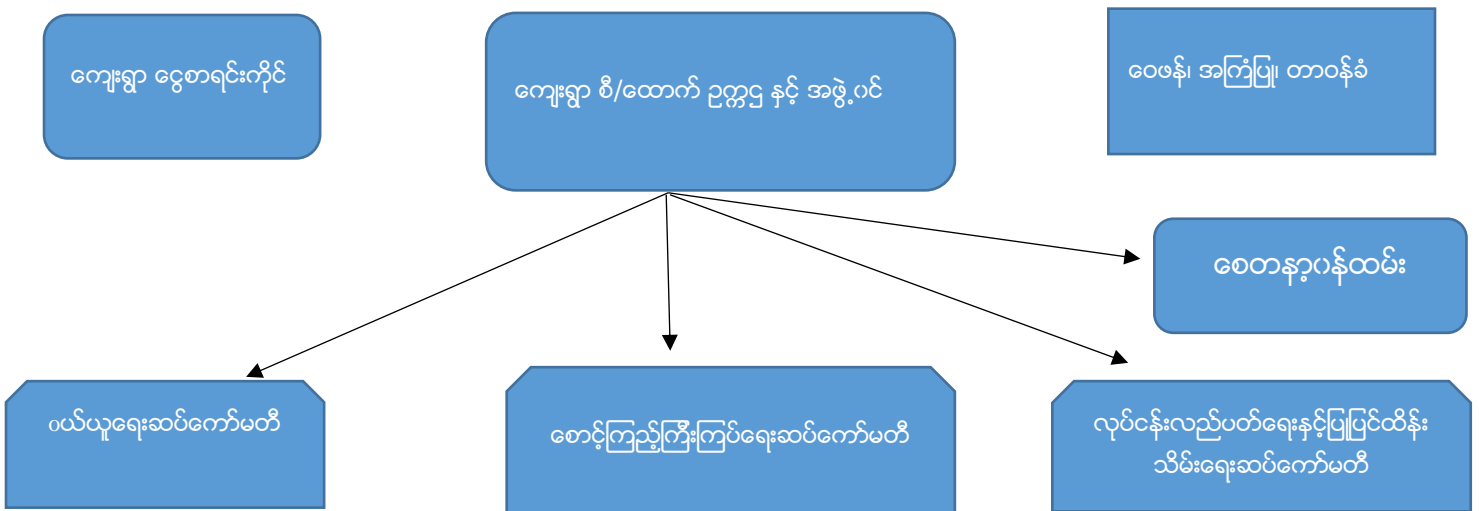

ကျေးရွာ စီ/ထောက် ဥက္ကဋ္ဌ နှင့် အဖွဲ့ဝင် (မယ်မသော်အုပ်စု၊ စဉ့်ကျေးရွာ)

စဉ်	အမည်	အသက်	ရာထူး/တာဝန်	ပညာအရည် အရင်း	ဖုန်းနံပါတ်
၁။	ဦးမျိုးအောင်	၅၅ နှစ်	ကျေးရွာစီ/ထောက်ဥက္ကဋ္ဌ	၇ တန်း	09-787504505
၂။	ဒေါ်သီတာဌေး	၂၆ နှစ်	ကျေးရွာစီ/ထောက်ဥက္ကဋ္ဌ	BA .Myanmar	09794749778
၃။	ဦးလူတင်	၆၅ နှစ်	အဖွဲ့ဝင်	၁၀ တန်း	-
၄။	ဒေါ်စိုးသန္တာဦး	၁၉ နှစ်	ကျေးရွာစာရင်းကိုင်	၁၀ တန်း	09-768244156
၅။	ဦးအောင်ဇော်ထက်	၂၄ နှစ်	ကျေးရွာစာရင်းကိုင်	BA. Myanmar	-
၆။	ဦးသိန်းဇော်	၃၇ နှစ်	ဝေဖန်၊ အကြံပြု၊ တိုင်ကြား	၄ တန်း	09-979081380
၇။	ဒေါ်ပဲလှိုင်	၅၈ နှစ်	ဝေဖန်၊ အကြံပြု၊ တိုင်ကြား	၄ တန်း	-
၈။	ဦးကျော်နိုင်	၄၅ နှစ်	ဝယ်ယူရေးဆပ်ကော်မတီ	၄ တန်း	09-768110203
၉။	ဦးဆန်းဝင်း	၄၆ နှစ်	ဝယ်ယူရေးဆပ်ကော်မတီ	Second year Bonany	09-796556752
၁၀။	ဒေါ်ရီဝင်း	၄၉ နှစ်	ဝယ်ယူရေးဆပ်ကော်မတီ	၈ တန်း	09-787359990
၁၁။	ဦးတင်စိုး	၅၈ နှစ်	စောင့်ကြည့်၊ ကြီးကြပ်ရေး	၇ တန်း	09-796490178
၁၂။	ဒေါ်ယဉ်သွယ်	၃၁ နှစ်	စောင့်ကြည့်၊ ကြီးကြပ်ရေး	၉ တန်း	09-977188395
၁၃။	ဒေါ်ဝင်းမော်	၄၃ နှစ်	စောင့်ကြည့်၊ ကြီးကြပ်ရေး	၄ တန်း	09-977188935
၁၄။	ဒေါ်စန်းတင့်	၅၄ နှစ်	လည်ပတ်၊ ပြုပြင်/ထိန်းသိမ်း	၄ တန်း	-
၁၅။	ဒေါ်မြင့်မြင့်ဦး	၄၈ နှစ်	လည်ပတ်၊ ပြုပြင်/ထိန်းသိမ်း	၁၀ တန်း	-
၁၆။	ဦးဆန်းတင့်	၃၇ နှစ်	လည်ပတ်၊ ပြုပြင်/ထိန်းသိမ်း	၈ တန်း	09-795120936
၁၇။	ဦးဇော်မျိုးနိုင်	၂၅ နှစ်	စေတနာ့ဝန်ထမ်း	၉ တန်း	09-974569300
၁၈။	ဒေါ်လှ	၆၀ နှစ်	စေတနာ့ဝန်ထမ်း	၄ တန်း	09-973858274

၈။ ကျေးရွာအခြေခံအချက်အလက်

Sint

လူထုဗဟိုပြုစီမံကိန်းစီမံကိန်းလက်ဖွဲ့
အပိုင်း-၃ ၂၉.၉.၂၀၁၅

ပုံစံ-၁ ကျေးရွာအခြေခံအချက်အလက်များ (Form PC 1)

ကျေးရွာတစ်ရွာသို့ ပထမဆုံး မိတ်ဆက်ခရီးသွားရောက်သောအခါ လူထုစည်းရုံးရေးမှူးသည် ကျေး
အားကျေးရွာအချက်အလက်များကိုမေတ္တာရပ်ခံ၍တောင်းခံရသည်။ ဤအချက်အလက်များကိုစီမံကိန်းမိတ်ဆက်အ
ခြေခံအချက်အလက်အဖြစ်တောင်းခံရမည်။ စီမံကိန်းမိတ်ဆက်အစည်းဝေးတွင် လူထုစည်းရုံးရေးမှူးသည် ဤအချက်အလက်များအားစစ်ဆေး
ပြီးမှန်ကန်အောင်ပြုလုပ်ရမည်။ ငြိမ်းနောက်တွင် လူထုစည်းရုံးရေးမှူးမှ သတင်းအချက်အလက်ထံသို့ Tablets မှတစ်ဆင့်
ဖြည့်သွင်းရမည်။

ကျေးရွာအုပ်ချုပ်ရေးမှူးအမည် ဦးခိုင်	ကျေးရွာအုပ်ချုပ်ရေးမှူး ဖုန်းနံပါတ် ၀၇-၇၇၆၀၀၄၄	လူထုစည်းရုံးရေးမှူး၏အမည် ဦးသိန်းသိန်းအောင်
ပြည်နယ်/တိုင်းဒေသကြီး ဧရာဝတီတိုင်း	မြို့နယ် မြို့နယ်	ကျေးရွာအုပ်စု ကျေးရွာ

က. လူဦးရေ	အိမ်ထောင်စုအရေအတွက်	ကိုးကွယ်သည့်ဘာသာ	အိမ်ထောင်စုအရေအတွက်
လူဦးရေ (၁)-----		ဘာသာ(၁)-----	
လူဦးရေ (၂)-----	၁၀၃	ဘာသာ(၂)-----	၁၀၃
လူဦးရေ(၃)-----		ဘာသာ(၃)-----	

	အမျိုးသား(အရေအတွက်)	အမျိုးသမီး(အရေအတွက်)
လူဦးရေ	၂၁၁	၂၁၆
အိမ်ထောင်ဦးစီး	၆၉	၃၄

(ခ) လက်လှမ်းမီအသုံးပြုနိုင်သည့်အဆောက်အအုံများ

စာသင်ကျောင်း	အမှတ် ခြံမပါ	ကျန်းမာရေး	အမှတ် ခြံမပါ	ဘာသာရေးအဆောက် အအုံ	အမှတ် ခြံမပါ
အထက်တန်းကျောင်း	<input type="checkbox"/>	ဆေးရုံ	<input type="checkbox"/>	ဓနတီ	<input checked="" type="checkbox"/>
အလယ်တန်းကျောင်း	<input type="checkbox"/>	ကျန်းမာရေးဌာန	<input type="checkbox"/>	ဘုန်းကြီးကျောင်း	<input checked="" type="checkbox"/>
မူလတန်းကျောင်း	<input checked="" type="checkbox"/>	ကျန်းမာရေးဌာနခွဲ	<input type="checkbox"/>	ဟိန္ဒူဘုရားကျောင်း	<input type="checkbox"/>
မူကြိုကျောင်း	<input type="checkbox"/>	ဆေးပေးခန်း	<input type="checkbox"/>	ခရစ်ယာန်ကျောင်း	<input type="checkbox"/>
အခြား	<input type="checkbox"/>	အခြား	<input type="checkbox"/>	ဗလီ	<input type="checkbox"/>
				အခြား	<input type="checkbox"/>
မှတ်ချက်		မှတ်ချက်		မှတ်ချက်	



လူထုပဟိုပြုစီမံကိန်းစီမံကိန်းလက်ဖွဲ့
အပိုင်း-၃ ၂၉.၉.၂၀၁၅

(ဂ) ကျွမ်းကျင်သူများမှတ်တမ်း ၊ ကျေးရွာတွင်နေထိုင်သော သို့မဟုတ် တခြားရွာမှလာရောက်သောကျွမ်းကျင်သူများ

(၁) စာသင်ကျောင်း			(၂) ကျန်းမာရေး			(၃) လက်မှုပညာရှင်		
	ရွာတွင်နေထိုင်သူ	အခြားရွာမှလာသူ		ရွာတွင်နေထိုင်သူ	အခြားရွာမှလာသူ		ရွာတွင်နေထိုင်သူ	အခြားရွာမှလာသူ
မူလတန်းပြဆရာဆရာမ	<input checked="" type="checkbox"/>	<input checked="" type="checkbox"/>	ဆရာဝန်	<input type="checkbox"/>	<input type="checkbox"/>	လက်သမား	<input checked="" type="checkbox"/>	<input type="checkbox"/>
အထက်တန်းပြဆရာဆရာမ	<input type="checkbox"/>	<input type="checkbox"/>	လက်ထောက်ကျန်းမာရေးမှူး	<input type="checkbox"/>	<input type="checkbox"/>	ပန်းရံ	<input checked="" type="checkbox"/>	<input type="checkbox"/>
အလယ်တန်းပြဆရာဆရာမ	<input type="checkbox"/>	<input type="checkbox"/>	အမျိုးသမီးကျန်းမာရေးဆရာမ	<input checked="" type="checkbox"/>	<input type="checkbox"/>	လှုပ်စစ်ဆိုင်ရာ	<input type="checkbox"/>	<input type="checkbox"/>
မူကြိုဆရာဆရာမ	<input type="checkbox"/>	<input type="checkbox"/>	အနံ့သာဖွား	<input checked="" type="checkbox"/>	<input type="checkbox"/>	ရေပိုက်သွယ်သူ	<input type="checkbox"/>	<input type="checkbox"/>
အခြား	<input type="checkbox"/>	<input type="checkbox"/>	ပြည်သူ့ကျန်းမာရေးလုပ်သား (၁)/(၂)	<input type="checkbox"/>	<input type="checkbox"/>	စက်ပြင်ဆရာ	<input type="checkbox"/>	<input type="checkbox"/>
မှတ်ချက်				မှတ်ချက်				မှတ်ချက်

(ဃ) ကျေးရွာသို့ ရောက်ရှိနိုင်သည့်လမ်းအခြေအနေ / ကျေးရွာတစ်ရွာသည် ၎င်း၏ကျေးရွာအုပ်စုနှင့် ဆက်သွယ်ထားသော လမ်းအခြေအနေ (အောက်ပါတို့ကို ဝိုင်းပါ)

ကျောက်ကြမ်းလမ်း: _____ ကတ္တရာလမ်း: _____ ကွန်ကရစ်လမ်း: _____ မော်တော်ဆိုင်ကယ်လမ်း: _____
 ကျောက်ခင်းလမ်း: ခြေသားလမ်း လူသွားလမ်း: _____ အခြား: _____

(င) ကျေးရွာဖွံ့ဖြိုးမှုစီမံချက်

- (၁) လူထုပဟိုပြုစီမံကိန်းမစတင်မီ ဤကျေးရွာတွင်ကျေးရွာဖွံ့ဖြိုးမှု စီမံချက်ရှိခဲ့ပါသလား? ရှိပါသည် မရှိပါ/မသိပါ
- (၂) ရှိခဲ့ပါလျှင် ဤစီမံချက်ကို မည်သည့် ခုနှစ်တွင်ပြင်ဆင်ခဲ့ပါသနည်း? နှစ်ချစ်လမ်း မသိပါ
- (၃) ဤစီမံချက်ကို ခြုံနယ်မှအတည်ပြုခဲ့ပါသလား? ပြုခဲ့ပါသည် မပြုခဲ့ပါ / မသိပါ

(စ) ခရီးအကွာအဝေး

- (၁) ဤကျေးရွာ၏ပဟိုမှ ၎င်းကျေးရွာအုပ်စု၏ပဟိုအထိခရီးမိုင်မည်မျှကွာဝေးသနည်း? မိုင် ၁ / မသိပါ
- (၂) ဤကျေးရွာမှ ၎င်းကျေးရွာအုပ်စုပဟိုအထိသွားလာရာတွင်ကြာမြင့်သည့်အချိန်

ခြောက်သွေ့ရာသီတွင်ကြာချိန် ၁၅ မိနစ် ထော်လာဂျီ/မော်တော်ဆိုင်ကယ်/ခြေလျှင်/လား/မော်တော်ဘုတ်/အခြား: _____

မိုးရာသီတွင်ကြာချိန် ၃၀ မိနစ် ထော်လာဂျီ/မော်တော်ဆိုင်ကယ်/ခြေလျှင်/လား/မော်တော်ဘုတ်/အခြား: _____

(ဆ) ပတ်ဝန်းကျင်ဆိုင်ရာသဘာဝဘေးအန္တရာယ် -

ဤကျေးရွာတွင်ကြီးခြင်းကဲ့သို့ သဘာဝဘေးအန္တရာယ်ကျရောက်ဖူးခြင်းရှိပါသလား။
 မရှိပါ ရှိပါသည် ရှိလျှင်ဖော်ပြပါ ရွက်စဉ်လေတို



လူထုဝဟိုပြုစီမံကိန်းစီမံကိန်းလက်ဖွဲ့
အပိုင်း-၃ ၂၉.၉.၂၀၁၅

(ခ) ကျေးရွာတွင် ဖွဲ့စည်းထားသော အဖွဲ့အစည်းများ
လူထုဝဟိုပြုစီမံကိန်းမတိုင်မီ ဤကျေးရွာတွင် ကျေးရွာဖွံ့ဖြိုးရေးအတွက် အစိုးရ(သို့)ရွာသားများကိုယ်တိုင်(သို့) စီမံကိန်းတစ်ခုခုမှ
ဖွဲ့စည်းထားသည့် အဖွဲ့အစည်းများရှိပါသလား။

- (၁) မေပွေ့ကျေးရွာအသင်း (မေပွေ့တ)
- (၂) PACT Myanmar

ကျေးရွာခေါင်းဆောင်

အမည် ဦးနိုးစင်

လက်မှတ် [Signature] ခန့်.ရံ ၃.၂.၂၀၁၆

လူထုစည်းရုံးရေးမှူး

အမည် ဦးသိန်းသိန်းအောင်

လက်မှတ် [Signature] ခန့်.ရံ ၃.၂.၂၀၁၆

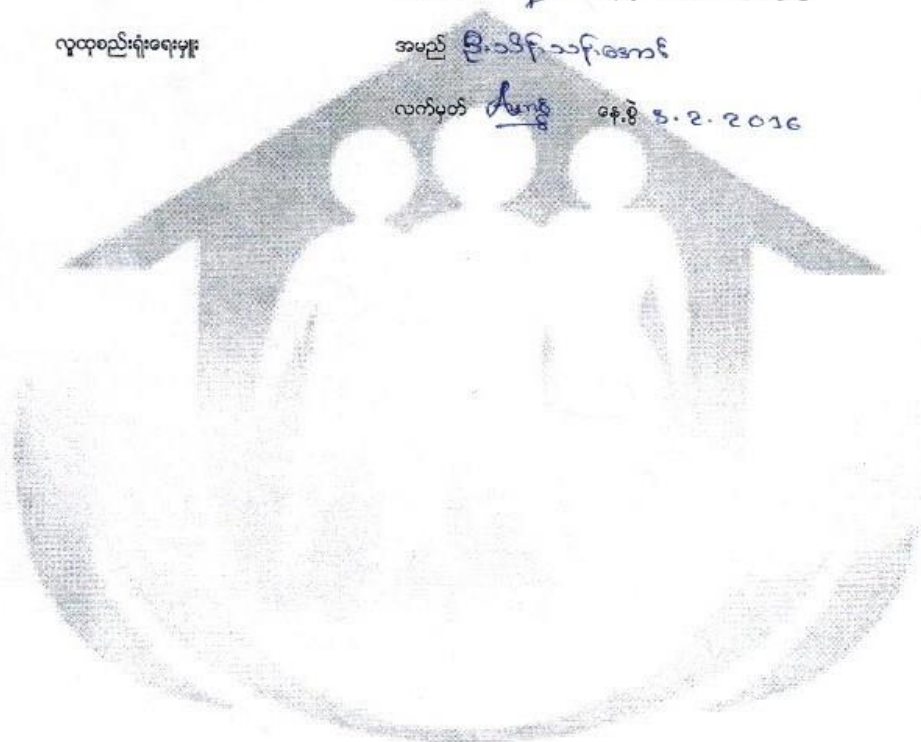

ပုံစံ - ၈ - ၁ ကျေးရွာအခြေခံအချက်အလက်များ (Form PC 1)

လမ်းညွှန်ချက်။ ကျေးရွာတစ်ရွာသို့ ပထမဆုံးမိတ်ဆက်ခရီး သွားရောက်သောအခါ လူထုစည်းရုံးရေးမှူးသည် ကျေးရွာ ခေါင်းဆောင်များအား ကျေးရွာအချက်အလက်များကို မေတ္တာရပ်ခံ၍ တောင်းခံရသည်။ ဤအချက်အလက်များကို စီမံကိန်း မိတ်ဆက်အစည်းဝေးမတိုင်မီတောင်းခံရမည်။ စီမံကိန်းမိတ်ဆက်အစည်းဝေးတွင် လူထုစည်းရုံးရေးမှူးသည် ဤအချက်အလက် များအား စစ်ဆေးပြီး မှန်ကန်အောင်ပြုလုပ်ရမည်။ ပြီးနောက်တွင် လူထုစည်းရုံးရေးမှူးမှ သတင်းအချက်အလက်ထဲသို့ Tablets မှ တဆင့် ဖြည့်သွင်းရမည်။

ကျေးရွာခေါင်းဆောင် အမည် - <u>ဦးချစ်သာ</u>	ကျေးရွာခေါင်းဆောင်၏ ဖုန်းနံပါတ် <u>၀၉-၇၇၆၈၆၃၀၀၇</u>	လူထုစည်းရုံးရေးမှူး၏ အမည် <u>ဦးအင်မင်းအောင်</u>
ပြည်နယ်တိုင်းဒေသကြီး <u>မကွေး</u> ၊ မြို့နယ် <u>ဗြောဠ</u>	ကျေးရွာအုပ်စု <u>မင်းမောင်</u>	ကျေးရွာ <u>၀၉</u>

က၊ လူဦးရေ

လူမျိုးစု	အိမ်ထောင်စုအရေအတွက်	ကိုးကွယ်သည့်ဘာသာ	အိမ်ထောင်စုအရေအတွက်
လူမျိုးစု (၁) <u>မ.မ.က.</u>	<u>၁၀၃</u>	ဘာသာ (၁) <u>မ.န.</u>	<u>၁၀၃</u>
လူမျိုးစု (၂) -----		ဘာသာ (၂) -----	
လူမျိုးစု (၃) -----		ဘာသာ (၃) -----	
လူမျိုးစုရော -----		ဘာသာရော -----	
အခြား			
	အရေအတွက်		
မသန်စွမ်းသူများ	<u>၃</u>		
သက်ကြီးရွယ်အိုများ (၆၅ နှစ် နှင့် အထက်)	<u>၃၆</u>		
စစ်ဘေးရှောင်	<u>-</u>		

	အမျိုးသား (အရေအတွက်)	အမျိုးသမီး (အရေအတွက်)
လူဦးရေ		
လူမျိုးစု (၁) <u>မ.မ.က.</u>	<u>၂၁၁</u>	<u>၂၁၆</u>
လူမျိုးစု (၂) -----		
လူမျိုးစု (၃) -----		
အခြား		
အိမ်ထောင်ဦးစီး	<u>၆၉</u>	<u>၃၄</u>

(ခ) အခြေခံအဆောက်အအုံ အသုံးအဆောင်များ

စာသင်ကျောင်း	အမှတ် ခြံပင်	ကျန်းမာရေး	အမှတ် ခြံပင်	ဘာသာရေး အဆောက် အအုံများ	အမှတ် ခြံပင်
အထက်တန်းကျောင်း	<input type="checkbox"/>	ဆေးရုံ	<input type="checkbox"/>	စေတီ <u>✓</u>	<input checked="" type="checkbox"/>

အလယ်တန်းကျောင်း	<input type="checkbox"/>	ကျန်းမာရေးဌာန	<input type="checkbox"/>	ဘုန်းကြီးကျောင်း	<input checked="" type="checkbox"/>
မူလတန်းကျောင်း	<input checked="" type="checkbox"/>	ကျန်းမာရေးဌာနခွဲ	<input type="checkbox"/>	ဟိန္ဒူဘုရားကျောင်း	<input type="checkbox"/>
မူကြိုကျောင်း	<input checked="" type="checkbox"/>	ဆေးပေးခန်း	<input checked="" type="checkbox"/>	ခရစ်ယာန်ကျောင်း	<input type="checkbox"/>
အခြား	<input type="checkbox"/>	အခြား	<input type="checkbox"/>	ဗလီ	<input type="checkbox"/>
				အခြား	<input type="checkbox"/>
မှတ်ချက်		မှတ်ချက်		မှတ်ချက်	

(ဂ) ကျွမ်းကျင်သူများမှတ်တမ်း (ကျေးရွာတွင်နေထိုင်သော သို့မဟုတ် တခြားရွာမှလာရောက်သော ကျွမ်းကျင်သူများ)

(၁) စာသင်ကျောင်း			(၂) ကျန်းမာရေး			(၃) လက်မှုပညာရှင်		
	ရွာတွင်နေထိုင်သူ	အခြားရွာမှလာသူ		ရွာတွင်နေထိုင်သူ	အခြားရွာမှလာသူ		ရွာတွင်နေထိုင်သူ	အခြားရွာမှလာသူ
မူလတန်းပြဆရာ/မ	<input checked="" type="checkbox"/>	<input checked="" type="checkbox"/>	ဆရာဝန်	<input type="checkbox"/>	<input type="checkbox"/>	လက်သမား	<input checked="" type="checkbox"/>	<input type="checkbox"/>
အထက်တန်းပြဆရာ/မ	<input type="checkbox"/>	<input type="checkbox"/>	လက်ထောက်ကျန်းမာရေးမှူး	<input type="checkbox"/>	<input type="checkbox"/>	ပန်းရံ	<input checked="" type="checkbox"/>	<input type="checkbox"/>
အလယ်တန်းပြဆရာ/မ	<input type="checkbox"/>	<input type="checkbox"/>	အမျိုးသမီးကျန်းမာရေးဆရာမ	<input type="checkbox"/>	<input type="checkbox"/>	လျှပ်စစ်ကျွမ်းကျင်ဦးသမား	<input type="checkbox"/>	<input type="checkbox"/>
မူကြိုဆရာ/မ	<input type="checkbox"/>	<input type="checkbox"/>	သားဖွားဆရာမ	<input type="checkbox"/>	<input type="checkbox"/>	ရေပိုက်သွယ်သူ	<input type="checkbox"/>	<input type="checkbox"/>
အခြား	<input type="checkbox"/>	<input type="checkbox"/>	ပြည်သူ့ကျန်းမာရေးလူ	<input type="checkbox"/>	<input type="checkbox"/>	စက်ပြင်ဆရာ	<input type="checkbox"/>	<input type="checkbox"/>
မှတ်ချက်			မှတ်ချက်			မှတ်ချက်		

(ဃ) ကျေးရွာသို့ ရောက်ရှိနိုင်သည့် လမ်းအခြေအနေ / ကျေးရွာတစ်ရွာသည် ၎င်း၏ ကျေးရွာအုပ်စုနှင့် ဆက်သွယ်ထားသော လမ်းအခြေအနေ (အောက်ပါတို့ကိုပိုင်းပါ)

ကျောက်ကြမ်းလမ်း ကတ္တရာလမ်း ကွန်ကရစ်လမ်း မော်တော်ဆိုင်ကယ်လမ်း ✓
 ကျောက်ခင်းလမ်း မြေသားလမ်း ✓ လူသွားလမ်း ✓ အခြား ရျှစ်ကျောက်လမ်း

(င) ကျေးရွာဖွံ့ဖြိုးမှုစီမံချက်

(၁) လူထုပဟိုပြုစီမံကိန်းမစတင်မီ ဤကျေးရွာတွင်ကျေးရွာဖွံ့ဖြိုးမှု စီမံချက်ရှိခဲ့ပါသလား? ပိုင်းပါ
 ရှိပါသည်/မရှိပါ/မသိပါ
 (၂) ရှိခဲ့ပါလျှင် ဤစီမံချက်ကို မည်သည့် ခုနှစ်တွင်ပြင်ဆင်ခဲ့ပါသနည်း? နှစ်-----/မသိပါ
 (၃) ဤစီမံချက်ကို မြို့နယ်မှအတည်ပြုခဲ့ပါသလား? ပြုခဲ့ပါသည်/မပြုခဲ့ပါ /မသိပါ

(စ) ခရီးအကွာအဝေး

(၁) ဤကျေးရွာ၏ပဟိုမှ ၎င်းကျေးရွာအုပ်စု၏ပဟိုအထိ ခရီးမိုင်မည်မျှကွာဝေးသနည်း? မိုင် ၁.၅ /မသိပါ
 (၂) ဤကျေးရွာမှ ၎င်းကျေးရွာအုပ်စုပဟိုအထိ သွားလာရာတွင်ကြာမြင့်သည့်အချိန်။

ခြောက်သွေ့ရာသီတွင်ကြာချိန် ၅.၅ နှစ် ----- ထော်လာရီ/မော်တော်ဆိုင်ကယ်/ခြေလျင်/လား/မော်တော်ဘုတ်/
 အခြား မသိပါ -----
 မိုးရာသီတွင်ကြာချိန် ၁၀.၅ နှစ် ----- ထော်လာရီ/မော်တော်ဆိုင်ကယ်/ခြေလျင်/လား/မော်တော်ဘုတ်/
 အခြား မသိပါ -----

(ဆ) ပတ်ဝန်းကျင်ဆိုင်ရာ သဘာဝဘေးအန္တရာယ်

ဤကျေးရွာတွင် ရေကြီးခြင်းကဲ့သို့ သဘာဝဘေးအန္တရာယ်ကျရောက်ဖူးခြင်း ရှိပါသလား။

မရှိပါ

ရှိပါသည်

ရိုလျှင်ဖော်ပြပါ ၂၀၁၃-၂၀၁၆ နှစ်

၆ တိုင်း ၆၅၆ ကျော်

(ဇ) ကျေးရွာတွင် ဖွဲ့စည်းထားသော အဖွဲ့အစည်းများ

လူထုဗဟိုပြုစီမံကိန်းမတိုင်မီ ဤကျေးရွာတွင် ကျေးရွာဖွံ့ဖြိုးရေးအတွက် အစိုးရ (သို့) ရွာသားများကိုယ်တိုင် (သို့) စီမံကိန်းတစ်ခုခုမှ ဖွဲ့စည်းထားသည့် အဖွဲ့အစည်းများရှိပါသလား။

(၁) Pact Myanmar

(၂) -----

(ဈ) အထွေထွေအုပ်ချုပ်ရေး ဦးစီးဌာန (GAD) မှ မှတ်တမ်းတင်ထားခြင်း

ဤကျေးရွာသည် အထွေထွေအုပ်ချုပ်ရေး ဦးစီးဌာန (GAD) မှ မှတ်တမ်းတင်ထားမှု ရှိပါသလား။

မရှိပါ

ရှိပါသည်

ကျေးရွာခေါင်းဆောင်

အမည် ဦးချစ်သက်

လက်မှတ်

[Signature]

နေ့စွဲ

15. 12. 16

လူထုစည်းရုံးရေးမှူး

အမည် ဦးခင်စင်ထွန်း

လက်မှတ်

[Signature]

နေ့စွဲ

15. 12. 16

ပုံစံ - ၈ - ၁ ကျေးရွာအခြေခံအချက်အလက်များ (Form PC 1)

လမ်းညွှန်ချက်၊ လူထုစည်းရုံးရေးမှူးသည် ကျေးရွာ ခေါင်းဆောင်များအား ကျေးရွာအချက်အလက်များကို မေတ္တာရပ်ခံ၍ တောင်းခံရသည်။ ဤအချက်အလက်များကို စီမံကိန်း မိတ်ဆက်အစည်းဝေးမတိုင်မီတောင်းခံရမည်။ စီမံကိန်းမိတ်ဆက်အစည်းဝေးတွင် လူထုစည်းရုံးရေးမှူးသည် ဤအချက်အလက် များအား စစ်ဆေးပြီး မှန်ကန်အောင်ပြုလုပ်ရမည်။ ပြီးနောက်တွင် လူထုစည်းရုံးရေးမှူးမှ သတင်းအချက်အလက်ထဲသို့ Tablets မှ တဆင့် ဖြည့်သွင်းရမည်။	ကျေးရွာတစ်ရွာသို့ ပထမဆုံးမိတ်ဆက်ရေး သွားရောက်သောအခါ	
ကျေးရွာခေါင်းဆောင် အမည် ဦး ချစ် သက်	ကျေးရွာခေါင်းဆောင်၏ ဖုန်းနံပါတ် ၀၇-၇၇၆၈၆၃၀၀၇	လူထုစည်းရုံးရေးမှူး၏ အမည် ဒေါ်ခင်စုနိုင်
ပြည်နယ်၊တိုင်းဒေသကြီး၊ဖက်ရှင်၊ မြို့နယ် ဗြိ.နယ် ဇေဘင်	ကျေးရွာအုပ်စု ဖယ်ဖသော်	ကျေးရွာ ခင်း

က။ လူဦးရေ

လူမျိုးစု	အိမ်ထောင်စုအရေအတွက်	ကိုးကွယ်သည့်ဘာသာ	အိမ်ထောင်စုအရေအတွက်
လူမျိုးစု (၁) - ဗမာ	၁၀၅	ဘာသာ (၁) - ဗုဒ္ဓ	၁၀၅
လူမျိုးစု (၂) -----		ဘာသာ (၂) -----	
လူမျိုးစု (၃) -----		ဘာသာ (၃) -----	
လူမျိုးစုရော -----		ဘာသာရော -----	
အခြား	အရေအတွက်		
မသန်စွမ်းသူများ	၃		
သက်ကြီးရွယ်အိုများ (၆၅ နှစ် နှင့် အထက်)	၃၆		
စစ်ဘေးရှောင်	-		

	အမျိုးသား (အရေအတွက်)	အမျိုးသမီး (အရေအတွက်)
လူဦးရေ	၁၀၅	၁၀၇
လူမျိုးစု (၁) - ဗမာ	၁၀၅	၁၀၇
လူမျိုးစု (၂) -----		
လူမျိုးစု (၃) -----		
အခြား		
အိမ်ထောင်ဦးစီး	၇၅	၇၆

(ခ) အခြေခံအဆောက်အအုံ အသုံးအဆောင်များ

စာသင်ကျောင်း	အမှတ် ခြံပိ	ကျန်းမာရေး	အမှတ် ခြံပိ	ဘာသာရေး အဆောက် အအုံများ	အမှတ် ခြံပိ
အထက်တန်းကျောင်း	<input type="checkbox"/>	ဆေးရုံ	<input type="checkbox"/>	စေတီ	<input checked="" type="checkbox"/>
အလယ်တန်းကျောင်း	<input type="checkbox"/>	ကျန်းမာရေးဌာန	<input type="checkbox"/>	ဘုန်းကြီးကျောင်း	<input checked="" type="checkbox"/>

မူလတန်းကျောင်း	<input checked="" type="checkbox"/>	ကျန်းမာရေးဌာနခွဲ	<input type="checkbox"/>	ဟိန္ဒူဘုရားကျောင်း	<input checked="" type="checkbox"/>
မူကြိုကျောင်း	<input checked="" type="checkbox"/>	ဆေးပေးခန်း	<input type="checkbox"/>	ခရစ်ယာန်ကျောင်း	<input type="checkbox"/>
အခြား	<input type="checkbox"/>	အခြား	<input type="checkbox"/>	ဗလီ	<input type="checkbox"/>
				အခြား	<input type="checkbox"/>
မှတ်ချက်		မှတ်ချက်		မှတ်ချက်	

(ဂ) ကျွမ်းကျင်သူများမှတ်တမ်း (ကျေးရွာတွင်နေထိုင်သော သို့မဟုတ် တခြားရွာမှလာရောက်သော ကျွမ်းကျင်သူများ)

(၁) စာသင်ကျောင်း			(၂) ကျန်းမာရေး			(၃) လက်မှုပညာရှင်		
	ရွာတွင်နေထိုင်သူ	အခြားရွာမှလာသူ		ရွာတွင်နေထိုင်သူ	အခြားရွာမှလာသူ		ရွာတွင်နေထိုင်သူ	အခြားရွာမှလာသူ
မူလတန်းပြဆရာ/မ	<input checked="" type="checkbox"/>	<input checked="" type="checkbox"/>	ဆရာဝန်	<input type="checkbox"/>	<input type="checkbox"/>	လက်သမား	<input checked="" type="checkbox"/>	<input type="checkbox"/>
အခြားတန်းပြဆရာ/မ	<input type="checkbox"/>	<input type="checkbox"/>	လက်ထောက်ကျန်းမာရေးမှူး	<input type="checkbox"/>	<input type="checkbox"/>	ပန်းရံ	<input checked="" type="checkbox"/>	<input type="checkbox"/>
အလယ်တန်းပြဆရာ/မ	<input type="checkbox"/>	<input type="checkbox"/>	အမျိုးသမီးကျန်းမာရေးဆရာမ	<input type="checkbox"/>	<input type="checkbox"/>	လျှပ်စစ်ကျွမ်းကျင်မီးသမား	<input type="checkbox"/>	<input type="checkbox"/>
မူကြိုဆရာ/မ	<input checked="" type="checkbox"/>	<input checked="" type="checkbox"/>	သားဖွားဆရာမ	<input type="checkbox"/>	<input type="checkbox"/>	ရေပိုက်သွယ်သူ	<input type="checkbox"/>	<input type="checkbox"/>
အခြား	<input type="checkbox"/>	<input type="checkbox"/>	ပြည်သူ့ကျန်းမာရေးလုပ်သား	<input type="checkbox"/>	<input type="checkbox"/>	စက်ပြင်ဆရာ	<input type="checkbox"/>	<input type="checkbox"/>
မှတ်ချက်			မှတ်ချက်			မှတ်ချက်		

(ဃ) ကျေးရွာသို့ ရောက်ရှိနိုင်သည့် လမ်းအခြေအနေ / ကျေးရွာတစ်ရွာသည် ၎င်း၏ ကျေးရွာအုပ်စုနှင့် ဆက်သွယ်ထားသော လမ်းအခြေအနေ (အောက်ပါတို့ကိုပိုင်းပါ)

ကျောက်ကြမ်းလမ်း ကတ္တရာလမ်း ကွန်ကရစ်လမ်း မော်တော်ဆိုင်ကယ်လမ်း
 ကျောက်ခင်းလမ်း မြေသားလမ်း လူသွားလမ်း အခြား ကျွတ်ကျောက်လမ်း :

(င) ကျေးရွာဖွံ့ဖြိုးမှုစီမံချက်

- (၁) လူထုပဟိုပြုစီမံကိန်းမစတင်မီ ဤကျေးရွာတွင်ကျေးရွာဖွံ့ဖြိုးမှု စီမံချက်ရှိခဲ့ပါသလား? ပိုင်းပါ ရှိပါသည်/မရှိပါ/မသိပါ
- (၂) ရှိခဲ့ပါလျှင် ဤစီမံချက်ကို မည်သည့် ခုနှစ်တွင်ပြင်ဆင်ခဲ့ပါသနည်း? နှစ်-----/မသိပါ
- (၃) ဤစီမံချက်ကို မြို့နယ်မှအတည်ပြုခဲ့ပါသလား? ပြုခဲ့ပါသည်/မပြုခဲ့ပါ /မသိပါ

(စ) ခရီးအကွာအဝေး

- (၁) ဤကျေးရွာ၏ပဟိုမှ ၎င်းကျေးရွာအုပ်စု၏ပဟိုအထိ ခရီးပိုင်မည်မျှကွာဝေးသနည်း? မိုင် ၁.၃ /မသိပါ
- (၂) ဤကျေးရွာမှ ၎င်းကျေးရွာအုပ်စု၏ပဟိုအထိ သွားလာရာတွင်ကြာမြင့်သည့်အချိန်။

ခြောက်သွေ့ရာသီတွင်ကြာချိန် ၅ မိနစ် ----- ထော်လာဂျီ/မော်တော်ဆိုင်ကယ်/ခြေလျင်/လား/မော်တော်ဘုတ်/
 အခြား မသိ -----
 မိုးရာသီတွင်ကြာချိန် ၁၀ မိနစ် ----- ထော်လာဂျီ/မော်တော်ဆိုင်ကယ်/ခြေလျင်/လား/မော်တော်ဘုတ်/
 အခြား မသိ -----

(ဆ) ပတ်ဝန်းကျင်ဆိုင်ရာ သဘာဝဘေးအန္တရာယ်

ဤကျေးရွာတွင် ရေကြီးခြင်းကဲ့သို့ သဘာဝဘေးအန္တရာယ်ကျရောက်ဖူးခြင်း ရှိပါသလား။
 မရှိပါ ရှိပါသည် ရှိလျှင်ဖော်ပြပါ ----- ၂၀၁၃ . ၂၀၁၆ ----- ဖြစ်ပါသည်။

(ဇ) ကျေးရွာတွင် ဖွဲ့စည်းထားသော အဖွဲ့အစည်းများ
လူထုပဟိုပြုစီမံကိန်းမတိုင်မီ ဤကျေးရွာတွင် ကျေးရွာဖွံ့ဖြိုးရေးအတွက် အစိုးရ (သို့) ရွာသားများကိုယ်တိုင်(သို့) စီမံကိန်းတစ်ခုခုမှ
ဖွဲ့စည်းထားသည့် အဖွဲ့အစည်းများရှိပါသလား။

(၁) Pact Myanmar
(၂) SPPRC

(ဈ) အထွေထွေအုပ်ချုပ်ရေး ဦးစီးဌာန (GAD) မှ မှတ်တမ်းတင်ထားခြင်း
ဤကျေးရွာသည် အထွေထွေအုပ်ချုပ်ရေး ဦးစီးဌာန (GAD) မှ မှတ်တမ်းတင်ထားမှု ရှိပါသလား။
 မရှိပါ ရှိပါသည်

ကျေးရွာခေါင်းဆောင်	အမည်	ဦးချစ်သက်
	လက်မှတ်	 နေ့စွဲ ၂၆. ၉. ၂၀၁၇
လူထုစည်းရုံးရေးမှူး	အမည်	ဒေါ်ခင်ဦး
	လက်မှတ်	 နေ့စွဲ ၂၆ . ၉ . ၂၀၁၇

၉။ စီမံကိန်းစက်ဝန်း အချိန်ဇယား

လူထုပပေါ်ပြီစီမံကိန်းစီမံကိန်းလက်ခွဲ

အပိုင်း-၃ ၂၉.၂.၀၀၅

ပုံစံ စ-၂ - စီမံကိန်းစက်ဝန်းအချိန်ဇယား (PC 2)

လမ်းညွှန်ဖွဲ့စည်းသက်ဆိုင်ရာလူထုပပေါ်ပြီစီမံကိန်း/လက်ထောက်နည်းဥပဒေများ/စီမံကိန်းစက်ဝန်းအဆင့်တစ်စုစီ ဖြစ်တိုင်းကျေးရွာနှင့် ကျေးရွာအုပ်စု အတွက်ပုံစံစီမံကိန်းဇယား

စည်းရုံးရေးမှူး/ဝန်ထမ်း အမည် ဦးဝင်းသန်းကျော်

နေ့စွဲ ၁၀-၃-၂၀၁၆

စက်ဝန်းအားအမှတ်ဖြစ်ပါ စက်ဝန်း(၁) စက်ဝန်း(၂) စက်ဝန်း(၃)

စက်ဝန်း(၄)

ပြည်နယ်/တိုင်း စစ်ကိုင်းတိုင်း မြို့နယ် မင်းဦးမြို့နယ် ကျေးရွာအုပ်စု မယ်မောင် ကျေးရွာ စည်ကျေးရွာ

စီမံကိန်းဆောင်ရွက်မှုအဆင့်များ	နေ့စွဲ		အစည်းအဝေးတွင်တက်ရောက်သူအရေအတွက်			
	စတင်သည့်နေ့စွဲ	ပြီးဆုံးသည့်နေ့စွဲ	အမျိုးသားအရေအတွက်	အမျိုးသမီးအရေအတွက်	အိမ်ထောင်စုအရေအတွက်	လူမျိုးစုတက်ရောက်သူအရေအတွက်နှင့် လူမျိုးစုအမည်
၁. ကျေးရွာစီမံကိန်း မိတ်ဆက်အစည်းအဝေး	၁၅.၂.၂၀၁၆	၁၅.၂.၂၀၁၆	၇၂	၇၃	၁၄၆	၁၄၆
၂. ကျေးရွာစွဲမြို့ရေး စီမံချက်ရေးဆွဲခြင်း အစည်းအဝေး	၂၀.၂.၂၀၁၆	၂၀.၂.၂၀၁၆	၄၀	၅၆	၉၆	၉၆
၃. ကျေးရွာအုပ်စု လုပ်ငန်း ဆုံးဖြတ်ချက်ချသည့်အစည်းအဝေး	၇.၃.၂၀၁၆	၇.၃.၂၀၁၆	၈	၄	၁၂	၁၂
၄. မြို့နယ်အဆင့်စီမံကိန်းရေးဆွဲရေးနှင့်အကောင်အထည်ဖော်ရေးကော်မတီ၏ စီမံကိန်း သုံးသပ်မှုအစည်းအဝေး			မလို	မလို	မလို	မလို
၅. မြို့နယ် စီမံကိန်းရေးဆွဲရေးနှင့်အကောင်အထည်ဖော်ရေးကော်မတီ၏ဆုံးဖြတ်ချက် ချမှတ်ပြီး အသိပေးအကြောင်းကြားသည့်အစည်းအဝေး						
၆. စီမံကိန်းလုပ်ငန်းစွဲမြို့ရေးဆွဲခြင်း အစည်းအဝေး	မလို	မလို	မလို	မလို	မလို	မလို
၆.၀။ စီမံကိန်းလုပ်ငန်း အကောင်အထည်ဖော်ရေးအစီအစဉ် ရေးဆွဲခြင်း						
၆.၂။ ဝယ်ယူရေးအစီအစဉ် ရေးဆွဲခြင်း						

ပုံစံ - ၈ - ၂.၂. စီမံကိန်းစက်ဝန်းအချိန်ဇယား (PC 2)

လမ်းညွှန်ချက်၊ သက်ဆိုင်ရာလူထုစည်းရုံးရေးမှူး/လက်ထောက်နည်းပညာနည်းပညာမှူးများမှ စီမံကိန်းစက်ဝန်းအဆင့်တစ်ခုစီပြီးစီးတိုင်း တွေးရွာနှင့် တွေးရွာအုပ်စုအတွက် ဤပုံစံကို ပြည့်စွက်ရမည်။

စည်းရုံးရေးမှူး/ဝန်ထမ်း အမည် - ဦးအင်စင်စွန်

နေ့စွဲ - ၂၉.၁၂.၂၀၁၆

စက်ဝန်းအစားအထောက်အပံ့အကူအညီ (၄)

စက်ဝန်းအစားအထောက်အပံ့အကူအညီ (၅) စက်ဝန်း(၁) စက်ဝန်း(၂) စက်ဝန်း(၃)

ပြည်နယ်/တိုင်း - စစ်ကိုင်း မြို့နယ် - ဇောင့် တွေးရွာအုပ်စု - မတ်မောက် တွေးရွာ - ၁၆

စီမံကိန်းအမျိုးအမည်/အစားအပံ့အကူအညီ	ရက်စွဲ		အချိန်အကွာ	အချိန်အကွာ	အချိန်အကွာ	အချိန်အကွာ	အချိန်အကွာ	အချိန်အကွာ
	စတင်ရက်စွဲ	ပြီးစီးရက်စွဲ						
၁။ တွေးရွာစီမံကိန်း စိတ်ဆက်အစည်းအဝေး	၂၉.၁၂.၁၆	၂၉.၁၂.၁၆	၃၉	၃၉	၇၉	၇၉	၇၉	၇၉
၂။ တွေးရွာဖွံ့ဖြိုးရေး စီမံချက်ရေးဆွဲခြင်း အစည်းအဝေး	၃၀.၁၂.၁၆	၃၀.၁၂.၁၆	၂၉	၃၁	၆၀	၆၀	၆၀	၆၀
၃။ တွေးရွာအုပ်စု လုပ်ငန်းဆုံးဖြတ်ချက်ချသည့် အစည်းအဝေး	၃၀.၁၂.၁၇	၃၀.၁၂.၁၇	၃၀	၃၀	၂၀	၂၀	၂၀	၂၀
၄။ မြို့နယ်အဆင့် စီမံကိန်းရေးဆွဲရေး နှင့် အကောင်အထည်ဖော်ရေးကော်မတီ၏ စီမံကိန်းဆုံးသတ်မှု အစည်းအဝေး	၃၀.၁၂.၁၇	၃၀.၁၂.၁၇	၃၀	၃၀	၆၀	၆၀	၆၀	၆၀
၅။ မြို့နယ် စီမံကိန်းရေးဆွဲရေး နှင့် အစုအစည်းအစည်းအဝေး	၃၁.၁၂.၁၇	၃၁.၁၂.၁၇	၃၁	၃၁	၇၀	၇၀	၇၀	၇၀
၆။ စီမံကိန်းလုပ်ငန်းဆွဲစဉ်ဆက်လက်ရေးဆွဲခြင်း အစည်းအဝေး	၃၁.၁၂.၁၇	၃၁.၁၂.၁၇	၃၁	၃၁	၇၀	၇၀	၇၀	၇၀
၇။ စီမံကိန်းလုပ်ငန်း အကောင်အထည်ဖော်ရေး အစည်းအဝေး	၃၁.၁၂.၁၇	၃၁.၁၂.၁၇	၃၁	၃၁	၇၀	၇၀	၇၀	၇၀

လူထုဗဟိုပြု စီမံကိန်း၊ စီမံကိန်းလက်စွဲ အပိုင်း - (၃) ၂၉-၁၀-၂၀၁၆

၆.၂။ ဝယ်ယူရေးအစီအစဉ် ရေးဆွဲခြင်း	၁၈.၂.၁၅	၁၈.၂.၁၅	၄၁	၄၉	၈၃	၉၈	၁၈
၆.၃။ ဘဏ္ဍာရေးတုန့်ကျမှု လျာထားအစီအစဉ် ရေးဆွဲခြင်း	၁၈.၂.၁၅	၁၈.၂.၁၅	၄၁	၄၉	၈၃	၉၈	၁၈
၆.၄။ ပြင်/ထိန်းအစီအစဉ် ရေးဆွဲခြင်း	၁၈.၂.၁၅	၁၈.၂.၁၅	၄၁	၄၉	၈၃	၉၈	၁၈
၇။ စီမံကိန်းလုပ်ငန်းခွဲ တိုးတက်မှု စောင့်ကြည့် အစည်းအဝေး							
၇.၁။ အစည်းအဝေး ပထမအကြိမ်							
၇.၂။ အစည်းအဝေး ဒုတိယအကြိမ်							
၇.၃။ အစည်းအဝေး တတိယအကြိမ်							
၈။ စီမံကိန်းလုပ်ငန်းခွဲ အပြီးသတ်စစ်ဆေးခြင်း အစည်းအဝေး							
၉။ လူထုစစ်ဆေးပွဲအစည်းအဝေး							



လူထုပတ်ဝန်းကျင်ထိခိုက်မှု လျှော့ချရေးအစီအစဉ်
အပိုင်း-၃ ၂၉.၂၀၁၅

၆. ဥပဒေရေးရာကုန်ကျမှု လျှော့ချရေးအစီအစဉ် ရေးဆွဲခြင်း	၂၀၁၇.၁၂.၂၇	၂၀၁၇.၁၂.၂၇	၅၇	၅၇	၁၁၄	၁၁၄	၁၁၄	၁၁၄
၆.၄။ ပြင်/ထိန်းသိမ်းရေးအစီအစဉ် ရေးဆွဲခြင်း	၂၀၁၇.၁၂.၂၇	၂၀၁၇.၁၂.၂၇	၅၇	၅၇	၁၁၄	၁၁၄	၁၁၄	၁၁၄
၇. စီမံကိန်းလုပ်ငန်းခွဲ တိုးတက်မှု စောင့်ကြည့်လေ့လာခြင်းအစည်းအဝေး	မလို	မလို	မလို	မလို	မလို	မလို	မလို	မလို
၇.၁။ အစည်းအဝေး ပထမအကြိမ်								
၇.၂။ အစည်းအဝေး ဒုတိယအကြိမ်								
၇.၃။ အစည်းအဝေး တတိယအကြိမ်								
၈. စီမံကိန်းလုပ်ငန်းခွဲ အပြီးသတ်စစ်ဆေးခြင်းအစည်းအဝေး								
၉. လူထုပတ်ဝန်းကျင်ထိခိုက်မှုအစည်းအဝေး								

၁၀။ ကျေးရွာဖွံ့ဖြိုးရေး ဦးစားပေးအစီအစဉ်



လူထုပဟိုပြုစီမံကိန်းစီမံကိန်းလက်စွဲ

အပိုင်း-၃ ၂၉.၉.၂၀၁၅

A

ပုံစံ ၈-၃ ကျေးရွာဖွံ့ဖြိုးရေး ဦးစားပေးအစီအစဉ် (Form PC 3)

လမ်းညွှန် ရွက် /အဆင့်(၃)ကျေးရွာမှိုက်မှန်းချက်အစည်းအဝေးပြီးဆုံးသောအခါ ကျေးရွာစီမံကိန်း အထောက်အကူပြု ကော်မတီသည် လူထုစည်းရုံးရေးမှူးအကူအညီဖြင့် ဤပုံစံကိုပြည့်စုံအောင် ဖြည့်သွင်းရမည်။ အားလုံးသော အခက်အခဲ အတားအဆီးများ၊ ဖွံ့ဖြိုးမှုဦးစားပေးအစီအစဉ်များ၊ လူထုပဟိုပြုစီမံကိန်း၏ ရန်ပုံငွေအရင်းအမြစ်နှင့် မသက်ဆိုင်သည့် လုပ်ငန်းများ အားလုံးကိုဖော်ပြရမည်။

လူထုစည်းရုံးရေးမှူး/ဝန်ထမ်း အမည် ဒေါ်ခင်ခင်မောင်

နေ့စွဲ ၅.၃.၂၀၁၆ စက်ဝန်းအား အမှတ်ခြစ်ပါ (✓)၊ ငှ/ စက်ဝန်း(၀)
 စက်ဝန်း(၂) စက်ဝန်း(၃) စက်ဝန်း(၄)

ပြည်နယ်/တိုင်း စစ်ကိုင်းတိုင်း၊ မြောင် ညွှနယ် ကျေးရွာအုပ်စု မဟ်မဟော် ကျေးရွာ ခဉ့်ရွာ

က. အခက်အခဲအတားအဆီးများအားဆွေးနွေးခြင်း - ယခုလက်ရှိအခြေအနေတွင်ဤကျေးရွာဖွံ့ဖြိုးတိုးတက်ရေးအတွက် အဓိကအခက်အခဲအတားအဆီးများသည် မည်သည်များဖြစ်ပါသနည်း(အမျိုးသား/သမီး အနည်းဆုံးအခက်အခဲ ၅ ခုစီဖော်ပြပါ)

အမျိုးသား အဖွဲ့မှတင်ပြသောအခက်အခဲအတားအဆီးများ	အမျိုးသမီး အဖွဲ့မှတင်ပြသောအခက်အခဲအတားအဆီးများ
၁ ဂျင်လမ်း (ဌာချင်းဆက် ခဉ့်-ပဟ်မဟော်) ဖြုဖြင့်	၁ စိတာ၊ ဖြင်ဆင်၊ ဟိုချဲ့ (နာသစ်)
၂ ဇွာချင်းဆက် (ဖြင်ဆင်/ဟိုချဲ့) (နာသစ်)	၂ ဂျင်လမ်း (ဌာချင်းဆက်-ဆင့်-မဟ်မဟော်) ဖြုဖြင့်
၃ ကျေးလက်ဆေးပေးခန်း (နာသစ်)	၃ ဆေးပေးခန်း (နာသစ်)
၄ စက်မှုဥစ္စာ (နာသစ်)	၄ စက်မှုဥစ္စာ (နာသစ်)
၅ ဆောက်သုံးရေ (ပိုက်ဆောင်) (နာသစ်)	၅ ကျောင်းအဆင့် ရှိ (အုတ်ကံဆိုင်)

ခ. မှိုက်မှန်းခြင်း- နောင်လာမည့် (၅) နှစ် အတွင်း ကျေးရွာဖွံ့ဖြိုးရေး မှိုက်မှန်းလျာထားချက်များအား တင်ပြပါ။

အမျိုးသားအဖွဲ့မှတင်ပြသောမှိုက်မှန်းချက်များ	အမျိုးသမီးအဖွဲ့မှတင်ပြသောမှိုက်မှန်းချက်များ
၁ ချောင်းလူတကာ ကောင်း မှိုက်မှန်းခြင်း	၁ အပဟ်ကန်းကျောင်း နာသစ်
၂ ဌာချင်းလမ်းမှိုက်မှန်း ကဏ္ဍကလေး မှိုက်မှန်းခြင်း	၂ ကဏ္ဍကလေး (ဌာချင်း - ဌာချင်းဆက်)
၃ ဆေးပေးခန်း ဌာချင်းဆက် အဖျားအရောအငြိမ်း	၃ ကျန်းမာရေး ဌာချင်း
၄ လူမှုအဖွဲ့အစည်း ကျား ဌာချင်းတယ်	၄ ကဏ္ဍကလေး (နာသစ်-ဆင့်)
၅ ဇွာချင်းလမ်းပိုက် ဆက်ဆံရေး ကောင်း ဖြင့်	၅ စက်မှုဥစ္စာ- ဝီလင်း ချင်းတယ်

ဂ. ဤကျေးရွာ၏ လာမည့် (၃) နှစ်အတွက် ဦးစားပေး ဖွံ့ဖြိုးတိုးတက်မှု လုပ်ငန်း အစီအစဉ်များအားဖော်ပြပါ။
 (လူထုပဟိုပြုစီမံကိန်း ရန်ပုံငွေအတွက် အဆိုပြုသော အစီအစဉ်များကိုဦးစားပေး အဆင့်အလိုက်ဖော်ပြပြီး ကျန်လူထုပဟိုပြု စီမံကိန်း ရန်ပုံငွေအရင်းအမြစ်နှင့် မပတ်သက်သည့်အစီအစဉ်များလည်းဖော်ပြရန်ဖြစ်သည်)

ကျေးရွာအတွက်ဦးစားပေးဖွံ့ဖြိုး တိုးတက်မှု လုပ်ငန်းစဉ်များ	အဆိုပြုသူ (အမျိုးသားများ/ အမျိုးသမီးများ/ အမျိုးသား+အမျိုးသမီး)	လူထုပဟိုပြုစီမံကိန်းအတွက်အဆိုပြု သည့် (ဦးစားပေးအဆင့် အလိုက် ဖော်ပြပါ)	ခန့်မှန်း ကုန်ကျ စရိတ်	အကျိုးခံစား ခွင့်ရှိသူခန့်မှန်းခြေ အရေအတွက်
၁ ဂျင်လမ်း (ဌာချင်းဆက် ခဉ့်-မဟ်မဟော်) ဖြုဖြင့်	က + မ	ပထမ	၆၀၀၀,၀၀၀	၄၂၇
၂ ဇွာချင်းဆက် (ဖြင်ဆင်/ဟိုချဲ့) (နာသစ်)	က + မ	ဒုတိယ		၄၂၇
၃ ဆောက်သုံးရေ (ပိုက်ဆောင်) (နာသစ်)	မ	ဓာတိယ		၄၂၇

ကျေးရွာ
 ၂၅၁၁၅



လူထုဗဟိုပြုစီမံကိန်း၊ စီမံကိန်းလက်ဖွဲ့
အပိုင်း-၃ ၂၉.၉.၂၀၁၅

A

၄	ကျေးလက်အေးပေးရေး (ကယစ်)	က + မ		အရပ်ရပ်	၄၂၇
၅	ကျေးလက်အေးပေးရေး (အရှေ့)	က + မ			၁၂၀
၆					

ဥက္ကဋ္ဌ၊ ကျေးရွာစီမံကိန်းအထောက်အကူပြုကော်မတီမှအတည်ပြုသည်။

အမည်- ဒေါ်ခင်အေး လက်မှတ် ----- ဇွဲ ----- ရက်စွဲ ၃.၃.၂၀၁၆

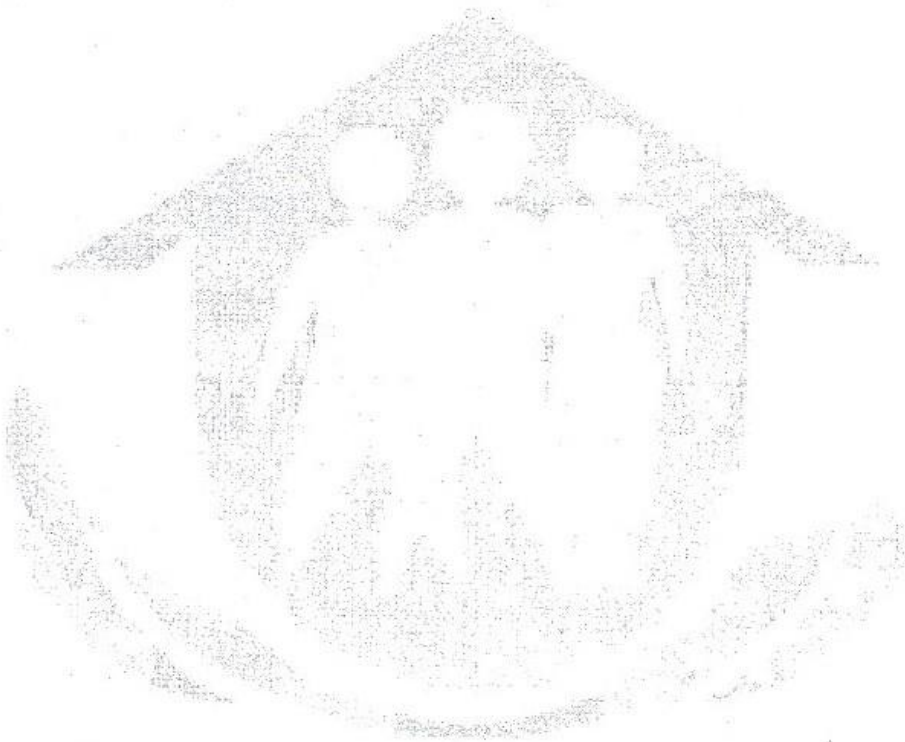

ပုံစံ - ၈ - ၃ ကျေးရွာဖွံ့ဖြိုးရေး ဦးစားပေးအစီအစဉ် (Form PC 3)

ဘဏ်အသွင်းရက်၊ အဆင့်(၃) ကျေးရွာမှန်မှန်ချက်အစည်းအဝေး ပြီးဆုံးသောအခါ ကျေးရွာစီမံကိန်း
 ထောက်အကူပြု ကော်မတီသည် လူထုစည်းရုံးရေးမှူးအကူအညီဖြင့် ဤပုံစံကိုပြည့်စုံအောင် ဖြည့်သွင်းရမည်။

လူထုစည်းရုံးရေးမှူး/ဝန်ထမ်း အမည် - ဦးအောင်ကျော်

နံစဉ် - ၃၈.၁၁.၂၀၁၆ စက်ဝန်းအား အမှတ်ခြစ်ပါ (✓) စက်ဝန်း(၁)
 စက်ဝန်း(၂) စက်ဝန်း(၃) စက်ဝန်း(၄)

ညွှန်ကြားရေးမှူး - စောကျော်၊ ဖြန့်ဖြူးရေးမှူး - ကျေးရွာအုပ်စု - မယ်အောင်၊ ကျေးရွာ - ခေါ

က။ အခက်အခဲအတားအဆီးများအားဆွေးနွေးခြင်း - ယခုလက်ရှိအခြေအနေတွင် ဤကျေးရွာဖွံ့ဖြိုးတိုးတက်ရေးအတွက်
 အဓိက အခက်အခဲအတားအဆီးများသည် မည်သည်များဖြစ်ပါသနည်း။ (အမျိုးသား/သမီး အနည်းဆုံးအခက်အခဲ ၅ ခုစီဖော်ပြပါ)

အမျိုးသား အဖွဲ့မှ တင်ပြသောအခက်အခဲအတားအဆီးများ၊ အမျိုးသမီး အဖွဲ့မှတင်ပြသောအခက်အခဲအတားအဆီးများ

၁	အားလုံးအားပေးခြင်း	၁	အားလုံးအားပေးခြင်း
၂	ပညာရေးအားပေးခြင်း	၂	ကျန်းမာရေးအားပေးခြင်း
၃	ကျန်းမာရေးအားပေးခြင်း	၃	ကျွမ်းကျင်မှုပေးခြင်း
၄	ကျွမ်းကျင်မှုပေးခြင်း	၄	ပညာရေးအားပေးခြင်း
၅	အားလုံးအားပေးခြင်း	၅	အားလုံးအားပေးခြင်း

ခ။ မျှော်မှန်းခြင်း - နောင်လာမည့် (၅) နှစ် အတွင်း ကျေးရွာဖွံ့ဖြိုးရေး မျှော်မှန်းလျာထားချက်များအား တင်ပြပါ။

အမျိုးသားအဖွဲ့မှ တင်ပြသောမျှော်မှန်းချက်များ၊ အမျိုးသမီးအဖွဲ့မှ တင်ပြသောမျှော်မှန်းချက်များ

၁	အားလုံးအားပေးခြင်း	၁	ကျန်းမာရေးအားပေးခြင်း
၂	ပညာရေးအားပေးခြင်း	၂	အားပေးခြင်း
၃	ကျန်းမာရေးအားပေးခြင်း	၃	ကျွမ်းကျင်မှုပေးခြင်း
၄	ကျွမ်းကျင်မှုပေးခြင်း	၄	အားပေးခြင်း
၅	အားလုံးအားပေးခြင်း	၅	ကျန်းမာရေးအားပေးခြင်း

ဂ။ လူထုစီမံကိန်း၏ လာမည့် (၄) နှစ်အတွက် အကျိုးဝင်သော ဦးစားပေး ဖွံ့ဖြိုးတိုးတက်မှု လုပ်ငန်း အစီအစဉ်များအားဖော်ပြပါ။

အဆင့်	ကျေးရွာအတွက် ဦးစားပေး ဖွံ့ဖြိုးတိုးတက်မှု လုပ်ငန်းစဉ်များ	အဆိုပြုသူ (အမျိုးသား/အမျိုးသမီး) အမျိုးသား/အမျိုးသမီး	ခန့်မှန်းကုန်ကျ စရိတ်	အကျိုးခံစားခွင့်ရှိသူ ခန့်မှန်းခြေ အရေ အတွက်
၁	ရွာတွင်းလမ်းဖွဲ့စည်းခြင်း	အမျိုးသား + အမျိုးသမီး	၁၃၅၀၀၀၀၀	၄၂၇
၂	ကျွမ်းကျင်မှုပေးခြင်း	အမျိုးသား		
၃	အားပေးခြင်း (အားပေးခြင်း)	အမျိုးသမီး		
၄	အားပေးခြင်း	အမျိုးသား		
၅	ကျန်းမာရေးအားပေးခြင်း	အမျိုးသမီး		

ဃ။ လူထုစီမံကိန်း၏ လာမည့် (၄) နှစ်အတွက် အကျိုးမဝင်သော ဦးစားပေး ဖွံ့ဖြိုးတိုးတက်မှု လုပ်ငန်း အစီအစဉ်များအားဖော်ပြပါ။

အဆင့်	ကျေးရွာအတွက် ဦးစားပေး ဖွံ့ဖြိုး တိုးတက်မှု လုပ်ငန်းစဉ်များ	အဆိုပြုသူ (အမျိုးသားများ/ အမျိုးသမီးများ/အမျိုးသား+ အမျိုးသမီး)	အခန်းကဏ္ဍ
၁	အိမ်သာ	အမျိုးသမီး	ကျေးစာရေး၊ စီမံရေး၊
၂	စိုက်ပျိုးရေး၊ အုပ်စုသာ	ကျေးသား/ကျေးသမီး	
၃			
၄			
၅			

• ခေါင်းဆောင်၊ ကျေးရွာစီမံကိန်းအထောက်အကူပြုကော်မတီမှ အတည်ပြုသည်။

အမည် ဦးမျိုးမောင် လက်မှတ်  နေ့စွဲ ၃၀.၁၂.၂၀၁၆
ဒေါ်ခင်စာရေး ဌေး



လူထုဗဟိုပြုစီမံကိန်း (National Community Driven Development Project)

မြောင်မြို့နယ်

ပထမအကြိမ် အစည်းအဝေးမှတ်တမ်း

အုပ်စု : မယ်မသော်

ကျေးရွာ : စဉ့်

နေရာ : ရွာလယ်လွှက်ရည်ဆိုင်

ရက်စွဲ : ၂၆. ၉. ၂၀၁၇

အချိန် : ၁၀:၀၀ မှ ၂:၀၀ ထိ

တက်ရောက်သူ : ကျား ၂၅ / မ ၅၃

ဆွေးနွေးချက်များ

စစ်ကိုင်းတိုင်း ဒေသကြီး မြောင်မြို့နယ် မယ်မသော် ကျေးရွာအုပ်စု စဉ့်ကျေးရွာတွင် လူထုဗဟိုပြု စီမံကိန်း တတိယနှစ် စက်ဝန်း ပထမအကြိမ်အစည်းအဝေးတွင် စည်းရုံးရေးမှူးနှင့် နည်းပညာ မှူးမှ စတင်၍ မိတ်ဆက်ခြင်း၊ ပထမအကြိမ် ကျေးရွာအစည်းအဝေး ကျင်းပရခြင်း ရည်ရွယ်ချက်ကို ရှင်းလင်းဆွေးနွေးခြင်း ၊ ကျေးရွာ ရွာခွဲခေါင်းဆောင်မှ ကျေးရွာလူထုအား အမှာ စကားပြောကြားခြင်း၊ လူထုစည်းရုံးရေးမှူးမှ စီမံကိန်း အကြောင်း စတင်မိတ်ဆက်ခြင်း၊ ကျားမရေးရာ ကဏ္ဍနှင့် ဝေဖန်အကြံပြုတိုင်ကြားဖြေရှင်းရေး စနစ် အကြောင်း ကို ရှင်းလင်းခြင်း၊ ဆက်လက်၍ စေတနာ့ ဝန်ထမ်း (၂) ဦး ပြန်လည် အတည်ပြုမည်ဖြစ်ကြောင်းနှင့် ကျေးရွာလူထု သဘောတူသည့် ကော်မတီကိုသာ ရွေးချယ်မည်ဖြစ်ကြောင်းပြောကြားခြင်း၊ ဆက်လက်၍ လူတိုင်းပူးပေါင်း ပါဝင်သော လူမှုဆန်းစစ်ခြင်း လုပ်ငန်းစဉ် (၆) ခုကို ကျေးရွာလူထု ပြန်လည်သုံးသပ် ခြင်းများ ပြုလုပ်ခြင်း ၊ စိုက်ပျိုးရေး မွေးမြူရေး နှင့် အသက်မွေး ဝမ်းကျောင်းဆိုင်ရာ ကိစ္စရပ်များ ကို ကျေးရွာလူထုနှင့် အတူ ပြန်လည်ဆွေးနွေးမှုများ ပြုလုပ်ခြင်း၊

သဘောတူဆုံးဖြတ်ချက်များ

ကျေးရွာလူထုမှ အစည်းအဝေးကျင်းပခြင်း ရည်ရွယ်ချက်ကို နားလည်သဘောပေါက်ပြီး နောက်တကြိမ် အစည်းအဝေး များတွင် လည်း တက်ရောက်ပေးမည်ဖြစ်ကြောင်း သဘောတူဆုံးဖြတ်ခြင်း ၊ စေတနာ့ ဝန်ထမ်းကို ကျေးရွာလူထု သဘောတူရွေးချယ်ပေးသော ဦးဇော်မျိုးနိုင်နှင့် ဒေါ်လှ တို့ကို ပြန်လည် အတည်ပြု ရွေးချယ်ခဲ့ပါသည်။

မှတ်တမ်းပြုစုသူ

အတည်ပြုသူ

ဦးလူတင်

ဦးမျိုးအောင်

စီ/ထောက်အဖွဲ့ ဝင်

စီ/ထောက်ဥက္ကဋ္ဌ



လူထုဗဟိုပြုစီမံကိန်း (National Community Driven Development Project)

မြောင်မြို့နယ်

ဒုတိယအကြိမ် အစည်းအဝေးမှတ်တမ်း

အုပ်စု : မယ်မသော်

ကျေးရွာ : စဉ့်

နေရာ : ရွာလယ်လွှက်ရည်ဆိုင်

ရက်စွဲ : ၂၇. ၉. ၂၀၁၇

အချိန် : ၁၀:၀၀ မှ ၁:၀၀ ထိ

တက်ရောက်သူ : ကျား ၂၅ / မ ၅၀

ဆွေးနွေးချက်များ

စစ်ကိုင်းတိုင်းဒေသကြီး မြောင်မြို့နယ် မယ်မသော် ကျေးရွာအုပ်စု စဉ့်ကျေးရွာတွင် ကျင်းပပြုလုပ်သော စိုက်ပျိုးရေး မွေးမြူရေး နှင့် ဆည်မြောင်း ဝန်ကြီးဌာန ကျေးလက်ဒေသဖွံ့ဖြိုးတိုးတက်ရေး ဦးစီးဌာန လူထုဗဟိုပြု စီမံကိန်း တတိယနှစ် စက်ဝန်း ဒုတိယအကြိမ် အစည်းအဝေး ကို စဉ့်ကျေးရွာ ရွာလယ် ယွက်ရည်ဆိုင် တွင် ကျင်းပပြုလုပ်ခဲ့ပါသည်။ အစည်းအဝေး တွင် ပထမဦးစွာ လူထု စည်းရုံးရေးမှူး မှ အစည်းအဝေးကျင်းပရခြင်း ရည်ရွယ်ချက်ကို ရှင်းလင်းခြင်း နှင့် အစည်းအဝေးတွင် အဓိက ပြုလုပ်မည့် အကြောင်းအရာ များကို ရှင်းလင်းခြင်း၊ ပထမဦးစွာ လူထုဗဟိုပြု စီမံကိန်း ကျေးရွာ စီမံကိန်း အထောက်အကူပြု ကော်မတီ ဝင်များကို ပြန်လည် အတည်ပြု ရွေးချယ်ပေးပါရန် ကျေးရွာ လူထုအားတင်ပြခြင်း၊ ဆက်လက်ပြီး စည်းရုံးရေးမှူးများမှ ကျေးရွာ လူထု ကြုံတွေ့နေရသော အခက်အခဲ ပြဿနာများမှ တတိယနှစ် စီမံကိန်းတွင် လုပ်ဆောင်မည့် ဦးစားပေး စီမံကိန်း လုပ်ငန်းခွဲများ ရွေးချယ်ခြင်း၊ စိုက်ပျိုးရေး မွေးမြူရေး နှင့် ပတ်သတ်သော ပြဿနာများနှင့် အသက်မွေးဝမ်းကျောင်း ဆိုင်ရာ ကိစ္စရပ်များ ကို ကျေးရွာ လူထုနှင့် အတူ ဆွေးနွေးခြင်းများ ပြုလုပ်ခြင်း၊ ဝေဖန် အကြံပြု တိုင်ကြားဖြေရှင်းရေး စနစ်အကြောင်းနှင့် ကော်မတီဝင်များ ၏ ဆောင်ရွက်ရမည့် တာဝန်ဝတ္တရား များ အား ရှင်းလင်းခြင်း ၊

သဘောတူဆုံးဖြတ်ချက်များ

ကျေးရွာလူထု မှ အစည်းအဝေးကျင်းပရခြင်း ရည်ရွယ်ချက်ကို နားလည် သဘောပေါက်ပြီး ပြန်လည် ဆွေးနွေးမှု များပြုလုပ်ပေးခြင်း၊ ကျေးရွာ စီမံကိန်း အထောက်အကူပြု ကော်မတီဝင်များကို ကျေးရွာလူထု မှ ပြန်လည် အတည်ပြုရွေးချယ်ပေးခြင်း၊ တတိယနှစ် စီမံကိန်း တွင် ဆက်လက်လုပ်ဆောင်မည့် ဦးစားပေး စီမံကိန်း လုပ်ငန်းခွဲ ကို ကျေးရွာလူထု နှင့် ရွေးချယ်အတည်ပြုခြင်း၊ စိုက်ပျိုးရေး မွေးမြူရေး နှင့် အသက်မွေးဝမ်းကျောင်း ဆိုင်ရာ ကိစ္စရပ်များ နှင့်ပတ်သတ်၍ ကျေးရွာလူထုမှ ကြုံတွေ့နေရသော အခက်အခဲများ ၊ လိုအပ်ချက်များကို ကျေးရွာလူထုမှ ဆွေးနွေးပေးခြင်း၊ ကော်မတီဝင်များမှ ၎င်း တို့ ဆောင်ရွက်ရမည့် တာဝန်ဝတ္တရားများကို ကျေးရွာလူထုအား သိရှိစေရန် ပြောပြခြင်း၊ စီမံကိန်းလုပ်ငန်းခွဲများ အကောင်အထည်ဖော်ဆောင်ရွက်ရာတွင် ကျေးရွာလူထုမှ ပိုင်းဝန်ကူညီ လုပ်ဆောင်ပေးရန် လိုအပ်ကြောင်း ရှင်းလင်းဆွေးနွေးခြင်းများပြုလုပ်ပြီး အစည်းအဝေးပြီးဆုံးခဲ့ကြပါသည်။

မှတ်တမ်းပြုစုသူ
ဦးလူတင် (စီထောက်)

အတည်ပြုသူ
ဦးမျိုးအောင် (စီထောက်ဥက္ကဋ္ဌ)

၁၂။ ကဏ္ဍအလိုက် အခက်အခဲမှတ်တမ်း

စဉ်ကျေးရွာ ကဏ္ဍအလိုက် ဦးစားပေးဖွံ့ဖြိုးရေးလုပ်ငန်းစဉ်များ

	လုပ်ငန်း	အဆိုပြုသူ	လ/နှစ်	လုပ်ဆောင်မည့်သူ	ပြင်ပမှထောက်ပံ့သူ
အခြေခံအဆောက်အအုံ	၁ ကျေးရွာတွင်းကျောက်ချောလမ်းခင်းခြင်း	ကျားမ	၂၀၁၇	ကော်မတီဝင်ကျေးရွာလူထု	လူထုဗဟိုပြုစီမံကိန်း
	၂ ချောင်းကူးတံတားတည်ဆောက်ခြင်း	ကျားမ	၂၀၁၈	ကော်မတီဝင်ကျေးရွာလူထု	လူထုဗဟိုပြုစီမံကိန်း
	၃ မီးသတ်ရေးကန် (စက်+ပိုက်)	ကျားမ	၂၀၁၈	-	လူထုဗဟိုပြုစီမံကိန်း
	၄ အိမ်တိုင်ရာရောက်သောက်သုံးရေသန့် ရရှိရေး	ကျားမ	-	-	လူထုဗဟိုပြုစီမံကိန်း
အသက်မွေးဝမ်းကြောင်း၊ စိုက်ပျိုးရေး	၁ စိုက်ပျိုးရေးနည်းပညာသင်တန်း	ကျားမ	-	-	မြို့နယ်စိုက်ပျိုးရေးဌာန
	၂ ပိုးမွှားများကို နည်းစနစ်ကျကျ နှိမ်နင်းနိုင်ပြီး မျိုးကောင်းမျိုးသန့် ရရှိရန်	ကျားမ	-	-	မြို့နယ်စိုက်ပျိုးရေးဌာန
	၃ စက်ပြင်၊ ဝပ်လျော့ ၊ စက်ယန္တရား၊ လက်ယန္တရား၊ ဇာထိုးပန်းထိုး ၊ စက်ချုပ်သင်တန်း	ကျားမ	-	-	ကျေးလက်ဦးစီးဌာန
ပညာရေး	၁ စာသင်ကျောင်းခြံစည်းရိုး	ကျားမ	-	--	မြို့နယ်ပညာပညာရေးဌာန
	၂				
	၃	ကျားမ	-	-	-
အခြား	၁ အသေးစားငွေချေးလုပ်ငန်း	ကျားမ	-	-	မမြေမေအဖွဲ့
	၂ ကျန်းမာရေး အိမ်သာ	ကျားမ	-	-	-
	၃	ကျားမ		-	-