

ပြည်ထောင်စု သမ္မတ မြန်မာနိုင်ငံတော်အစိုးရ
စိုက်ပျိုးရေး၊ မွေးမြူရေးနှင့် ဆည်မြောင်းဝန်ကြီးဌာန
ကျေးလက်ဒေသဖွံ့ဖြိုးတိုးတက်ရေးဦးစီးဌာန
ဘီးလင်းမြို့နယ်



National Community Driven Development Project

လူထုဗဟိုပြုစီမံကိန်း



ကျေးရွာဖွံ့ဖြိုးရေးအစီအစဉ်
Village Development Plan (VDP)
ဘီးလင်း မြို့နယ်

၂၀၁၉ ခုနှစ်

လေးကေကျေးရွာအုပ်စု

လေးကေကျေးရွာ

မာတိကာ

စဉ်	အကြောင်းအရာ	စာမျက်နှာ
၁။	မာတိကာ	၁
၂။	ဘီးလင်းမြို့နယ်မြေပုံ	၂
၃။	ကျေးရွာအုပ်စုမြေပုံ	၃
၄။	ကျေးရွာအခြေခံအချက်အလက်များ	၄-၆
၅။	လူထုပူးပေါင်းပါဝင်သော လူမှုဆန်းစစ်ခြင်းနှင့် အကဲဖြတ်ခြင်း လုပ်ငန်းစဉ် (PSA/PRA) အကျဉ်းချုပ်ဇယား	၇
၆။	(က) လူမှုရေး အရင်းအမြစ်ပြုပြင်မှုနှင့် သုံးသပ်ချက် (ခ) ဥစ္စာခန့် ကြွယ်ဝမှု အဆင့်အတန်း သတ်မှတ်ခြင်းနှင့် အသက်မွေးဝမ်း ကျောင်း ပြဇယားနှင့် သုံးသပ်ချက်များ	၈-၁၀ ၁၁-၁၂
	ဂ။ အရင်းအမြစ် ပိုင်ဆိုင်မှု သုံးသပ်ခြင်း	၁၃-၁၄
	ဃ။ ရာသီခွင်ပြ ပြက္ခဒိန်နှင့် သုံးသပ်ခြင်း	၁၅-၁၇
	င။ ပင့်ကူအိမ်သုံးသပ်ခြင်း	၁၈-၁၉
	စ။ ဗင်းကာချပ်	၂၀-၂၂
	ဆ။ အမျိုးသား/အမျိုးသမီး အခက်အခဲများ	၂၃
	ဇ။ ကျေးရွာမျှော်မှန်းချက် (အမျိုးသား/အမျိုးသမီး)	၂၃
	ဈ။ ဦးစားပေးလုပ်ငန်းများ	၂၄
၇။	ကော်မတီဝင်များရွေးချယ်ခြင်းနှင့် ကျေးရွာဖွံ့ဖြိုးရေးအစီအစဉ်ဆောင်ရွက်မှုမှတ်တမ်း ခါတ်ပုံများ	၂၅ ၂၆
၈။	ကော်မတီဝင်များစာရင်း	၂၆
၉။	ကျေးရွာ အချက်အလက်ပုံစံ(၁)	၂၇-၃၈
၁၀။	စီမံကိန်း အချိန်စက်ဝန်းအချိန်ဇယား (ပုံစံ ၂)	၃၉-၄၆
၁၁။	ကျေးရွာဖွံ့ဖြိုးရေးဦးစားပေးအစီအစဉ် (ပုံစံ ၃)	၄၇-၅၆
၁၂။	အစည်းအဝေးမှတ်တမ်းများ	၅၇-၅၈
၁၃။	ကဏ္ဍအလိုက် အခက်အခဲမှတ်တမ်း	၅၉

ဘီးလင်းမြို့နယ် အခြေပြမြေပုံ

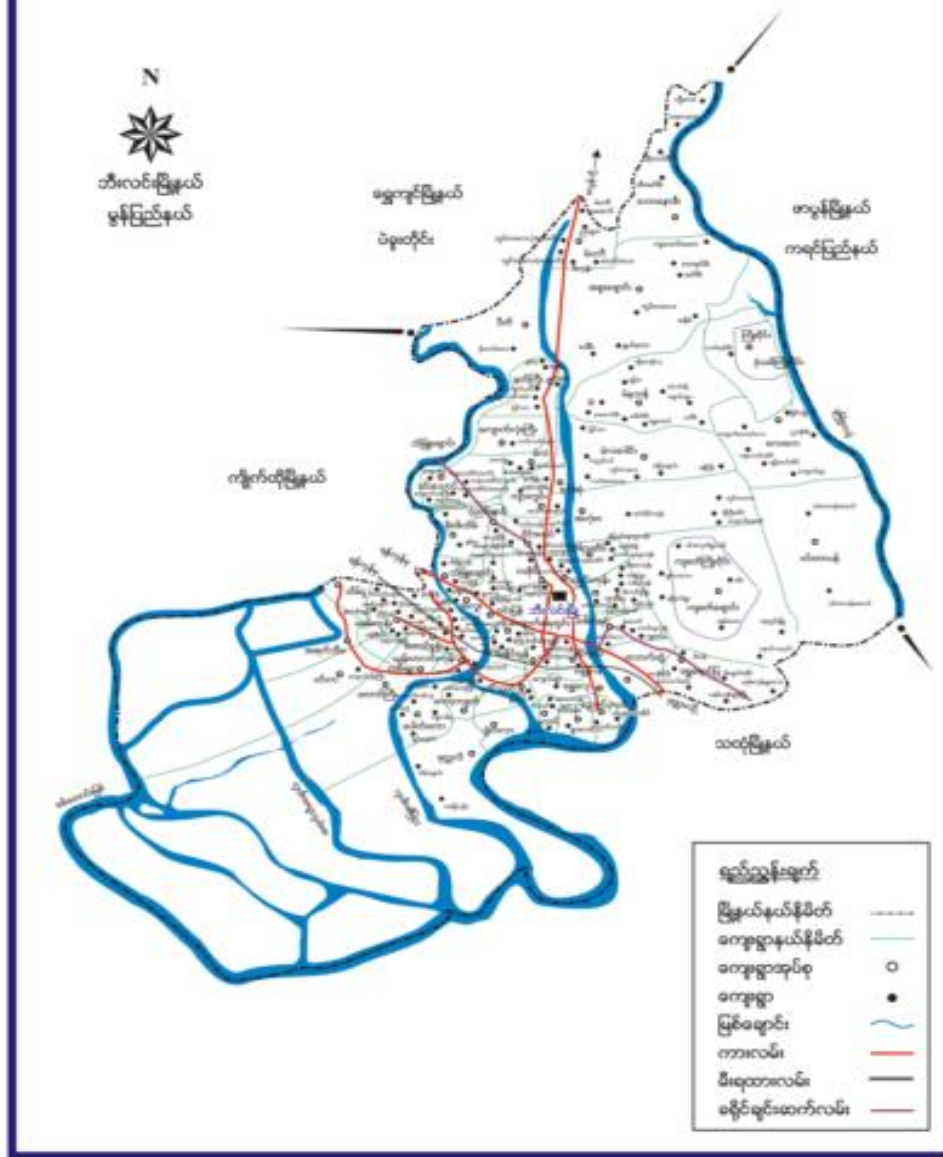

၂။ကျေးရွာအုပ်စုပြမြေပုံ

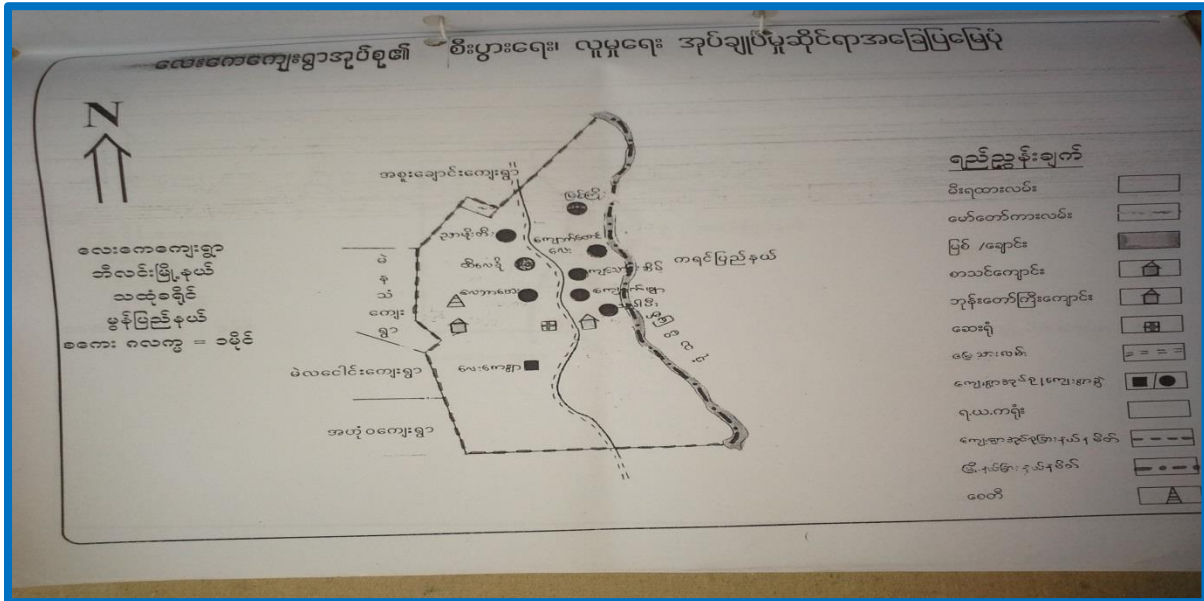

အုပ်စုတွင်ပါဝင်သော ကျေးရွာများမှာ

- ၁။ ထီးလေးခေါ်
- ၂။ညှိဖိုးခါး
- ၃။ကျောက်တောင်လေး
- ၄။မြစ်ကျိုး
- ၅။ကလေးဖိုးခါး
- ၆။ကျောက်ဖျာ
- ၇။လေးကေ
- ၈။ကျသောင်းဆိပ်
- ၉။ပျဉ်းမပင်ဆိပ်

၃။ ကျေးရွာအတွင်းရှိ စုစုပေါင်းအိမ်ထောင်စုနှင့် လူဦးရေ

အိမ်ထောင်စု	ကျား	မ	စုစုပေါင်း
၄၇၈	၁၈၅၃	၁၉၇၂	၃၈၂၅

လူမျိုးစု/လူမျိုးစုအိမ်ထောင်စု

အမျိုးအစား	အိမ်ထောင်စု	ကျား	မ	စုစုပေါင်း
ဗမာ				
ကရင်	၄၇၈	၁၈၅၃	၁၉၇၂	၃၈၂၅
လူမျိုးရော				

ထိခိုက်လွယ်အိမ်ထောင်စု

ထိခိုက်လွယ်အုပ်စု	အိမ်ထောင်စု	ကျား	မ	စုစုပေါင်း
သက်ကြီးရွယ်အို				၁၇၂
အမျိုးသမီး ဦးဆောင်	၁၃၉			၁၃၉
မသန်စွမ်း				၂၅
မြေယာမဲ့				

ကျေးရွာရှိအခြေခံအဆောက်အအုံများ

ပညာရေး	ခြစ်ပါ	ကျန်းမာရေး	ခြစ်ပါ	ဘာသာရေး	ခြစ်ပါ
အထက်တန်းကျောင်း	✓	ဆေးရုံ	✓	ဘုရား/စေတီ	✓
အလယ်တန်းကျောင်း		ကျန်းမာရေး ရေးဌာန		ဘုန်းကြီးကျောင်း	✓
မူလတန်းကျောင်း		ကျန်းမာရေး ရေးဌာနခွဲ		ဟိန္ဒူဘုရားကျောင်း	
မူကြိုကျောင်း		ဆေးခန်း		ခရစ်ယာန်ဘုရားကျောင်း	

အခြား		အခြား		ဗလီ	
မှတ်ချက်		မှတ်ချက်		မှတ်ချက်	

အဓိကစီးပွားရေးလုပ်ငန်းများ

စိုက်ပျိုးရေး	မွေးမြူရေး	အသေးစားစီးပွားရေးလုပ်ငန်းများ	အခြား
စပါး၊ပဲ၊ဧရာသာ	ကြက်၊ဝက်၊နွား	ဈေးဆိုင်	

ကျေးရွာအတွင်းအဓိကပိုင်ဆိုင်မှုများ

ကျေးရွာပိုင်ဆိုင်မှုများ	စိုက်ပျိုးရေး	စားကျက်မြေ	သစ်တောမြေ	သဲ/ကျောက်ရရှိမှု	ရေတွင်း / ရေကန်	စက်ရေတွင်း
အရေအတွက်	၂၀၀၉.၉၃				၂၅၀	

ကျေးရွာအတွင်းအခြားပိုင်ဆိုင်မှုများ

ကျေးရွာပိုင်ဆိုင်မှုများ	ရေတင်စက်	ထွန်	ထယ်	ကျွဲ	နွား	အခြား
အရေအတွက်			၅၅	၂၀၀	၂၅၀	

အခြားကျေးရွာရှိအသုံးပြုနိုင်သော အရင်းအမြစ်/ အချက်အလက်များ

အရင်းအမြစ်	ဆေးခန်း	မူလတန်းကျောင်း	ဈေး	ကျွမ်းကျင်လုပ်သား	လုပ်သား	မြေတူးစက်	လမ်းကြိုတ်စက်
အရေအတွက်	၁	၁					

လေးဇက ကျေးဇူး သမိုင်းကြောင်း

လေးဇက ကျေးဇူး သည် ဗွန် ဖြည့် နယ် သီးလင်း ဖြိုနယ် အရှေ့
ဘက် ၃၅ မိုင်ခန့်အကွာ တွင် တည်ရှိသော ကရင် ဂျာကြီး တစ်ဂျာ
ဖြစ်ပါသည်။ လေးဇက ကျေးဇူးသည် ဗွန်ခဲသော နှစ်မောင်း ၂၅၀ နှင့်
(၃၀၀) ကြား ဝန်ကျင် ကတည်းက စပြီး တည်ရှိခဲ့သည်ဟု ရှေးဖီနောက်ဖီ
လူကြီး များ၏ ဖြောဖြေချက်အရ သိရှိခဲ့ပါသည်။ အရှင် က လေးဇက ကျေးဇူး
ဇာတိအင်္ဂါ ကျောက်တောင်တွေ ဟု အမိဗွယ် ရှိပါသည်။ ကျောက်တောင်
ကြီးတွေ တွင် စတင် တည်ခဲ့ပြီး အိမ် ၁၀ လုံး တောင် မြေပြည့် တတ်ပေ။
ထိုအိမ် ခြေ ၃၅ နှင့် စသော ဂျာလေးသည် ယခုအခါ အိမ်ခြေ ၅၀၀ နီးပါးထိ
ကြီးမားသော ဂျာကြီး တစ်ဂျာ ဖြစ်လာခဲ့ပါသည်။ ယခင်က ဗမာစု ယခုအခါ
ချောင်းဖျားစု၊ ပအိုဝ်းစု (ယခုအခါ တောင်သူစု) ဟူ၍ ရှိခဲ့ပြီး ကရင်၊ ဗမာ၊
ပအိုဝ်း တိုင်းရင်းသား တို့ စုပေါင်း နေထိုင်ခဲ့ကြသည်။ ထိုမှ စစ်ဘေးစစ်ဒဏ်
ကြောင့် ဂျာပျက်ခဲ့သည်မှာ ဖြာကြိမ်၊ ငြာကြိမ် တက် များပါး တို့ကောက်
ပိုင်းတွင် ကရင်လူမျိုး များသာ အများဆုံး နေထိုင်ခဲ့ကြပါသည်။

လေးဇက ကျေးဇူးသည် ယခင်က အမည်ရောင်းနယ်ဖြစ် ဟုသတ်
မှတ်လို့ ရသော ဂျာတစ်ဂျာ ဖြစ်သည်။ လမ်းမန်း ဆက်သွယ်ရေး ကြမ်းတမ်းခဲ့သလို
စစ်ဘေးစစ်ဒဏ် ကိုအများဆုံး ရင်စည်းခဲ့ရသော ဂျာလည်းဖြစ်ခဲ့ပါသည်။

ယခုအခါ တွင် မှ အဖစ်အခတ် ရပ်စဲရေး သဘောတူညီမှု ရယူ၍ ငြိမ်းချမ်း
ရေး အသွင်ဆောင်ကာ အေးချမ်းလာသော ဂျာကြီး တစ်ဂျာ ဖြစ်လာခဲ့ပါသည်။

လမ်းမန်း ဆက်သွယ်ရေး၊ ဆက်သွယ်ရေး တာဝါတိုင်များ ရှိလာ၍ များလှိုင်၊
များလည်းကောင်း တေသလို တိုက်နယ်အေးရုံ၊ အတက်တန်း ကျောင်း၊ အေးပေးခန်း၊
ဝန်ထမ်းအိမ်ရာ၊ တစ်ခန်း များအပြင် ဂျာတွင်းလမ်း တံတားများပါရှိလာ၍ မိုမိုဖွံ့ဖြိုးတိုး
တက်လာသော ဂျာကြီး တစ်ဂျာ ဖြစ်လာခဲ့ပါသည်။

လူမှုဆန်းစစ်ခြင်းနှင့်အကဲဖြတ်ခြင်းလုပ်ငန်းစဉ်(PSA/PRA)အကျဉ်းချုပ်ဇယား

လူထုပူးပေါင်းပါဝင်သော လူမှုဆန်းစစ်ခြင်းနှင့် အကဲဖြတ်ခြင်း လုပ်ငန်းစဉ်(PSA/PRA)

အကျဉ်းချုပ်ဇယား

ကျေးဇူး - ဇေးဇေး

စဉ်	အကြောင်း အရာ	ရက်စွဲ	ဦးတည်အုပ်စု	တက်ရောက်သူ			အဓိကဆွေးနွေးချက်များ
				ကျား	မ	ပေါင်း	
၁	လူမှုစီးပွား အဆင့် သတ်မှတ်ခြင်း (Wealth Ranking)	၁၈.၉.၁၇	ချမ်းသာအလယ် အလတ်၊ နွမ်းပါး၊ အလွန်နွမ်းပါးအုပ်စုများ	၂၉	၈၇	၁၁၆	ကျေးရွာလူမှုစီးပွား အုပ်စုများ ခွဲခြား သတ်မှတ်နိုင်ရေး အတွက် အခြေခံစံနှုန်းများသတ်မှတ်ခြင်း၊ ကျေးရွာသားများနှင့် အများ သဘောတူ ခွဲခြားသတ်မှတ်ခြင်း
၂	ရာသီခွင်ပြပြက္ခဒိန် (Seasonal Calendar)	၁၈.၉.၁၇	ကော်မတီဝင်(အမျိုးသမီး၊ အမျိုးသားများ)	၂၂	၃၃	၅၅	ရာသီဥတု၊ ချိုက်ပျိုးသီးနှံများ၊ လယ်ယာလုပ်ငန်းများ၊ နေ့စား လုပ်ငန်းများ၊ မွေးမြူရေးလုပ်ငန်းများ၊ ဝမ်းစာ စုလုံမှု နှင့်ပွဲတော်များ
၃	ကျေးရွာလူမှုရေး ပြဿနာ စာတမ်း မြေပုံ (Social map/resource map)	၁၈.၉.၁၇	ရပ်မိရပ်မ ကော်မတီဝင်များ	၁၇	၉	၂၆	အိမ်အမျိုးအစားများ၊ အခြေခံအဆောက်အအုံများ၊ လမ်းပန်းဆက်သွယ်ရေးအခြေအနေ၊ လယ်ယာမြေများ၊ မြစ်ချောင်းများ၊ ရေတွင်း၊ ရေကန်များ၊ သစ်တောများ
၄	ပြဿနာသစ်ပင် (Problem tree)		အမျိုးသားများကော်မတီဝင်များ				ဆွေးနွေးထားသော အခြေခံအဆောက်အအုံများ၊ အသက်မွေး ဝမ်းကျောင်းလုပ်ငန်းများ နှင့် ပညာရေး၊ ကျန်းမာရေး
၅	ပြဿနာသစ်ပင် (Problem tree)		အမျိုးသမီးများ				ဆွေးနွေးထားသော အခြေခံအဆောက်အအုံများ၊ အသက်မွေးဝမ်းကျောင်းလုပ်ငန်းများ
၆	ကျေးရွာ၏ (၄)နှစ်စာဦးစားပေး အစီအစဉ်ပြဇယား	၁၈.၉.၁၇	အမျိုးသားအုပ်စု၊ အမျိုးသမီးအုပ်စု၊ လူငယ်အုပ်စု၊ ရပ်မိရပ်မအုပ်စု	၁၆၂	၈၅	၂၄၇	အကျိုးပြုပြီးရေးအကျိုးခံစားခွင့်နှင့် အဓိက လိုအပ်ချက်များ အပေါ်မူတည်၍ ဆုံးဖြတ်သည်။
၇	အဖွဲ့အစည်းချိတ်ဆက်ပုံ (Venn Diagram)	၁၈.၉.၁၇		၂၀	၃၁	၅၁	ကျေးရွာအတွင်းရှိ အဖွဲ့အစည်းများ မည်သည့်အတွက် မည်သည့်အဖွဲ့အစည်းများ ချိတ်ဆက်လုပ်ကိုင်မှု
၈	ပင့်ကူအိမ်ကွန်ယက် (Spider Web)	၁၈.၉.၁၇	အမျိုးသားများနှင့် အမျိုးသမီးများ	၂၅	၁၅	၄၀	အမျိုးသားများနှင့် အမျိုးသမီးများ တန်းတူ အခွင့်အရေးများရရှိမှုနှင့် မရရှိသည့် အကြောင်းအရင်းများ
၉	ပြဿနာအခွင့်အရေး၊ လက်ရှိ အခြေအနေနှင့် ပြောင်းလဲမှု ညွှန်းကိန်းများ		ကျေးရွာလူထု				ပြဿနာအခွင့်အရေး၊ လက်ရှိအခြေအနေကို သိရှိနိုင်ရန်နှင့် ပြောင်းလဲမှု ညွှန်းကိန်းများ

(က) လူမှုရေးအရင်းအမြစ်ပြမြေပုံ

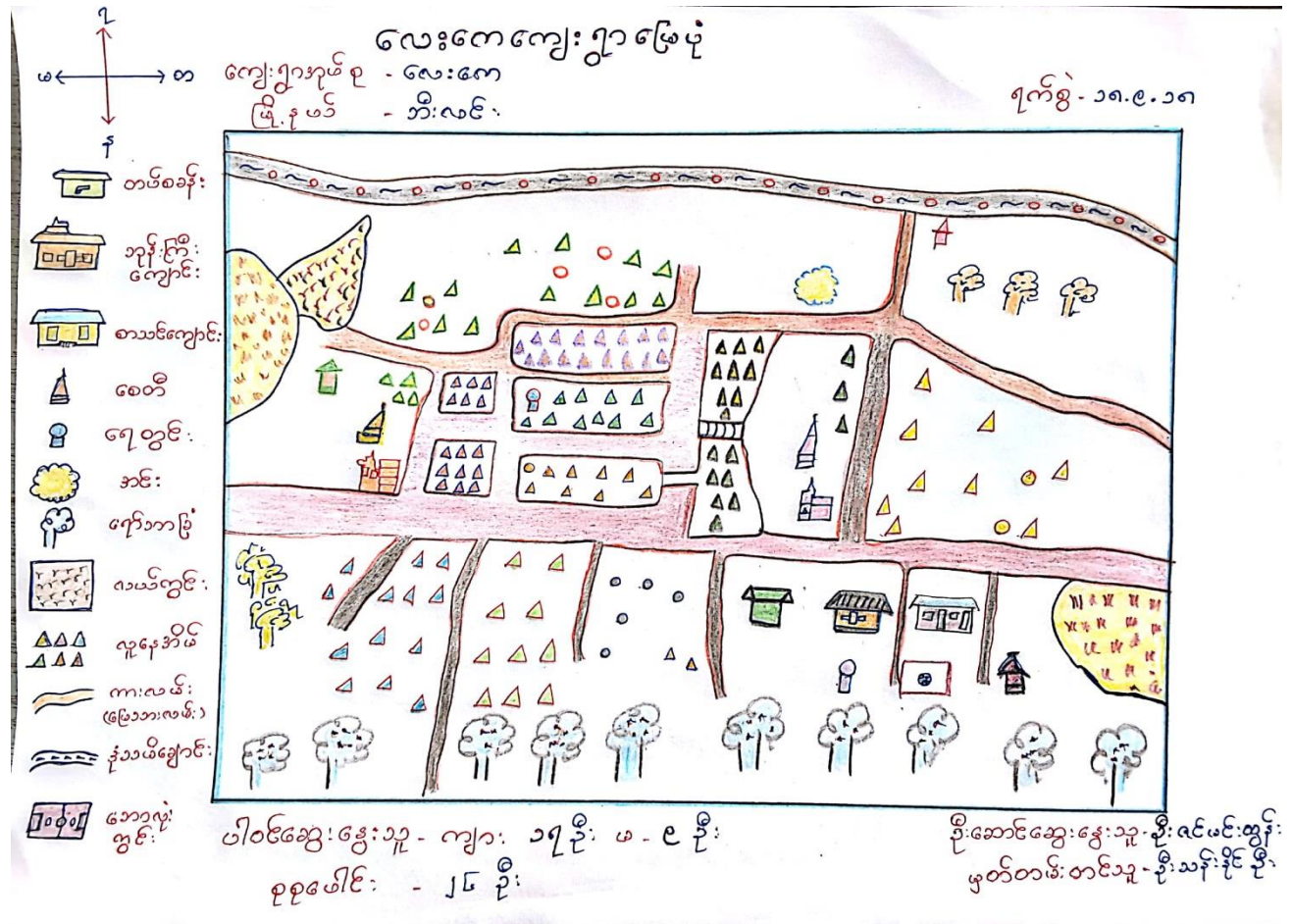

က။လူမှုရေးအရင်းအမြစ်ပြုမြေပုံ ဆွေးနွေးခြင်းနှင့် သုံးသပ်ချက်

“ ဂျပန်ရေးအရင်းအမြစ်ပြုမြေပုံဆွေးနွေးခြင်းနှင့် သုံးသပ်ခြင်း ”

ကျေးဇူးပြု လေးစော မြို့နယ် ဘီးလင်း

ကျေးဇူးပြုအုပ်စု လေးစော ရက်စွဲ ၁၈.၉.၁၈

“ ကျေးဇူးပြုအခြေခံအချက်အလက်များ ”

လေးစောကျေးဇူးပြုအုပ်စု လေးစောကျေးဇူးပြုသည် ဖွဲ့နွဲ့ပြည်နယ် ဘီးလင်း

မြို့နယ်အရှေ့ဘက် (၃၅၁) မိုင်ခန့် ကွာဝေးပြီး ကရင်အမျိုးမျိုး အများစုနေထိုင်

ကြာပြီး ဗုဒ္ဓဘာသာတစ်မျိုး တစ်ခုသာကို ကွပ်ကဲစဉ်းကမ်းကြသော စွာတစ်စွာ

ဖြစ်ပါသည်။ အိမ်ထောင်စု ၄၇၈ စုရှိ သည်အနက် ကရင်အမျိုးသား ၁၈၅၃ ဦး

နှင့် ကရင်အမျိုးသမီး ၁၉၇၂ ဦး စုစုပေါင်း လူဦးရေ ၃၈၂၅ ဦး နေထိုင်ကြပါ

သည်။ အိမ်ထောင်စုစီး အမျိုးသား ၃၃၉ ဦး နှင့် အိမ်ထောင်စုစီး အမျိုးသမီး

၁၃၉ ဦး ကို ဖြစ် စုပေါင်းနေထိုင်ကြသော ကရင်ရွာကြီးတစ်ရွာ ဖြစ်ပါသည်။

အရင်က အမည်ရောင် ဒေသ ဖြစ်သော်လည်း ယခုအခါ ငြိမ်းချမ်း ရေးခေါ်

ထောင်ပြီး စတင်စည်းကားစ ဖြစ်လာပြီး ဖြစ်သည်။

ထောင်ပေါ်ဒေသ ဖြစ်၍ လူသိမသိ ကိုင်း၊ တောအလယ်လယ်

ကိုင်းခြင်း ဖြစ် အဓိကအသက်မွေး စမ်းကြောင်း ဖြစ်ကြပါသည်။ မှာစု

နည်းစု သာဖြစ်ပြီး အများစုမှာ နေစား ကျွဲကမ်း ကိုအများဆုံး လုပ်ကိုင်

ကြပါသည်။

ကျေးဇူးစစ်အဓိက ကျသော နေရာတွင် ဖြစ်သည်။ သူများနေထိုင်

ကြပြီး ဖြစ်သည်။ သို့သော် စုများမှာ စွာတစ်စွာ တစ်ခုပင်နေထိုင်ကြ

သော်လည်း ချောင်ကျပြီး ဝါးအိမ် လေးများ ဆောက်ကာ နေထိုင်ကြသည်။

တစ်ခုတည်း နေပြီး ချစ်ခင် ကြသကဲ့သို့ ရွာနီးချင်း များနှင့်လည်း ကူညီစိုင်း

ပင်း ချစ်ခင် ကြပါသည်။

နေစား ကျွဲကမ်း လုပ်ကိုင်သူများ သည် ရွာတွင်း တွင်လည်း ကောင်း

ရွာ ဖြစ် နှိုင်းစွာ တွင်လည်း ကောင်း၊ အခြား မိုးဒေသ နိုင်ငံ များ တွင်လည်း

ကောင်းလုပ်ကိုင်စားသောက်ကြပါသည်။

ကျေးဇူး၏လိုအပ်ချက်ဖြစ်သော အလုပ်အကိုင်အခွင့်အလမ်းနည်းပါးခြင်း၊ ဝင်ငွေရှာရခဲလှလှလုပ်ငန်းများ၊ ငွေစုငွေချေးလုပ်ငန်းများ စသည်အခွင့်အရေးများ ရရှိရန်ဆောင်ရွက်ပေးကြောင်း သုံးသပ်မိပါသည်။ ထို့အပြင် မိုးရာသီကာလတွင် သောက်ရသုံးရေ ဖူလုံသော်လည်း တာပေါင်း၊ တန်ခူး၊ ဖူးပြင်းသော နွေရာသီကာလတွင် သောက်ရသုံးရေ အရမ်း ရှားပါးသည်ကို တွေ့ရှိရပါသည်။

ကျေးဇူး၏လိုအပ်ချက်အရ ဦးစားပေးလုပ်ငန်းအနေဖြင့် ဖူလုံတန်ခူးစာသင်ကျောင်းဆောက်လုပ်ခြင်း၊ ရွာတွင်း ငွေသားလမ်းခင်းခြင်း နှင့် တံတားငယ်၊ ငါးခင်းဆောက်လုပ်ခြင်း၊ ရေတွင်းတူးဖော်ခြင်း နှင့် ရွာလမ်းလှေတူးနားနေဆောင်ဆောက်လုပ်ခြင်း အားဖြင့် ကျေးဇူးရှိအမျိုးသမီးများနှင့်အတူ ဆင်းရဲနွမ်းပါးသူတို့ပါ အလုပ်အကိုင်အခွင့်အလမ်းများ၊ ဝင်ငွေများ ရရှိလာမည်ဖြစ်ကြောင်း သိရှိရပါသည်။ ထို့ကြောင့် မိမိအားစုအတွက်ပါ အဆင်ပြေလာမည်ဖြစ်ပါသည်။

ခ။ ဥစ္စာနေကြွယ်ဝမှု အဆင့်အတန်း သတ်မှတ်ခြင်းနှင့် အသက်မွေးဝမ်းကျောင်းပြဇယား

ဥစ္စာနေ ကြွယ်ဝမှု အဆင့်အတန်း သတ်မှတ်ခြင်း

ကျေးဇူး - လေးလေး
 ကျေးဇူးအနှစ်စု - လေးလေး

မြို့နယ် - ဘီးလင်း
 ၇က်စွဲ - ၁၈.၉.၁၈

အမျိုးအစား	ပိုင်ဆိုင်မှု	အသက်မွေးဝမ်းကျောင်း	အိမ်ထောင်စု	ရာခိုင်နှုန်း
မြေလှည့်	ကျွဲ၊ ခွား၊ လယ်၊ ကျောက်တင်ကား၊ သစ်စက် ဆန်စက်	လယ်ယာ လုပ်ငန်း၊ ကုန်တင် ခေါင်း ဖြိုဝတ်၊ သစ်ခွဲ	၆၀	၁၃%
အလယ်အပတ်	ဈေးဆိုင်၊ ဆိုင်ကယ်၊ ထော်လာဂျီ၊ လယ်၊	ဈေးရောင်း၊ တက်စီမောင်း လယ်ထွန်	၈၅	၁၈%
မမြေလှည့်	တောင်စိုင်း၊ ဝါးစာရုံက အိမ်	ရေစားအလုပ်သမား၊ သစ်ခုတ် ဝါးခုတ်	၃၀၄	၆၄%
နည်းပါး	ဝါးအိမ်၊ စက်ဘီးစုတ် ဝင်ငွေဖွဲ့၊ မသန်ဆွမ်းရှိသူအလုပ် မလုပ်နိုင်	ခေါင်းပျိုစိုင်း၊ ဈေးရောင်း ကြံ့ရှာ၊ ကျဘမ်း စုစုပေါင်း	၂၉	၅%
			၄၇၈	၁၀၀%

ပါဝင်ဆွေးနွေးသူ - ကျား ၂၂၉ ဦး၊ မ ၈၇၁ ဦး
 စုစုပေါင်း - ၁၁၀၀ ဦး
 ဦးဆောင်ဆွေးနွေးသူ - ဦးရင်မင်းထွန်း
 ဖွဲ့စည်းတင်ဆက်သူ - ဦးကယား

ခ။ ဥစ္စာနေကြွယ်ဝမှု အဆင့်အတန်းသတ်မှတ်ခြင်းနှင့်အသက်မွေးဝမ်းကျောင်းပြုလောင်း

သုံးသပ်ချက်

ဥစ္စာနေ ကြွယ်ဝမှုအဆင့်အတန်း သတ်မှတ်ခြင်းနှင့် ဆန်းစစ်ခြင်း

ကျေးရွာ - လေးဇော

မြို့နယ် - ဘီးလင်း

ကျေးရွာ အုပ်စု - လေးဇော

၇က်စွဲ - ၁၈.၉.၁၈

မွန်မြေဥပဒေ၊ ဘီးလင်းမြို့နယ် လေးဇောကျေးရွာအုပ်စု လေးဇောကျေးရွာရှိ အိမ်ထောင်စု (၄၇၈) စု သည် လယ်ယာလုပ်ငန်း၊ သစ်လုပ်ငန်း၊ လုပ်ကိုင်ကြေးမှုများမှာ မိသားစုအနည်းငယ်သာရှိပြီး အများစု ရာသီအလိုက် အလုပ်အကိုင်ရှာဖွေပြီး အသက်မွေးဝမ်းကြောင်းပြုကြပါသည်။

မြေလည်းသည် မိသားစု အိမ်ထောင်စုများ၏ အခြေအနေမှာ လယ်ယာ၊ ကျွဲ၊ နွား၊ ကျောက်သယ်ကား၊ သစ်စက်၊ ဆန်စက် တို့ ပိုင်ဆိုင်ကြပါသည်။ အသက်မွေးဝမ်းကြောင်းအဖြစ် လယ်ယာလုပ်ငန်း၊ စပါးကြိုက်၊ သစ်ခွဲ၊ ကုန်သည်လုပ်ငန်းများ လုပ်ကိုင်ကြပါသည်။ မြေလည်းသည် မိသားစုများမှာ အိမ်ထောင်စု (၆၀) ခန့်သာရှိပါသည်။

အလယ်အလတ် မိသားစုများ၏ အခြေအနေမှာ ထော်လာဂျီ၊ ဆိုင်ကယ်၊ ဈေးဆိုင် လယ်ယာ ဖြေအနည်းငယ်ပိုင်ဆိုင်ကြပါသည်။ ဈေးရောင်း၊ ၎င်း၊ မောင်း၊ လယ်လုပ်ခြင်းဖြင့် အသက်မွေးဝမ်းကြောင်းပြုသည့် အိမ်ထောင်စုမှာ (၈၅၁) စု ဖြစ်သည်။

မမြေလည်းသည် အိမ်ထောင်စုများ၏ အိမ်အခြေအနေ သည် တောင်ထိန်းမိုး၊ ဝါးထွဲကန်ဖြင့်နေထိုင်ကြပါသည်။ အသက်မွေးဝမ်းကြောင်းလုပ်ငန်းအဖြစ် နေစား၊ ကျွဲကမ်း၊ သစ်ခွက်၊ ဝါးခွက်ခြင်းဖြင့် အသက်မွေးဝမ်းကြောင်းပြုကြပါသည်။ မမြေလည်းသည် အိမ်ထောင်စု (၃၀၄) စု ခန့်ရှိပါသည်။

အနွမ်းပါးဆုံး အိမ်ထောင်စုမှာ (၂၉) စုရှိပါသည်။ မသန်စွမ်း အိမ်ထောင်စုနှင့် မုဆိုးမဦးဆောင်သော အိမ်ထောင်စုများလည်း ပါဝင်သည်။ အလုပ်အကိုင် မှု မှန်မရှိ ဖြစ်ပေလျှင် မုဆိုးမဦးပါ။

မမြေလည်းသော အိမ်ထောင်စုနှင့် နွမ်းပါးသော အိမ်ထောင်စုများအား ကျေးရွာ ဖွံ့ဖြိုးရေးအစီအစဉ်ဖြင့် ဆွဲရာတွင် အစည်းအဝေးမမျက်မလွက် တက်ရောက်ပါရန် မိတ်ကြားခြင်း၊ သူတို့၏ အားလပ်ချိန်ကို ထည့်သွင်းစဉ်းစားပေးခြင်း၊ သူတို့၏ လိုအပ်သော ဆွေးနွေးချက်များကို ထည့်သွင်းစဉ်းစားပေးခြင်း၊ ထိုမိသားစုများအား အလုပ်အကိုင် မန်တီပေးခြင်း၊ တစ်လေးတစ်စား ဆက်ဆံခြင်းဖြင့် ကျေးရွာဖွံ့ဖြိုးရေးလုပ်ငန်းများတွင် ပိုမိုပါဝင်ခွင့်ရအောင်လုပ်ဆောင်သင့်ပါသည်။

ကျေးရွာစိုက်ပျိုးရေး၊ စားစားပြုစုခြင်းလုပ်ငန်း လုပ်ကိုင်စေခြင်း၊ ကြောင်နွမ်းပါးနှင့် မမြေလည်းသော မိသားစုများ ဝင်ငွေအထောက်အပံ့ရရှိလာမည့်အပြင် အသက်မွေးဝမ်းကြောင်း သင်တန်းများ ပေးခြင်းဖြင့် အလုပ်အကိုင်အခွင့်အလမ်း ရရှိလာပြီး ဆင်းရဲနွမ်းပါးမှုကို လျှော့ချနိုင်ပါသည်။

၈။ အရင်းအမြစ်ပိုင်ဆိုင်မှုပြု ဇယား

အရင်းအမြစ်များ ပိုင်ဆိုင်မှုနှင့် အသုံးပြု နိုင်မှု

ကျေးရွာ - လေးလော
 ကျေးရွာ အုပ်စု - လေးလော

မြို့နယ် - အီးလင်း
 ရက်စွဲ - ၁၈.၉.၁၈

အရင်းအမြစ်သုံးစွဲမှု ဖွဲ့စည်းဇယား

ကျား	မ	ကျား + မ
စောင်ထန်း၊ ကြွေ၊ နွား၊ ကွန်ဒေါင်း၊ သစ်စက်၊ ကျောက် သယ်ကား၊ အော်လုံးကွင်း	စက်ချုပ်ခြင်း၊ အလှပြင်ဆိုင် ထန်းချောထိုးခြင်း၊ လုပ်ငန်း	ချောင်း၊ ရေတွင်း၊ ရေကန်၊ ဆိုင်ကယ် စာသင်ကျောင်း၊ လမ်းစာတား၊ စက်အီး၊ စောင်ထန်းများ၊ ဥယျာဉ်ခြံများ၊ ရော်ဘာခြံများ၊ ခိုက်ပျိုးဂေ့၊ မွေးမြူဂေ့

အရင်းအမြစ်ထိန်းချုပ်မှု ဖွဲ့စည်းဇယား

ကျား	မ	ကျား + မ
စောစောင့်များ၊ ဥယျာဉ်ခြံများ၊ ရော်ဘာခြံများ၊ စောင်ထန်းဥတ်ခြင်း၊ လယ်ထွန်ခြင်း၊ သစ်စက်၊ ကျောက် သယ်ကား၊ အော်လုံး ကွင်း၊ ခိုက်ပျိုးဂေ့၊ မွေးမြူဂေ့	စက်ချုပ် ထန်းချောထိုးခြင်း	

ဒါဝင်ဆွေးနွေးသူ - ကျား ၂၀ ဦး၊ မ ၃၆ ဦး
 စုစုပေါင်း - (၅၆) ဦး

ဦးဆောင်ဆွေးနွေးသူ - ဦးအင်မင်းထွန်း
 ဖွဲ့စည်းတမ်းတင်သူ - ဦးကယား

၈။ အရင်းအမြစ်ပိုင်ဆိုင်မှုပြဇယား သုံးသပ်ချက်

အရင်းအမြစ်သုံးစွဲမှုနှင့်ထိန်းချုပ်မှုပြဇယား

ဆွေးနွေးခြင်းနှင့်ဆန်းစစ်ခြင်း

ကျေးဇူး လေးစား

ပြိုင်နက် ဘီးလင်း

ကျေးဇူးအပ်စွဲ လေးစား

ရက်စွဲ ၁၈.၉.၁၈

တောင်တန်း၊ ကွဲ၊ နား၊ ကွန်ဒေါင်း၊ သစ်စက်၊ ကျောက်သယ်ကား၊ ကော်လုံး၊
 ကွင်း၊ စသည်တို့ကို အမျိုးသားများလုပ်ကိုင်ကြပြီး စက်ချုပ်ခြင်း၊ အလုပ်ပြင်ဆင်လုပ်
 န်းနှင့် တန်းချောထိုးခြင်းလုပ်ငန်းတို့ကို အမျိုးသမီးများက လုပ်ကိုင်ကြသည်။
 ချောင်းရေတွင်းရေကန်၊ ဆိုင်ကမ်း၊ စာသင်ကျောင်း၊ လမ်းတံတိုင်း၊
 စက်ဘီး၊ တောင်တန်းများ၊ ဥယျာဉ်ခြံများ၊ ရော်ဘာခြံများ၊ စိုက်ပျိုးရေးနှင့် ဆွေးမြေ့
 ရေး စသည်တို့ကို အတူတကွ မှဝေသုံးစွဲကြသည်။ ထိုသို့ အတူတူအသုံးပြုကြ
 သော်လည်း ပြုပြင်ထိန်းသိမ်းစောင့်ရှောက်မှုနှင့် ဆုံးဖြတ်ချက်ချမှုတို့ကို အမျိုးသား
 များက အများဆုံး ထိန်းချုပ်သည်။

တောင်တန်း၊ ကွဲ၊ နား၊ ကွန်ဒေါင်း၊ သစ်စက်၊ ကျောက်သယ်ကား၊
 ကော်လုံးကွင်း၊ စသည်တို့ကို အမျိုးသားများမှ အများဆုံးသုံးစွဲ၍ ထိန်းချုပ်သည်။
 အမျိုးသမီးများသည် စွဲသည်များကို အမျိုးသားများမှ ထိန်းချုပ်ဆုံးဖြတ်
 ခြင်းသည် အမျိုးသမီးများ၏ ဦးဆောင်ခွင့်၊ ဆွေးနွေးအကြံပြုခွင့်များကို အားနည်း
 စေပါသည်။ သို့ဖြစ်ပါ၍ အမျိုးသမီးများကို အမျိုးသားများနှင့် တန်းတူ သုံးဖြတ်
 ဆွေးနွေးစေမည်ဆိုပါက အမျိုးသမီးများ၏ ဦးဆောင်မှုနှင့် ပိုင်ဆိုင်မှု တန်းတူ
 ဖြစ်တော်မူမည် ဖြစ်ကြောင်း သုံးသပ်ဆွေးနွေးမိပါသည်။

ပါဝင်ဆွေးနွေးသူ ကျား ၂၀၊ မ ၃၆ ဦး ဦးဆောင်ဆွေးနွေးမှု ဦးစီးခြင်း ဖွဲ့စည်း
 စုစုပေါင်း (၅၆) ဦး ဖွဲ့စည်းတင်ပြ ဦးစား

ယ။ ရာသီခွင်ပြ ကြွေဒီနံ

ရာသီခွင်ပြဇယား

ကျေးဇူး - လေးစော
 ကျေးဇူးအလှူစု - လေးစော

မြို့နယ် - ဘီးလင်း
 ရက်စွဲ - ၁၈.၉.၁၈

အကြောင်းအရာ	တန်ခူး	ကဆုန်	နယုန်	ဝါဆို	ဝါခေါင်	တော်သလင်း	သီတင်းကျွတ်	တန်ဆောင်မုန်း	နတ်တော်	ပြာသို	တပို့တွဲ	တပေါင်း
ရာသီဥတုအခြေအနေ												
ခိုက်ပျိုးဂေ့	ဖက်ခတ်	ထွန်ယက်	ပျိုးကြို/ခိုက်							-	-	-
မွေးမြူဂေ့	ဒေသကြက်/ဝက်	ဒေသကြက်/ဝက်	ဒေသကြက်/ဝက်	-	-	ဒေသကျွဲ/ခွေး	ဒေသကျွဲ/ခွေး	ဒေသကျွဲ/ခွေး	ဒေသကြက်/ဝက်	ဒေသကြက်/ဝက်	ဒေသကြက်/ဝက်	-
ဝင်ငွေ	၅၅၅	၅၅၅	၅၅	၅	၅	၅	၅	၅၅၅	၅၅	၅	၅	၅၅၅
အလှူငွေများသဘာဝ	ဗျား	ဗျား	နည်း	နည်း	နည်း	နည်း	နည်း	ဗျား	နည်း	နည်း	နည်း	ဗျား
စားနပ်ရိက္ခာမှုပုံစံ	သစ်တင်	မူလ	သစ်တင်	နည်း	နည်း	နည်း	နည်း	သစ်တင်	သစ်တင်	သစ်တင်	သစ်တင်	သစ်တင်
ပွဲတော်လ	သင်္ကြန်ပွဲ	ရောင်းရေအနီး	-	ဝါတွင်းပုလဲအပွဲ	ဝါဆိုလက်အပွဲ	သင်္ကြန်လ	မီးအိုးပွဲ	ကညီနီပွဲ	တန်ဆောင်မုန်း	-	ထမနဲပွဲ	ရှင်ပြေပွဲ
ကျန်းမာရေး	အမှုကြီး/တစ်	-	ဝမ်းဗျက်	တုတ်ကျွေး	နာစေးချောင်းဆိုး	-	အစုစုပွဲ	-	တုတ်ကျွေး	ခြေလက်ထုတ်ပြု	ဝမ်းလျှော	အမှုကံရှေ့ဂါ
ဘောက်သုံးဂေ့												

ဝါတွင်းဆွေးနွေးသူ - ၂၂ ဦး
 နှစ်ပေါင်း - ၅၅ ဦး
 မ - ၃၃ ဦး

ဦးဆောင်ဆွေးနွေးသူ - ဦးလင်းထွန်း
 မှတ်တမ်းတင်သူ - ဦးသုမောင်စိန်

ဃ။ ရာသီခွင်ပြ ပြက္ခဒိန် သုံးသပ်ချက်

ရာသီခွင်ပြ ဇယားသုံးသပ်ခြင်း

ကျေးဇူး

လေးဇော

မြို့နယ်

ဘီးလင်း

ကျေးဇူးအုတ်စု

လေးဇော

စက်စွဲ

၁၈.၉.၂၀၁၈

“ဆွေးနွေးခြင်းနှင့်ဆန်းစစ်ခြင်း”

ရာသီဥတုအခြေအနေ

မွေ့မိုးအောင်းသုံးရာသီဥတုမျှတမှုရှိခြင်းကြောင့်

လေးဇောကျေးဇူးသူ/သား များသည်အဓိကလယ်ယာ

ကိုင်း၊ တောင်ယာလုပ်ခြင်းအတွက်အဆင်ပြေမှုရှိပါသည်။

နောင်နှစ် (၂၅)နှစ်အတွက်ခန့်မှန်းချက်တွင်သစ်တောပြုန်း

တီးမှုများကြောင့်ရာသီဥတုမိုမို မူလအပိုင်ပါသည်။

စိုက်ပျိုးရေး

ဖက်ဥတ်ခြင်း၊ ဝါးဥတ်၊ တောင်ထန်းဥတ်ခြင်းကိုရာသီ

အလိုက်လုပ်ကိုင်ကြသည်။ ဆိုအမြင်ဆန်စပါးကိုလည်း

ရာသီအလိုက်တွင်မဟက်၊ ကျုံ့၊ စိုက်ခြင်း၊ မေါင်သစ်ခြင်း၊

မြေရှာသကဲ့သို့ ဂိုတ်သိမ်းခြင်း၊ လေ့ခြင်း၊ ရှောင်ချခြင်း၊

သိုလှောင်ခြင်းများ ပြုလုပ်ကြပါသည်။ များသောအားဖြင့်

တပေါင်းတန်းနဲ့ လများတွင်တောင်ထန်းဥတ်ခြင်းနှင့်

တန်ဆောင်မုန်းလများတွင် မြေမဲစိုက်ခြင်းများ ပြုလုပ်သည်

ကိုလည်းတွေ့ရှိရသည်။

မွေးမြူရေး

ကျွဲ၊ နွား၊ ဝက်၊ ကြက်များကိုစီးပွားဖြစ်မွေးမြူခြင်းဖြစ်ပြီး

တစ်ပိုင်တစ်ပိုင်မျှသာမွေးမြူသည်ကိုတွေ့ရှိရသည်။

မွေးမြူနိုင်ရန်လည်းနည်းလမ်း၊ နည်းမညာအပြင်၊ မွေ

ကြေးအားနည်းမှုကြောင့်လည်းဖြစ်နိုင်ပါသည်။

ဝင်ငွေ

လအလိုက် အလုပ်လုပ်နေကြသော်လည်းဝင်ငွေမှာ

ရှုမလောက်ဖြစ်ခြင်း၊ စာဝတ်နေရေးမမှုလုံ့မှုကြောင့်

ဝင်ငွေထွက်ငွေမမျှခြင်းတို့ကြောင့်ဝင်ငွေသည်

လအလိုက် မျှတမှုမရှိကြောင်းတွေ့ ဖြစ်ရသည်။

ဝင်ငွေအများဆုံးဖြစ်သော တံ၊ မေါင်း၊ တန်ခူး၊ တဆင့်၊ တန်ဆောင်မှိုင်း
လများတွင်သာ လုပ်ငန်းရှင်များသည် ခြံထွက်၊ ယာထွက်များ
ရောင်းချသောကြောင့် ဝင်ငွေ ကောင်းခြင်း ဖြစ်သည်ဟု သုံးသပ်နိုင်သည်။

အလုပ်များသောကာလ - လ အလိုက် ဆင်းရဲ ချမ်းသာ မရွေးဘဲ လုပ်ငန်းသော်လည်း
အလုပ်နည်းသည် လ မှ များပြားလှသည် ဆင်းရဲ ခွမ်းပါး
သူများခြင်းကြောင့် အလုပ်များများ လုပ်နိုင်ပါမှ ဆိုသူ
တို့တွင် အဆင်ပြေနိုင်မည်ဟု သိရှိရပါသည်။

စားနပ်ရိက္ခာမူလုံမှု - အဆင်ပြေသောမိသားစုတို့ အနေဖြင့် ဝင်ငွေနှင့် ခြင်းကြောင့်
စားနပ်ရိက္ခာ မူလုံနိုင်သော်လည်း မပြေလည်၊ ခွမ်းပါး
သူတို့မှာ နေ့စား၊ ကျောင်း ဖြစ်ခြင်းကြောင့် စားနပ်
ရိက္ခာ သို့မဟုတ် ခြင်းမရှိ၊ မူလုံခြင်းမရှိ၊ ဝင်ငွေထွက်ငွေ
မမျှခြင်းကြောင့် ဖြစ်သလိုသာ လုပ်ကိုင်စားသောက်
ကြရပါသည်။

မွဲတော်လ - မုဒ္ဓဘာသာတို့ ကွယ်သော ကရင်လူမျိုးများ ဖြစ်သော်လည်း
ရိုးရာအလိုက် မွဲတော်ရက်များ မြဲလုပ်ငန်းရှိပါသည်။
အလှူအတန်း မွဲများတွင်လည်း ချေးနည်းစာဖြင့် လက်မတွှိ
မဲ လှူကြဒါနိုင်း ကြသည်ကိုလည်း တွေ့ရပါသည်။

ကျန်းမာရေး - ကျန်းမာရေး အနေဖြင့် ရာသီအလိုက် ဖြစ်တတ်သော
ရောဂါလေဘက်သာ အများဆုံး ဖြစ်တတ်ပါသည်။ အမင်မရှိ
ခံပြီး အလုပ်လုပ်နိုင်သလို ကျန်းမာရေးလည်း အလွန်ကောင်း
သည် လူမျိုးများ ဖြစ်သည်ကို တွေ့ရှိရသည်။

သောက်သုံးရေ - ရွာအနေအထား အရ သောက်သုံးရေ အတွက် ရေတွင်းများ
နည်းနေသည်ကို တွေ့ရှိရသည်။ မိုးရာသီတွင် ရေလုံလောက်
မှုရှိသော်လည်း မူဖြင့် သောက်သုံးမိပြီး တန်ခူးလများတွင် ရေရှား
ပါသည်။ ပြဿနာရှိသည် ဟု သုံးသပ် မိပါသည်။

၁။ ပင့်ကူအိမ်သုံးသပ်ခြင်း

ကျားမဂျေး ၇၁
ပင့်ကူအိမ်သုံးသပ်ခြင်း

ကျေးရွာ - လေးလော
ကျေးရွာရှင်စု - လေးလော

ဖြိုးနယ် - ဘီးလင်း
၇က်စွဲ - ၁၈-၉-၁၈

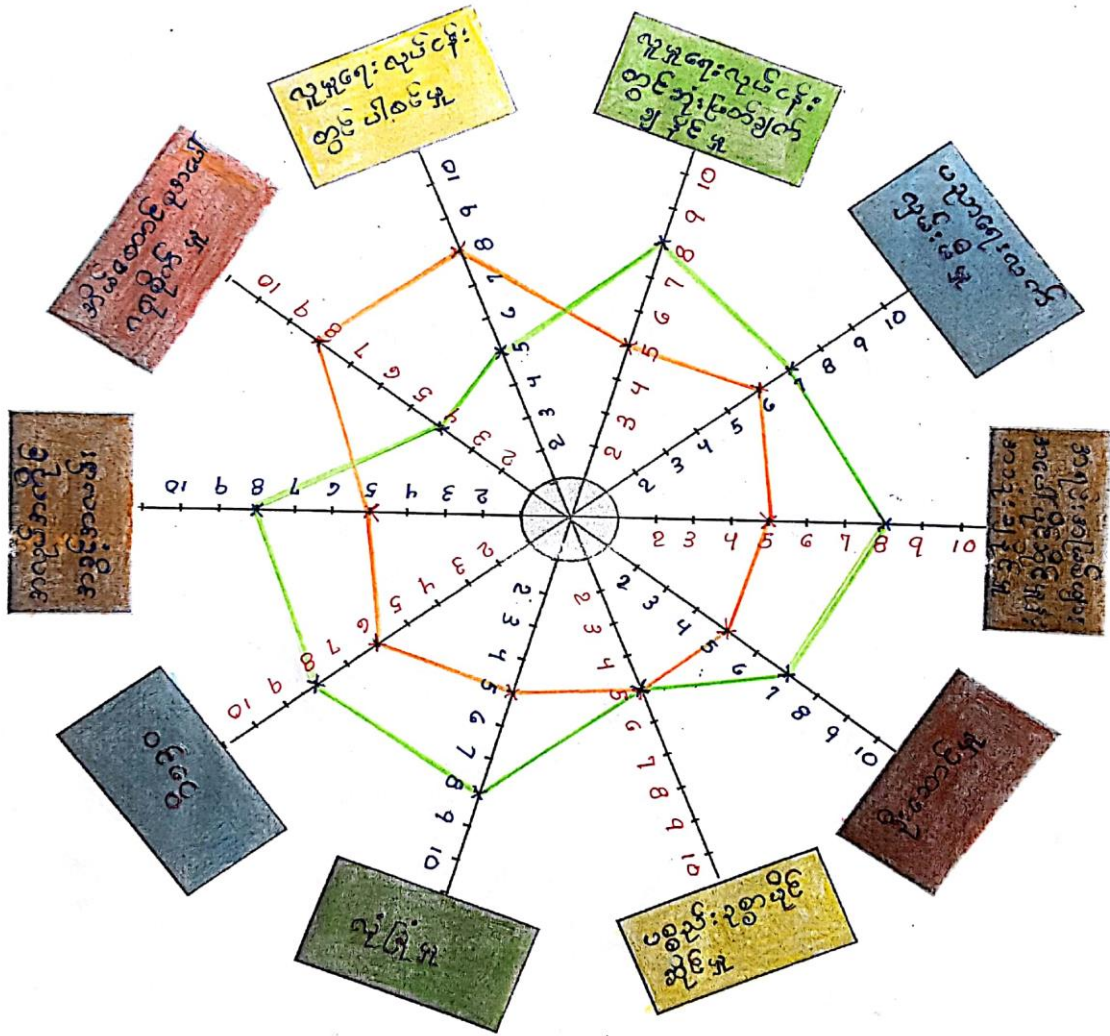

ပါဝင်ဆွေးနွေးသူ - ကျား ၂၅ ဦး မ - ၁၅ ဦး ဦးဆောင်ဆွေးနွေးသူ
စုစုပေါင်း - ၄၀ ဦး ဦးရင်းမင်းထွန်း
မှတ်တမ်းတင်သူ ဦးသန်းနိုင် ဦး

၁။ ပင့်ကူအိမ်သုံးသပ်ခြင်း သုံးသပ်ချက်

ကျားမေရှေးရာ ပင့်ကူအိမ်လေးအားသုံးသပ်ဆွေးနွေးခြင်း

ကျေးဇူး လေးစော ဖြိုးနယ် ဘီးလင်း

ကျေးဇူးအုတ်စု လေးစော ရက်စွဲ ၁၈.၉.၁၈

လေးစောကျေးဇူးရှိအမျိုးသမီးများသည် လူမှုရေးအဖွဲ့များတွင်
ပါဝင်မှု စီးပွားရေး လုပ်ငန်းများနှင့် အရင်းအမြစ်များ ပိုင်ဆိုင်သုံးစွဲရန်
ဆောင်ရွက်ပေးရန်အတွက် ဆုံးဖြတ်ချက် ချမှတ်အမိန့်များတွင် အားနည်း
နေသည်ကိုတွေ့ရပါသည်။

အမျိုးသမီးများ အလုပ်အကိုင်အခွင့်အလမ်းနည်းပါးခြင်း၊
လုပ်အားခတန်းတူမရရှိခြင်း၊ အိမ်မှုကိစ္စများဖြင့် တစ်နေ့တာအချိန်
ကုန်နေရခြင်း၊ ရိုးရာဓလေ့ထုံးစမ်းစဉ်လာများ၏ လွှမ်းမိုးမှုနေရခြင်း၊
ပညာရေးနှင့် ပြင်ပမဟုတ်သည့်အဖွဲ့အစည်းများဖြင့် ကြောင်အမျိုးသမီး
များ၏ ဝင်ငွေနည်းပါးခြင်း၊ စွမ်းဆောင်ရည် နိမ့်ကျခြင်းတို့သည် အဓိက
စိန်ခေါ်မှုများမင် ဖြစ်သည်။

စက်ချယ်သင်တန်း၊ အလှဖြင့်သင်တန်း၊ ဇာတိယန်းတိုးသင်တန်း၊
စွမ်းဆောင်ရည် ဖြစ်သင်တန်း များပေးခြင်းဖြင့် အမျိုးသမီးများအလုပ်အကိုင်
အခွင့်အလမ်းနှင့် စွမ်းဆောင်ရည် ဖြစ်စားလာစေမည်။ ထို့အပြင် ဝင်ငွေ
များ ရရှိလာ၍ မိမိတို့ပင်မိမိ ယုံကြည်မှုရှိလာခြင်း၊ အခြားအိမ်ရှင်များအဖြစ်
ဆုံးဖြတ်ချက် ချနိုင်ခြင်း၊ အမျိုးသားတန်းတူပါဝင်လုပ်ကိုင်ခွင့်နှင့်
အမျိုးသားများသည်လည်း အမျိုးသမီးများကို လက်တွဲခေါ်ယူ၍ မှူးမပါ
လုပ်ဆောင် လာမည် ဖြစ်ပါသည်။

၈။ ဗင်းကားချပ်

အဖွဲ့အစည်း ချိတ်ဆက်မှု ပြုလေ့များ

ကျေးဇူး - လေးစော
 ကျေးဇူးအုပ်စု - လေးစော

မြို့နယ် - ဘီးလင်း
 ရက်စွဲ - ၁၈-၉-၁၈

စဉ်	ကျေးဇူးအတွင်းရှိ အဖွဲ့အစည်းများ	စဉ်	ကျေးဇူးပြင်ပရှိ အဖွဲ့အစည်းများ
	<p>အုပ်စုအုပ် ချုပ်ရေးမှူး</p>		<p>မြို့နယ် ဆွေးနွေး ရုံး</p>
	<p>ကျောင်း ကော်မတီ အဖွဲ့</p>		<p>မြို့နယ် ပညာရေးမှူး ရုံး</p>
	<p>လူမျိုးအမျိုး အဖွဲ့</p>		<p>ဆယ်/ရာ အိမ်မှူး</p>
	<p>အုပ်စုစီ/ ထောက်အဖွဲ့</p>		<p>ကျေးဇူးစီ/ ထောက် အဖွဲ့</p>
	<p>ဂေါပက အဖွဲ့</p>		<p>မြို့နယ် CDD ရုံး</p>
	<p>အမျိုးသမီး ရေးရာအဖွဲ့</p>		<p>မြို့နယ် အမျိုး သမီးရေးရာ</p>
	<p>ဒီပလိုမာလေး အဖွဲ့</p>		<p>မြို့နယ် မိသားစု/ခလေး</p>

ပါဝင်ဆွေးနွေးသူ - ကျား ၂၀ ဦး၊ မ - ၃၁ ဦး
 စုစုပေါင်း - ၅၁ ဦး

ဦးဆောင်ဆွေးနွေးသူ - ဦးလင်းစွန်း
 ဖြတ်တမ်းတင်သူ - ဦးသန်းနိုင်ဦး

အဖွဲ့အစည်း ချိတ်ဆက်မှုပြုရမည့်အား

ကျေးဇူး - လေးစား

ကျေးဇူးအုတ်စု - လေးစား

မြို့နယ် - ဘီးလင်း

ရက်စွဲ - ၁၈.၉.၁၈

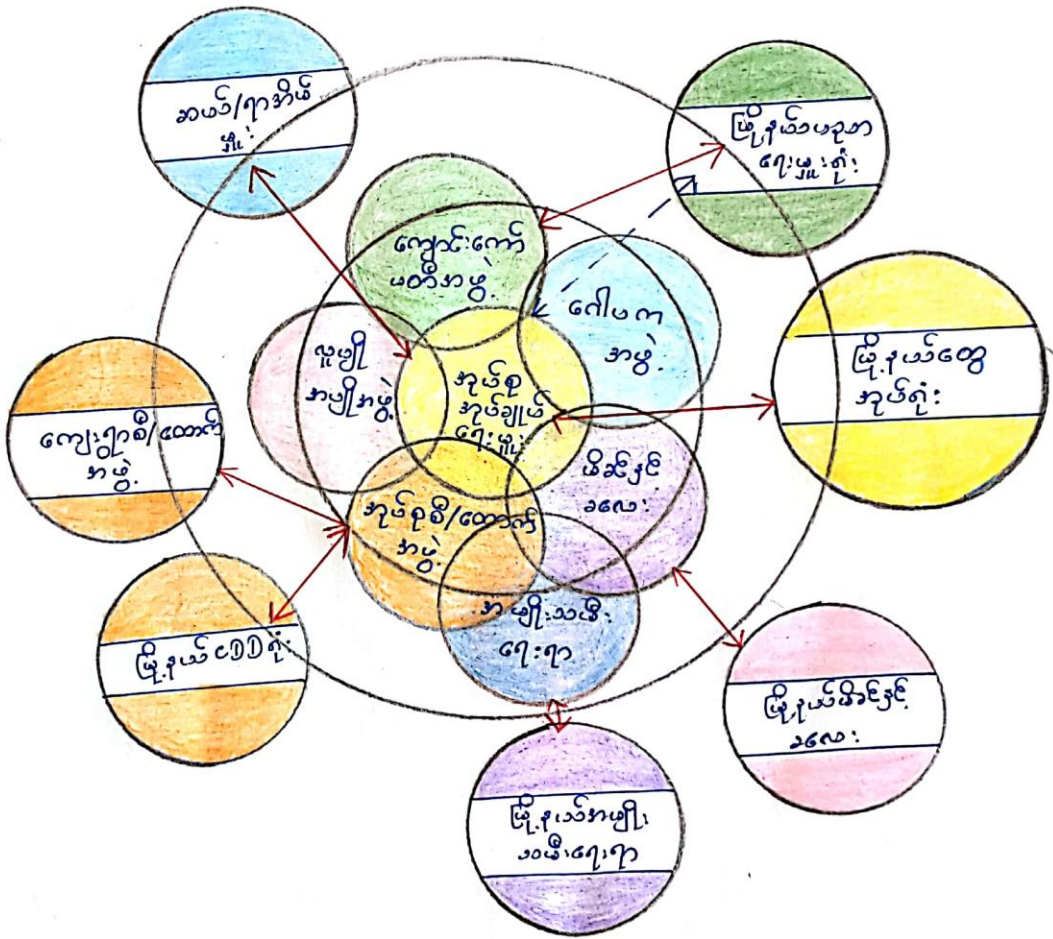

ပါဝင်ဆွေးနွေးသူ - ကျား ၂၀ ဦး၊ မ - ၃၁ ဦး၊ ဦးဆောင်ဆွေးနွေးသူ ဦးရင်မင်းထွန်း၊
 စုစုပေါင်း - ၅၁ ဦး၊ ဖွဲ့စည်းတမ်းတင်သူ - ဦးသန်းနိုင်ဦး

၈။ ဗင်းကားချပ် သုံးသပ်ချက်

အဖွဲ့အစည်း ချိတ်ဆက် ဖွဲ့ ပြုပေးစား

ကျေးဇူးရှာ လေးလော ဖြိုးနှမ်း အီးလင်း

ကျေးဇူးရှာအုန်းစု လေးလော ရက်စွဲ ၁၈.၉.၁၈

“ဆွေးနွေးခြင်း ဖွင့်ဆန်းစစ်ခြင်း”

ကျေးဇူးရှာရှိ အုန်းစုအုန်းချိုမ်းရှေးဖူးသခွင် ဖွဲ့ ဖြိုးရှေးလုမ်းငန်းများကို
သာမကပဲ သာရေး နာရေး၊ မျှော်စွဲ၊ ဖွင့်ဖွဲ့၊ များတွင် ဂြာစင် လူမျိုး အမျိုး
အဖွဲ့ နှင့် ဖူးပေါင်း လုမ်းကိုင်ဂုသကဲ့သို့ သူ့စားဖွဲ့ များတွင်လည်း ဂေါ်မကအဖွဲ့ နှင့်
သော်လည်းကောင်း၊ စာသင်ကျောင်း ဖွင့် မတ်သက်၍ ကျောင်း ကော်မတီများ နှင့်
သော်လည်းကောင်း၊ အချိတ် အဆက် ဖြေလုမ်း၍ ဦးဆောင် ဖြေလုမ်းရမီသခွင်
ထို့အပြင် စီ/ထောက် ကော်မတီအဖွဲ့များအား လူ့ဥပဒေရမီသေးသခွင်
အုန်းစုအုန်းချိုမ်းရှေးဖူးသခွင် ဖြစ်မရှိ ဖြိုးနှမ်းဆွေအုန်းစု နှင့် လစဉ်မဖြတ်ချိတ်
ဆက်ဂုသကဲ့သို့ ဖြစ်မရှိ ဆယ်/ရာ အိမ်ဖွဲ့ များ ကို ချိတ်ဆက် ဖွဲ့ရမီသေးသခွင်
အုန်းစု စီ/ထောက် ကော်မတီအဖွဲ့သခွင် ဂြာရှိ အုန်းချိုမ်းရှေးဖူးကို
အထူးအစီအစဉ်သကဲ့သို့ ဖြစ် မဂြာရှိ စီ/ထောက်အဖွဲ့များ ဖွင့် လည်းကောင်း၊
ဖြိုးနှမ်း ၂၀၂၀ ရုံး အဖွဲ့ သို့လည်းကောင်း ဆက်သွယ် ချိတ်ဆက် ကျွန်ုပ်
အုန်းစု ဖွဲ့ ဖြိုးရှေးလုမ်းငန်း များ ကိုတက်ကြွစွာ ဖူးပေါင်း လုမ်းကိုင် နိုင်အောင်
ချိတ်ဆက် ဖွဲ့ ရမီသခွင်

ကျောင်း ကော်မတီအဖွဲ့သခွင်လည်း လိုအပ်မီက ဖြိုးနှမ်း မဂြာရှေး ဖူးစွဲ
သို့ ချိတ်ဆက် ဖွဲ့ ရမီသခွင် မိခင်ခလေး နှင့် အမျိုးသမီး ရေးရာအဖွဲ့သခွင်လည်း
အခါသင့်သလို ဖြိုးနှမ်း မိခင် ခလေး၊ အမျိုးသမီး ရေးရာ ထို ဖွင့် ချိတ်ဆက် က
လူ့ဥပဒေ များ ရှေး ကြမ်း သခွင်

ကျေးဇူးရှာစီ/ထောက်အဖွဲ့သခွင်လိုအပ်မီက ဂြာရှိအဖွဲ့အစည်းများအား လုံး
နှင့် ချိတ်ဆက်၍ စည်းဝေး ဖွဲ့ များ ဖြေလုမ်းကာ အခက်အခဲ၊ မျှော်မှန်း ချက် များ၊ အား
သား ချက်၊ အားပုန်း ချက် များ အကြံဉာဏ် များ ရှေးက ဖူးပေါင်း မိခင် ကြာသခွင် လိုလည်း
တွေ့ ရမီသခွင်

ဆ။ အမျိုးသား/ အမျိုးသမီး အခက်အခဲများ
 ဇယားရှာဖွေမှုမှန်းချက် (အမျိုးသား/ အမျိုးသမီး)

ကျေးဇူးတင်အခက်အခဲများ (အမျိုးသား) + (အမျိုးသမီး)။
 ကျေးဇူးတင် လေးစားမှု ဖြစ်နိုင်စေရန်
 ကျေးဇူးတင်အခက်အခဲများ (အမျိုးသား) + (အမျိုးသမီး)။
 အခက်အခဲ (အမျိုးသား + အမျိုးသမီး)။

- # မူလတန်းစာသင်ကျောင်း ဖွဲ့စည်းခြင်း၊ အခက်အခဲများ
- # ဂွေတွင်းလမ်းမကောင်း ဖြစ်သွားလာရကွဲအခက်အခဲ
- # အခင်းအငြင်းပွားမှုများ ဖြစ်ပေါ်စေရန်အခက်အခဲ
- # အလုပ်အကိုင်အခွင့်အလမ်း နည်းပါးသောကြောင့် ဝင်ငွေမရှိသည့်အခက်အခဲ
- # နွေရာသီသောက်သုံးရေရှားပါးခြင်းအခက်အခဲ

- ကျေးဇူးတင်အခက်အခဲများ (အမျိုးသား) + (အမျိုးသမီး)။
- # မူလတန်းစာသင်ကျောင်း ဖွဲ့စည်းခြင်း၊ အခက်အခဲများ
 - # ဂွေတွင်းလမ်းမကောင်း ဖြစ်သွားလာရကွဲအခက်အခဲ
 - # ဂွေတွင်းလမ်းမကောင်း ဖြစ်သွားလာရကွဲအခက်အခဲ
 - # အလုပ်အကိုင်အခွင့်အလမ်း နည်းပါးသောကြောင့် ဝင်ငွေမရှိသည့်အခက်အခဲ
 - # နွေရာသီသောက်သုံးရေရှားပါးခြင်းအခက်အခဲ

၇။ ကော်မတီဝင်များရွေးချယ်ခြင်းနှင့် ကျေးရွာ ဖွံ့ဖြိုးရေး အစီအစဉ် ဆောင်ရွက်မှုမှတ်တမ်းဓါတ်ပုံများ



၈။ ကော်မတီဝင်များစာရင်း

ကျေးရွာစီမံကိန်း အထောက်အကူ ပြုကော်မတီ

ကျေးရွာ - လေးဇော

မြို့နယ် - ဘီးလင်း

ကျေးရွာ အုပ်စု - လေးဇော

ရက်စွဲ - ၁၈.၉.၁၈

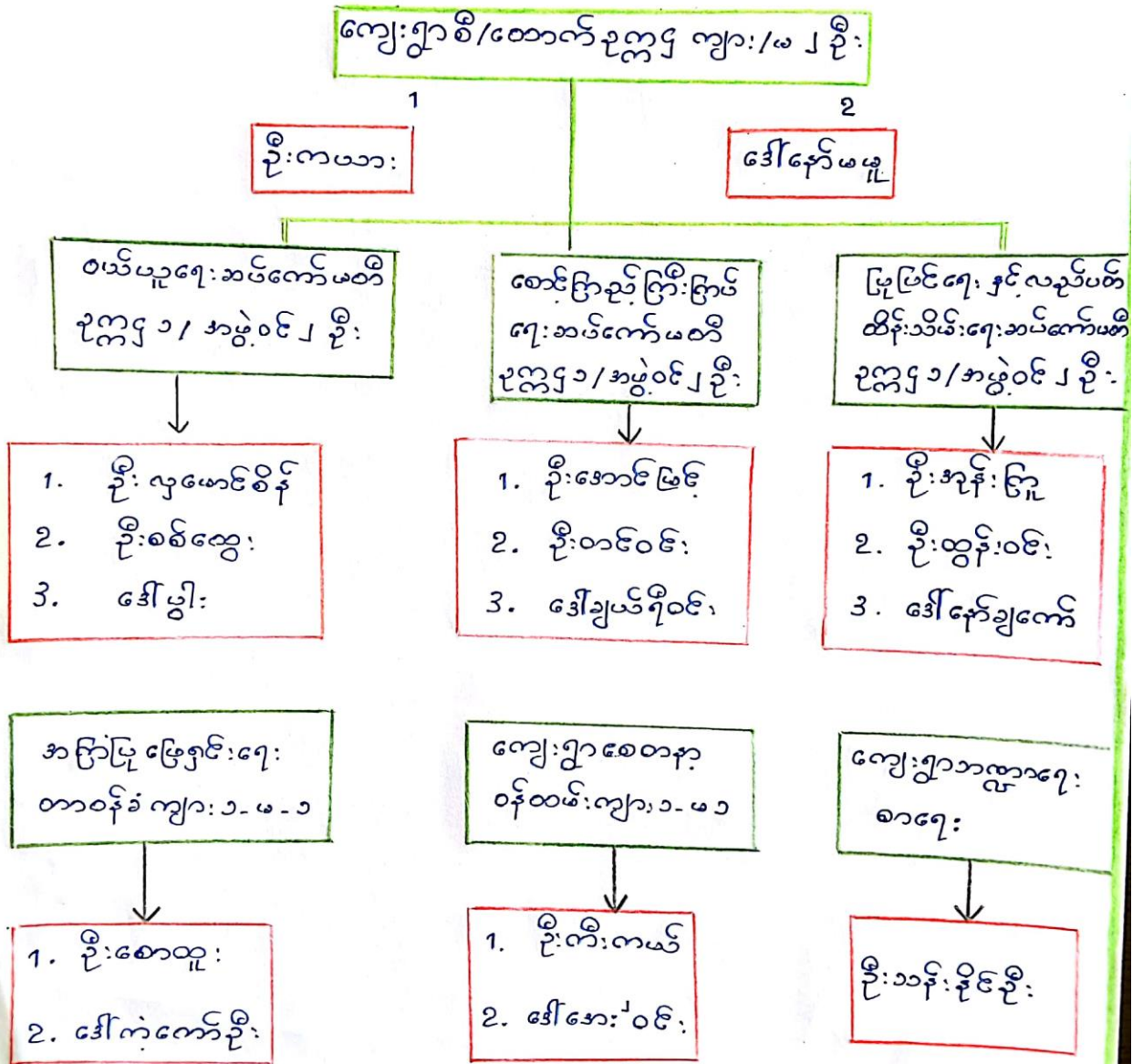

၉။ ကျေးရွာအချက်အလက်ပုံစံ (၁)



လူထုဗဟိုပြုစီမံကိန်း၊စီမံကိန်းလက်စွဲ

ပုံစံ ၁- ကျေးရွာအခြေခံအချက်အလက်များ (Form PC 1)

လမ်းညွှန်ချက်/ ကျေးရွာတစ်ရွာသို့ ပထမဆုံး မိတ်ဆက်ခရီးသွားရောက်သောအခါ လူထုစည်းရုံးရေးမှူးသည် ကျေးရွာခေါင်းဆောင်များအားကျေးရွာအချက်အလက်များကိုမေတ္တာရပ်ခံ၍တောင်းခံရသည်။ ဤအချက်အလက်များကိုစီမံကိန်းမိတ်ဆက်အစည်းပေးမတိုင်မီတောင်းခံရမည်။ စီမံကိန်းမိတ်ဆက်အစည်းပေးတွင် လူထုစည်းရုံးရေးမှူးသည် ဤအချက်အလက်များအားစစ်ဆေးပြီးမှန်ကန်အောင်ပြုလုပ်ရမည်။ ပြီးနောက်တွင် လူထုစည်းရုံးရေးမှူးမှ သတင်းအချက်အလက်ထံသို့ Tablets မှတစ်ဆင့်ဖြည့်သွင်းရမည်။

ကျေးရွာအုပ်ချုပ်ရေးမှူးအမည်	ဦးကျော်စိုး	ကျေးရွာအုပ်ချုပ်ရေးမှူး အိတ်နန်းနယ်၊ ၀၇၄၇၆၊ ၅၅၈၂၄	လူထုစည်းရုံးရေးမှူး၏အမည်	ဦးစင်မင်းထွန်း
ပြည်နယ်၊ တိုင်းဒေသကြီး	မြို့နယ်	ကျေးရွာအုပ်စု	ကျေးရွာ	လေး၊ ကေ၊ ကျေးရွာ

လူမျိုးစု	အိမ်ထောင်စုအရေအတွက်	ကိုးကွယ်သည့်ဘာသာ	အိမ်ထောင်စုအရေအတွက်
လူမျိုးစု (၁) မြန်မာ၊ ဣန္ဒိယ	၄၅၁	ဘာသာ(၁) မြန်မာဘာသာ	၄၅၂
လူမျိုးစု (၂) မြန်မာ	၁	ဘာသာ(၂) မြန်မာ	
လူမျိုးစုရော		ဘာသာရော	

လူဦးရေ	အမျိုးသား (အရေအတွက်)	အမျိုးသမီး (အရေအတွက်)
	၁၇၅၀	၁၈၄၃
အိမ်ထောင်ဦးစီး	၃၁၃	၃၃၉

(ခ) လက်လှမ်းမီအသုံးပြုနိုင်သည့်အဆောက်အအုံများ

စာသင်ကျောင်း	အမှတ်ခြံမပါ	ကျန်းမာရေး	အမှတ်ခြံမပါ	ဘာသာရေးအဆောက်အအုံ	အမှတ်ခြံမပါ
အထက်တန်းကျောင်း	<input checked="" type="checkbox"/>	ဆေးရုံ	<input checked="" type="checkbox"/>	ဓေတီ	<input checked="" type="checkbox"/>
အလယ်တန်းကျောင်း	<input type="checkbox"/>	ကျန်းမာရေးဌာန	<input type="checkbox"/>	ဘုန်းကြီးကျောင်း	<input checked="" type="checkbox"/>
မူလတန်းကျောင်း	<input type="checkbox"/>	ကျန်းမာရေးဌာနခွဲ	<input type="checkbox"/>	ဟိန္ဒူဘုရားကျောင်း	<input type="checkbox"/>
မူကြိုကျောင်း	<input type="checkbox"/>	ဆေးပေးခန်း	<input type="checkbox"/>	ခရစ်ယာန်ကျောင်း	<input type="checkbox"/>
အခြား	<input type="checkbox"/>	အခြား	<input type="checkbox"/>	ဇာတိ	<input type="checkbox"/>
မှတ်ချက်		မှတ်ချက်		မှတ်ချက်	

လူထုဗဟိုပြုစီမံကိန်း၊စီမံကိန်းလက်ခွဲ

(ဂ) ကျွမ်းကျင်သူများမှတ်တမ်း ၊ ကျေးရွာတွင်နေထိုင်သော သို့မဟုတ် တခြားရွာမှလာရောက်သောကျွမ်းကျင်သူများ

(ခ) စာသင်ကျောင်း			(၂) ကျန်းမာရေး			(၃) လက်မှုပညာရှင်		
	ရွာတွင်နေထိုင်သူ	အခြားရွာမှလာသူ		ရွာတွင်နေထိုင်သူ	အခြားရွာမှလာသူ		ရွာတွင်နေထိုင်သူ	အခြားရွာမှလာသူ
မူလတန်းပြဆရာ၊ဆရာမ	<input checked="" type="checkbox"/>	<input checked="" type="checkbox"/>	ဆရာဝန်	<input type="checkbox"/>	<input type="checkbox"/>	လက်သမား	<input checked="" type="checkbox"/>	<input checked="" type="checkbox"/>
အထက်တန်းပြဆရာဆရာမ	<input checked="" type="checkbox"/>	<input checked="" type="checkbox"/>	လက်ထောက်ကျန်းမာရေးမှူး	<input type="checkbox"/>	<input checked="" type="checkbox"/>	ပန်းရံ	<input checked="" type="checkbox"/>	<input checked="" type="checkbox"/>
အလယ်တန်းပြဆရာ၊ဆရာမ	<input checked="" type="checkbox"/>	<input checked="" type="checkbox"/>	အမျိုးသမီးကျန်းမာရေးဆရာမ	<input type="checkbox"/>	<input type="checkbox"/>	လျှပ်စစ်ဆိုင်ရာ	<input type="checkbox"/>	<input type="checkbox"/>
မူကြိုဆရာ၊ဆရာမ	<input checked="" type="checkbox"/>	<input type="checkbox"/>	အရံသားစွား	<input checked="" type="checkbox"/>	<input type="checkbox"/>	ရေပိုက်သွယ်သူ	<input type="checkbox"/>	<input type="checkbox"/>
အခြား	<input type="checkbox"/>	<input type="checkbox"/>	ပြည်သူ့ကျန်းမာရေးလုပ်သား (၁)/(၂)	<input type="checkbox"/>	<input type="checkbox"/>	စက်ပြင်ဆရာ	<input checked="" type="checkbox"/>	<input type="checkbox"/>
မှတ်ချက်			မှတ်ချက်			မှတ်ချက်		

(ဃ) ကျေးရွာသို့ ရောက်ရှိနိုင်သည့်လမ်းအခြေအနေ / ကျေးရွာတစ်ရွာသည် ၎င်း၏ကျေးရွာအုပ်စုနှင့် ဆက်သွယ်ထားသောလမ်းအခြေအနေ (အောက်ပါဝင်္ဂကိုပိုင်ပါ)

ကျောက်ကြမ်းလမ်း: ကတ္တရာလမ်း ကွန်ကရစ်လမ်း: _____
 ကျောက်ခင်းလမ်း: မြေသားလမ်း လူသွားလမ်း: _____
 မော်တော်ဆိုင်ကယ်လမ်း: _____
 အခြား: _____

(င) ကျေးရွာဖွံ့ဖြိုးမှုစီမံချက်

(၁) လူထုဗဟိုပြုစီမံကိန်းမစတင်မှီ ဤကျေးရွာတွင်ကျေးရွာဖွံ့ဖြိုးမှုစီမံချက်ရှိခဲ့ပါသလား? မရှိပါ ဝိုင်းပါ
 (၂) ရှိခဲ့ပါလျှင် ဤစီမံချက်ကို မည်သည့် ခုနှစ်တွင်ပြင်ဆင်ခဲ့ပါသနည်း? နှစ်-----/မသိပါ
 (၃) ဤစီမံချက်ကို မြို့နယ်မှအတည်ပြုခဲ့ပါသလား? ပြုခဲ့ပါသည်/မပြုခဲ့ပါ /မသိပါ

(စ) ခရီးအကွာအဝေး

(၁) ဤကျေးရွာ၏ဗဟိုမှ၎င်းကျေးရွာအုပ်စု၏ဗဟိုအထိခရီးမိုင်မည်မျှကွာဝေးသနည်း? မိုင်-----/မသိပါ
 (၂) ဤကျေးရွာမှ ၎င်းကျေးရွာအုပ်စုဗဟိုအထိသွားလာရာတွင်ကြာမြင့်သည့်အချိန်
 ခြောက်သွေ့ရာသီတွင်ကြာချိန်-----ထော်လာရီ/မော်တော်ဆိုင်ကယ်/ခြေလျှင်/လား/မော်တော်ဘုတ်/
 အခြား-----
 မိုးရာသီတွင်ကြာချိန်-----ထော်လာရီ/မော်တော်ဆိုင်ကယ်/ခြေလျှင်/လား/မော်တော်ဘုတ်/
 အခြား-----

(ဆ) ပတ်ဝန်းကျင်ဆိုင်ရာသဘာဝဘေးအန္တရာယ် -

ဤကျေးရွာတွင်ရေကြီးခြင်းကဲ့သို့ သဘာဝဘေးအန္တရာယ်ကျရောက်ဖူးခြင်းရှိပါသလား၊
 မရှိပါ ရှိပါသည် ရှိလျှင်ဖော်ပြပါ-----



လူထုပဟိုပြုစီမံကိန်း၊စီမံကိန်းလက်စွဲ

(ဇ) ကျေးရွာတွင် ဇွဲ စည်းထားသော အဇွဲအစည်းများ
လူထုပဟိုပြုစီမံကိန်းမတိုင်မီ ဤကျေးရွာတွင် ကျေးရွာဖွံ့ဖြိုးရေးအတွက် အစိုးရ(သို့)ရွာသားများကိုယ်တိုင်(သို့) စီမံကိန်းတစ်ခုခုမှ
ဇွဲစည်းထားသည့် အဇွဲအစည်းများရှိပါသလား။

- (၁)-----
- (၂)-----
- (၃)-----
- (၄)-----
- (၅)-----

ကျေးရွာခေါင်းဆောင်

အမည် ဦးကျော်ဝင်း

လက်မှတ်  နေ့စွဲ ၂၇.၃.၂၀၁၆

လူထုစည်းရုံးရေးမှူး

အမည် ဦးစင်မင်းထွန်း

လက်မှတ်  နေ့စွဲ ၂၇.၃.၂၀၁၆

ပုံစံ - ၈ - ၁ ကျေးရွာအခြေခံအချက်အလက်များ (Form PC 1)

လမ်းညွှန်ချက်၊ ကျေးရွာတစ်ရွာသို့ ပထမဆုံးမိတ်ဆက်ခရီး သွားရောက်သောအခါ လူထုစည်းရုံးရေးမှူးသည် ကျေးရွာ ခေါင်းဆောင်များအား ကျေးရွာအချက်အလက်များကို မေတ္တာရပ်ခံ၍ တောင်းခံရသည်။ ဤအချက်အလက်များကို စီမံကိန်း မိတ်ဆက်အစည်းဝေးမတိုင်မီတောင်းခံရမည်။ စီမံကိန်းမိတ်ဆက်အစည်းဝေးတွင် လူထုစည်းရုံးရေးမှူးသည် ဤအချက်အလက် များအား စစ်ဆေးပြီး မှန်ကန်အောင်ပြုလုပ်ရမည်။ ပြီးနောက်တွင် လူထုစည်းရုံးရေးမှူးမှ သတင်းအချက်အလက်ထံသို့ Tablets မှ တဆင့် ဖြည့်သွင်းရမည်။

ကျေးရွာခေါင်းဆောင် အမည် ဦးကျော်ဝင်း	ကျေးရွာခေါင်းဆောင်၏ ဖုန်းနံပါတ် ၀၉-၄၉၈၁၅၇၂၄	လူထုစည်းရုံးရေးမှူး၏ အမည် ဦးအောင်တွန်း
ပြည်နယ်/တိုင်းဒေသကြီး ဖွဲ့စည်းမှု	မြို့နယ်	ကျေးရွာအုပ်စု

လူမျိုးစု	အိမ်ထောင်စုအရေအတွက်	ကိုးကွယ်သည့်ဘာသာ	အိမ်ထောင်စုအရေအတွက်
လူမျိုးစု (၁) မြန်မာ	၄၇၈	ဘာသာ (၁) - ဗုဒ္ဓ	၄၇၈
လူမျိုးစု (၂) -----		ဘာသာ (၂) -----	
လူမျိုးစု (၃) -----		ဘာသာ (၃) -----	
လူမျိုးစုရော -----		ဘာသာရော -----	
အခြား	အရေအတွက်		
မသန်စွမ်းသူများ	၂၄		
သက်ကြီးရွယ်အိုများ (၆၅ နှစ် နှင့် အထက်)	၁၇၃		
စစ်ဘေးရှောင်	၀		

	အမျိုးသား (အရေအတွက်)	အမျိုးသမီး (အရေအတွက်)
လူဦးရေ		
လူမျိုးစု (၁) မြန်မာ	၁၈၅၃	၁၉၇၂
လူမျိုးစု (၂) -----		
လူမျိုးစု (၃) -----		
အခြား		
အိမ်ထောင်ဦးစီး	၃၃၉	၁၃၉

(ခ) အခြေခံအဆောက်အအုံ အသုံးအဆောင်များ

စာသင်ကျောင်း	အမှတ် ခြံပိ	ကျန်းမာရေး	အမှတ် ခြံပိ	ဘာသာရေး အဆောက် အအုံများ	အမှတ် ခြံပိ
အထက်တန်းကျောင်း	<input checked="" type="checkbox"/>	ဆေးရုံ	<input checked="" type="checkbox"/>	စေတီ	<input checked="" type="checkbox"/>
အလယ်တန်းကျောင်း	<input type="checkbox"/>	ကျန်းမာရေးဌာန	<input type="checkbox"/>	ဘုန်းကြီးကျောင်း	<input checked="" type="checkbox"/>

မူလတန်းကျောင်း	<input type="checkbox"/>	ကျန်းမာရေးဌာနခွဲ	<input type="checkbox"/>	ဟိန္ဒူဘုရားကျောင်း	<input type="checkbox"/>
မူကြိုကျောင်း	<input checked="" type="checkbox"/>	ဆေးပေးခန်း	<input type="checkbox"/>	ခရစ်ယာန်ကျောင်း	<input type="checkbox"/>
အခြား	<input type="checkbox"/>	အခြား	<input type="checkbox"/>	ဗလီ	<input type="checkbox"/>
				အခြား	<input type="checkbox"/>
မှတ်ချက်		မှတ်ချက်		မှတ်ချက်	

(ဂ) ကျွမ်းကျင်သူများမှတ်တမ်း (ကျေးရွာတွင်နေထိုင်သော သို့မဟုတ် တခြားရွာမှလာရောက်သော ကျွမ်းကျင်သူများ)

(၁) စာသင်ကျောင်း			(၂) ကျန်းမာရေး			(၃) လက်မှုပညာရှင်		
	ရွာတွင်နေထိုင်သူ	အခြားရွာမှလာသူ		ရွာတွင်နေထိုင်သူ	အခြားရွာမှလာသူ		ရွာတွင်နေထိုင်သူ	အခြားရွာမှလာသူ
တန်းပြဆရာ/မ	<input checked="" type="checkbox"/>	<input checked="" type="checkbox"/>	ဆရာဝန်	<input type="checkbox"/>	<input checked="" type="checkbox"/>	လက်သမား	<input checked="" type="checkbox"/>	<input checked="" type="checkbox"/>
အလယ်တန်းပြဆရာ/မ	<input checked="" type="checkbox"/>	<input checked="" type="checkbox"/>	လက်ထောက်ကျန်းမာရေးမှူး	<input type="checkbox"/>	<input checked="" type="checkbox"/>	ပန်းရံ	<input checked="" type="checkbox"/>	<input checked="" type="checkbox"/>
အလယ်တန်းပြဆရာ/မ	<input checked="" type="checkbox"/>	<input checked="" type="checkbox"/>	အမျိုးသမီးကျန်းမာရေးဆရာမ	<input type="checkbox"/>	<input checked="" type="checkbox"/>	လျှပ်စစ်ကျွမ်းကျင်သမား	<input type="checkbox"/>	<input type="checkbox"/>
မူကြိုဆရာ/မ	<input checked="" type="checkbox"/>	<input type="checkbox"/>	သားဖွားဆရာမ	<input checked="" type="checkbox"/>	<input type="checkbox"/>	ရေပိုက်သွယ်သူ	<input type="checkbox"/>	<input type="checkbox"/>
အခြား	<input type="checkbox"/>	<input type="checkbox"/>	ပြည်သူ့ကျန်းမာရေးလုပ်သား	<input checked="" type="checkbox"/>	<input type="checkbox"/>	စက်ပြင်ဆရာ	<input checked="" type="checkbox"/>	<input type="checkbox"/>
မှတ်ချက်			မှတ်ချက်			မှတ်ချက်		

(ဃ) ကျေးရွာသို့ရောက်ရှိနိုင်သည့် လမ်းအခြေအနေ / ကျေးရွာတစ်ရွာသည် ၎င်း၏ ကျေးရွာအုပ်စုနှင့် ဆက်သွယ်ထားသော လမ်းအခြေအနေ (အောက်ပါတို့ကိုဝိုင်းပါ)

ကျောက်ကြမ်းလမ်း: ကတ္တရာလမ်း ကွန်ကရစ်လမ်း: မော်တော်ဆိုင်ကယ်လမ်း
 ကျောက်ခင်းလမ်း: မြေသားလမ်း လူသွားလမ်း: အခြား

(င) ကျေးရွာဖွံ့ဖြိုးမှုစီမံချက်

(၁) လူထုပဟိုပြုစီမံကိန်းမစတင်မီ ဤကျေးရွာတွင်ကျေးရွာဖွံ့ဖြိုးမှုစီမံချက်ရှိခဲ့ပါသလား? ရှိပါသည် (မရှိပါ) မသိပါ
 (၂) ရှိခဲ့ပါလျှင် ဤစီမံချက်ကို မည်သည့် ခုနှစ်တွင်ပြင်ဆင်ခဲ့ပါသနည်း? နှစ်-----/မသိပါ
 (၃) ဤစီမံချက်ကို မြို့နယ်မှအတည်ပြုခဲ့ပါသလား? ပြုခဲ့ပါသည်/မပြုခဲ့ပါ /မသိပါ

(စ) ခရီးအကွာအဝေး

(၁) ဤကျေးရွာ၏ပဟိုမှ ၎င်းကျေးရွာအုပ်စု၏ပဟိုအထိ ခရီးမိုင်မည်မျှကွာဝေးသနည်း? မိုင်-----/မသိပါ
 (၂) ဤကျေးရွာမှ ၎င်းကျေးရွာအုပ်စုပဟိုအထိ သွားလာရာတွင်ကြာမြင့်သည့်အချိန်။

ခြောက်သွေ့ရာသီတွင်ကြာချိန်----- ထော်လာရီ/မော်တော်ဆိုင်ကယ်/ခြေလျင်/လား/မော်တော်ဘုတ်/အခြား: -----
 မိုးရာသီတွင်ကြာချိန်----- ထော်လာရီ/မော်တော်ဆိုင်ကယ်/ခြေလျင်/လား/မော်တော်ဘုတ်/အခြား: -----

(ဆ) ပတ်ဝန်းကျင်ဆိုင်ရာ သဘာဝဘေးအန္တရာယ်

ဤကျေးရွာတွင် ရေကြီးခြင်းကိုသို့ သဘာဝဘေးအန္တရာယ်ကျရောက်ဖူးခြင်း ရှိပါသလား။

မရှိပါ ရှိပါသည် ရှိလျှင်ဖော်ပြပါ -----

(ဇ) ကျေးရွာတွင် ဖွဲ့စည်းထားသော အဖွဲ့အစည်းများ

လူထုဗဟိုပြုစီမံကိန်းမတိုင်မီ ဤကျေးရွာတွင် ကျေးရွာဖွံ့ဖြိုးရေးအတွက် အစိုးရ (သို့) ရွာသားများကိုယ်တိုင်(သို့) စီမံကိန်းတစ်ခုခုမှ ဖွဲ့စည်းထားသည့် အဖွဲ့အစည်းများရှိပါသလား။

(၁) -----
(၂) -----

(ဈ) အထွေထွေအုပ်ချုပ်ရေး ဦးစီးဌာန (GAD) မှ မှတ်တမ်းတင်ထားခြင်း

ဤကျေးရွာသည် အထွေထွေအုပ်ချုပ်ရေး ဦးစီးဌာန (GAD) မှ မှတ်တမ်းတင်ထားမှု ရှိပါသလား။

မရှိပါ ရှိပါသည်

ကျေးရွာခေါင်းဆောင်

အမည် ဦးကျော်ဝင်း

လက်မှတ် *[Signature]* နေ့စွဲ ၁၂.၁၅.၂၀၁၇

လူထုစည်းရုံးရေးမှူး

အမည် ဦးအောင်ထွန်း

လက်မှတ် *[Signature]* နေ့စွဲ ၁၂.၁၅.၂၀၁၇

114

ပုံစံ - ၀ - ၁ ကျေးရွာအခြေခံအချက်အလက်များ (Form PC 1)

လမ်းညွှန်ချက်၊ ကျေးရွာတစ်ရွာသို့ ပထမဆုံးမိတ်ဆက်ခရီး သွားရောက်သောအခါ လူထုစည်းရုံးရေးမှူးသည် ကျေးရွာ ခေါင်းဆောင်များအား ကျေးရွာအချက်အလက်များကို မေတ္တာရပ်ခံ၍ တောင်းခံရသည်။ ဤအချက်အလက်များကို စီမံကိန်း မိတ်ဆက်အစည်းပေးမတိုင်မီတောင်းခံရမည်။ စီမံကိန်းမိတ်ဆက်အစည်းပေးတွင် လူထုစည်းရုံးရေးမှူးသည် ဤအချက်အလက် များအား စစ်ဆေးပြီး မှန်ကန်အောင်ပြုလုပ်ရမည်။ ပြီးနောက်တွင် လူထုစည်းရုံးရေးမှူးမှ သတင်းအချက်အလက်ထံသို့ Tablets မှ တဆင့် ဖြည့်သွင်းရမည်။

ကျေးရွာခေါင်းဆောင်အမည် ဦးကျော်စံ ဇီး	ကျေးရွာခေါင်းဆောင်၏ ဖုန်းနံပါတ် ၀၇ ၄၇၈၂၅၈၂၄	လူထုစည်းရုံးရေးမှူး၏ အမည် ဦးလင်းမင်း ဇွန်
ပြည်နယ်တိုင်းဒေသကြီး မြို့နယ်	ကျေးရွာအုပ်စု လေးကျေ	ကျေးရွာ လေးကျေ

က။ လူဦးရေ

လူမျိုးစု	အိမ်ထောင်စုအရေအတွက်	ကိုးကွယ်သည့်ဘာသာ	အိမ်ထောင်စုအရေအတွက်
လူမျိုးစု (၁) မြန်မာ	၄၄၈	ဘာသာ (၁) - ဗုဒ္ဓ	၄၄၈
လူမျိုးစု (၂) -----		ဘာသာ (၂) -----	
လူမျိုးစု (၃) -----		ဘာသာ (၃) -----	
လူမျိုးစုရော -----		ဘာသာရော -----	
အခြား			
	အရေအတွက်		
မသန်စွမ်းသူများ	၂၄		
သက်ကြီးရွယ်အိုများ (၆၅ နှစ် နှင့် အထက်)	၁၇၂		
စစ်ဘေးရှောင်	မရှိ		

	အမျိုးသား (အရေအတွက်)	အမျိုးသမီး (အရေအတွက်)
လူဦးရေ		
လူမျိုးစု (၁) မြန်မာ	၁၈၅၃	၁၉၇၂
လူမျိုးစု (၂) -----		
လူမျိုးစု (၃) -----		
အခြား		
အိမ်ထောင်ဦးစီး	၃၃၉	၁၃၉

(ခ) အခြေခံအဆောက်အအုံ အသုံးအဆောင်များ

စာသင်ကျောင်း	အမှတ် ခြံပိ	ကျန်းမာရေး	အမှတ် ခြံပိ	ဘာသာရေး အဆောက် အအုံများ	အမှတ် ခြံပိ
အထက်တန်းကျောင်း	<input checked="" type="checkbox"/>	ဆေးရုံ	<input checked="" type="checkbox"/>	စေတီ	<input checked="" type="checkbox"/>
အလယ်တန်းကျောင်း	<input type="checkbox"/>	ကျန်းမာရေးဌာန	<input type="checkbox"/>	ဘုန်းကြီးကျောင်း	<input checked="" type="checkbox"/>
မူလတန်းကျောင်း	<input type="checkbox"/>	ကျန်းမာရေးဌာနခွဲ	<input type="checkbox"/>	ဟိန္ဒူဘုရားကျောင်း	<input type="checkbox"/>
မူကြိုကျောင်း	<input checked="" type="checkbox"/>	ဆေးပေးခန်း	<input type="checkbox"/>	ခရစ်ယာန်ကျောင်း	<input type="checkbox"/>
အခြား	<input type="checkbox"/>	အခြား	<input type="checkbox"/>	ဗလီ	<input type="checkbox"/>
မှတ်ချက်		မှတ်ချက်		အခြား	<input type="checkbox"/>
				မှတ်ချက်	

★

(ဂ) ကျွမ်းကျင်သူများမှတ်တမ်း (ကျေးရွာတွင်နေထိုင်သော သို့မဟုတ် တခြားရွာမှလာရောက်သော ကျွမ်းကျင်သူများ)

(၁) စာသင်ကျောင်း			(၂) ကျန်းမာရေး			(၃) လက်မှုပညာရှင်		
	ရွာတွင်း နေ ထိုင်သူ	အခြား ရွာမှ လာသူ		ရွာတွင်း နေ ထိုင်သူ	အခြား ရွာမှ လာသူ		ရွာတွင်း နေ ထိုင်သူ	အခြားရွာ မှလာသူ
မူလတန်းပြဆရာ/မ	<input checked="" type="checkbox"/>	<input checked="" type="checkbox"/>	ဆရာဝန်	<input type="checkbox"/>	<input type="checkbox"/>	လက်သမား	<input checked="" type="checkbox"/>	<input checked="" type="checkbox"/>
အထက်တန်းပြဆရာ/မ	<input checked="" type="checkbox"/>	<input checked="" type="checkbox"/>	လက်ထောက် ကျန်းမာရေးမှူး	<input type="checkbox"/>	<input checked="" type="checkbox"/>	ပန်းရံ	<input checked="" type="checkbox"/>	<input checked="" type="checkbox"/>
အလယ်တန်းပြဆရာ/မ	<input checked="" type="checkbox"/>	<input checked="" type="checkbox"/>	အမျိုးသမီးကျန်းမာရေး ဆရာမ	<input type="checkbox"/>	<input type="checkbox"/>	လျှပ်စစ်ကျွမ်းကျင် ပီးသမား	<input type="checkbox"/>	<input type="checkbox"/>
ပုဂ္ဂိုလ်ဆရာ/မ	<input checked="" type="checkbox"/>	<input type="checkbox"/>	သားစွားဆရာမ	<input checked="" type="checkbox"/>	<input type="checkbox"/>	ရေပိုက်သွယ်သူ	<input type="checkbox"/>	<input type="checkbox"/>
အခြား	<input type="checkbox"/>	<input type="checkbox"/>	ပြည်သူ့ကျန်းမာရေးလုပ်သား	<input type="checkbox"/>	<input type="checkbox"/>	စက်ပြင်ဆရာ	<input checked="" type="checkbox"/>	<input type="checkbox"/>
မှတ်ချက်			မှတ်ချက်			မှတ်ချက်		

(ဃ) ကျေးရွာသို့ ရောက်ရှိနိုင်သည့် လမ်းအခြေအနေ / ကျေးရွာတစ်ရွာသည် ၎င်း၏ ကျေးရွာအုပ်စုနှင့် ဆက်သွယ်ထားသော လမ်းအခြေအနေ (အောက်ပါတို့ကိုရိုင်းပါ)

ကျောက်ကြမ်းလမ်း: ကတ္တရာလမ်း ကွန်ကရစ်လမ်း: မော်တော်ဆိုင်ကယ်လမ်း
 ကျောက်ခင်းလမ်း: မြေသားလမ်း လူသွားလမ်း: _____
 အခြား: _____

(င) ကျေးရွာဖွံ့ဖြိုးမှုစီမံချက်

(၁) လူထုပဟိုပြုစီမံကိန်းမစတင်မှီ ဤကျေးရွာတွင်ကျေးရွာဖွံ့ဖြိုးမှု စီမံချက်ရှိခဲ့ပါသလား? ရှိပါသည် မရှိပါ / မသိပါ
 (၂) ရှိခဲ့ပါလျှင် ဤစီမံချက်ကို မည်သည့် ခုနှစ်တွင်ပြင်ဆင်ခဲ့ပါသနည်း? နှစ်----- / မသိပါ
 (၃) ဤစီမံချက်ကို မြို့နယ်မှအတည်ပြုခဲ့ပါသလား? ပြုခဲ့ပါသည် / မပြုခဲ့ပါ / မသိပါ

(စ) ခရီးအကွာအဝေး

(၁) ဤကျေးရွာ၏ပဟိုမှ ၎င်းကျေးရွာအုပ်စု၏ပဟိုအထိ ခရီးဆိုင်မည်မျှကွာဝေးသနည်း? မိုင်-----/မသိပါ
 (၂) ဤကျေးရွာမှ ၎င်းကျေးရွာအုပ်စုပဟိုအထိ သွားလာရာတွင်ကြာမြင့်သည့်အချိန်၊
 ခြောက်သွေ့ရာသီတွင်ကြာချိန်----- ထော်လာဂျီ / မော်တော်ဆိုင်ကယ် / ခြေလျင် / လား / မော်တော်ဘုတ်/
 အခြား: -----
 မိုးရာသီတွင်ကြာချိန်----- ထော်လာဂျီ / မော်တော်ဆိုင်ကယ် / ခြေလျင် / လား / မော်တော်ဘုတ်/
 အခြား: -----

(ဆ) ပတ်ဝန်းကျင်ဆိုင်ရာ သဘာဝဘေးအန္တရာယ်

ဤကျေးရွာတွင် ရေကြီးခြင်းကဲ့သို့ သဘာဝဘေးအန္တရာယ်ကျရောက်ဖူးခြင်း ရှိပါသလား။
 မရှိပါ ရှိပါသည် ရှိလျှင်ဖော်ပြပါ -----

★

(ဇ) ကျေးရွာတွင် ဖွဲ့စည်းထားသော အဖွဲ့အစည်းများ

လူထုဗဟိုပြုစီမံကိန်းမတိုင်မီ ဤကျေးရွာတွင် ကျေးရွာဖွံ့ဖြိုးရေးအတွက် အစိုးရ (သို့) ရွာသားများကိုယ်တိုင်(သို့) စီမံကိန်းတစ်ခုခု ဖွဲ့စည်းထားသည့် အဖွဲ့အစည်းများရှိပါသလား။

- (၁) -----
- (၂) -----
- (၃) -----
- (၄) -----
- (၅) -----

(ဈ) အထွေထွေအုပ်ချုပ်ရေး ဦးစီးဌာန (GAD) မှ မှတ်တမ်းတွင်ထားခြင်း

ဤကျေးရွာသည် အထွေထွေအုပ်ချုပ်ရေး ဦးစီးဌာန (GAD) မှ မှတ်တမ်းတင်ထားမှု ရှိပါသလား။

မရှိပါ ရှိပါသည်

ကျေးရွာခေါင်းဆောင်

အမည် ဦးကျော်ဝင်း

လက်မှတ် Kyauk နေ့စွဲ ၂၀.၃.၁၇

လူထုစည်းရုံးရေးမှူး

အမည် ဦးအေးမင်းထွန်း

လက်မှတ် Zun နေ့စွဲ ၂၀.၃.၁၇

ပုံစံ - ၀ - ၁ ကျေးရွာအခြေခံအချက်အလက်များ (Form PC 1)

လမ်းညွှန်ရက်၊ ကျေးရွာတစ်ရွာသို့ ပထမဆုံးမိတ်ဆက်ခရီးသွားရောက်သောအခါ လူထုစည်းရုံးရေးမှူးသည် ကျေးရွာခေါင်းဆောင်များအားကျေးရွာအချက်အလက်များကိုမေတ္တာရပ်ခံ၍တောင်းခံရသည်။ ဤအချက်အလက်များကိုစီမံကိန်းမိတ်ဆက်အစည်းဝေးမတိုင်မီတောင်းခံရမည်။ စီမံကိန်းမိတ်ဆက်အစည်းဝေးတွင် လူထုစည်းရုံးရေးမှူးသည် ဤအချက်အလက်များအား စစ်ဆေးပြီး မှန်ကန်အောင်ပြုလုပ်ရမည်။ ပြီးနောက်တွင် လူထုစည်းရုံးရေးမှူးမှ သတင်းအချက်အလက်ထဲသို့ Tablets မှ တဆင့် ဖြည့်သွင်းရမည်။

ကျေးရွာခေါင်းဆောင် အမည် ဦးကျော်ဝင်း	ကျေးရွာခေါင်းဆောင်၏ ဖုန်းနံပါတ် ၀၉-၂၅၂၂၄၆၀၉၀	လူထုစည်းရုံးရေးမှူး၏အမည် ဦးခင်မင်းထွန်း
ပြည်နယ်တိုင်းဒေသကြီး ပွဲ	မြို့နယ် - ဘီးလင်း	ကျေးရွာအုပ်စု - လေးလော
	ကျေးရွာ - လေးလော	

က၊ လူဦးရေ

လူမျိုးစု	အိမ်ထောင်စုအရေအတွက်	ကိုးကွယ်သည့်ဘာသာ	အိမ်ထောင်စုအရေအတွက်
လူမျိုးစု (၁) - ကချင်	၄၇၈	ဘာသာ(၁) - ဗုဒ္ဓ	၄၇၈
လူမျိုးစု (၂) -		ဘာသာ(၂) -	
လူမျိုးစု (၃) -		ဘာသာ(၃) -	
လူမျိုးစုရော -		ဘာသာရော -	
အခြား -			
အရေအတွက်			
မသန်စွမ်းသူများ	၂၅		
သက်ကြီးရွယ်အိုများ (၆၅ နှစ် နှင့် အထက်)	၁၇၂		
စစ်ဘေးရှောင်	၀		

	အမျိုးသား(အရေအတွက်)	အမျိုးသမီး(အရေအတွက်)	စုစုပေါင်းအရေအတွက်
လူဦးရေ			
လူမျိုးစု (၁) - ကချင်	၁၈၅၃ ဦး	၁၉၇၂ ဦး	၃၈၂၅ ဦး
လူမျိုးစု (၂) -			
လူမျိုးစု (၃) -			
အခြား			
အိမ်ထောင်စုဦးစီး	၃၃၉	၁၃၉	၄၇၈

(ခ) အခြေခံအဆောက်အအုံ အသုံးအဆောင်များ

စာသင်ကျောင်း	အမှတ် ခြံပိ	ကျန်းမာရေး	အမှတ် ခြံပိ	ဘာသာရေးအဆောက် အအုံများ	အမှတ် ခြံပိ
အထက်တန်းကျောင်း	<input checked="" type="checkbox"/>	ဆေးရုံ	<input checked="" type="checkbox"/>	စေတီ	<input checked="" type="checkbox"/>
အလယ်တန်းကျောင်း	<input type="checkbox"/>	ကျန်းမာရေးဌာန	<input type="checkbox"/>	ဘုန်းကြီးကျောင်း	<input checked="" type="checkbox"/>
မူလတန်းကျောင်း	<input type="checkbox"/>	ကျန်းမာရေးဌာနခွဲ	<input type="checkbox"/>	ဟိန္ဒူဘုရားကျောင်း	<input type="checkbox"/>
မူကြိုကျောင်း	<input checked="" type="checkbox"/>	ဆေးပေးခန်း	<input checked="" type="checkbox"/>	ခရစ်ယာန်ကျောင်း	<input type="checkbox"/>
အခြား	<input type="checkbox"/>	အခြား	<input type="checkbox"/>	ဗလီ	<input type="checkbox"/>
				အခြား	<input type="checkbox"/>
မှတ်ချက်		မှတ်ချက်		မှတ်ချက်	

(ဂ) ကျွမ်းကျင်သူများမှတ်တမ်း (ကျေးရွာတွင်နေထိုင်သော သို့မဟုတ် တခြားရွာမှလာရောက်သောကျွမ်းကျင်သူများ)

(ခ) စာသင်ကျောင်း			(၂) ကျန်းမာရေး			(၃) လက်မှုပညာရှင်		
	ရွာတွင်နေ ထိုင်သူ	အခြား ရွာမှ လာသူ		ရွာတွင်နေ ထိုင်သူ	အခြား ရွာမှ လာသူ		ရွာတွင် နေထိုင်သူ	အခြား ရွာ မှလာ သူ
မူလတန်းပြဆရာ/မ	<input checked="" type="checkbox"/>	<input checked="" type="checkbox"/>	ဆရာဝန်	<input type="checkbox"/>	<input checked="" type="checkbox"/>	လက်သမား	<input checked="" type="checkbox"/>	<input checked="" type="checkbox"/>
အထက်တန်းပြ ဆရာ/မ	<input checked="" type="checkbox"/>	<input checked="" type="checkbox"/>	လက်ထောက် ကျန်းမာရေးမှူး	<input type="checkbox"/>	<input checked="" type="checkbox"/>	ပန်းရံ	<input checked="" type="checkbox"/>	<input checked="" type="checkbox"/>
အလယ်တန်းပြ ဆရာ/မ	<input checked="" type="checkbox"/>	<input checked="" type="checkbox"/>	အမျိုးသမီးကျန်း မာရေး ဆရာမ	<input type="checkbox"/>	<input checked="" type="checkbox"/>	လျှပ်စစ်ကျွမ်း ကျင်၊ မီးသမား	<input type="checkbox"/>	<input type="checkbox"/>
မူကြိုဆရာ/မ	<input checked="" type="checkbox"/>	<input checked="" type="checkbox"/>	သားဖွားဆရာမ	<input checked="" type="checkbox"/>	<input type="checkbox"/>	ရေပိုက်သွယ်သူ	<input type="checkbox"/>	<input type="checkbox"/>
အခြား	<input type="checkbox"/>	<input type="checkbox"/>	ပြည်သူ့ကျန်းမာ ရေးလုပ်သား	<input checked="" type="checkbox"/>	<input type="checkbox"/>	စက်ပြင်ဆရာ	<input checked="" type="checkbox"/>	<input type="checkbox"/>
မှတ်ချက်			မှတ်ချက်			မှတ်ချက်		

(ဃ) ကျေးရွာသို့ ရောက်ရှိနိုင်သည့်လမ်းအခြေအနေ / ကျေးရွာတစ်ရွာသည် ၎င်း၏ကျေးရွာအုပ်စုနှင့် ဆက်သွယ်ထားသော လမ်းအခြေအနေ (အောက်ပါတို့ကိုပိုင်းပါ)

ကျောက်ကြမ်းလမ်း ကတ္တရာလမ်း ကွန်ကရစ်လမ်း မော်တော်ဆိုင်ကယ်လမ်း
 ကျောက်ခင်းလမ်း မြေသားလမ်း လူသွားလမ်း အခြား _____

(င) ကျေးရွာဖွံ့ဖြိုးမှုစီမံချက်

ပိုင်းပါ

(၁) လူထုပဟိုပြုစီမံကိန်းမစတင်မှီ ဤကျေးရွာတွင်ကျေးရွာဖွံ့ဖြိုးမှု စီမံချက်ရှိခဲ့ပါသလား?

ရှိပါသည်(မရှိပါ)/မသိပါ

(၂) ရှိခဲ့ပါလျှင် ဤစီမံချက်ကို မည်သည့် ခုနှစ်တွင်ပြင်ဆင်ခဲ့ပါသနည်း?

နှစ်-----/မသိပါ

(၃) ဤစီမံချက်ကို မြို့နယ်မှအတည်ပြုခဲ့ပါသလား?

ပြုခဲ့ပါသည်/မပြုခဲ့ပါ /မသိပါ

(စ) ခရီးအကွာအဝေး

(၁) ဤကျေးရွာ၏ပဟိုမှ၎င်းကျေးရွာအုပ်စု၏ပဟိုအထိခရီးမိုင်မည်မျှကွာဝေးသနည်း? မိုင်-----/မသိပါ

(၂) ဤကျေးရွာမှ ၎င်းကျေးရွာအုပ်စုပဟိုအထိသွားလာရာတွင်ကြာမြင့်သည့်အချိန်။

ခြောက်သွေ့ရာသီတွင်ကြာချိန်-----ထော်လာဂျီ/မော်တော်ဆိုင်ကယ်/ခြေလျင်/လား/မော်တော်ဘုတ်/ အခြား: -----

မိုးရာသီတွင်ကြာချိန်-----ထော်လာဂျီ/မော်တော်ဆိုင်ကယ်/ခြေလျင်/လား/မော်တော်ဘုတ်/ အခြား: -----

(ဆ) ပတ်ဝန်းကျင်ဆိုင်ရာသဘာဝဘေးအန္တရာယ်

ဤကျေးရွာတွင်ရေကြီးခြင်းကဲ့သို့ သဘာဝဘေးအန္တရာယ်ကျရောက်ဖူးခြင်း ရှိပါသလား။

မရှိပါ ရှိပါသည် ရှိလျှင်ဖော်ပြပါ-----

(ဇ) ကျေးရွာတွင် ဖွဲ့စည်းထားသော အဖွဲ့အစည်းများ

လူထုပဟိုပြုစီမံကိန်းမတိုင်မီ ဤကျေးရွာတွင် ကျေးရွာဖွံ့ဖြိုးရေးအတွက် အစိုးရ(သို့)ရွာသားများကိုယ်တိုင်(သို့) စီမံကိန်းတစ်ခုခုမှ ဖွဲ့စည်းထားသည့် အဖွဲ့အစည်းများရှိပါသလား။

(၁) ----- မရှိပါ -----

(၂) -----

(၃) -----

(၄) -----

(၅) -----

(ဈ) အထွေထွေအုပ်ချုပ်ရေး ဦးစီးဌာန (GAD) မှ မှတ်တမ်းတင်ထားခြင်း

ဤကျေးရွာသည် အထွေထွေအုပ်ချုပ်ရေး ဦးစီးဌာန (GAD) မှ မှတ်တမ်းတင်ထားမှု ရှိပါသလား။

မရှိပါ ရှိပါသည်

ကျေးရွာခေါင်းဆောင်

အမည် ဦးကျော်ဝင်း

လက်မှတ် နေ့စွဲ ၁၈.၉.၂၀၁၈

လူထုစည်းရုံးရေးမှူး

အမည် ဦးအောင်ကျော်

လက်မှတ် နေ့စွဲ ၁၈.၉.၂၀၁၈

၁၀။ စီမံကိန်း အချိန်စက်ဝန်းအချိန်ဇယား (ပုံစံ ၂)

လူထုဗဟိုပြုစီမံကိန်းစီမံကိန်းလက်ဖွဲ့

ပုံစံ ၈-၂ - စီမံကိန်းစက်ဝန်းအချိန်ဇယား (PC 2)

လမ်းညွှန်ချက်သက်ဆိုင်ရာလူထုစည်းရုံးရေးမှူး/လက်ထောက်နည်းပညာနည်းပညာမှူးများမှ စီမံကိန်းစက်ဝန်းအဆင့်တစ်ခုစီ ပြီးစီးတိုင်းကျေးရွာနှင့် ကျေးရွာအုပ်စု အတွက်ဤပုံစံကိုဖြည့်သွင်းရမည်။

စည်းရုံးရေးမှူး/ဝန်ထမ်း အမည် မြို့အင်းမင်းထွန်း

စီမံကိန်းအားအမှတ်ခြိပ်ပါ စက်ဝန်း(၁) စက်ဝန်း(၂) စက်ဝန်း(၃)

ပြည်နယ်/တိုင်း မန္တ၊ မြို့နယ် ဘီးလင်း၊ ကျေးရွာအုပ်စု ဘီးလင်း၊ ကျေးရွာ လေးလော

စီမံကိန်းဆောင်ရွက်မှုအဆင့်များ	စီမံကိန်း		အစည်းအဝေးတွင်တက်ရောက်သူအရေအတွက်			
	စတင်သည့်နေ့	ပြီးဆုံးသည့်နေ့	အမျိုးသားအရေအတွက်	အမျိုးသမီးအရေအတွက်	အိမ်ထောင်စုအရေအတွက်	လူမျိုးစုတက်ရောက်သူအရေအတွက်နှင့် လူမျိုးစုအမည်
၁. ကျေးရွာစီမံကိန်း မိတ်ဆက်အစည်းအဝေး	၂၆.၃.၂၀၁၆	၂၆.၃.၂၀၁၆	၈၁	၁၅၉	၂၄၅	၂၄၅ ၈၇၆
၂. ကျေးရွာဖွံ့ဖြိုးရေး စီမံချက်ရေးဆွဲခြင်း အစည်းအဝေး	၂၇.၃.၂၀၁၆	၂၈.၃.၂၀၁၆	၇၈	၁၄၅	၂၂၃	၂၂၃ ၈၇၆
၃. ကျေးရွာအုပ်စု လုပ်ငန်း ဆုံးဖြတ်ချက်ချသည့်အစည်းအဝေး	၅.၄.၂၀၁၆	၅.၄.၂၀၁၆	၁၈	၂၂	၄၀	၄၀ ၈၇၆
၄. မြို့နယ်အဆင့်စီမံကိန်းရေးဆွဲရေးနှင့်အကောင်အထည်ဖော်ရေးကော်မတီ၏ စီမံကိန်း သုံးသပ်မှုအစည်းအဝေး						
၅. မြို့နယ် စီမံကိန်းရေးဆွဲရေးနှင့်အကောင်အထည်ဖော်ရေးကော်မတီ၏ဆုံးဖြတ်ချက်ကို ရွာသို့ အသိပေးအကြောင်းကြားသည့်အစည်းအဝေး	၆.၁၀.၁၆	၆.၁၀.၁၆	၃၇	၁၁၅	၁၅၂	၁၅၂ ၈၇၆
၆. စီမံကိန်းလုပ်ငန်းဖွံ့ဖြိုးစီမံချက်ရေးဆွဲခြင်း အစည်းအဝေး						

လူထုဝတ်ပြုစီမံကိန်းစီမံကိန်းလက်ခွဲ

၆.၀၊ စီမံကိန်းလုပ်ငန်း အကောင်အထည်ဖော် ရေးအစီအစဉ် ရေးဆွဲခြင်း	၈.၁၂.၁၆	၈.၁၂.၁၆	၁၀	၁၀	၂၀	၂၀	၂၀
၆.၂၊ ဝယ်ယူရေးအစီအစဉ် ရေးဆွဲခြင်း	၈.၁၂.၁၆	၈.၁၂.၁၆	၁၀	၁၀	၂၀	၂၀	၂၀
၆.၃၊ ဘဏ္ဍာရေးကုန်ကျမှု လျာထားအစီအစဉ် ရေးဆွဲခြင်း	၈.၁၂.၁၆	၈.၁၂.၁၆	၁၀	၁၀	၂၀	၂၀	၂၀
၆.၄၊ မြစ်/တိန်အစီအစဉ် ရေးဆွဲခြင်း	၈.၁၂.၁၆	၈.၁၂.၁၆	၁၀	၁၀	၂၀	၂၀	၂၀
၇. စီမံကိန်းလုပ်ငန်းခွဲ တိုးတက်မှု စောင့်ကြည့် လစဉ်အစည်းအဝေး							
၇.၀၊ အစည်းအဝေး ပထမအကြိမ်	၈.၂.၁၇	၈.၂.၁၇	၈	၅	၁၃	၁၃	၁၃
၇.၂၊ အစည်းအဝေး ဒုတိယအကြိမ်	၈.၂.၁၇	၈.၂.၁၇	၈	၅	၁၃	၁၃	၁၃
၇.၃၊ အစည်းအဝေး တတိယအကြိမ်	၈.၃.၁၇	၈.၃.၁၇	၇	၇	၁၄	၁၄	၁၄
၈. စီမံကိန်းလုပ်ငန်းခွဲ အပြီးသတ်စစ်ဆေးခြင်း အစည်းအဝေး	၈.၃.၁၇	၈.၃.၁၇	၇	၇	၁၄	၁၄	၁၄
၉. လူထုစစ်ဆေးပွဲအစည်းအဝေး	၈.၃.၁၇	၈.၃.၁၇	၉	၁၄၅	၁၅၄	၁၅၄	၁၅၄

၆။ စီမံကိန်းလုပ်ငန်းခွဲစီမံချက်ရေးဆွဲခြင်း အစည်းအဝေး							
၆.၁။ စီမံကိန်းလုပ်ငန်း အကောင်အထည်ဖော် ရေးအပ်အစဉ် ရေးဆွဲခြင်း	၉.၆.၁၇	၉.၆.၁၇	၈	၅	၁၃	၈၇၆	၁၃
၆.၂။ ဝယ်ယူရေးအစီအစဉ် ရေးဆွဲခြင်း	၁၅.၆.၁၇	၁၅.၆.၁၇	၈	၅	၁၃	၈၇၆	၁၃
၆.၃။ ဘဏ္ဍာရေးကုန်ကျမှု လျာထားအစီအစဉ် ရေးဆွဲခြင်း	၁၅.၆.၁၇	၁၅.၆.၁၇	၉	၄	၁၃	၈၇၆	၁၃
၆.၄။ ပြင်/ထိန်းအစီအစဉ် ရေးဆွဲခြင်း	၂၃.၆.၁၇	၂၃.၆.၁၇	၉	၄	၁၃	၈၇၆	၁၃
၇။ စီမံကိန်းလုပ်ငန်းခွဲ တိုးတက်မှု စောင့်ကြည့် အစည်းအဝေး							
၇.၁။ အစည်းအဝေး ပထမအကြိမ်	၂၈.၆.၁၇	၂၈.၆.၁၇	၁၀	၃	၁၃	၈၇၆	၁၃
၇.၂။ အစည်းအဝေး ဒုတိယအကြိမ်	၁၈.၇.၁၇	၁၈.၇.၁၇	၉	၄	၁၃	၈၇၆	၁၃
၇.၃။ အစည်းအဝေး တတိယအကြိမ်	၃၀.၈.၁၇	၃၀.၈.၁၇	၁၀	၅	၁၆	၈၇၆	၁၆
၈။ စီမံကိန်းလုပ်ငန်းခွဲ အပြီးသတ်စစ်ဆေးခြင်း အစည်းအဝေး	၂၁.၉.၁၇	၂၁.၉.၁၇	၁၁	၅	၁၆	၈၇၆	၁၆
၉။ လူထုစစ်ဆေးမှုအစည်းအဝေး	၂၀.၁၀.၁၇	၂၀.၁၀.၁၇	၈၃	၁၅၇	၂၄၀	၈၇၆	၂၄၀

ပုံစံ - ၈ - ၂ - စီမံကိန်းစက်ဝန်းအချိန်ဇယား (PC 2)

လမ်းညွှန်ရွက်၊ သက်ဆိုင်ရာလူထုစည်းရုံးရေးမှူး/လက်ထောက်နည်းပညာမှူးများမှ စီမံကိန်းစက်ဝန်းအဆင့်တစ်ခုစီပြီးစီးတိုင်း ကျေးရွာနှင့် ကျေးရွာအုပ်စုအတွက် ဤပုံစံကို ဖြည့်သွင်းရမည်။

စည်းရုံးရေးမှူး/ဝန်ထမ်း အမည် ဦးအောင်ထွန်း

နေ့စွဲ ၂၀- ၃- ၁၇

စက်ဝန်းအားအမှတ်ဖြစ်ပါ ။ စက်ဝန်း(၁) စက်ဝန်း(၂) စက်ဝန်း(၃) စက်ဝန်း (၄)

ပြည်နယ်/တိုင်း ဧရာဝတီ၊ မြို့နယ် ဘီးလင်း၊ ကျေးရွာအုပ်စု လေးကေ၊ ကျေးရွာ လေးကေ

စီမံကိန်းဆောင်ရွက်မှုအဆင့်များ	နေ့စွဲ		အစည်းအဝေးတွင်တက်ရောက်သူအရေအတွက်			
	စတင်သည့်နေ့	ပြီးဆုံးသည့်နေ့	အမျိုးသားအရေအတွက်	အမျိုးသမီးအရေအတွက်	အိမ်ထောင်စုအရေအတွက်	လူမျိုးစုတက်ရောက်သူ အရေအတွက် နှင့် လူမျိုးစုအမည်
၁။ ကျေးရွာစီမံကိန်း မိတ်ဆက်အစည်းအဝေး	၉.၃.၁၇	၉.၃.၁၇	၈၈	၁၅၇	၂၄၅	၈၇၆ ၂၄၅
၂။ ကျေးရွာဖွံ့ဖြိုးရေး စီမံချက်ရေးဆွဲခြင်း အစည်းအဝေး	၁၀.၃.၁၇	၁၀.၃.၁၇	၈၉	၁၆၉	၂၅၈	၈၇၆ ၂၅၈
၃။ ကျေးရွာအုပ်စု လုပ်ငန်းဆုံးဖြတ်ချက်ချသည့် အစည်းအဝေး	၁၁.၄.၁၇	၁၁.၄.၁၇	၁	၁	၂	၈၇၆ ၂
၄။ မြို့နယ်အဆင့် စီမံကိန်းရေးဆွဲရေး နှင့် အကောင်အထည်ဖော်ရေးကော်မတီ၏ စီမံကိန်း သုံးသပ်မှု အစည်းအဝေး	၂၇.၄.၁၇	၂၆.၅.၁၇	မလို	မလို	မလို	မလို
၅။ မြို့နယ်စီမံကိန်းရေးဆွဲရေးနှင့် အကောင်အထည်ဖော်ရေး ကော်မတီ၏ဆုံးဖြတ်မှုကို ရွာသို့ အသိပေး အကြောင်းကြားသည့် အစည်းအဝေး	၄.၆.၁၇	၉.၆.၁၇	၁၃	၆	၁၉	၈၇၆ ၁၉

ပုံစံ - ၈ - ၂ - စီမံကိန်းစက်ဝန်းအချိန်ဇယား (PC 2)

လမ်းညွှန်ချက်၊ သက်ဆိုင်ရာလူထုစည်းရုံးရေးပျံ့/လက်ထောက်နည်းပညာပျံ့များမှ စီမံကိန်းစက်ဝန်းအဆင့်တစ်ခုစီပြီးစီးတိုင်း ကျေးရွာနှင့် ကျေးရွာအုပ်စုအတွက် ဤပုံစံကို ဖြည့်သွင်းရမည်။

စည်းရုံးရေးပျံ့/ဝန်ထမ်း အမည် ဦးအောင်ထွန်း

နေ့စွဲ ၂၀၂၁.၀၅.၂၅

စက်ဝန်းအားအမှတ်ခြစ်ပါ စက်ဝန်း(၁) စက်ဝန်း(၂) စက်ဝန်း(၃)
 စက်ဝန်း(၄)

ပြည်နယ်/တိုင်း မ္ဗူ | မြို့နယ် ဘီးလင်း | ကျေးရွာအုပ်စု လေးဂေ | ကျေးရွာ လေးဂေ

စီမံကိန်းဆောင်ရွက်မှုအဆင့်များ	နေ့စွဲ		အစည်းအဝေးတွင်တက်ရောက်သူအရေအတွက်					အိမ်ထောင်စုပေါင်း	အိမ်ထောင်စု %
	စတင်သည့်နေ့	ပြီးဆုံးသည့်နေ့	အမျိုးသားအရေအတွက်	အမျိုးသမီးအရေအတွက်	အိမ်ထောင်စုအရေအတွက်	လူမျိုးစုတက်ရောက်သူအရေအတွက်နှင့် လူမျိုးစုအမည်			
၁။ ကျေးရွာစီမံကိန်း စိတ်ဆက်အစည်းအဝေး	၁၁.၁၂.၁၇	၁၁.၁၂.၁၇	၈၃	၁၅၄	၂၄၀	၈၇၆ ၂၄၆	၄၇၈	၅၀.၂၁%	
၂။ ကျေးရွာဖွံ့ဖြိုးရေး စီမံချက်ရေးဆွဲခြင်းအစည်းအဝေး	၁၂.၁၂.၁၇	၁၂.၁၂.၁၇	၈၃	၁၅၇	၂၄၀	၈၇၆ ၂၄၀	၄၇၈	၅၀.၂၁%	
၃။ ကျေးရွာအုပ်စု လုပ်ငန်းဆုံးဖြတ်ချက်ချသည့်အစည်းအဝေး	၂.၂.၁၈	၂.၂.၁၈	၁၉	၆	၂၅	၈၇၆ ၂၅	၄၇၈	၅၅.၃%	
၄။ မြို့နယ်အဆင့် စီမံကိန်းရေးဆွဲရေးနှင့် အကောင်အထည်ဖော်ရေးကော်မတီ၏ စီမံကိန်း သုံးသပ်မှုအစည်းအဝေး	၂၂.၂.၁၈	၉.၃.၁၈							
၅။ မြို့နယ် စီမံကိန်းရေးဆွဲရေးနှင့် အကောင်အထည်ဖော်ရေး ကော်မတီ၏ဆုံးဖြတ်မှုကို ရွာသို့ အသိပေးအကြောင်းကြားသည့် အစည်းအဝေး	၂၅.၃.၁၈	၂၅.၃.၁၈	၂၂	၁၇	၃၉	၈၇၆ ၃၉	၄၇၈	၈.၁၆%	
၆။ စီမံကိန်းလုပ်ငန်းခွဲစီမံချက်ရေးဆွဲခြင်းအစည်းအဝေး									
၆.၁။ စီမံကိန်းလုပ်ငန်း အကောင်အထည်ဖော်	၂၂.၃.၁၈	၂၃.၃.၁၈	၅	၄	၁၂	၈၇၆ ၁၂	၄၇၈	၂.၅၁%	

ရေအစီအစဉ် ရေးဆွဲခြင်း									
၆.၂။ ဝယ်ယူရေးအစီအစဉ် ရေးဆွဲခြင်း	၂၃.၃.၁၈	၂၃.၃.၁၈	၈	၄	၁၂	၈၇၆	၁၂ ဦး	၄၇၈	၂.၅၁%
၆.၃။ ဘဏ္ဍာရေးကုန်ကျမှု လျာထားအစီအစဉ် ရေးဆွဲခြင်း	၄.၄.၁၈	၄.၄.၁၈	၈	၄	၁၂	၈၇၆	၁၂ ဦး	၄၇၈	၂.၅၁%
၆.၄။ ပြင်/ထိန်းအစီအစဉ် ရေးဆွဲခြင်း	၁၀.၄.၁၈	၁၀.၄.၁၈	၈	၄	၁၂	၈၇၆	၁၂ ဦး	၄၇၈	၂.၅၁%
၇။ စီမံကိန်းလုပ်ငန်းခွဲ တိုးတက်မှု စောင့်ကြည့် အစည်းအဝေး									
၇.၁။ အစည်းအဝေး ပထမအကြိမ်	၁၈.၄.၁၈	၁၈.၄.၁၈	၈	၅	၁၃	၈၇၆	၁၃ ဦး	၄၇၈	၂.၅၂%
၇.၂။ အစည်းအဝေး ဒုတိယအကြိမ်	၃.၅.၁၈	၃.၅.၁၈	၇	၆	၁၃	၈၇၆	၁၃ ဦး	၄၇၈	၂.၅၂%
၇.၃။ အစည်းအဝေး တတိယအကြိမ်	-	-	-	-	-	-	-	-	-
၈။ စီမံကိန်းလုပ်ငန်းခွဲ အပြီးသတ်စစ်ဆေးခြင်း အစည်းအဝေး	၂၂.၅.၁၈	၂၂.၅.၁၈	၈	၅	၁၃	၈၇၆	၁၃ ဦး	၄၇၈	၂.၅၂%
၉။ လူထုစစ်ဆေးခွဲအစည်းအဝေး	၂၇.၆.၁၈	၂၇.၆.၁၈	၁၂၉	၁၁၂	၂၄၁	၈၇၆	၂၄၁ ဦး	၄၇၈	

၂၃.၃.၁၈ ၂၃.၃.၁၈ ၈ ၄ ၁၂ ၈၇၆ ၁၂ ဦး ၄၇၈ ၂.၅၁%

၄.၄.၁၈ ၄.၄.၁၈ ၈ ၄ ၁၂ ၈၇၆ ၁၂ ဦး ၄၇၈ ၂.၅၁%

၁၀.၄.၁၈ ၁၀.၄.၁၈ ၈ ၄ ၁၂ ၈၇၆ ၁၂ ဦး ၄၇၈ ၂.၅၁%

၁၈.၄.၁၈ ၁၈.၄.၁၈ ၈ ၅ ၁၃ ၈၇၆ ၁၃ ဦး ၄၇၈ ၂.၅၂%

၃.၅.၁၈ ၃.၅.၁၈ ၇ ၆ ၁၃ ၈၇၆ ၁၃ ဦး ၄၇၈ ၂.၅၂%

၂၂.၅.၁၈ ၂၂.၅.၁၈ ၈ ၅ ၁၃ ၈၇၆ ၁၃ ဦး ၄၇၈ ၂.၅၂%

၂၇.၆.၁၈ ၂၇.၆.၁၈ ၁၂၉ ၁၁၂ ၂၄၁ ၈၇၆ ၂၄၁ ဦး ၄၇၈

ပုံစံ - ၀-၂ - စီမံကိန်းစက်ဝန်းအချိန်ဇယား (PC 2)

လမ်းညွှန်ချက်၊ သက်ဆိုင်ရာလူထုစည်းရုံးရေးမှူး၊ လက်ထောက်နည်းပညာမှူးများမှ စီမံကိန်းစက်ဝန်းအဆင့်တစ်ခုစီပြီးစီးတိုင်းကျေးရွာနှင့် ကျေးရွာအုပ်စုအတွက် ငြိမ့်သွင်းရမည်။

စည်းရုံးရေးမှူး/လက်ထောက်နည်းပညာရေးမှူးဝန်ထမ်း အမည် - **ဦးအောင်ထွန်း**

နေ့စွဲ စက်ဝန်းအားအမှတ်ခြစ်ပါ စက်ဝန်း(၁) စက်ဝန်း(၂) စက်ဝန်း(၃)
 စက်ဝန်း (၄)

ပြည်နယ်/တိုင်း **ဗွဲ့** မြို့နယ် **အီးလင်း** ကျေးရွာအုပ်စု **ဇေးကော** ကျေးရွာ **ဇေးကော**

စီမံကိန်းအဆင့်များ	နေ့စွဲ		အစည်းအဝေးတွင်တက်ရောက်သူအရေအတွက်					
	စတင်သည့်နေ့	ပြီးဆုံးသည့်နေ့	အမျိုးသားအရေအတွက်	အမျိုးသမီးအရေအတွက်	အိမ်ထောင်စုအရေအတွက်	လူမျိုးစုတက်ရောက်သူအရေအတွက်နှင့် လူမျိုးစုအမည်	အိမ်ထောင်စုပေါင်း	အိမ်ထောင်စု %
၁။ ကျေးရွာစီမံကိန်း မိတ်ဆက်အစည်းအဝေး	၁၈.၉.၁၈	၁၈.၉.၁၈	၁၆၂	၈၅	၂၄၇	၂၄၇ ၈၇၆	၄၇၈	၅၁.၆၇%
၂။ ကျေးရွာဖွံ့ဖြိုးရေး စီမံချက်ရေးဆွဲခြင်း အစည်းအဝေး	၁၈.၉.၁၈	၁၈.၉.၁၈	၁၆၂	၈၅	၂၄၇	၂၄၇ ၈၇၆	၄၇၈	၅၁.၆၇%
၃။ ကျေးရွာအုပ်စု လုပ်ငန်းဆုံးဖြတ်ချက် ချသည့် အစည်းအဝေး	၁.၁၀.၁၈	၁.၁၀.၁၈	၁၄	၈	၂၂	၂၂ ၈၇၆		
၄။ မြို့နယ်အဆင့်စီမံကိန်းရေးဆွဲရေးနှင့် အကောင်အထည်ဖော်ရေးကော်မတီ၏ စီမံကိန်း သုံးသပ်မှုအစည်းအဝေး	၁၆.၁၀.၁၈	၁၈.၁၀.၁၈	မလို	မလို	မလို	မလို		
၅။ မြို့နယ် စီမံကိန်းရေးဆွဲရေးနှင့် အကောင်အထည်ဖော်ရေးကော်မတီ၏ဆုံးဖြတ်မှုကို ရွာသို့ အသိပေးအကြောင်းကြားသည့်အစည်းအဝေး	၃.၁၂.၁၈	၃.၁၂.၁၈	၂၃	၈	၃၁	၃၁ ၈၇၆	၄၇၈	၆.၄၉%

	မလုံ	မလုံ	မလုံ	မလုံ	မလုံ	မလုံ	မလုံ	မလုံ	
၆။ စီမံကိန်းလုပ်ငန်းခွဲစီမံချက်ရေးဆွဲခြင်း အစဉ်အဝေး									
၆.၁။ စီမံကိန်းလုပ်ငန်း အကောင်အထည်ဖော် ရေးအစီအစဉ် ရေးဆွဲခြင်း	၅.၁.၂၀၁၉	၅.၁.၂၀၁၉	၈	၅	၁၃	၁၃	၈၇၆	၄၇၈	၂.၂၂%
၆.၂။ ပယ်ယူရေးအစီအစဉ် ရေးဆွဲခြင်း	၅.၁.၂၀၁၉	၅.၁.၂၀၁၉	၈	၅	၁၃	၁၃	၈၇၆	၄၇၈	၂.၂၂%
၆.၃။ ဘဏ္ဍာရေးကုန်ကျမှု လျာထားအစီအစဉ် ရေးဆွဲခြင်း	၂၂.၁.၁၉	၂၂.၁.၁၉	၁၃	၅	၁၈	၁၈	၈၇၆	၄၇၈	၃.၇၇%
၆.၄။ ပြင်/ထိန်းအစီအစဉ် ရေးဆွဲခြင်း	၁၄.၁.၁၉	၁၄.၁.၁၉	၁၂	၆	၁၈	၁၈	၈၇၆	၄၇၈	၃.၇၇%
၇။ စီမံကိန်းလုပ်ငန်းခွဲ တိုးတက်မှု စောင့်ကြည့် အစဉ်အဝေး									
၇.၁။ အစဉ်အဝေး ပထမအကြိမ်	၃၀.၁.၁၉	၃၀.၁.၁၉	၉	၅	၁၄	၁၄	၈၇၆	၄၇၈	၂.၉၃%
၇.၂။ အစဉ်အဝေး ဒုတိယအကြိမ်	၂၅.၂.၁၉	၂၅.၂.၁၉	၁၄	၄	၁၈	၁၈	၈၇၆	၄၇၈	၃.၇၇%
၇.၃။ အစဉ်အဝေး တတိယအကြိမ်	၂၅.၃.၁၉	၂၅.၃.၁၉	၉	၄	၁၃	၁၃	၈၇၆	၄၇၈	၂.၂၂%
၈။ စီမံကိန်းလုပ်ငန်းခွဲ အပြီးသတ်စစ်ဆေးခြင်း အစဉ်အဝေး									
၉။ လူထုစစ်ဆေးပွဲအစဉ်အဝေး									

၁၁။ ကျေးရွာ ဖွံ့ဖြိုးရေး ဦးစားပေးအစီအစဉ် (ပုံစံ ၃)

လူထုပဟိုပြုစီမံကိန်း၊ စီမံကိန်းလက်စွဲ

ပုံစံ ၈-၃ ကျေးရွာဖွံ့ဖြိုးရေး ဦးစားပေးအစီအစဉ် (Form PC 3)

လမ်းညွှန် အထောက်အကူပြုကော်မတီသည် အားလုံးသောအခက်အခဲအတားအဆီးများ၊ မသက်ဆိုင်သည့် လုပ်ငန်းများအားလုံးကိုဖော်ပြရမည်။	ကျွတ်/အဆင့်(၃)ကျေးရွာမှော်မှန်းချက်အစဉ်အပေးပြီးဆုံးသောအခါ လူထုစည်းရုံးရေးမှူးအကူအညီဖြင့် ဖွံ့ဖြိုးမှုဦးစားပေးအစီအစဉ်များ၊ လူထုပဟိုပြုစီမံကိန်း၏	ကျေးရွာစီမံကိန်း ဖြည့်သွင်းရမည်။ ရန်ပုံငွေအရင်းအမြစ်နှင့်	
လူထုစည်းရုံးရေးမှူး/ဝန်ထမ်း အမည် ဦး၊ ဇင်မင်း၊ ဝဋ်ဦး - ၂			
နေ့စွဲ ၂၇.၃.၂၀၁၆	စက်ဝန်းအား အမှတ်ခြစ်ပါ (✓) / စက်ဝန်း(၀) □ စက်ဝန်း(၂) □ စက်ဝန်း(၃) □ စက်ဝန်း(၄)		
ပြည်နယ်/တိုင်း ရွှေ	ခရိုင်/မြို့နယ်	ကျေးရွာအုပ်စု ဇေယျာကျေးရွာ	
က. အခက်အခဲအတားအဆီးများအားဆွေးနွေးခြင်း - ယခုလက်ရှိအခြေအနေတွင်ကျေးရွာဖွံ့ဖြိုးတိုးတက်ရေးအတွက် အဓိကအခက်အခဲအတားအဆီးများသည် မည်သည်များဖြစ်ပါသနည်း (အမျိုးသား/သမီး အနည်းဆုံးအခက်အခဲ ၅ ခုစီဖော်ပြပါ)			
အမျိုးသား အဖွဲ့မှတင်ပြသောအခက်အခဲအတားအဆီးများ		အမျိုးသမီး အဖွဲ့မှတင်ပြသောအခက်အခဲအတားအဆီးများ	
၁	ရေမရရှိမှု၊ အခက်အခဲ	၁	လမ်းပန်းဆက်သွယ်ရေး အခက်အခဲ
၂	လမ်းပန်းဆက်သွယ်ရေး အခက်အခဲ	၂	ပျက်စီးနေသည့် လမ်းပန်းဆက်သွယ်ရေး အခက်အခဲ
၃	ပျက်စီးနေသည့် ရေရရှိမှု အခက်အခဲ	၃	သောက်သုံးရေမလုံလောက်မှု အခက်အခဲ
၄	ပညာရေး အခက်အခဲ	၄	
၅		၅	

ခ. မှော်မှန်းခြင်း- နောင်လာမည့် (၅) နှစ် အတွင်း ကျေးရွာဖွံ့ဖြိုးရေး မှော်မှန်းလျာထားချက်များအား တင်ပြပါ။

အမျိုးသားအဖွဲ့မှတင်ပြသောမှော်မှန်းချက်များ		အမျိုးသမီးအဖွဲ့မှတင်ပြသောမှော်မှန်းချက်များ	
၁	ရေကောင်း ရေသန့် ရရှိလာစေရမည်။	၁	လမ်းပန်းဆက်သွယ်ရေးကောင်းမွန်လာစေရမည်။
၂	ကျေးရွာလုံးကျွတ်ဆီလင်းစေရမည်။	၂	ပျက်စီးနေသည့် လမ်းပန်းဆက်သွယ်ရေး ကျန်းမာစေရမည်။
၃	လမ်းပန်းဆက်သွယ်ရေးကောင်းမွန်လာစေရမည်။	၃	သောက်သုံးရေလုံလောက်စွာရရှိ လာစေရမည်။
၄	ပညာရေး ဖြင့်သာ လာစေရမည်။	၄	
၅		၅	

ဂ. ဤကျေးရွာ၏ လာမည့်(၃) နှစ်အတွက် ဦးစားပေး ဖွံ့ဖြိုးတိုးတက်မှု လုပ်ငန်း အစီအစဉ်များအားဖော်ပြပါ။
(လူထုပဟိုပြုစီမံကိန်း ရန်ပုံငွေအတွက် အဆိုပြုသော အစီအစဉ်များကိုဦးစားပေး အဆင့်အလိုက်ဖော်ပြပြီး ကျန်လူထုပဟိုပြု စီမံကိန်း
ရန်ပုံငွေအရင်းအမြစ်နှင့် ဖတ်သက်သည့်အစီအစဉ်များလည်းဖော်ပြရန်ဖြစ်သည်။)

ကျေးရွာအတွက်ဦးစားပေးဖွံ့ဖြိုး တိုးတက်မှု လုပ်ငန်းစဉ်များ	အဆိုပြုသူ (အမျိုးသားများ/ အမျိုးသမီးများ/ အမျိုးသား+အမျိုးသမီး)	လူထုပဟိုပြုစီမံကိန်းအတွက်အဆိုပြု သည်(ဦးစားပေးအဆင့်အလိုက်ဖော်ပြပါ ၇)	ခန့်မှန်း ကုန်ကျ စရိတ်	အကျိုးခံစား ခွင့်ရှိသူခန့် မှန်းခြေ အရေ အတွက်
၁	ရွာတွင်းတံတားမြေပြင်ရန်	၁	၄,၀၀၀,၀၀၀	၃၅၉၃
၂	အမှတ် ၁၃ ရွာတွင်းမြေပြင်ရန်	၂	၄,၀၀၀,၀၀၀	၃၀၃
၃	အစိတ်ကွင်းဝန်း ရန်	၃	၅,၀၀၀,၀၀၀	၇၅၀

လူထုဗဟိုပြုစီမံကိန်း၊ စီမံကိန်းလက်ခွဲ

၄	ကျေးရွာခြံစိုင်းရိုး ကားပြင်	အမျိုးသမီး	၄		၃၅၀
၅	သူ့သဘာဝအကျွန်ုပ်တို့အဖွဲ့အစည်း	အမျိုးသား	၅		
၆					
၇					
၈					
၉					

ဥက္ကဋ္ဌ ၊ ကျေးရွာစီမံကိန်းအထောက်အကူပြုကော်မတီမှအတည်ပြုသည်။

အမည် ဦးအိုင်ဇွဲ လက်မှတ် *Ailm* နေ့စွဲ ၂၇.၇.၂၀၁၆

ပုံစံ - ၀ - ၃ ကျေးရွာဖွံ့ဖြိုးရေး ဦးစားပေးအဖွဲ့အစည်း (Form PC 3)

လယ်ဥယျာဉ်ရှင် အသင်း(၃) ကျေးရွာမှူးမှန်းချက်အစည်းအဝေး ပြီးဆုံးသောအခါ ကျေးရွာစီမံကိန်း အထောက်အကူပြု ကော်မတီသည် လူထုဝန်းပေးပေးမှုအကူအညီဖြင့် ဤပုံစံကိုပြည့်စုံအောင် ဖြည့်သွင်းရမည်။

လူထုဝန်းပေးပေးမှု/ဝန်ထမ်း အမည် **ဦးလင်းထွန်း**

နေ့စွဲ **၁၀.၃.၁၇** ဝက်ဝန်းအား အမှတ်ခြစ်ပါ (✓) ဝက်ဝန်း(၁)
 ဗက်ဝန်း(၂) ဝက်ဝန်း(၃) ဝက်ဝန်း(၄)

ပြည်နယ်/တိုင်း **ဗွန်** ခရိုင် **ဘီးလင်း** ကျေးရွာအုပ်စု **လေးကေ** ကျေးရွာ **လေးကေ**

ကား အခက်အခဲအတားအဆီးများအားဆွေးနွေးခြင်း - ယခုလက်ရှိအခြေအနေတွင် ဤကျေးရွာဖွံ့ဖြိုးတိုးတက်ရေးအတွက် အင်အား အခက်အခဲအတားအဆီးများသည် မည်သည့်များဖြစ်ပါသနည်း။ (အမျိုးသား/သမီး အနည်းဆုံးအခက်အခဲ ၅ ခုစီဖော်ပြပါ)

အမျိုးသား အဖွဲ့မှ တင်ပြသောအခက်အခဲအတားအဆီးများ		အမျိုးသမီး အဖွဲ့မှ တင်ပြသောအခက်အခဲအတားအဆီးများ	
၁	လမ်းပန်းဆက်သွယ်ရေးအခက်အခဲ	၁	ပညာရေးအခက်အခဲ
၂	ပညာရေးအခက်အခဲ	၂	လမ်းပန်းဆက်သွယ်ရေးအခက်အခဲ
၃	ကျန်းမာရေးအခက်အခဲ	၃	ကျန်းမာရေးအခက်အခဲ
၄	လျှပ်စစ်မီးရောင်အခက်အခဲ	၄	အစားအသုံးပြုရေးအခက်အခဲ
၅	အစားအသုံးပြုရေးအခက်အခဲ	၅	ရေမလုံလောက်မှုအခက်အခဲ
၆	စားဝတ်ဆင်ယင်ရေးအခက်အခဲ	၆	လျှပ်စစ်မီးအခက်အခဲ
၇	စိုက်ပျိုးရေးပညာအခက်အခဲ	၇	စားဝတ်ဆင်ယင်ရေးအခက်အခဲ
၈	မွေးမြူရေးပညာအခက်အခဲ	၈	စိုက်ပျိုးရေးပညာအခက်အခဲ
၉		၉	မွေးမြူရေးပညာအခက်အခဲ
၁၀			
၁၁			

၁။ အမျိုးသမီးအဖွဲ့မှ တင်ပြသောအခက်အခဲအတားအဆီးများ (၅) နှစ် အတွင်း ကျေးရွာဖွံ့ဖြိုးရေး မှူးမှန်းချက်များအား တင်ပြပါ။

အမျိုးသမီးအဖွဲ့မှ တင်ပြသောအခက်အခဲအတားအဆီးများ		အမျိုးသားအဖွဲ့မှ တင်ပြသောအခက်အခဲအတားအဆီးများ	
၁	လမ်းပန်းဆက်သွယ်ရေးတိုးတက်ရေး	၁	ပညာတတ်သူ ဦးစေ့ ခို ခို မြေ မြေ များ များ
၂	ပညာရေးအခက်အခဲ	၂	လမ်းပန်းဆက်သွယ်ရေးစနစ်တိုးတက်ရေး
၃	ကျန်းမာရေးနှင့်ပတ်သက်သောအခက်အခဲ	၃	ကျန်းမာရေးအခက်အခဲ
၄	ရွာလုံးကျွတ်လျှပ်စစ်မီးရောင်	၄	အစားအသုံးပြုရေးအခက်အခဲ
၅	အစားအသုံးပြုရေးအခက်အခဲ	၅	ရေကောင်းရသလို မလုံလောက်မှု
၆	စားဝတ်ဆင်ယင်ရေးအခက်အခဲ	၆	အိမ်တိုင်း လျှပ်စစ်မီးရောင်
၇	စိုက်ပျိုးရေးပညာအခက်အခဲ	၇	အလုပ်အကိုင်အခွင့်အလမ်းတိုးတက်ရေး

၈	မွေးမြူရေး၊ ပညာရေး၊ နိုင်ငံရေး၊ နိုင်ငံရေးအဖွဲ့အစည်းများ	စိုက်ပျိုးရေး၊ ပညာရေး၊ နိုင်ငံရေးအဖွဲ့အစည်းများ
၉		မွေးမြူရေး၊ ပညာရေး၊ နိုင်ငံရေးအဖွဲ့အစည်းများ

၃၀။ လူထုဝင်ခံကိန်း၏ လာမည့် (၄) နှစ်အတွက် အကျိုးဝင်သော ဦးစားပေး ဖွံ့ဖြိုးတိုးတက်မှု လုပ်ငန်း အစီအစဉ်များအားဖော်ပြပါ။

အဆင့်	ကျေးရွာအတွက် ဦးစားပေး ဖွံ့ဖြိုးတိုးတက်မှု လုပ်ငန်းစဉ်များ	အဆိုပြုသူ (အမျိုးသားများ/ အမျိုးသမီးများ/ အမျိုးသား+ အမျိုးသမီး)	ခန့်မှန်းကုန်ကျစရိတ်	အကျိုးခံစားခွင့်ရှိသူ ခန့်မှန်းခြေအရေအတွက်
၁	ရွာတွင်းတံတား ဖြစ်ထူခြင်း	ကျား+မ	၂၉,၀၀၀,၀၀၀	၃၈၂၅ ဦး
၂	ကျောင်း ဖြစ်ထူခြင်း ဖြစ်ထူခြင်း	ကျား+မ	၂၃,၀၀၀,၀၀၀	၃၈၂၅ ဦး
၃	ကျေးရွာတွင်း ရေကန်အောက်လှေဖွင့်ခြင်း	မ	၇,၀၀၀,၀၀၀	၃၈၂၅ ဦး
၄	ရွာလယ်ကားပြင်ဆင်ရေးအဖွဲ့အစည်း	ကျား+မ	၁၅,၀၀၀,၀၀၀	၃၈၂၅ ဦး
၅	ဆိုင်လမ်းဖွင့်ခြင်း	ကျား+မ	၁၀,၀၀၀,၀၀၀	၃၈၂၅ ဦး
၆				
၇				
၈				
၉				
၁၀				
၁၁				
၁၂				

cycle ②

ယ၊ လူထုစီမံကိန်း၏ လာမည့် (၄) နှစ်အတွက် အကျိုးမဝင်သော ဦးစားပေး ဖွံ့ဖြိုးတိုးတက်မှု လုပ်ငန်း အစီအစဉ်များအားဖော်ပြပါ။

အဆင့်	ကျေးရွာအတွက် ဦးစားပေး ဖွံ့ဖြိုး တိုးတက်မှု လုပ်ငန်းစဉ်များ	အဆိုပြုသူ (အမျိုးသားများ/ အမျိုးသမီးများ/အမျိုးသား+ အမျိုးသမီး)	အခန်းကဏ္ဍ
၁	ကျွန်းဖာရှေး စိုက်ပျိုးရေး ခွဲခြား	ကျား + မ	ကျွန်းဖာရှေး " မညာရှေး မညာရှေး အာသံ ကိုပွားဝယ်ကျောင်း ခိုက်ဖျိုးရေး မွေးမြူရေး
၂	အေးဝါးနှင့်အေးစုံသုံးပစ္စည်းကောင်း ခံစား	ကျား + မ	
၃	ကျောင်းသုံးပစ္စည်းကောင်းခံစား	"	
၄	မညာရှေးစိုက်ပျိုးရေးခံစား	"	
၅	စက်ကြင် ၁၀ ငါးတန်း	ကျား	
၆	ကျွန်းခိုက်နှစ်၊ မညာအင်တန်း	ကျား + မ	
၇	အာသာတိုးဝက်မွေးမြူရေးအဖွဲ့	ကျား + မ	
၈			
၉			
၁၀			

ခေါင်းဆောင်၊ ကျေးရွာစီမံကိန်းအထောက်အကူပြုကော်မတီမှ အတည်ပြုသည်။

အမည် ဦး ကမာ လက်မှတ် ကမာ နေ့စွဲ ၁၀.၃.၁၇

ပုံစံ - ၈ - ၃ ကျေးရွာခွဲ၊ မြို့ရေး ဦးစားပေးအစီအစဉ် (Form PC 3)

လမ်းညွှန်ချက်၊ အဆင့်(၃) ကျေးရွာမှော်မှန်းချက်အစည်းအဝေး၊ ပြီးဆုံးသောအခါ ကျေးရွာစီမံကိန်း အထောက်အကူပြု ကော်မတီသည် လူထုစည်းရုံးရေးမှူးအကူအညီဖြင့် ဤပုံစံကိုပြည့်စုံအောင် ဖြည့်သွင်းရမည်။

လူထုစည်းရုံးရေးမှူး/ဝန်ထမ်း အမည် **ဦးအောင်ကျော်**

နေ့စွဲ **၁၅.၁၂.၂၀၁၇** စက်ဝန်းအား အမှတ်ခြစ်ပါ (✓) စက်ဝန်း(၁)
 စက်ဝန်း(၂) စက်ဝန်း(၃) စက်ဝန်း(၄)

ပြည်နယ်/တိုင်း **ဗွင်** မြို့နယ် **ဘီးလင်း** ကျေးရွာအုပ်စု **လေးဂေ** ကျေးရွာ **လေးဂေ**

က၊ အခက်အခဲအတားအဆီးများအားဆွေးနွေးခြင်း - ယခုလက်ရှိအခြေအနေတွင် ဤကျေးရွာခွဲ၊ မြို့ရေးတိုးတက်ရေးအတွက် အဓိက အခက်အခဲအတားအဆီးများသည် မည်သည်များဖြစ်ပါသနည်း။ (အမျိုးသား/သမီး အနည်းဆုံးအခက်အခဲ ၅ ခုစီဖော်ပြပါ)

အမျိုးသား အဖွဲ့မှ တင်ပြသောအခက်အခဲအတားအဆီးများ		အမျိုးသမီး အဖွဲ့မှ တင်ပြသောအခက်အခဲအတားအဆီးများ	
၁	ဘောက်သုံးဂျေရှားပါးသည့်အခက်အခဲ	၁	ဘောက်သုံးဂျေရှားပါးသည့်အခက်အခဲ
၂	ပညာရေးအခက်အခဲ	၂	ပညာရေးအခက်အခဲ
၃	ရွာတွင်းတံတားယော်မရှိဘဲဘက်အခဲ	၃	ရွာတွင်းတံတားယော်မရှိသည့်အခက်အခဲ
၄	လျှပ်စစ်ဓါတ်မရှိသည့်အခက်အခဲ	၄	လျှပ်စစ်ဓါတ်မရှိသည့်အခက်အခဲ
၅		၅	
၆			
၇			
၈			
၉			
၁၀			
၁၁			

ခ၊ မှော်မှန်းခြင်း - နောင်လာမည့် (၅)နှစ် အတွင်း ကျေးရွာခွဲ၊ မြို့ရေး မှော်မှန်းလျာထားချက်များအား တင်ပြပါ။

အမျိုးသားအဖွဲ့မှ တင်ပြသောမှော်မှန်းချက်များ		အမျိုးသမီးအဖွဲ့မှ တင်ပြသောမှော်မှန်းချက်များ	
၁	ဘောက်သုံးဂျေရှားလုံလောက်စွာရှိလာမည်	၁	ဘောက်သုံးဂျေရှား လုံလောက်စွာရှိလာမည်
၂	ကျောင်းဝင်းသာယာလှပမှုမရှိမီပေးမည်	၂	ကျောင်းဝင်းသာယာလှပမှုမရှိမီပေးမည်
၃	ကန့်ကွက်မကင်းရွာပညာရေးဗဟိုဌာနရှိမည်	၃	ကန့်ကွက်မကင်းရွာပညာရေးဗဟိုဌာနဤနေ့ထက်မရှိမည်
၄	ရွာတွင်းတံတားယော်ရှိရှိလမ်းပန်း	၄	ရွာတွင်းတံတားယော်ရှိရှိလမ်းပန်း
၅	ဆက်သွယ်ရေးကောင်းမွန်မည်	၅	ဆက်သွယ်ရေးကောင်းမွန်မည်
၆	လာမည်		
၇	ရွာဝင်လမ်းမတစ်လျှောက် မီးရောင်ရေမရှိမည်	၇	ရွာဝင်လမ်းမတစ်လျှောက် မီးရောင်ရေမရှိမည်

၈			
၉			
			၆၀

၈။ လူထုဝိပဿနာ၏ လာမည့် (၄) နှစ်အတွက် အကျိုးဝင်သော ဦးစားပေး ဖွံ့ဖြိုးတိုးတက်မှု လုပ်ငန်း အစီအစဉ်များအားဖော်ပြပါ။

အဆင့်	ကျေးရွာအတွက် ဦးစားပေး ဖွံ့ဖြိုးတိုးတက်မှု လုပ်ငန်းစဉ်များ	အဆိုပြုသူ (အမျိုးသားများ/ အမျိုးသမီးများ/ အမျိုးသား+ အမျိုးသမီး)	ခန့်မှန်းကုန်ကျ စရိတ်	အကျိုးခံစားခွင့်ရှိသူ ခန့်မှန်းခြေ အရေအတွက်
၁	၁) ဧရာတွင်းတူးဖော်ခြင်း (မက်တူ)	ကျား ၁ ဝေ	၅,၀၀,၀၀၀/-	၃၈၅၅ ဦး
၂	၂) ကျောင်းခြံစုစည်းစိုက်ပျက်စာ	"	၂,၀၀၀,၃၉၀/-	၃၈၅၅ ဦး
၃	အချောတိုင်ခြင်းနှင့်အားပေးတိုင်ခြင်း	"		
၄	၃) တံတားမော် ပျံစင်းစီမံကိန်း	"	၄,၅၀၀,၀၀၀/-	၃၈၅၅ ဦး
၅	ခြင်း (ဘောက် ကားမော်)	"		
၆	၄) ဆီအိုး (မော်ဒယ်)	"		
၇				
၈				
၉				
၁၀				
၁၁				
၁၂				

PC ③ cycle ③

၁။ လူထုစီမံကိန်း၏ လာမည့် (၄) နှစ်အတွက် အကျုံးမဝင်သော ဦးစားပေး ဖွံ့ဖြိုးတိုးတက်မှု လုပ်ငန်း အစီအစဉ်များအားဖော်ပြပါ။

အဆင့်	ကျေးရွာအတွက် ဦးစားပေး ဖွံ့ဖြိုး တိုးတက်မှု လုပ်ငန်းစဉ်များ	အဆိုပြုသူ (အမျိုးသားများ/ အမျိုးသမီးများ/အမျိုးသား+ အမျိုးသမီး)	အခန်းကဏ္ဍ
၁	စက်ပြင်ဆင်ရေး	လူ	အားလုံးဝင်ရောက်
၂	စက်ချွန်ဆင်ရေး	မ	"
၃			
၄			
၅			
၆			
၇			
၈			
၉			
၁၀			

ခေါင်းဆောင်၊ ကျေးရွာစီမံကိန်းအထောက်အကူပြုကော်မတီမှ အတည်ပြုသည်။

အမည် ဦးကျား လက်မှတ် [Signature] နေ့စွဲ ၂၀၂၂.၀၂.၀၃

ပုံစံ - ၀-၃ ကျေးရွာဖွံ့ဖြိုးရေး ဦးစားပေးအစီအစဉ် (Form PC 3)

လမ်းညွှန်ချက်။ အဆင့်(၃)ကျေးရွာဖွံ့ဖြိုးရေးမှန်းချက်အစည်းအဝေးပြီးဆုံးသောအခါ ကျေးရွာစီမံကိန်း အထောက်အကူပြု ကော်မတီသည် လူထုစည်းရုံးရေးမှူးအကူအညီဖြင့် ဤပုံစံကိုပြည့်စုံအောင် ပြည့်သွင်းရမည်။

လူထုစည်းရုံးရေးမှူး/ဝန်ထမ်း အမည်- **ဦးလင်မင်းထွန်း**

နေ့စွဲ- **၁၈.၉.၂၀၁၈** စက်ဝန်းအား အမှတ်ခြစ်ပါ (✓) စက်ဝန်း(၁) စက်ဝန်း(၂)
 စက်ဝန်း(၃) စက်ဝန်း(၄)

ပြည်နယ်/တိုင်း- **ဗွင်** မြို့နယ်- **ဘီးလင်း** ကျေးရွာအုပ်စု- **ငေးက** ကျေးရွာ- **ငေးက**

က။ အခက်အခဲအတားအဆီးများအားဆွေးနွေးခြင်း - ယခုလက်ရှိအခြေအနေတွင်ဤကျေးရွာဖွံ့ဖြိုးတိုးတက်ရေးအတွက် အဓိကအခက်အခဲအတားအဆီးများသည် မည်သည်များဖြစ်ပါသနည်း။ (အမျိုးသား/သမီး အနည်းဆုံးအခက်အခဲ ၅ ခုစီဖော်ပြပါ)

အုပ်စုဖွဲ့ဆွေးနွေးမှုများမှ တင်ပြသောအခက်အခဲအတားအဆီးများ	
မူလတန်းစာသင်ကျောင်းမရှိ၍ အခြားကျောင်းသို့ သွားရောက်ရခြင်း	<input type="checkbox"/> ကျား <input type="checkbox"/> မ <input checked="" type="checkbox"/> ကျား+မ
ငွေရှာဖွေရခက်ခဲခြင်း	<input type="checkbox"/> ကျား <input type="checkbox"/> မ <input checked="" type="checkbox"/> ကျား+မ
အစားအသောက်ဆိုင်များမရှိခြင်း	<input type="checkbox"/> ကျား <input type="checkbox"/> မ <input checked="" type="checkbox"/> ကျား+မ
ရွာတွင်းလမ်းမကောင်း၍ သွားလာရာတွင် အခက်အခဲရှိပါသည်။	<input type="checkbox"/> ကျား <input type="checkbox"/> မ <input checked="" type="checkbox"/> ကျား+မ
အလုပ်အကိုင်အခွင့်အလမ်းနည်းပါးခြင်း	<input type="checkbox"/> ကျား <input type="checkbox"/> မ <input checked="" type="checkbox"/> ကျား+မ
	<input type="checkbox"/> ကျား <input type="checkbox"/> မ <input checked="" type="checkbox"/> ကျား+မ
	<input type="checkbox"/> ကျား <input type="checkbox"/> မ <input checked="" type="checkbox"/> ကျား+မ

ခ။ မျှော်မှန်းခြင်း- နောင်လာမည့် (၅)နှစ် အတွင်း ကျေးရွာဖွံ့ဖြိုးရေး မျှော်မှန်းလျာထားချက်များအား တင်ပြပါ။

အုပ်စုဖွဲ့ဆွေးနွေးမှုများမှ တင်ပြသောအခက်အခဲအတားအဆီးများ	
မူလတန်းစာသင်ကျောင်းရှိလာ၍ ခရီးလမ်းများ ပြုပြင်ဆင်ခြင်ခြင်း	<input type="checkbox"/> ကျား <input type="checkbox"/> မ <input checked="" type="checkbox"/> ကျား+မ
ငွေရှာဖွေရခက်ခဲခြင်းကို လုံလောက်စွာ သုံးစွဲလာခြင်း	<input type="checkbox"/> ကျား <input type="checkbox"/> မ <input checked="" type="checkbox"/> ကျား+မ
ကျေးရွာအတွင်း အစားအသောက်ဆိုင်များ ဖွင့်လှစ်ခြင်း	<input type="checkbox"/> ကျား <input type="checkbox"/> မ <input checked="" type="checkbox"/> ကျား+မ
ရွာတွင်းလမ်းများ ကောင်းမွန်လာ၍ သွားလာရာတွင် ပိုမို အဆင်ပြေလာစေရမည်	<input type="checkbox"/> ကျား <input type="checkbox"/> မ <input checked="" type="checkbox"/> ကျား+မ
အလုပ်အကိုင်အခွင့်အလမ်းများ ပေါများ၍ ဝင်ငွေကောင်းမြဲစွာ ရရှိခြင်း	<input type="checkbox"/> ကျား <input type="checkbox"/> မ <input checked="" type="checkbox"/> ကျား+မ
	<input type="checkbox"/> ကျား <input type="checkbox"/> မ <input checked="" type="checkbox"/> ကျား+မ
	<input type="checkbox"/> ကျား <input type="checkbox"/> မ <input checked="" type="checkbox"/> ကျား+မ

၈။ လူထုစီမံကိန်း၏ လာမည့် (၄) နှစ်အတွက် အကျုံးဝင်သော ဦးစားပေး ဖွံ့ဖြိုးတိုးတက်မှု လုပ်ငန်း အစီအစဉ်များအားဖော်ပြပါ။

ဦးစားပေးအဆင့်	ကျေးရွာအတွက် ဦးစားပေး ဖွံ့ဖြိုးတိုးတက်မှု လုပ်ငန်းစဉ်များ	အဆိုပြုသူ (အမျိုးသားများ/ အမျိုးသမီးများ/ အမျိုးသား+အမျိုးသမီး)	အခန်းကဏ္ဍ	ဦးစားပေးအဆင့်မှတ်ချက်	ခန့်မှန်းကုန်ကျစရိတ်	အကျိုးခံစားခွင့်ရှိသူ ခန့်မှန်းခြေအရေအတွက်		
						ကျား	မ	ပေါင်း
၁	မူလတန်းစာအောင်ကျောင်းဆောက်လုပ်ခြင်း (၄၈'x၃၀'x၁၁'၆")	အမျိုးသား + အမျိုးသမီး	ပညာရေး	၁	၂၁၀၀၀၀၀	၁၅၃	၁၃၂	၂၈၅
၂	တံတားဖောက်လုပ်ခြင်း၊ ခင်းခြင်း၊ တံတားဖော်ပြခြင်း	အမျိုးသား		၂	၁၀၅၃၅၅၆	၁၅၃	၁၃၂	၂၈၅
၃	ဂေဟစနစ်တူးဖော်ခြင်း	အမျိုးသား		၃				
၄	ရွာလယ်ကားပေးအောင်ဆောက်လုပ်ခြင်း	အမျိုးသား		၄				
၅								
၆								
၇								
၈								
၉								

၉။ လူထုစီမံကိန်း၏ လာမည့် (၄) နှစ်အတွက် အကျုံးဝင်သော ဦးစားပေး ဖွံ့ဖြိုးတိုးတက်မှု လုပ်ငန်း အစီအစဉ်များအားဖော်ပြပါ။

အဆင့်	ကျေးရွာအတွက် ဦးစားပေး ဖွံ့ဖြိုး တိုးတက်မှု လုပ်ငန်းစဉ်များ	အဆိုပြုသူ (အမျိုးသားများ/ အမျိုးသမီးများ/ အမျိုးသား+ အမျိုးသမီး)	အခန်းကဏ္ဍ
၁	စက်ပြင်သင်တန်း	(က)	အသက်မွေးဝမ်းကြောင်း
၂	စက်ချုပ်သင်တန်း	(ခ)	
၃	အသက်မွေးဝမ်းကြောင်း နည်းပညာ	(က + ခ)	
၄	သစ်တန်း တောင်းခံခြင်း		
၅			
၆			

ခေါင်းဆောင်၊ ကျေးရွာစီမံကိန်းအထောက်အကူပြုကော်မတီမှအတည်ပြုသည်။

အမည် ----- ဦးကျောင်းလက်မှတ် ----- ၈.၈.၂၀၁၈

၁၂။ အစည်းအဝေးမှတ်တမ်းများ

အစည်းအဝေး မှတ်တမ်း

ကျေးဇူး - လေးစားစေ

ဖြိုနယ် - အီးလင်း

အုတ်စု - လေးစားစေ

ရက်စွဲ - ၁၈.၉.၂၀၁၈

နေရာ - လေးစားကျေးဇူးအုတ်ကြီးကျောင်း

အကြောင်းအရာ - စတုတ္ထနှစ်စက်ဝန်းအတွက် ပထမ အကြိမ်အစည်းအဝေး

ဆွေးနွေးချက်များ - စီမံကိန်းရည်ရွယ်ချက်၊ စီမံကိန်းအမည်နှင့်ထောက်ပံ့ရေး

သည် ပွဲစည်းပုံအခြေအနေ စီမံကိန်းစက်ဝန်းအကြောင်းနှင့်

ထောက်ပံ့ငွေရရှိပုံ၊ အထွက်ငွေစီဆင်းလုပ်ပတ်ပုံနှင့်စီမံကိန်း

စတင်ချိန် - ၁၀:၀၀ am

မှဆောင်ရွက်သည်လုပ်ငန်းများကိုရှင်းပြသည်။

ပြီးဆုံးချိန် - ၂:၀၀ pm

ကော်မတီဝင်များဆောင်ရွက်ရန်ရှောင်ရွက်ချက်များနှင့်အကန့်အသတ်

များကျားမရေးရာအခန်းကဏ္ဍဝေဖန်အကြံပြုတိုင်ကြားခြင်း

ရေးအကြောင်းရှင်းပြခြင်း

စေတနာ့စုံတမ်းများရွေးချယ်ခြင်း၊ လူမှုဆန်းစစ်ခြင်းတို့ကိုဆွေးနွေးဆောင်

ရွက်သည်။

အဖွဲ့များခွဲ၍ လူမှုရေးအရင်းအမြစ်ပြုစေပုံ၊ ရာသီခွင်ဖြည့်စွက်

ဖင်းကားချပ်၊ မင်္ဂလာဒုံ၊ အရင်းအမြစ်အဖော်အသုံးချမှုနှင့်ကိန်းချမ်းမှု

ဥစ္စာဓာတ်ဖြည့်ပံ့ပိုးမှုအဆင်အတင်ဖြစ်ခြင်း၊ ခြေပုံများရေးဆွဲခြင်းတို့ကို

ဆောင်ရွက်သည်။

ဦးဆောင်ဆွေးနွေးသူ - ဦးရင်မင်းထွန်း၊ ဦးကျော်ရဲအောင်

အစည်းအဝေးတက်ရောက်သူ - ကျား ၁၆၂ ဦး၊ မ - ၈၅ ဦး

စုစုပေါင်း - ၂၄၇ ဦး

အခပုဒ်အဝေးမှတ်တမ်း

ကျေးဇူး - လေးဇော

ဖြိုနှယ် - ဘီလင်း

ဘုတ်စု - လေးဇော

ဂုဏ်စွဲ - ၁၈. ၉. ၂၀၁၈

နေရာ - လေးဇောကျေးဇူးအုပ်ကြီးကျောင်း

အကြောင်းအရာ - ဒုတိယအကြိမ်ကျေးဇူးဖွံ့ဖြိုးရေးစီမံချက်ရေးဆွဲခြင်းအခပုဒ်အဝေး

ဆွေးနွေးချက်များ - အခပုဒ်အဝေးတက်ရောက်လာသူများအား ဆွေးနွေးချက်များ

ကိုဖြန့်လေ့ရှိသည့်အခပုဒ်ခြင်း၊ အမျိုးအားနှင့်အမျိုးအမီးများကို

ပြောဖွဲ့ခွဲဖြီး၊ ကျေးဇူးဖွံ့ဖြိုးတိုးတက်ရေးအတွက်ကြံ့ခွေ့

စတင်ချိန် ၁၁:၀၀ am နေရာကတစ်ဆင့်အခပုဒ်များကိုဖော်ထုတ်စေခြင်း၊ နောင်၅နှစ်တာ

ဖြိုးဆဲးချိန် ၃:၃၀ pm ကာလအတွက်ကျေးဇူးအပေါ်ထားရှိရမည့်မျှော်မှန်းချက်

များအားဖော်ထုတ်စေခြင်း၊ ကျေးဇူးအတွက်လျှို့ဝှက်နေသော

စီမံကိန်းလုပ်ငန်းခွဲများအားမဲယေးရွေးချယ်ခွဲပါသည့်

ကျေးဇူးစီမံကိန်းအထောက်အကူပြုကော်မတီဝင်များအခြေအနေ

အားသုံးသပ်၍ဆက်၍နေရာများတွင်အစားတိုး၍ဖြန့်လေ့ရှိရွေး

ချယ်ခြင်း၊ ကော်မတီဝင်အသစ်များအဖွဲ့ကိုဖွဲ့စည်းမှတ်တမ်းများ

ကောက်ခံခြင်းတို့ကိုဆောင်ရွက်ခွဲပါသည့်

ဦးဆောင်ဆွေးနွေးသူ - ဦးလင်းမင်းထွန်း၊ ဦးကျော်ရဲအောင်

အခပုဒ်အဝေးတက်ရောက်သူ - ကျား ၁၆၂ ဦး၊ မ ၈၅ ဦး

စုစုပေါင်း - ၂၄၇ ဦး

၁၃။ ကဏ္ဍအလိုက် အခက်အခဲမှတ်တမ်းများ

ကျေးဇူး - လေးစော

ကဏ္ဍအလိုက် ဦးစားပေးလုပ်ငန်းချုပ်ပေးသော:

ကဏ္ဍ	ဦးစားပေးအဆင့်	လုပ်ငန်းအမျိုးအစား	အဆိုပြုသူ (အမှန်ခြစ်ရန်)			ခုနှစ်	ထောက်ပံ့မည့်အဖွဲ့အစည်း (သို့) ဌာန	မှတ်ချက်
			ကျား	မ	ကျား+မ			
အခြေခံအဆောက်အအုံကဏ္ဍ (လမ်း/တံတား/ရေရရှိရေး/မီးလင်းရေး)	၀	ရွာတွင်းမြေအားလမ်းခင်းခြင်းနှင့် တံတားဖော်ပြချက်ဆောင်ရွက်ခြင်း			✓	၂၀၁၉	CDI	
	၂							
	၂	ရေတွင်းတူးဖော်ခြင်း						ပြင်ပအဖွဲ့အစည်း
	၄	ရွာလယ်လူထုကုန်း						
	၅	ဆောင်ဆောက်လုပ်ငန်း						
လူမှုဝန်းကျင်ကဏ္ဍ (ပညာရေး/ ကျန်းမာရေး နှင့် ဆိုင်သောအဆောက်အအုံများနှင့် အခြားလိုအပ်ချက်များ)	၀	မူလတန်းစာအုပ်ကျောင်း			✓	၂၀၁၉	CDI	
	၂	ဆောင်ဆောက်လုပ်ငန်း						
	၃							
	၄							
	၅							
သက်မွေးဝမ်းကျောင်းကဏ္ဍ (စိုက်ပျိုးရေး/ မွေးမြူရေး နှင့် ဆိုင်သော အဆောက်အအုံများနှင့် အခြား လိုအပ်ချက်များ)	၀	စက်ပြင်သင်တန်း						ပြင်ပအဖွဲ့အစည်း
	၂	စက်ချုပ်သင်တန်း						
	၃	အားကစားပွဲဝမ်းကြောင်း						
	၄	နည်းပညာသင်တန်း						
	၅	တောင်းခံခြင်း						
သဘာဝသေးအန္တရာယ် လျော့ပါးရေး ကဏ္ဍ	၀							
	၂							
	၃							
	၄							
	၅							
အခြားကဏ္ဍ (ဌာနဆိုင်ရာများသို့ လွှဲပြောင်းနိုင်ခြင်း နှင့် အကောင်အထည်ဖော်ဆောင်ရွက်ပေးနိုင်ခြင်းမရှိသော လုပ်ငန်းများ)	၀							
	၂							
	၃							
	၄							
	၅							

