

ပြည်ထောင်စု သမ္မတ မြန်မာနိုင်ငံတော်အစိုးရ
စိုက်ပျိုးရေး ၊ မွေးမြူရေးနှင့် ဆည်မြောင်းဝန်ကြီးဌာန
ကျေးလက်ဒေသဖွံ့ဖြိုးတိုးတက်ရေးဦးစီးဌာန
ဘီးလင်းမြို့နယ်



National Community Driven Development Project

လူထုဗဟိုပြုစီမံကိန်း



ကျေးရွာဖွံ့ဖြိုးရေးအစီအစဉ်
Village Development Plan (VDP)
ဘီးလင်းမြို့နယ်

၂၀၁၉ ခုနှစ်

ဇီးကုန်းကျေးရွာ

မဲပလီကျေးရွာအုပ်စု

မာတိကာ

စဉ်	အကြောင်းအရာ	စာမျက်နှာ
၁။	မာတိကာ	၁
၂။	ဘီးလင်းမြို့နယ်မြေပုံ	၂
၃။	ကျေးရွာအုပ်စုမြေပုံ	၃
၄။	ကျေးရွာအခြေခံအချက်အလက်များနှင့် ကျေးရွာသမိုင်းကြောင်း	၄-၆
၅။	လူထုပူးပေါင်းပါဝင်သော လူမှုဆန်းစစ်ခြင်းနှင့် အကဲဖြတ်ခြင်း လုပ်ငန်းစဉ် (PSA/PRA) အကျဉ်းချုပ်ဇယား	၇
၆။	(က) လူမှုရေး အရင်းအမြစ်ပြုပြင်မှုနှင့် သုံးသပ်ချက် (ခ) ဥစ္စာဓန ကြွယ်ဝမှု အဆင့်အတန်း သတ်မှတ်ခြင်း နှင့် အသက်မွေးဝမ်း ကျောင်းပြဇယားနှင့် သုံးသပ်ချက်များ (ဂ) အရင်းအမြစ် ပိုင်ဆိုင်မှု သုံးသပ်ခြင်း (ဃ) ရာသီခွင်ပြ ပြက္ခဒိန်နှင့် သုံးသပ်ခြင်း (င) ပင့်ကူအိမ် သုံးသပ်ခြင်း (စ) ဗင်းကားချပ် (ဆ) အမျိုးသား/အမျိုးသမီး အခက်အခဲများ (ဇ) ကျေးရွာမျှော်မှန်းချက် (အမျိုးသား/အမျိုးသမီး) (ဈ) ဦးစားပေးလုပ်ငန်းများ	၈-၉ ၁၀-၁၁ ၁၂-၁၃ ၁၄-၁၅ ၁၆-၁၇ ၁၈-၂၀ ၂၁ ၂၂ ၂၃
၇။	ကော်မတီဝင်များရွေးချယ်ခြင်းနှင့်ကျေးရွာဖွံ့ဖြိုးရေး အစီအစဉ်ဆောင်ရွက်မှုမှတ်တမ်း ဓါတ်ပုံများ	၂၄
၈။	ကော်မတီဝင်များ စာရင်း	၂၅
၉။	ကျေးရွာအချက်အလက်ပုံစံ (၁)	၂၆-၃၇
၁၀။	စီမံကိန်းအချိန်စက်ဝန်းအချိန်ဇယား (ပုံစံ ၂)	၃၈-၄၂
၁၁။	ကျေးရွာဖွံ့ဖြိုးရေးဦးစားပေးအစီအစဉ် (ပုံစံ ၃)	၄၃-၅၂
၁၂။	အစည်းအဝေးမှတ်တမ်းများ	၅၃
၁၃။	ကဏ္ဍအလိုက် အခက်အခဲမှတ်တမ်း	၅၄

ဘီးလင်းမြို့နယ် အခြေပြမြေပုံ

N

 ဘီးလင်းမြို့နယ်
 မွန်ပြည်နယ်



ရည်ညွှန်းချက်	
မြို့နယ်နယ်နိမိတ်	-----
ကျေးရွာနယ်နိမိတ်	-----
ကျေးရွာအုပ်စု	○
ကျေးရွာ	●
မြစ်အောင်း	~~~~~
ကားလမ်း	———
ပီးရုတားလမ်း	———
ခရိုင်မူင်းဆက်လမ်း	———

ကျေးရွာအုပ်စုပြမြေပုံ

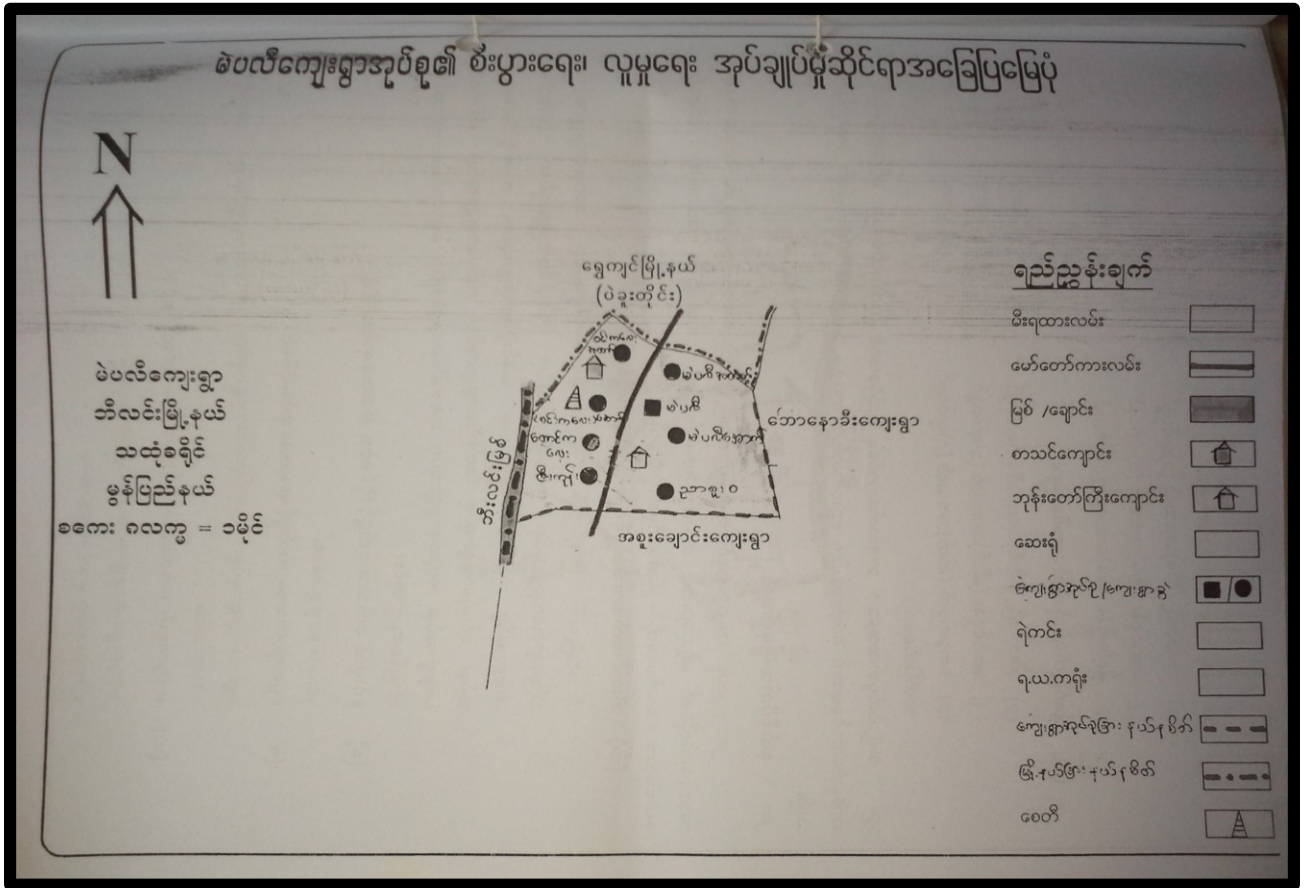

အုပ်စုတွင်ပါဝင်သော ကျေးရွာများမှာ

- ၁။ မဲပလီအထက်
- ၂။ ဝင်းကလေးအောက်
- ၃။ တောင်လေး
- ၄။ မဲပလီ
- ၅။ ဇီးကုန်း
- ၆။ ညာစုဝ

၃။ကျေးရွာအတွင်းရှိစုစုပေါင်းအိမ်ထောင်စုနှင့် လူဦးရေ

အိမ်ထောင်စု	ကျား	မ	စုစုပေါင်း
၃၉	၉၉	၁၀၅	၂၀၄

လူမျိုးစု/လူမျိုးစုအိမ်ထောင်စု

အမျိုးအစား	အိမ်ထောင်စု	ကျား	မ	စုစုပေါင်း
ဗမာ	၃	၄	၆	၁၀
ကရင်	၃၆	၉၅	၉၉	၁၉၄

ထိခိုက်လွယ်အိမ်ထောင်စု

ထိခိုက်လွယ်အုပ်စု	အိမ်ထောင်စု	ကျား	မ	စုစုပေါင်း
သက်ကြီးရွယ်အို	-	-	-	၂
အမျိုးသမီး ဦးဆောင်	၇	-	-	၇
မသန်စွမ်း	-	-	-	၄
မြေယာမဲ့	-	-	-	-

ကျေးရွာရှိအခြေခံအဆောက်အအုံများ

ပညာရေး	ခြံစံပါ	ကျန်းမာရေး	ခြံ စံပါ	ဘာသာရေး	ခြံစံပါ
အထက်တန်းကျောင်း		ဆေးရုံ		ဘုရား/စေတီ	
အလယ်တန်းကျောင်း		ကျန်းမာရေးဌာန		ဘုန်းကြီးကျောင်း	
မူလတန်းကျောင်း		ကျန်းမာရေးဌာနခွဲ		ဟိန္ဒူဘုရားကျောင်း	
မူကြိုကျောင်း	✓	ဆေးခန်း		ခရစ်ယာန်ဘုရားကျောင်း	
အခြား(မူလတန်းကျောင်း)	✓	အခြား		ဗလီ	
မှတ်ချက်		မှတ်ချက်		မှတ်ချက်	

အဓိကစီးပွားရေးလုပ်ငန်းများ

စိုက်ပျိုးရေး	မွေးမြူရေး	အသေးစားစီးပွားရေးလုပ်ငန်းများ	အခြား
တောင်ယာ	ဆိတ် ၊ ဝက်	ဝါးခုတ်ခြင်း	

ကျေးရွာအတွင်းအဓိကပိုင်ဆိုင်မှုများ

ကျေးရွာပိုင်ဆိုင်မှုများ	စိုက်ပျိုးရေး	စားကျက်မြေ	သစ်တောမြေ	သဲ/ကျောက်ရရှိမှု	ရေတွင်း/ရေကန်	စက်ရေတွင်း
အရေအတွက်	၈၀ ဧက	-	-	-	၁	-

ကျေးရွာအတွင်းအခြားပိုင်ဆိုင်မှုများ

ကျေးရွာပိုင်ဆိုင်မှုများ	ရေတင်စက်	ထွန်	ထယ်	ကွဲ	နွား	အခြား
အရေအတွက်	-	-	-	၁၅	၈	ဆိတ် (၂၀)

အခြားကျေးရွာရှိအသုံးပြုနိုင်သော အရင်းအမြစ်/ အချက်အလက်များ

အရင်းအမြစ်	ဆေးခန်း	မူလတန်းကျောင်း	ဈေး	ကျွမ်းကျင်လုပ်သား	လုပ်သား	မြေတူးစက်	လမ်းကြိုတ်စက်
အရေအတွက်	-	၁	-	-	၅	-	-

၅။ လူမှုဆန်းစစ်ခြင်းနှင့်အကဲဖြတ်ခြင်းလုပ်ငန်းစဉ်(PSA/PRA)အကျဉ်းချုပ်ဇယား

လူထုပူးပေါင်းပါဝင်သော လူမှုဆန်းစစ်ခြင်းနှင့် အကဲဖြတ်ခြင်းလုပ်ငန်းစဉ် (PSA/PRA) အကျဉ်းချုပ်ဇယား

စဉ်	အကြောင်းအရာ	ရက်စွဲ	ဦးတည်အုပ်စု	တက်ရောက်သူ			အဓိကဆွေးနွေးချက်များ
				ကျား	မ	ပေါင်း	
၁	လူမှုစီးပွားအဆင့်သတ်မှတ်ခြင်း (Wealth Ranking)	၂.၁၁.၁၈	ချမ်းသာ၊အလယ်အလတ်၊ နွမ်းပါး၊ အလွန်နွမ်းပါးအုပ်စုများ	၁၀	၂၃	၃၃	ကျေးရွာလူမှုစီးပွားအုပ်စုများခွဲခြားသတ်မှတ်နိုင်ရေးအတွက် အခြေခံစံနှုန်းများ သတ်မှတ်ခြင်း၊ကျေးရွာသားများနှင့် အများသဘောတူခွဲခြားသတ်မှတ်ခြင်း
၂	ရာသီခွင်ပြပြက္ခဒိန် (Seasonal Calendar)	၂.၁၁.၁၈	ကော်မတီဝင် အမျိုးသမီး၊အမျိုးသားများ)	၁၀	၂၃	၃၃	ရာသီဥတု၊ စိုက်ပျိုးသီးနှံများ၊ လယ်ယာလုပ်ငန်းများ၊နေ့စားလုပ်ငန်းများ၊ မွေးမြူရေးလုပ်ငန်းများ၊ဝမ်းစာဖူလုံမှုနှင့်ပွဲတော်များ
၃	ကျေးရွာလူမှုရေးပြ၊ သယ်ဇာတမြေပုံ(Social map /resource map)	၂.၁၁.၁၈	ရပ်မိရပ်ဖကော်မတီဝင်များ	၁၀	၂၃	၃၃	အိမ်အမျိုးအစားများ၊အခြေခံအဆောက်အအုံများ၊လမ်းပန်းဆက်သွယ်ရေးအခြေအနေ၊လယ်ယာမြေများ၊မြစ်ချောင်းများ၊ ရေတွင်းရေကန်များ၊သစ်တောများ
၄	ပြဿနာသစ်ပင် (Problem tree)		အမျိုးသားများ၊ ကော်မတီဝင်များ				ဆွေးနွေးထားသောအခြေခံအဆောက်အအုံများ၊အသက်မွေးဝမ်းကျောင်းလုပ်ငန်းများ နှင့် ပညာရေး၊ကျန်းမာရေး
၅	ပြဿနာသစ်ပင် (Problem tree)		အမျိုးသမီးများ				ဆွေးနွေးထားသောအခြေခံအဆောက်အအုံများ၊အသက်မွေးဝမ်းကျောင်းလုပ်ငန်းများ
၆	ကျေးရွာ၏(၄)နှစ်စာဦးစားပေးအစီအစဉ်ပြဇယား	၂.၁၁.၁၈	အမျိုးသားအုပ်စု၊ အမျိုးသမီးအုပ်စု လူငယ်အုပ်စု၊ရပ်မိရပ်ဖအုပ်စု	၁၀	၂၃	၃၃	အကျိုးပြုပြီးရေးအကျိုးခံစားခွင့်နှင့် အဓိကလိုအပ်ချက်များအပေါ် မူတည်၍ဆုံးဖြတ်သည်။
၇	အဖွဲ့အစည်းချိတ်ဆက်ပုံ(Venn Diagram)	၂.၁၁.၁၈		၁၀	၂၃	၃၃	ကျေးရွာအတွင်းရှိ အဖွဲ့အစည်းများမည်သည့်အတွက်မည်သည့်အဖွဲ့အစည်းများ ချိတ်ဆက်လုပ်ကိုင်မှု
၈	ပင့်ကူအိမ်ကွန်ယက်(Spider Web)	၂.၁၁.၁၈	အမျိုးသားများနှင့် အမျိုးသမီးများ	၁၀	၂၃	၃၃	အမျိုးသားများနှင့် အမျိုးသမီးများတန်းတူအခွင့်အရေးများရရှိမှုနှင့်မရရှိသည့် အကြောင်းအရင်းများ
၉	ပြဿနာအခွင့်အရေး၊လက်ရှိအခြေအနေနှင့် ပြောင်းလဲမှုညွှန်းကိန်းများ		ကျေးရွာလူထု				ပြဿနာအခွင့်အရေး၊လက်ရှိအခြေအနေကို သိရှိနိုင်ရန်နှင့် ပြောင်းလဲမှု ညွှန်းကိန်းများ

(က) လူမှုရေးအရင်းအမြစ်ပြမြေပုံ

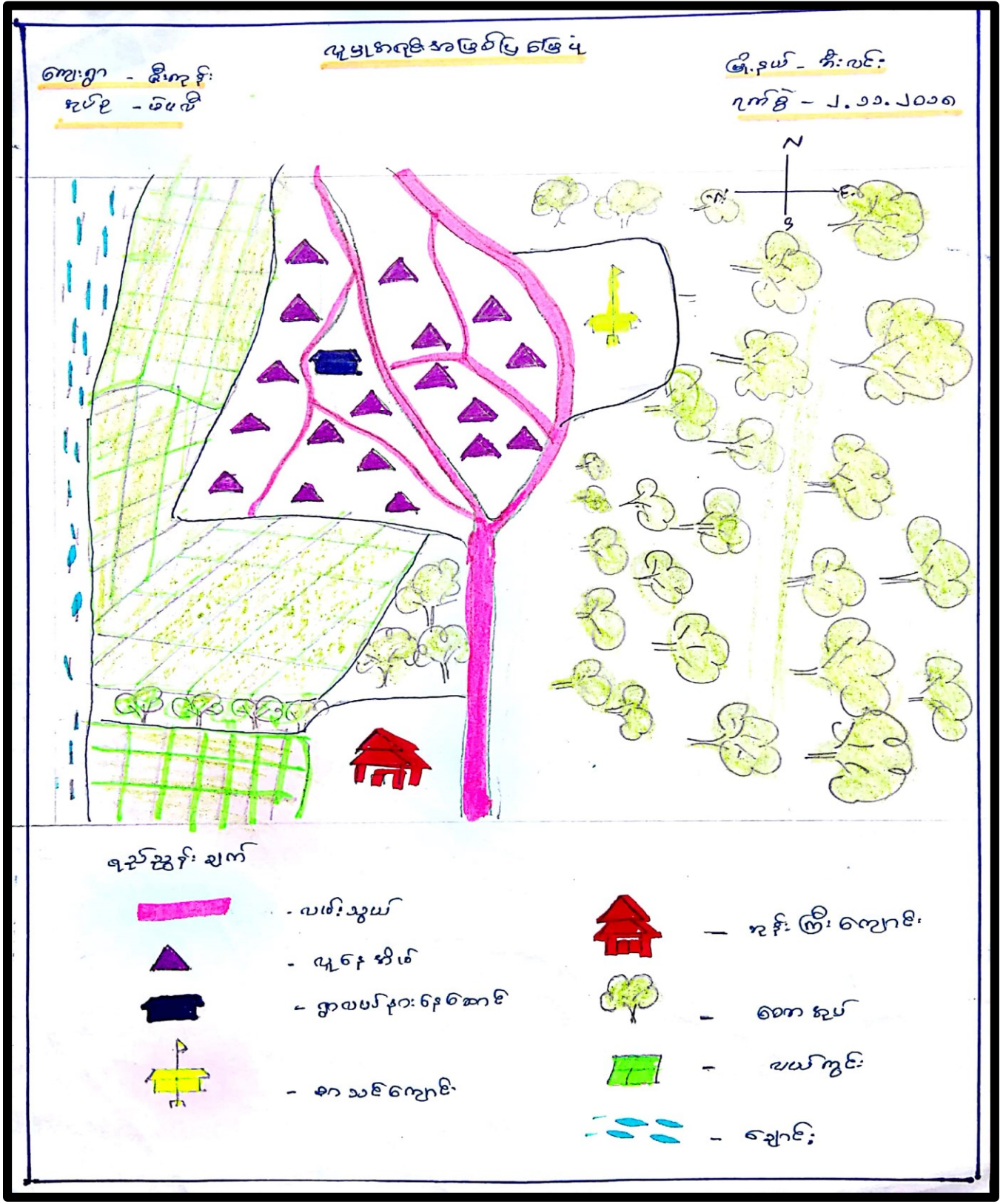

က။လူမှုရေးအရင်းအမြစ်ပြုပြင်ဆောင်ရွက်ရေးနှင့် သုံးသပ်ချက်

လူမှုရေး: နားခင်း စတင်ပြုပြင်ရေးနှင့် ဆန်းစစ်ခြင်း

ကျေးဇူး - ဒီးကုန်း
ကျေးဇူးစာအုပ် - ဖေဖော်ဝါရီ

ဖွဲ့စည်း - နီးလင်း
ရက်စွဲ - ၂.၁၁.၁၈

- ကေလီယာစိုက်ပျိုးခြင်း၊ လယ်ယာ၊ ဘေးဒုက္ခဒေသကို ခြံခိုခြင်း၊ ကုန်ပစ္စည်းများ ဝယ်ယူခြင်း၊ အခြား
- ရေ၊ စားကျွမ်းမှုများကိုလည်း ဆောင်ရွက်ခြင်း၊ ကုန်ပစ္စည်းများကိုလည်း ဆောင်ရွက်ခြင်း၊ ကုန်ပစ္စည်းများကိုလည်း ဆောင်ရွက်ခြင်း
- ဒီးကုန်းကျေးရွာကို သွားမည်ဆိုပါက ရွာထဲသို့ဝင်ရောက်ရာတွင် အခြားကျေးရွာများသို့ သွားရောက်ခြင်း၊ အခြားကျေးရွာများသို့ သွားရောက်ခြင်း
- ကျေးဇူးစာအုပ်ကို ကျင့်သုံးခြင်း၊ အခြားကျေးရွာများသို့ သွားရောက်ခြင်း၊ အခြားကျေးရွာများသို့ သွားရောက်ခြင်း

ခ။ ဥစ္စာနေကြွယ်ဝမှု အဆင့်အတန်း သတ်မှတ်ခြင်းနှင့် အသက်မွေးဝမ်းကျောင်းပြုလောင်း

ဥစ္စာနေ ကြွယ်ဝမှု အဆင့် သတ်မှတ်ခြင်းနှင့်

အသက်မွေးဝမ်းကျောင်း မှ စာရင်း

ကျေးဇူး - ဒီးကုန်

ဖို့နယ် - ကီးလင်း

ကျေးဇူးကုန် - မ.ပ.လီ

ဂျက်စ် - ၂.၁၁.၁၈

အမျိုးအစား	ပိုင်ဆိုင်မှု	အသက်မွေးဝမ်းကျောင်း	နိမ့်ဆုံးစာရင်း	။
မြေပျဉ်ဆောင် ပိဿာစု	ပျဉ်ဆောင်ပျဉ်ခင်း၊ သွယ်ဖိုး၊ ကျွဲ၊ နွား (၃၂) နောင်၊ ဝက် (၂) နောင်၊ ဥယျာဉ် (၁)၊ လယ် (၂) ဧက	ဥယျာဉ်ဖြူ၊ လယ်၊ နေ့စား၊ ကျက်စား၊ ချေးငွေ	၇	၇၅
ဒေသခံ နေထိုင် မြေပျဉ်ဆောင် ပိဿာစု	ပျဉ်ဆောင်ပျဉ်ခင်း၊ ဝက်မို့ ကျွဲ၊ နွား (၂၁) နောင်၊ ဝက် (၁) လယ် (၁) ဧက	လယ်၊ နေ့စား၊ ကျက်စား	၇	၁၇၅
မထေပျဉ်ဆောင် ပိဿာစု	ပျဉ်ခင်း၊ ဝက်၊ ဝက်မို့ ကျွဲ၊ နွား (၁) နောင်	နေ့စား၊ ကျက်စား	၁၉	၅၀
နွမ်းပါးဆောင် ပိဿာစု	ဝါး၊ နို့	နေ့စား၊ ကျက်စား	၁၀	၂၅
စုစုပေါင်း				

ပါဝင်ဆွေးနွေးသူ - ကျား (၁၀)၊ မ (၂၃)

ဦးဆောင်ဆွေးနွေးသူ - ဦးကျော်အောင်

စုစုပေါင်း - (၃၃) ဦး

မှတ်တမ်းတင်သူ - အောင်စိုစို

၈။ အရင်းအမြစ်ပိုင်ဆိုင်မှုပြ ဇယား

အရှင်းအကြမ်းများ သုံးစွဲမှု ပုံစံပြဇယား

ကျေးရွာ - ဇီးကုန်း
ကျေးရွာအုပ်စု - မဲပင်

ဇွဲနယ် - ဇီးကုန်း
ရက်စွဲ - ၂.၁၁.၁၈

ဇယား	မ	ကျား + မ
အဖွဲ့၊ နား လယ် ဆိုင်ကယ်		သစ်တော တောင်ယာ စာသင်ကျောင်း အုန်းကြီးကျောင်း ကျောင်း ရွာလယ်နားနေအောင်

ကုန်စည်အဖြစ်ထိန်းချုပ်မှု ပုံစံပြဇယား

ဇယား	မ	ကျား + မ
အဖွဲ့၊ နား လယ် ဆိုင်ကယ်		သစ်တော တောင်ယာ စာသင်ကျောင်း အုန်းကြီးကျောင်း ကျောင်း ရွာလယ်နား နေအောင်

ပါဝင်ဆွေးနွေးသူ - ကျား (၁၀)၊ မ (၂၃)

စုစုပေါင်း - (၃၃) ဦး

ဦးဆောင်ဆွေးနွေးသူ - ဆာဦးဦး

မှတ်တမ်းတင်သူ - ဦးကျော်စောစော

၇။ အရင်းအမြစ်ပိုင်ဆိုင်မှုပြဇယား သုံးသပ်ချက်

အရင်းအမြစ်ပိုင်ဆိုင်မှုပြဇယား သုံးသပ်ချက်

- လယ်ကျွဲ၊ နွား၊ ဆိုဗာနယ်များကို စာမျိုးပေးများသာ နှိမ်က ချုံးခွဲဖြိုး သူ့လို ကိုပတ်တိုင်

ထိန်းချုပ်ကြည့်ရှုရမည်။

- ယစ်တော၊ တောဥယျာ၊ စာယစ်ကျွဲ၊ ဂျန်းကြိုးကျွဲ၊ ကျွဲ၊ နွား၊ ကို

စာမျိုးပေး၊ စာမျိုးပေးများပါ မှဝေချုံးခွဲကြပြီး တချို့က ရေခဲ၊ ကပ်ကပ်များကို

စာမျိုးပေးများထိန်းချုပ်ခွင့် ၇ ရက်လျှင်၊ ကပ်ကပ်၊ ကပ်ထိန်းချုပ်ခွင့် ခွင့် ဖွဲ့

ပေး

- စာမျိုးပေးများ ချုံးဖြတ်ချက်ချခြင်း၊ စာကောင်စွဲပေးတော့ ငွေကပ်ခြင်း

လိုအပ်စေ စာမျိုးပေးများ နှင့် တင်းကျပ်စွာ စွဲကြပြီး နှစ်စဉ် ကပ်ကပ်များ စား

မှဝေထိန်းချုပ်ချုံးခွဲ ခွင့်ပေးရမည်။

ဃ။ ရာသီခွင်ပြ ပြက္ခဒိန်

ရာသီခွင်ပြဇယား

ကျေးရွာ - ဇီးကုန်း

ကျေးရွာအုပ်စု - မဲပစ်

မြို့နယ် - နီးစပ်

ရက်စွဲ - ၂၀၂၀.၁၅

အကြောင်းအရာ	တန်ခူး	ကဆုန်	နယုန်	ဝါဆို	ဝါခေါင်	တော်သလင်း	သီတင်းကျွတ်	တန်ဆောင်မုန်း	နတ်တော်	ပြာသို	တပို့တွဲ	တပေါင်း
ရာသီဥတုအခြေအနေ												
စိုက်ပျိုးရေး	-							-	-	-	-	-
မွေးမြူရေး	-	-	-	-	-	-	-	-	-	-	-	-
ဝင်ငွေ	← နည်းမရှိ			←			← သင့်			← နည်း		
အလုပ်များသောကာလ	-	←			←			←			←	
ကျန်းမာရေး	-	← ငှက်ဇွန်			←			← ငှက်ဇွန်			←	
ပွဲတော်လ			←			←					-	-

ပါဝင်ဆွေးနွေးသူ - ကျား (၁၀)၊ မ (၂၃)

စုစုပေါင်း - (၃၃) ဦး

ဦးဆောင်ဆွေးနွေးသူ - ဦးကျော်စောစော

မှတ်တမ်းတင်သူ - ဆောဦးဦး

ယ။ ရာသီခွင်ပြ ပြက္ခဒိန် သုံးသပ်ချက်

ရာသီခွင်မြေပုံအသေးသုံးသပ်ချက်

- တောင်ယာလုပ်ငန်းကို စတင် စိုက်ပျိုးကြသည်။ ရေနံ၊ ကျွဲ၊ ကင်း၊ လုပ်ကိုင်ခြင်း၊ ဗျေဇာဏ၊ ယိုက်ခြင်း တို့ကို လုပ်ကိုင်ဆောင်ရွက်သည်။ ဝင်ငွေပို့ ဗွဒ်၊ မဂ္ဂိယော၊ ကြောင့် အားဝတ်နေရေး စသည်တို့ဖြစ်သည်။
- ရွှေရာသီတွင် ထွက်ငွေများ၊ ဘေးအန္တရာယ် မကြုံရဘဲ ဖြစ်ပျက်မှုများ ဖြစ်သည်။
- တောင်ပေါ်ထောင့်၌ ရာသီခွင် များစွာ ရှိသည်။
- တပေါင်း၊ တနင်္ဂနွေ၊ တနင်္လာ၊ သောမဂ္ဂ၊ ဘုရားတော်၊ ဤလူများ စသည့်အား လုပ် ယူကန် ဖြစ်သည်။
- စာမျိုး၊ သစ်၊ များသည် စိမ်းဖြူလိမ္မော်၊ တောင်ယာပေါင်းများစွာရှိခြင်း၊ ပေါင်းစုံကန် ဖြစ်တို့ကို လုပ်ကိုင်သည်။
- စာမျိုး၊ သစ်၊ များသည် စာမျိုး၊ သာဓုဒ္ဓိလုပ်ငန်း၊ သတင်းတူမဂ္ဂ ဖြစ် ဖြစ်ကြောင်း ဝင်ငွေသည်၊ ဂုဏ်ထူးဆောင်တို့ ပါဝင်သည်။
- ကျေးရွာတွင် ကျား၊ မြင်း၊ ရာ နှစ်စဉ်ကန်၍ ဘေးအန္တရာယ် ကြောင့် အေး၊ ရွှေ၊ ဖြစ်၊ တနင်္ဂနွေ၊ မြင်း၊ နှစ် သာတူညီညီ မြင်း၊ စာကြောင်း၊ အေး၊ ရွှေ၊ ဖြစ်၊ ဖြစ်၊ ဖြစ်၊ ရှေး လုပ်ငန်းများတွင် ပိုမိုပါဝင်လာမည်။

င။ ပင့်ကူအိမ်သုံးသပ်ခြင်း

ပင့်ကူအိမ်သုံးသပ်ခြင်း

ကျေးရွာ - ဇီးကုန်း
ကျေးရွာအုပ်စု - မဲပင်

မြို့နယ် - နီးလင်း
ရက်စွဲ - ၂.၁၁.၂၀၁၈

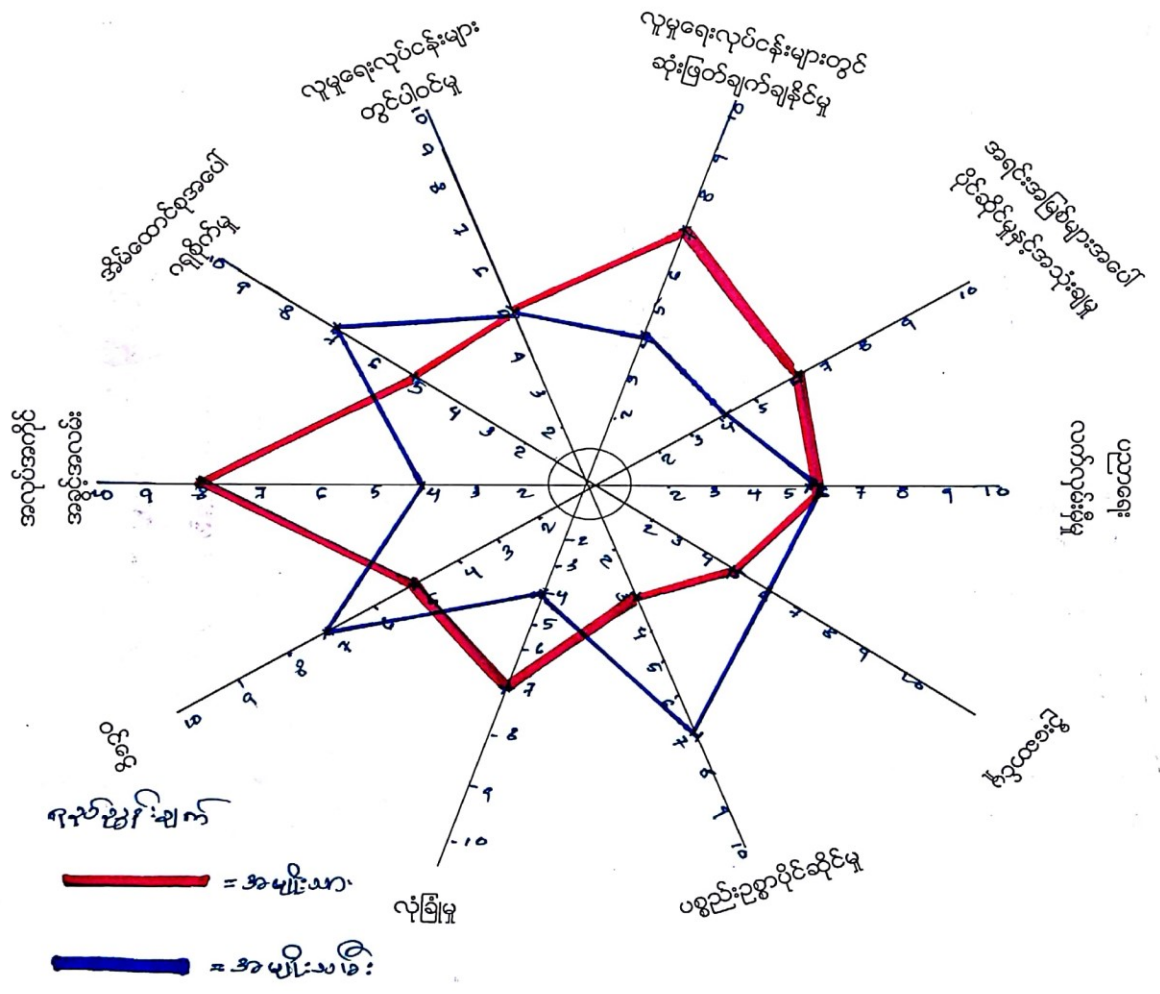

ပါဝင်ဆွေးနွေးသူ = ကျား (၅၀) + မ (၂၃)
စုစုပေါင်း = (၇၃) ဦး

ဦးဆောင်ဆွေးနွေးသူ = ဦးကျော်စောစော
မှတ်တမ်းတင်သူ = စောနီဇွဲ

၁။ ပင့်ကူအိမ်သုံးသပ်ခြင်း သုံးသပ်ချက်

ပင့်ကူအိမ် သုံးသပ်ခြင်း သုံးသပ်ချက်

- အမျိုးသမီးများ၏ ဆုံးဖြတ်ချက်ချခိုင်းစွာတွင် အားနည်း ရှေ့ဆောင်ကိုတွေ့ရသည်။
- အမျိုးသမီးများသည် ဝင်ရောက်လာသော အလုပ်အကိုင်နှင့် ဖြီး၊ ဖြစ်ကွင်း အိမ်ထောင်နှင့် နှစ်သက် အချိန်အခါ ဖြီး ရှေးစိုးစွဲ နယူး နယူး များ ပညာရေး အားနည်း ရှေ့ဖြင့် ကြောင့် မကြောင့် မဆိုဘဲ ဖြစ်နေရာမှ ပါဝင်ခွင့်၊ ဆုံးဖြတ် ခွင့် ဗဟိုပဲ ဖြစ်နေ ရသည်။
- ဈေးကွက် အမျိုးသမီး သို့မဟုတ် ကယ်ပညာရေး ဖောက်ဖျက် များ၊ လုပ်ငန်း ခွင့် နှင့် လုပ်ကားစတင်သူများ ဖြစ်ခြင်း ဖွဲ့စည်း ရှေးလုပ်ငန်းများ ဆောင်ရွက် ရကွက် အမျိုးသမီးများ ကားလက်တွဲ ခေါ်ဖြင့် ဖြင့် လူမှုဦးစွာမည်။

၈။ ပင်းကားချပ်

အဖွဲ့အစည်း ချိတ်ဆက် ဗျာဠာ ဇယား

ကျေးဇူး - ဇီးကုန်

ကျေးဇူးနည်း - ပပေ

အိမ်နား - နီးလင်း

ဂျက်နီ - ၂ - ၁၁-၁၈

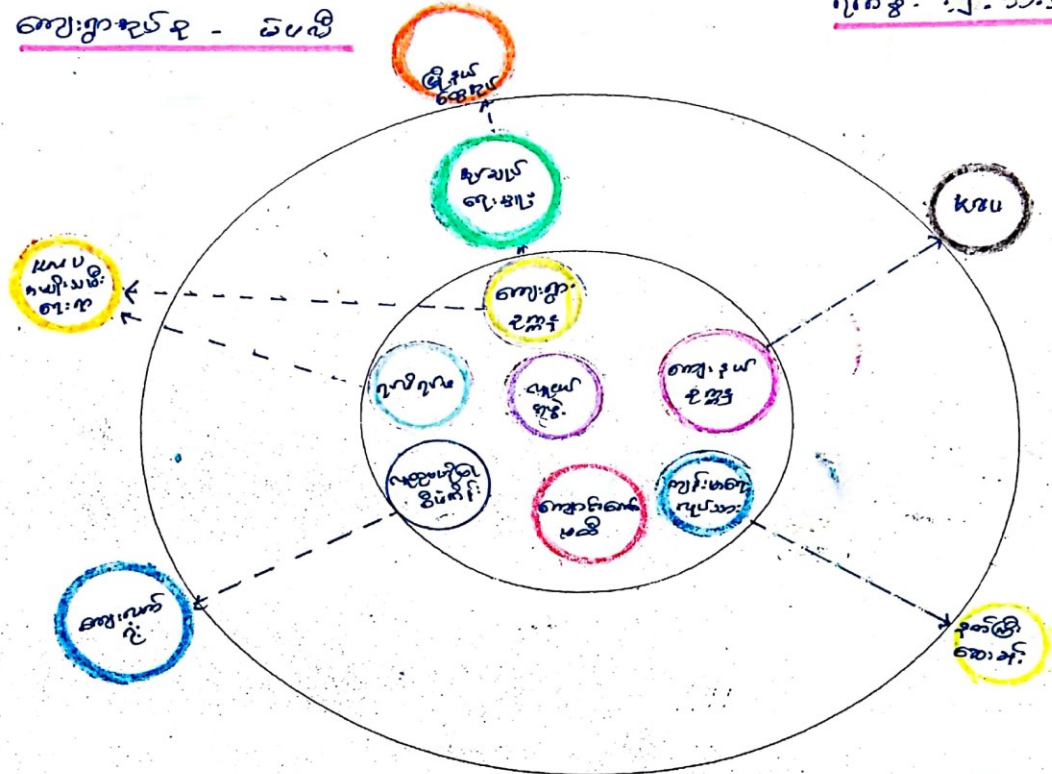

အောင်ဆန်းစွန်းသူ - ကျားလှည့်မယ်

အောင်ဆန်းစွန်းသူ - ၃၃ ဦး

အောင်ဆန်းစွန်းသူ - ဦးကျော်ဆောင်

အောင်ဆန်းစွန်းသူ - အောင်စွန်း

အဖွဲ့အစည်း ချိတ်ဆက် ဗျာပြ ဇယား

လုပ်ဆွဲနည်းချက်



ကျေးဇူးတော်ပင်



ကလေး



လူငယ်စု



လူကြီးစု



ကလေး အမျိုးမျိုးစု

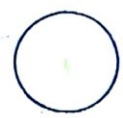

အမျိုးမျိုးစု



ကျေးဇူးတော်စု



နတ်ကြီးစု



အမျိုးမျိုးစု



ကျေးဇူးတော်စု



အမျိုးမျိုးစု



ကျေးဇူးတော်စု



ကျေးဇူးတော်စု

၈။ ပင်းကားချပ် သုံးသပ်ချက်

ပင်းကားချပ်သုံးသပ်ချက်

- ကျေးရွာတွင် လူအိုဇာပျားသမိုက် ကျေးရွာအတွင်း အဖွဲ့အစည်းများ နှင့် ဖွဲ့စည်းတိုက်ရောက်တွင် အဓိက ဦးဆောင်သည်။
- လူပတ်အဖွဲ့ ရုပ်ဖိရပ်ဖ နေ့များက ရွာ၏ ဘာသာရေး နှင့် ယာရေး နာရေး တွင် အဓိကပါဝင်ကြသည်။
- ကျောင်းကော်မတီ၊ ကျေးလက်ကျန်းမာရေး လုပ်သား အဖွဲ့များ၊ အစာစန့်ယူ အမျိုးသမီးရေးရာ အဖွဲ့များက စာမျိုးသားနှင့် စာမျိုးသမီးများ ယူပေါင်း၍ ဝင်ကာ ပညာရေး၊ ကျန်းမာရေး ဝင်၍ အဓိကဆောင်ရွက်သည်။
- အုပ်ချုပ်ရေး ဗျားအဖွဲ့သို့ ဖွဲ့စည်းအုပ်ချုပ်ရေး ဗျားစုံ၊ ရဲစခန်း၊ နိုင်ငံ့ပတ်ပညာရေး ဗျားစုံ၊ ကျေးလက်ဦးစီးဌာနသို့ အုပ်ချုပ်ရေး ဗျားမှ တစ်ဆင့် ဆက်ဆံဆောင်ရွက်သည်။

ဆ။ အမျိုးသား/ အမျိုးသမီး အခက်အခဲများ

အခက်အခဲများ

- ကျောင်းခြံစည်းရိုး မရှိ၍ ကျောင်းဝင်း မလုံခြုံသော အခက်အခဲ (ကျား/သား / အမျိုးသမီး)
- လမ်းပန်းဆက်သွယ်ရေး မကောင်း၍ သွားလာရေးအခက်အခဲ (ကျား/သား / အမျိုးသမီး)
- စာလုပ်စာကိုင်ငွားပါး ပါ ဝင်ငွေ နည်းသော အခက်အခဲ (ကျား/သား / အမျိုးသမီး)
- ကျန်းမာရေးကိစ္စနှင့် ကား နည်း၍ ကျန်းမာရေး မဟုတ်ကား နည်း (ကျား/သား / အမျိုးသမီး)
သော အခက်အခဲ
- ကျောင်းစိမ်းသာနှင့် ကျောက်မရှိ၍ ကလေးများ ချိကျန်းမာရေး (ကျား/သား / အမျိုးသမီး)
အခက်အခဲ
- လျှပ်စစ်မီး မရှိ၍ လျှော့နှုန်းအဆင့် နှိမ်ပါးသော အခက်အခဲ (ကျား/သား / အမျိုးသမီး)
- အာရုံစိုက်ရေး မလုံလောက်သည့်အတွက် ပညာသင်ကြားရာတွင် (ကျား/သား / အမျိုးသမီး)
အခက်အခဲ

၇။ ကျေးရွာမှော်မှန်းချက် (အမျိုးသား/ အမျိုးသမီး)

မျော်မှော်ချက်

- ကယုတ်ကတိုင်းကစွင့် ငမာ်ပေါ်မှားဗျ် ဝင်ငွေဝိုင်းလာ ရ မည်. (ကမျိုးသား / ကမျိုးသမီး)
- ယုတ်ခင်းဖိုးကတိုင်း ယုတ်ခင်းဖိုးအစွင့် ဖြစ်မား လာ မည်. (ကမျိုးသား / ကမျိုးသမီး)
- ကဖြေခံကျန်းမာရေး ကားကောင်း ဗျ်ကျန်းမာရေး မဟုတ်တိုင်းလာမည်. (ကမျိုးသား / ကမျိုးသမီး)
- ကျောင်းကိစ္စအစွင့် ကျောင်းကိစ္စ ဗျ်ကျန်းမာရေး များ ထိကျန်းမာရေး (ကမျိုးသား / ကမျိုးသမီး)
- အစွင့် ဖြေလာမည်.
- ငမာ်ပေါ်ပန်းဆက်ပွတ်ရေး ကောင်းလာဗျ် များလာရေး က စွင့်ဖြေလာမည်. (ကမျိုးသား / ကမျိုးသမီး)
- ကျောင်းကိစ္စအစွင့်ကတိုင်း ကျောင်းကိစ္စ ဝင် ယုတ်ခင်းဖိုးလာမည်. (ကမျိုးသား / ကမျိုးသမီး)
- ကစွင့်ကျန်းမာရေး ယုတ်ခင်းဖိုးပညာ စွင့်အား ကစွင့်ဖြေလာမည်. (ကမျိုးသား / ကမျိုးသမီး)

၅။ ဦးစားပေးလုပ်ငန်းများ

ဦးစားပေးလုပ်ငန်းများ

- နေရာတစ်နေရာတွင် နေထိုင်ခြင်း (နေထိုင်မှု / နေထိုင်မှု)
- ရွာချင်းဆက်သွယ်ခြင်း (နေထိုင်မှု / နေထိုင်မှု)
- ကျောင်းဆရာမများနှင့် ကျောင်းဆရာမများ (နေထိုင်မှု / နေထိုင်မှု)
- ကျောင်းဆရာမများနှင့် ကျောင်းဆရာမများ (နေထိုင်မှု / နေထိုင်မှု)
- ဆိုက်ဘယ် ဖွဲ့စည်းခြင်း (နေထိုင်မှု / နေထိုင်မှု)

၇။ ကော်မတီဝင်များရွေးချယ်ခြင်းနှင့် ကျေးရွာ ဖွံ့ဖြိုးရေး အစီအစဉ် ဆောင်ရွက်မှု မှတ်တမ်းဓါတ်ပုံများ



၈။ ကော်မတီဝင်များစာရင်း

ကျေးရွာစီမံကိန်းအထောက်အကူပြုကော်မတီ

ကျေးရွာ - ဖိးကုန်း
ကျေးရွာအုပ်စု - မေပင်

မြို့နယ် - ဘီးလင်း
ရက်စွဲ - ၂. ၁၁. ၂၀၁၈

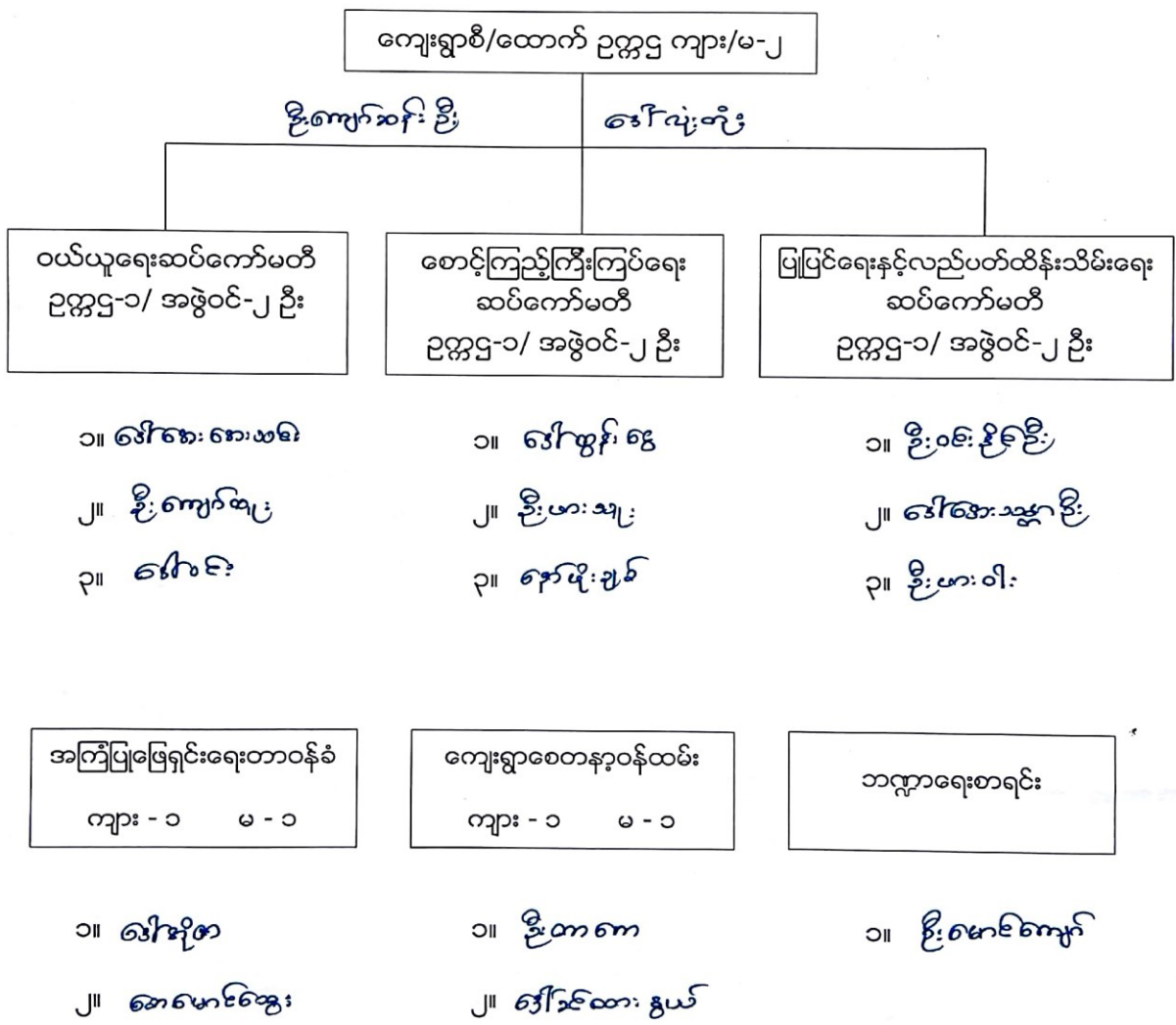

၉။ ကျေးရွာအချက်အလက်ပုံစံ (၁)

C 4

လူထုဝဟိုပြုစီမံကိန်း၊စီမံကိန်းလက်စွဲ

ပုံစံ ၁- ကျေးရွာအခြေခံအချက်အလက်များ (Form PC 1)

လမ်းညွှန်ချက်/ ကျေးရွာတစ်ရွာသို့ ပထမဆုံး မိတ်ဆက်ခရီးသွားရောက်သောအခါ လူထုစည်းရုံးရေးမှူးသည် ကျေးရွာခေါင်းဆောင်များအားကျေးရွာအချက်အလက်များကိုမေတ္တာရပ်ခံ၍တောင်းခံရသည်။ ဤအချက်အလက်များကိုစီမံကိန်းမိတ်ဆက်အစည်းဝေးမတိုင်မီတောင်းခံရမည်။ စီမံကိန်းမိတ်ဆက်အစည်းဝေးတွင် လူထုစည်းရုံးရေးမှူးသည် ဤအချက်အလက်များအားစဉ်ဆေးပြီးမှန်ကန်အောင်ပြုလုပ်ရမည်။ ပြီးနောက်တွင် လူထုစည်းရုံးရေးမှူးမှ သတင်းအချက်အလက်ထဲသို့ Tablets မှတစ်ဆင့်ဖြည့်သွင်းရမည်။

ကျေးရွာအုပ်ချုပ်ရေးမှူးအမည်	ဒေါ်ဗို	ကျေးရွာအုပ်ချုပ်ရေးမှူး၏ဖုန်းနံပါတ်	လူထုစည်းရုံးရေးမှူး၏အမည်
ပြည်နယ်၊တိုင်းဒေသကြီး	မန္တလေး	မြို့နယ်	ကျေးရွာ
	ကျေးရွာအုပ်စု	မဲပေ	ကျေးရွာ

က. လူဦးရေ	အိမ်ထောင်စုအရေအတွက်	ကိုးကွယ်သည့်ဘာသာ	အိမ်ထောင်စုအရေအတွက်
လူမျိုးစု			
လူမျိုးစု (၁) ကာဂင်	၄၁ အိမ်	ဘာသာ(၁) မုဒ္ဒိဘာသာ	၄၄ စု
လူမျိုးစု (၂) မမာ	၃ အိမ်	ဘာသာ(၂) -----	
လူမျိုးစုရော-----		ဘာသာရော-----	

	အမျိုးသား(အရေအတွက်)	အမျိုးသမီး(အရေအတွက်)
လူဦးရေ	၉၇	၁၀၉
အိမ်ထောင်ဦးစီး	၄၀	၄

(ခ) လက်လှမ်းမီအသုံးပြုနိုင်သည့်အဆောက်အအုံများ

စာသင်ကျောင်း	အမှတ်ခြံပေါ	ကျန်းမာရေး	အမှတ်ခြံပေါ	ဘာသာရေးအဆောက်အအုံ	အမှတ်ခြံပေါ
အထက်တန်းကျောင်း	<input type="checkbox"/>	ဆေးရုံ	<input type="checkbox"/>	စေတီ	<input type="checkbox"/>
အလယ်တန်းကျောင်း	<input type="checkbox"/>	ကျန်းမာရေးဌာန	<input type="checkbox"/>	ဘုန်းကြီးကျောင်း	<input checked="" type="checkbox"/>
မူလတန်းကျောင်း	<input checked="" type="checkbox"/>	ကျန်းမာရေးဌာနခွဲ	<input type="checkbox"/>	ဟိန္ဒူဘုရားကျောင်း	<input type="checkbox"/>
မူကြိုကျောင်း	<input type="checkbox"/>	ဆေးပေးခန်း	<input type="checkbox"/>	ခရစ်ယာန်ကျောင်း	<input type="checkbox"/>
အခြား	<input type="checkbox"/>	အခြား	<input type="checkbox"/>	ဗလီ	<input type="checkbox"/>
				အခြား	<input type="checkbox"/>
မှတ်ချက်		မှတ်ချက်		မှတ်ချက်	

လူထုဗဟိုပြုစီမံကိန်း၊ စီမံကိန်းလက်စွဲ

(ဂ) ကျွမ်းကျင်သူများမှတ်တမ်း ၊ ကျေးရွာတွင်နေထိုင်သော သို့မဟုတ် တခြားရွာမှလာရောက်သောကျွမ်းကျင်သူများ

(၁) စာသင်ကျောင်း			(၂) ကျန်းမာရေး			(၃) လက်မှုပညာရှင်		
	ရွာတွင်နေထိုင်သူ	အခြားရွာမှလာသူ		ရွာတွင်နေထိုင်သူ	အခြားရွာမှလာသူ		ရွာတွင်နေထိုင်သူ	အခြားရွာမှလာသူ
မူလတန်းပြဆရာ၊ ဆရာမ	<input checked="" type="checkbox"/>	<input checked="" type="checkbox"/>	ဆရာဝန်	<input type="checkbox"/>	<input type="checkbox"/>	လက်သမား	<input type="checkbox"/>	<input type="checkbox"/>
အထက်တန်းပြဆရာ၊ ဆရာမ	<input type="checkbox"/>	<input type="checkbox"/>	လက်ထောက်ကျန်းမာရေးမှူး	<input type="checkbox"/>	<input type="checkbox"/>	ပန်းရုံ	<input type="checkbox"/>	<input type="checkbox"/>
အလယ်တန်းပြဆရာ၊ ဆရာမ	<input type="checkbox"/>	<input type="checkbox"/>	အမျိုးသမီးကျန်းမာရေးဆရာမ	<input type="checkbox"/>	<input type="checkbox"/>	လျှပ်စစ်ဆိုင်ရာ	<input type="checkbox"/>	<input type="checkbox"/>
မူကြိုဆရာ၊ ဆရာမ	<input type="checkbox"/>	<input type="checkbox"/>	အရံသားဖွား	<input checked="" type="checkbox"/>	<input type="checkbox"/>	ရေပိုက်သွယ်သူ	<input type="checkbox"/>	<input type="checkbox"/>
အခြား	<input type="checkbox"/>	<input type="checkbox"/>	ပြည်သူ့ကျန်းမာရေးလုပ်သား (၁)/(၅)	<input type="checkbox"/>	<input type="checkbox"/>	စက်ပြင်ဆရာ	<input type="checkbox"/>	<input type="checkbox"/>
မှတ်ချက်			မှတ်ချက်					

(ဃ) ကျေးရွာသို့ ရောက်ရှိနိုင်သည့်လမ်းအခြေအနေ / ကျေးရွာတစ်ရွာသည် ၎င်း၏ကျေးရွာအုပ်စုနှင့် ဆက်သွယ်ထားသော လမ်းအခြေအနေ (အောက်ပါတို့ကိုပိုင်ပါ)

ကျောက်ကြမ်းလမ်း: ကတ္တရာလမ်း: ကွန်ကရစ်လမ်း: မော်တော်ဆိုင်ကယ်လမ်း:
 ကျောက်ခင်းလမ်း: မြေသားလမ်း: လူသွားလမ်း: အခြား: _____

(င) ကျေးရွာဖွံ့ဖြိုးမှုစီမံချက်

- (၁) လူထုဗဟိုပြုစီမံကိန်းမစတင်မှီ ဤကျေးရွာတွင်ကျေးရွာဖွံ့ဖြိုးမှု စီမံချက်ရှိခဲ့ပါသလား? ပိုင်ပါ
- (၂) ရှိခဲ့ပါလျှင် ဤစီမံချက်ကို မည်သည့် ခုနှစ်တွင်ပြင်ဆင်ခဲ့ပါသနည်း? ရရှိပါသည်/မရရှိပါ/မသိပါ
- (၃) ဤစီမံချက်ကို မြို့နယ်မှအတည်ပြုခဲ့ပါသလား? နှစ်-----/မသိပါ

(စ) ခရီးအကွာအဝေး

- (၁) ဤကျေးရွာ၏ဗဟိုမှ၎င်းကျေးရွာအုပ်စု၏ဗဟိုအထိခရီးမိုင်မည်မျှကွာဝေးသနည်း? ပိုင်-----/မသိပါ
- (၂) ဤကျေးရွာမှ ၎င်းကျေးရွာအုပ်စုဗဟိုအထိသွားလာရာတွင်ကြာမြင့်သည့်အချိန်

ခြောက်သွေ့ ရာသီတွင်ကြာချိန် - ၂ နာရီ - ထော်လာရီ/မော်တော်ဆိုင်ကယ်/ခြေလျှင်/လား/မော်တော်ဘုတ်/
 အခြား: _____
 မိုးရာသီတွင်ကြာချိန် - ၂ နာရီ - ၃၀ မိနစ် - ထော်လာရီ/မော်တော်ဆိုင်ကယ်/ခြေလျှင်/လား/မော်တော်ဘုတ်/
 အခြား: _____

(ဆ) ပတ်ဝန်းကျင်ဆိုင်ရာသဘာဝဘေးအန္တရာယ် -

ဤကျေးရွာတွင်ကြေးခြင်းကဲ့သို့ သဘာဝဘေးအန္တရာယ်ကျရောက်ဖူးခြင်းရှိပါသလား။

မရှိပါ ရှိပါသည် ရှိလျှင်ဖော်ပြပါ-----

လူထုဗဟိုပြုစီမံကိန်း၊စီမံကိန်းလက်စွဲ

(ခ) ကျေးရွာတွင် ဇွဲ စည်းထားသော အဖွဲ့အစည်းများ

လူထုဗဟိုပြုစီမံကိန်းမတိုင်မီ ဤကျေးရွာတွင် ကျေးရွာဖွံ့ဖြိုးရေးအတွက် အစိုးရ(သို့)ရွာသားများကိုယ်တိုင်(သို့) စီမံကိန်းတစ်ခုခုမှ ဇွဲ စည်းထားသည့် အဖွဲ့အစည်းများရှိပါသလား။

- (၁) _____ ခရီးဟိုဠာ _____
- (၂) _____
- (၃) _____
- (၄) _____
- (၅) _____

ကျေးရွာခေါင်းဆောင်

အမည် ဒေါ်ဗွ

လက်မှတ် ဗွ နေ့စွဲ ၄.၄.၂၀၁၆

လူထုစည်းရုံးရေးမှူး

အမည် ဦးအင်မင်းထွန်း (၁)

လက်မှတ် အိ နေ့စွဲ ၄.၄.၂၀၁၆

ပုံစံ - ၀ - ၁ ကျေးရွာအခြေခံအချက်အလက်များ (Form PC 1)

လမ်းညွှန်ချက်၊ ကျေးရွာတစ်ရွာသို့ ပထမဆုံးမိတ်ဆက်ခရီး သွားရောက်သောအခါ လူထုစည်းရုံးရေးမှူးသည် ကျေးရွာ ခေါင်းဆောင်များအား ကျေးရွာအချက်အလက်များကို မေတ္တာရပ်ခံ၍ တောင်းခံရသည်။ ဤအချက်အလက်များကို စီမံကိန်း မိတ်ဆက်အစည်းဝေးမတိုင်မီတောင်းခံရမည်။ စီမံကိန်းမိတ်ဆက်အစည်းဝေးတွင် လူထုစည်းရုံးရေးမှူးသည် ဤအချက်အလက် များအား စစ်ဆေးပြီး မှန်ကန်အောင်ပြုလုပ်ရမည်။ ပြီးနောက်တွင် လူထုစည်းရုံးရေးမှူးမှ သတင်းအချက်အလက်ထဲသို့ Tablets မှ တဆင့် ဖြည့်သွင်းရမည်။

ကျေးရွာခေါင်းဆောင် အမည်	ကျေးရွာခေါင်းဆောင်၏ ဖုန်းနံပါတ်	လူထုစည်းရုံးရေးမှူး၏ အမည်
၀၁၇၄	၀၇-၄၇၈၀၈၅၄၀	ဒေါ်အေး
ပြည်နယ်တိုင်းဒေသကြီး	မြို့နယ်	ကျေးရွာအုပ်စု
ဗဟို	အင်းစိန်	ကျေးရွာ

က၊ လူဦးရေ

လူမျိုးစု	အိမ်ထောင်စုအရေအတွက်	ကိုးကွယ်သည့်ဘာသာ	အိမ်ထောင်စုအရေအတွက်
လူမျိုးစု (၁) မြန်မာ	၃	ဘာသာ (၁) မြန်မာ	၄၀
လူမျိုးစု (၂) ကရင်	၃၇	ဘာသာ (၂) -----	
လူမျိုးစု (၃) -----		ဘာသာ (၃) -----	
လူမျိုးစုရော -----		ဘာသာရော -----	
အခြား			
	အရေအတွက်		
မသန်စွမ်းသူများ	၁၆		
သက်ကြီးရွယ်အိုများ (၆၅ နှစ် နှင့် အထက်)	၁၅		
စစ်ဘေးရှောင်	၁၆		

	အမျိုးသား (အရေအတွက်)	အမျိုးသမီး (အရေအတွက်)
လူဦးရေ		
လူမျိုးစု (၁) မြန်မာ	၁	၅
လူမျိုးစု (၂) -----	၉၀	၆၇
လူမျိုးစု (၃) -----		
အခြား		
အိမ်ထောင်ဦးစီး	၃၄	၆

(ခ) အခြေခံအဆောက်အအုံ အသုံးအဆောင်များ

စာသင်ကျောင်း	အမှတ် ခြံပင်	ကျန်းမာရေး	အမှတ် ခြံပင်	ဘာသာရေး အဆောက် အအုံများ	အမှတ် ခြံပင်
--------------	--------------	------------	--------------	-------------------------	--------------

အထက်တန်းကျောင်း	<input type="checkbox"/>	ဆေးရုံ	<input type="checkbox"/>	ဝေတီ	<input type="checkbox"/>
အလယ်တန်းကျောင်း	<input type="checkbox"/>	ကျန်းမာရေးဌာန	<input type="checkbox"/>	ဘုန်းကြီးကျောင်း	<input checked="" type="checkbox"/>
မူလတန်းကျောင်း	<input checked="" type="checkbox"/>	ကျန်းမာရေးဌာနခွဲ	<input type="checkbox"/>	ဟိန္ဒူဘုရားကျောင်း	<input type="checkbox"/>
မူကြိုကျောင်း	<input type="checkbox"/>	ဆေးပေးခန်း	<input type="checkbox"/>	ခရစ်ယာန်ကျောင်း	<input type="checkbox"/>
အခြား	<input type="checkbox"/>	အခြား	<input type="checkbox"/>	ဗလီ	<input type="checkbox"/>
				အခြား	<input type="checkbox"/>
မှတ်ချက်		မှတ်ချက်		မှတ်ချက်	

(ဂ) ကျွမ်းကျင်သူများမှတ်တမ်း (ကျေးရွာတွင်နေထိုင်သော သို့မဟုတ် တခြားရွာမှလာရောက်သော ကျွမ်းကျင်သူများ)

(၁) စာသင်ကျောင်း			(၂) ကျန်းမာရေး			(၃) လက်မှုပညာရှင်		
	ရွာတွင်နေထိုင်သူ	အခြားရွာမှလာသူ		ရွာတွင်နေထိုင်သူ	အခြားရွာမှလာသူ		ရွာတွင်နေထိုင်သူ	အခြားရွာမှလာသူ
မူလတန်းပြဆရာ/မ	<input checked="" type="checkbox"/>	<input checked="" type="checkbox"/>	ဆရာဝန်	<input type="checkbox"/>	<input type="checkbox"/>	လက်သမား	<input type="checkbox"/>	<input checked="" type="checkbox"/>
အထက်တန်းပြဆရာ/မ	<input type="checkbox"/>	<input type="checkbox"/>	လက်ထောက်ကျန်းမာရေးမှူး	<input type="checkbox"/>	<input type="checkbox"/>	ပန်းရံ	<input type="checkbox"/>	<input type="checkbox"/>
အလယ်တန်းပြဆရာ/မ	<input type="checkbox"/>	<input type="checkbox"/>	အမျိုးသမီးကျန်းမာရေးဆရာမ	<input type="checkbox"/>	<input type="checkbox"/>	လှုပ်စစ်ကျွမ်းကျင်ဦးသမား	<input type="checkbox"/>	<input type="checkbox"/>
မူကြိုဆရာ/မ	<input type="checkbox"/>	<input type="checkbox"/>	သားဖွားဆရာမ	<input checked="" type="checkbox"/>	<input type="checkbox"/>	ရေပိုက်သွယ်သူ	<input type="checkbox"/>	<input type="checkbox"/>
အခြား	<input type="checkbox"/>	<input type="checkbox"/>	ပြည်သူ့ကျန်းမာရေးလူ	<input type="checkbox"/>	<input type="checkbox"/>	စက်ပြင်ဆရာ	<input type="checkbox"/>	<input type="checkbox"/>
မှတ်ချက်			မှတ်ချက်			မှတ်ချက်		

(ဃ) ကျေးရွာသို့ ရောက်ရှိနိုင်သည့် လမ်းအခြေအနေ / ကျေးရွာတစ်ရွာသည် ၎င်း၏ ကျေးရွာအုပ်စုနှင့် ဆက်သွယ်ထားသော လမ်းအခြေအနေ (အောက်ပါတို့ကိုပိုင်ပါ)

ကျောက်ကြမ်းလမ်း ကတ္တရာလမ်း ကွန်ကရစ်လမ်း မော်တော်ဆိုင်ကယ်လမ်း
 ကျောက်ခင်းလမ်း မြေသားလမ်း လူသွားလမ်း အခြား

(င) ကျေးရွာဖွံ့ဖြိုးမှုစီမံချက်

(၁) လူထုပဟိုပြုစီမံကိန်းမစတင်မီ ဤကျေးရွာတွင်ကျေးရွာဖွံ့ဖြိုးမှု စီမံချက်ရှိခဲ့ပါသလား? ပိုင်းပါ
 ရှိပါသည်/မရှိပါ/မသိပါ
 (၂) ရှိခဲ့ပါလျှင် ဤစီမံချက်ကို မည်သည့် ခုနှစ်တွင်ပြင်ဆင်ခဲ့ပါသနည်း? နှစ်-----/မသိပါ
 (၃) ဤစီမံချက်ကို မြို့နယ်မှအတည်ပြုခဲ့ပါသလား? မြဲခဲ့ပါသည်/မမြဲခဲ့ပါ /မသိပါ

(စ) ခရီးအကွာအဝေး

(၁) ဤကျေးရွာ၏ဗဟိုမှ ၎င်းကျေးရွာအုပ်စု၏ဗဟိုအထိ ခရီးခိုင်မည်မျှကွာဝေးသနည်း? မိုင် ၁.၅ /မသိပါ
 (၂) ဤကျေးရွာမှ ၎င်းကျေးရွာအုပ်စုဗဟိုအထိ သွားလာရာတွင်ကြာမြင့်သည့်အချိန်။

ခြောက်သွေ့ရာသီတွင်ကြာချိန် ၂.၄၅ ----- ထော်လာရီ/မော်တော်ဆိုင်ကယ်/မြေလျင်/လား/မော်တော်ဘုတ်/
 အခြား -----
 ၂:၀၀
 မိုးရာသီတွင်ကြာချိန် ----- ထော်လာရီ/မော်တော်ဆိုင်ကယ်/မြေလျင်/လား/မော်တော်ဘုတ်/
 အခြား -----

(ဆ) ပတ်ဝန်းကျင်ဆိုင်ရာ သဘာဝဘေးအန္တရာယ်

ဤကျေးရွာတွင် ရေကြီးခြင်းကဲ့သို့ သဘာဝဘေးအန္တရာယ်ကျရောက်ဖူးခြင်း ရှိပါသလား။

မရှိပါ

ရှိပါသည်

ရှိလျှင်ဖော်ပြပါ မိုးရေကြီးတိုင်းရင်းမြို့နယ်

(ဇ) ကျေးရွာတွင် ဖွဲ့စည်းထားသော အဖွဲ့အစည်းများ

လူထုပဟိုပြုစီမံကိန်းမတိုင်မီ ဤကျေးရွာတွင် ကျေးရွာဖွံ့ဖြိုးရေးအတွက် အစိုးရ (သို့) ရွာသားများကိုယ်တိုင်(သို့) စီမံကိန်းတစ်ခုခုမှ ဖွဲ့စည်းထားသည့် အဖွဲ့အစည်းများရှိပါသလား။

(၁) ----- မ.၅ -----

(၂) -----

(ဈ) အထွေထွေအုပ်ချုပ်ရေး ဦးစီးဌာန (GAD) မှ မှတ်တမ်းတင်ထားခြင်း

ဤကျေးရွာသည် အထွေထွေအုပ်ချုပ်ရေး ဦးစီးဌာန (GAD) မှ မှတ်တမ်းတင်ထားမှု ရှိပါသလား။

မရှိပါ

ရှိပါသည်

ကျေးရွာခေါင်းဆောင်

အမည် ဇော်မူ

လက်မှတ် ဗ နေ့စွဲ ၁၄.၇.၂၀၁၇

လူထုစည်းရုံးရေးမှူး

အမည် ဦးဖေဦး

လက်မှတ် Myint နေ့စွဲ ၁၄.၇.၂၀၁၇

ပုံစံ - ၈ - ၁ ကျေးရွာအခြေခံအချက်အလက်များ (Form PC 1)

လမ်းညွှန်ချက်၊ ကျေးရွာတစ်ရွာသို့ ပထမဆုံးမိတ်ဆက်ခရီး သွားရောက်သောအခါ လူထုစည်းရုံးရေးမှူးသည် ကျေးရွာ ခေါင်းဆောင်များအား ကျေးရွာအချက်အလက်များကို မေတ္တာရပ်ခံ၍ တောင်းခံရသည်။ ဤအချက်အလက်များကို စီမံကိန်း မိတ်ဆက်အစည်းဝေးမတိုင်မီတောင်းခံရမည်။ စီမံကိန်းမိတ်ဆက်အစည်းဝေးတွင် လူထုစည်းရုံးရေးမှူးသည် ဤအချက်အလက် များအား စစ်ဆေးပြီး မှန်ကန်အောင်ပြုလုပ်ရမည်။ ပြီးနောက်တွင် လူထုစည်းရုံးရေးမှူးမှ သတင်းအချက်အလက်ထံသို့ Tablets မှ တဆင့် ဖြည့်သွင်းရမည်။

ကျေးရွာခေါင်းဆောင်အမည်	၆၈၆၆	ကျေးရွာခေါင်းဆောင်၏ ဖုန်းနံပါတ်	၉၅ ၄၅ ၆၅၅၅၇၇	လူထုစည်းရုံးရေးမှူး၏ အမည်	
ပြည်နယ်၊တိုင်း၊ခရိုင်	ဗဟို	မြို့နယ်	၇၅၂၈၆	ကျေးရွာအုပ်စု	၆၀၂၈
				ကျေးရွာ	၆၈၆၆

က။ လူဦးရေ

လူမျိုးစု	အိမ်ထောင်စုအရေအတွက်	ကိုးကွယ်သည့်ဘာသာ	အိမ်ထောင်စုအရေအတွက်
လူမျိုးစု (၁) - ကရင်	၃၆	ဘာသာ (၁) - ဗုဒ္ဓ	၃၆
လူမျိုးစု (၂) - ဗမာ	၃	ဘာသာ (၂) - ဗုဒ္ဓ	
လူမျိုးစု (၃) -----		ဘာသာ (၃) -----	
လူမျိုးစုရော -----		ဘာသာရော -----	
အခြား			
	အရေအတွက်		
မသန်စွမ်းသူများ	၄		
သက်ကြီးရွယ်အိုများ (၆၅ နှစ် နှင့် အထက်)	၅၅		
စစ်ဘေးရှောင်	၅၅		

	အမျိုးသား (အရေအတွက်)	အမျိုးသမီး (အရေအတွက်)
လူဦးရေ		
လူမျိုးစု (၁) - ကရင်	၉၂	၉၇
လူမျိုးစု (၂) - ဗမာ	၃	၅
လူမျိုးစု (၃) -----		
အခြား		
အိမ်ထောင်ဦးစီး	၃၂	၇

(ခ) အခြေခံအဆောက်အအုံ အသုံးအဆောင်များ

စာသင်ကျောင်း	အမှတ် ခြံပိ	ကျန်းမာရေး	အမှတ် ခြံပိ	ဘာသာရေး အဆောက် အအုံများ	အမှတ် ခြံပိ
အထက်တန်းကျောင်း	==	ဆေးရုံ	<input type="checkbox"/>	ဇေတီ	<input type="checkbox"/>
အလယ်တန်းကျောင်း	==	ကျန်းမာရေးဌာန	<input type="checkbox"/>	ဘုန်းကြီးကျောင်း	<input checked="" type="checkbox"/>
မူလတန်းကျောင်း	<input checked="" type="checkbox"/>	ကျန်းမာရေးဌာနခွဲ	<input type="checkbox"/>	ဟိန္ဒူဘုရားကျောင်း	<input type="checkbox"/>
မူကြိုကျောင်း	<input checked="" type="checkbox"/>	ဆေးပေးခန်း	<input type="checkbox"/>	ခရစ်ယာန်ကျောင်း	<input type="checkbox"/>
အခြား	==	အခြား	<input type="checkbox"/>	ဇလီ	<input type="checkbox"/>
				အခြား	<input type="checkbox"/>
မှတ်ချက် ကျေးရွာအုပ်စု ၄၈		မှတ်ချက်		မှတ်ချက်	

(ဂ) ကျွမ်းကျင်သူများမှတ်တမ်း (ကျေးရွာတွင်နေထိုင်သော သို့မဟုတ် တခြားရွာမှလာရောက်သော ကျွမ်းကျင်သူများ)

(၁) စာသင်ကျောင်း			(၂) ကျန်းမာရေး			(၃) လက်မှုပညာရှင်		
	ရွာတွင်း နေ ထိုင်သူ	အခြား ရွာမှ လာသူ		ရွာတွင်း နေ ထိုင်သူ	အခြား ရွာမှ လာသူ		ရွာတွင်း နေ ထိုင်သူ	အခြား ရွာမှ လာသူ
ပုလဲတန်းပြဆရာ/မ	<input checked="" type="checkbox"/>	<input checked="" type="checkbox"/>	ဆရာမ	<input type="checkbox"/>	<input type="checkbox"/>	လက်သမား	<input type="checkbox"/>	<input checked="" type="checkbox"/>
အထက်တန်းပြဆရာ/မ	<input type="checkbox"/>	<input type="checkbox"/>	လက်ထောက် ကျန်းမာရေးပျိုး	<input type="checkbox"/>	<input type="checkbox"/>	ပန်းရံ	<input type="checkbox"/>	<input type="checkbox"/>
အလယ်တန်းပြဆရာ/မ	<input type="checkbox"/>	<input type="checkbox"/>	အမျိုးသမီးကျန်းမာရေး ဆရာမ	<input type="checkbox"/>	<input type="checkbox"/>	လျှပ်စစ်ကျွမ်းကျင် ဝိသမား	<input type="checkbox"/>	<input type="checkbox"/>
မူကြိုဆရာ/မ	<input type="checkbox"/>	<input type="checkbox"/>	သားဖွားဆရာမ	<input checked="" type="checkbox"/>	<input type="checkbox"/>	ရေပိုက်သွယ်သူ	<input type="checkbox"/>	<input type="checkbox"/>
အခြား	<input type="checkbox"/>	<input type="checkbox"/>	ပြည်သူ့ကျန်းမာရေးလုပ်သား	<input type="checkbox"/>	<input type="checkbox"/>	စက်ပြင်ဆရာ	<input type="checkbox"/>	<input type="checkbox"/>
မှတ်ချက်			မှတ်ချက်			မှတ်ချက်		

(ဃ) ကျေးရွာသို့ ရောက်ရှိနိုင်သည့် လမ်းအခြေအနေ / ကျေးရွာတစ်ရွာသည် ၎င်း၏ ကျေးရွာအုပ်စုနှင့် ဆက်သွယ်ထားသော လမ်းအခြေအနေ (အောက်ပါတို့ကိုပိုင်းပါ)

ကျောက်ကြမ်းလမ်း ကတ္တရာလမ်း ကွန်ကရစ်လမ်း မော်တော်ဆိုင်ကယ်လမ်း
 ကျောက်ခင်းလမ်း (မြေသားလမ်း) (လူသွားလမ်း) အခြား: ၇၇၇၆၃

(င) ကျေးရွာဖွံ့ဖြိုးမှုစီမံချက်

(၁) လူထုဗဟိုပြုစီမံကိန်းမစတင်မီ ဤကျေးရွာတွင်ကျေးရွာဖွံ့ဖြိုးမှု စီမံချက်ရှိခဲ့ပါသလား? ပိုင်းပါ ရှိပါသည် / မရှိပါ / (မသိပါ)
 (၂) ရှိခဲ့ပါလျှင် ဤစီမံချက်ကို မည်သည့် ခန့်တွင်ပြင်ဆင်ခဲ့ပါသနည်း? နှစ်----- / (မသိပါ)
 (၃) ဤစီမံချက်ကို မြို့နယ်မှအတည်ပြုခဲ့ပါသလား? ပြုခဲ့ပါသည် / မပြုခဲ့ပါ / (မသိပါ)

(စ) ခရီးအကွာအဝေး

(၁) ဤကျေးရွာ၏ဗဟိုမှ ၎င်းကျေးရွာအုပ်စု၏ဗဟိုအထိ ခရီးမိုင်မည်မျှကွာဝေးသနည်း? မိုင်-၂.၅ / မသိပါ
 (၂) ဤကျေးရွာမှ ၎င်းကျေးရွာအုပ်စုဗဟိုအထိ သွားလာရာတွင်ကြာမြင့်သည့်အချိန်။

ခြောက်သွေ့ရာသီတွင်ကြာချိန်-၄-၅ နာရီ ----- ထော်လာရီ / မော်တော်ဆိုင်ကယ် / (မြေလျှင်) / လား / မော်တော်ဘုတ် / အခြား: -----
 မိုးရာသီတွင်ကြာချိန်-၅ နာရီ ----- ထော်လာရီ / မော်တော်ဆိုင်ကယ် / (မြေလျှင်) / လား / မော်တော်ဘုတ် / အခြား: -----

(ဆ) ပတ်ဝန်းကျင်ဆိုင်ရာ သဘာဝဘေးအန္တရာယ်

ဤကျေးရွာတွင် ရေကြီးခြင်းကဲ့သို့ သဘာဝဘေးအန္တရာယ်ကျရောက်ဖူးခြင်း ရှိပါသလား။
 မရှိပါ ရှိပါသည် ရှိလျှင်ဖော်ပြပါ -----

(၈) ကျေးရွာတွင် ဖွဲ့စည်းထားသော အဖွဲ့အစည်းများ
လူထုဗဟိုပြုစီမံကိန်းမတိုင်မီ ဤကျေးရွာတွင် ကျေးရွာဖွံ့ဖြိုးရေးအတွက် အစိုးရ (သို့) ရွာသားများကိုယ်တိုင်(သို့) စီမံကိန်းတစ်ခုခုမှ
ဖွဲ့စည်းထားသည့် အဖွဲ့အစည်းများရှိပါသလား။

- (၁) ----- မှီ -----
- (၂) -----
- (၃) -----
- (၄) -----
- (၅) -----

(၉) အထွေထွေအုပ်ချုပ်ရေး ဦးစီးဌာန (GAD) မှ မှတ်တမ်းတင်ထားခြင်း
ဤကျေးရွာသည် အထွေထွေအုပ်ချုပ်ရေး ဦးစီးဌာန (GAD) မှ မှတ်တမ်းတင်ထားမှု ရှိပါသလား။
 မရှိပါ ရှိပါသည်

ကျေးရွာခေါင်းဆောင်

အမည် *ကျော်*

လက်မှတ် *၇* နေ့စွဲ 6.1.2018

လူထုစည်းရုံးရေးမှူး

အမည် *အေးနီစိန်*

လက်မှတ် *၆* နေ့စွဲ 6.1.2018

ပုံစံ - ၈ - ၁ ကျေးရွာအခြေခံအချက်အလက်များ (Form PC 1)

လမ်းညွှန်ချက်၊ ကျေးရွာတစ်ရွာသို့ ပထမဆုံးမိတ်ဆက်ခရီး သွားရောက်သောအခါ လူထုစည်းရုံးရေးမှူးသည် ကျေးရွာခေါင်းဆောင်များအား ကျေးရွာအချက်အလက်များကို မေတ္တာရပ်ခံ၍ တောင်းခံရမည်။ ဤအချက်အလက်များကို စီမံကိန်းမိတ်ဆက်အစည်းဝေးမတိုင်မီတောင်းခံရမည်။ စီမံကိန်းမိတ်ဆက်အစည်းဝေးတွင် လူထုစည်းရုံးရေးမှူးသည် ဤအချက်အလက်များအား စစ်ဆေးပြီး မှန်ကန်အောင်ပြုလုပ်ရမည်။ ပြီးနောက်တွင် လူထုစည်းရုံးရေးမှူးမှ သတင်းအချက်အလက်ထဲသို့ 'Tablets' မှတစ်ဆင့် ဖြည့်သွင်းရမည်။

ကျေးရွာခေါင်းဆောင် အမည် ကျော်	ကျေးရွာခေါင်းဆောင်၏ ဖုန်းနံပါတ် ၉၅၄၄၅၀ ၈၄ ၄၀	လူထုစည်းရုံးရေးမှူး၏ အမည် အောင်
ပြည်နယ်၊တိုင်းဒေသကြီး၊ ဗွန်	မြို့နယ်၊ ဘီးလင်း	ကျေးရွာအုပ်စု၊ ပေဖိ

က။ လူဦးရေ

လူမျိုးစု	အိမ်ထောင်စုအရေအတွက်	ကိုးကွယ်သည့်ဘာသာ	အိမ်ထောင်စုအရေအတွက်
လူမျိုးစု (၁) - ကရင်	၃၆	ဘာသာ (၁) - ဗုဒ္ဓ	၃၆
လူမျိုးစု (၂) - မြန်မာ	၃	ဘာသာ (၂) - ဗုဒ္ဓ	၃
လူမျိုးစု (၃) -		ဘာသာ (၃) -	
လူမျိုးစုရော -		ဘာသာရော -	
အခြား			
	အရေအတွက်		
မသန်စွမ်းသူများ	၄		
သက်ကြီးရွယ်အိုများ (၆၅ နှစ် နှင့် အထက်)	၂		
စစ်ဘေးရှောင်			

	အမျိုးသား (အရေအတွက်)	အမျိုးသမီး (အရေအတွက်)
လူဦးရေ		
လူမျိုးစု (၁) - ကရင်	၃၅	၃၆
လူမျိုးစု (၂) - မြန်မာ	၄	၃
လူမျိုးစု (၃) -		
အခြား		
အိမ်ထောင်စဦးစီး	၃၂	၇

(ခ) အခြေခံအဆောက်အအုံ အသုံးအဆောင်များ

စာသင်ကျောင်း	အမှတ် ခြံပေါ်	ကျန်းမာရေး	အမှတ် ခြံပေါ်	ဘာသာရေး အဆောက် အအုံများ	အမှတ် ခြံပေါ်
မူကြိုကျောင်း	<input checked="" type="checkbox"/>	တိုက်နယ်ဆေးရုံ	<input type="checkbox"/>	စေတီ	<input type="checkbox"/>
မူလတန်းကျောင်း	<input type="checkbox"/>	ကျန်းမာရေးဌာန	<input type="checkbox"/>	ဘုန်းကြီးကျောင်း	<input checked="" type="checkbox"/>
မူလွန်ကျောင်း	<input checked="" type="checkbox"/>	ကျန်းမာရေးဌာနခွဲ	<input type="checkbox"/>	ဟိန္ဒူဘုရားကျောင်း	<input type="checkbox"/>
အလယ်တန်းကျောင်း	<input type="checkbox"/>	ဆေးပေးခန်း	<input type="checkbox"/>	ခရစ်ယာန်ကျောင်း	<input type="checkbox"/>
လယ်လွန်ကျောင်း	<input type="checkbox"/>	အခြား	<input type="checkbox"/>	ဗလီ	<input type="checkbox"/>
အထက်တန်းကျောင်း	<input type="checkbox"/>			အခြား	<input type="checkbox"/>
အခြား	<input type="checkbox"/>				
မှတ်ချက်		မှတ်ချက်		မှတ်ချက်	

(ဂ) ကျွမ်းကျင်သူများမှတ်တမ်း (ကျေးရွာတွင်နေထိုင်သော သို့မဟုတ် တခြားရွာမှလာရောက်သော ကျွမ်းကျင်သူများ)

(ခ) စာသင်ကျောင်း			(ဂ) ကျန်းမာရေး			(င) လက်မှုပညာရှင်		
	ရွာတွင်နေ ထိုင်သူ	အခြားရွာမှ လာသူ		ရွာတွင်နေ ထိုင်သူ	အခြား ရွာမှ လာသူ		ရွာတွင် နေထိုင်သူ	အခြား မှလာသူ
မူလတန်းပြဆရာ/မ	<input checked="" type="checkbox"/>	<input checked="" type="checkbox"/>	ဆရာဝန်	<input type="checkbox"/>	<input type="checkbox"/>	လက်သမား	<input type="checkbox"/>	<input checked="" type="checkbox"/>
အထက်တန်းပြဆရာ/မ	<input type="checkbox"/>	<input type="checkbox"/>	လက်ထောက် ကျန်းမာရေးမှူး	<input type="checkbox"/>	<input type="checkbox"/>	ပန်းရံ	<input type="checkbox"/>	<input type="checkbox"/>
အလယ်တန်းပြဆရာ/မ	<input type="checkbox"/>	<input type="checkbox"/>	အမျိုးသမီးကျန်းမာရေး ဆရာမ	<input type="checkbox"/>	<input type="checkbox"/>	လျှပ်စစ်ကျွမ်းကျင်၊ စီးသမား	<input type="checkbox"/>	<input type="checkbox"/>
မူကြိုဆရာ/မ	<input type="checkbox"/>	<input type="checkbox"/>	သားဖွားဆရာမ	<input checked="" type="checkbox"/>	<input type="checkbox"/>	ရေပိုက်သွယ်သူ	<input type="checkbox"/>	<input type="checkbox"/>
အခြား	<input type="checkbox"/>	<input type="checkbox"/>	ပြည်သူ့ကျန်းမာရေးလုပ်သား	<input type="checkbox"/>	<input type="checkbox"/>	စက်ပြင်ဆရာ	<input type="checkbox"/>	<input type="checkbox"/>
မှတ်ချက်			မှတ်ချက်			မှတ်ချက်		

(ဃ) ကျေးရွာသို့ ရောက်ရှိနိုင်သည့် လမ်းအခြေအနေ / ကျေးရွာတစ်ရွာသည် ၎င်း၏ ကျေးရွာအုပ်စုနှင့် ဆက်သွယ်ထားသော လမ်းအခြေအနေ (အောက်ပါတို့ကိုပိုင်းပါ)

ကျောက်ကြမ်းလမ်း: _____
 ကတ္တရာလမ်း: ခြေသားလမ်း
 ကွန်ကရစ်လမ်း: _____
 လူသွားလမ်း: _____
 မော်တော်ဆိုင်ကယ်လမ်း: _____
 ကျောက်ခင်းလမ်း: _____
 အခြား: _____

(င) ကျေးရွာဖွံ့ဖြိုးမှုစီမံချက်

(၁) လူထုဗဟိုပြုစီမံကိန်းမစတင်မီ ဤကျေးရွာတွင်ကျေးရွာဖွံ့ဖြိုးမှု စီမံချက်ရှိခဲ့ပါသလား? ပိုင်းပါ
ရှိပါသည်/မရှိပါ/မသိပါ

(၂) ရှိခဲ့ပါလျှင် ဤစီမံချက်ကို မည်သည့် ခုနှစ်တွင်ပြင်ဆင်ခဲ့ပါသနည်း? နှစ်-----မသိပါ

(၃) ဤစီမံချက်ကို မြို့နယ်မှအတည်ပြုခဲ့ပါသလား? ပြုခဲ့ပါသည်/မပြုခဲ့ပါ မသိပါ

(၈) ခရီးအကွာအဝေး

(၁) ဤကျေးရွာ၏ပဟိုမှ ၎င်းကျေးရွာအုပ်စု၏ပဟိုအထိ ခရီးခိုင်းမည်မျှကွာဝေးသနည်း? ခိုင်း 7.5- /ပသိပါ

(၂) ဤကျေးရွာမှ ၎င်းကျေးရွာအုပ်စုပဟိုအထိ သွားလာရာတွင်ကြာမြင့်သည်အချိန်။

ခြောက်သွေ့ရာသီတွင်ကြာချိန်--- 1.45 ထော်လာရီ/မော်တော်ဆိုင်ကယ်/ခြေလျင်/လား/မော်တော်ဘုတ်/အခြား-----

မိုးရာသီတွင်ကြာချိန်--- 2.00 ထော်လာရီ/မော်တော်ဆိုင်ကယ်/ခြေလျင်/လား/မော်တော်ဘုတ်/အခြား-----

(ဆ) ပတ်ဝန်းကျင်ဆိုင်ရာ သဘာဝဘေးအန္တရာယ်

ဤကျေးရွာတွင် ရေကြီးခြင်းကဲ့သို့ သဘာဝဘေးအန္တရာယ်ကျရောက်ဖူးခြင်း ရှိပါသလား။

မရှိပါ ရှိပါသည် ရှိလျှင်ဖော်ပြပါ --- မိုးရာသီတွင် တစ်ခါတစ်ရံ ဖြစ်ပေါ်

(ဇ) ကျေးရွာတွင် ဖွဲ့စည်းထားသော အဖွဲ့အစည်းများ

လူထုပဟိုပြုစီမံကိန်းမတိုင်မီ ဤကျေးရွာတွင် ကျေးရွာဖွံ့ဖြိုးရေးအတွက် အစိုးရ (သို့) ရွာသားများကိုယ်တိုင်(သို့) စီမံကိန်းတစ်ခုခုမှ ဖွဲ့စည်းထားသည့် အဖွဲ့အစည်းများရှိပါသလား။

(၁) -----
(၂) -----

(ဈ) အထွေထွေအုပ်ချုပ်ရေး ဦးစီးဌာန (GAD) မှ မှတ်တမ်းတင်ထားခြင်း

ဤကျေးရွာသည် အထွေထွေအုပ်ချုပ်ရေး ဦးစီးဌာန (GAD) မှ မှတ်တမ်းတင်ထားမှု ရှိပါသလား။

မရှိပါ ရှိပါသည်

ကျေးရွာခေါင်းဆောင်

အမည် စော်ဖု

လက်မှတ် [Signature] နေ့၊ ၂.၁၁.၂၀၁၈

လူထုစည်းရုံးရေးမှူး

အမည် ခေမာဒီ

လက်မှတ် [Signature] နေ့၊ ၂.၁၁.၂၀၁၈

၁၀။ စီမံကိန်း အချိန်စက်ဝန်းအချိန်ဇယား (ပုံစံ ၂)

လူထုပဟိုဠ်စီမံကိန်း၊စီမံကိန်းလက်ဖွဲ့
C-1

ပုံစံ ၀၂ - စီမံကိန်းစက်ဝန်းအချိန်ဇယား (PC 2)

လမ်းညွှန်ချက်သက်ဆိုင်ရာလူထုစည်းရုံးရေးမှူး/လက်ထောက်နည်းပညာနည်းပညာမှူးများမှ အတွက်ပုံစံကိရိယာသွင်းရမည်။		စီမံကိန်းစက်ဝန်းအဆင့်တစ်ခုစီ	ပြီးစီးတိုင်းကျေးရွာနှင့်	ကျေးရွာအုပ်စု
စည်းရုံးရေးမှူး/ဝန်ထမ်း အမည်		ဦး ဇင် မင်း သွန်း (၁)		
ခန့်အပ်		၁၉.၉.၂၀၁၆		
ပြည်နယ်/တိုင်း		ဗဟို	ပြည်နယ်	ဘီ.စီ.စီ.
စီမံကိန်းအားအမှတ်ခြိမ်းပါ		စီမံကိန်း(၁)	စီမံကိန်း(၂)	စီမံကိန်း(၃)
စီမံကိန်း(၄)		ကျေးရွာ		
အမှတ်		၁၁၇၆ + ၃၁၅၀		

စီမံကိန်းအောင်မြင်မှုအဆင့်များ	ခန့်အပ်		အစည်းအဝေးတွင်တက်ရောက်သူအရေအတွက်			
	စတင်သည့်နေ့	ပြီးသည့်နေ့	အမျိုးသားအရေအတွက်	အမျိုးသမီးအရေအတွက်	စိမ်းတောင်စုအရေအတွက်	လူမျိုးစုတက်ရောက်သူအရေအတွက်နှင့် လူမျိုးစုအမည်
၁. ကျေးရွာစီမံကိန်း စိတ်ဆက်အစည်းအဝေး	၄.၄.၂၀၁၆	၄.၄.၂၀၁၆	၂၃ ဦး	၃၃ ဦး	၅၆	ကျွန်း-၄၆ ဦး ဗဟို-၈ ဦး ကျွန်း-ဗဟို-၂ ဦး
၂. ကျေးရွာဖွံ့ဖြိုးရေး စီမံချက်ရေးဆွဲခြင်း အစည်းအဝေး	၇.၄.၂၀၁၆	၇.၄.၂၀၁၆	၂၀ ဦး	၃၂ ဦး	၅၂	ကျွန်း-၄၂ ဦး ဗဟို-၈ ဦး
၃. ကျေးရွာအုပ်စု လုပ်ငန်း ဆုံးဖြတ်ချက်ချသည့်အစည်းအဝေး	၁၉.၄.၂၀၁၆	၁၉.၄.၂၀၁၆	၁၁ ဦး	၆ ဦး	၁၇	ကျွန်း-၁၅ ဗဟို-၂
၄. ပြည်နယ်အဆင့်စီမံကိန်းရေးဆွဲရေးနှင့်အကောင်အထည်ဖော်ရေးကော်မတီ၏ စီမံကိန်း သုံးသပ်မှုအစည်းအဝေး	၂၉.၆.၂၀၁၆	၃၀.၇.၂၀၁၆				
၅. ပြည်နယ် စီမံကိန်းရေးဆွဲရေးနှင့်အကောင်အထည်ဖော်ရေးကော်မတီ၏ဆုံးဖြတ်မှုကို ရွာသို့ အသိပေးအကြောင်းကြားသည့်အစည်းအဝေး	၈.၇.၂၀၁၆	၈.၇.၂၀၁၆	၁၂ ဦး	၈ ဦး	၂၀	ကျွန်း-၂၀
၆. စီမံကိန်းလုပ်ငန်းခွဲစီမံချက်ရေးဆွဲခြင်း အစည်းအဝေး						

ပုံစံ ၈ - ၂-စီမံကိန်းစက်ဝန်း အချိန်ဇယား (PC-2)

လမ်းညွှန်ချက်၊ သက်ဆိုင်ရာလူထုစည်းရုံးရေးမှူး/လက်ထောက်နည်းပညာမှူးများမှ စီမံကိန်းစက်ဝန်းအဆင့်တစ်ခုစီပြီးစီးတိုင်း ကျေးရွာနှင့် ကျေးရွာအုပ်စုအတွက် ဤပုံစံကို ပြည့်သွင်းရမည်။

စည်းရုံးရေးမှူး/ဝန်ထမ်း အမည် ဦးဖြူစွန်း

နေ့စွဲ ၂၀.၂.၂၀၂၇ စက်ဝန်းအားအမှတ်ခြစ်ပါ စက်ဝန်း(၁) စက်ဝန်း(၂) စက်ဝန်း(၃) စက်ဝန်း(၄)

ပြည်နယ်/ခရိုင် ဧရာဝတီ မြို့နယ် အင်းစိန် ကျေးရွာအုပ်စု ပေသိ ကျေးရွာ အင်းစိန် + ချားချောင်း

စီမံကိန်းဆောင်ရွက်မှုအဆင့်များ	နေ့စွဲ		အစည်းအဝေးတက်ရောက်သူအရေအတွက်					အိမ်ထောင်စု ပေါင်း	အိမ် ထောင်စု %
	စတင်သည့် နေ့	ပြီးဆုံးသည့် နေ့	အမျိုးသား အရေအတွက်	အမျိုးသမီး အရေအတွက်	အိမ်ထောင်စု အရေအတွက်	လူမျိုးစုတက်ရောက်သူအရေ အတွက် နှင့် လူမျိုးစု အမည်			
၁။ ကျေးရွာစီမံကိန်း မိတ်ဆက် အစည်းအဝေး	၁၇.၂.၂၇	၁၇.၂.၂၇	၂၀	၂၂	၄၂	ဗမာ ၈၇၆	၁ ၄၁		
၂။ ကျေးရွာဖွံ့ဖြိုးရေး စီမံချက်ရေးဆွဲခြင်း အစည်းအဝေး	၂၀.၂.၂၇	၂၀.၂.၂၇	၂၀	၂၂	၄၂	ဗမာ ၈၇၆	၁ ၄၂		
၃။ ကျေးရွာအုပ်စု လုပ်ငန်းဆုံးဖြတ်ချက်ချ သည့်အစည်းအဝေး	၂၀.၂.၂၇	၂၀.၂.၂၇	၁၀	၄	၁၄	၈၇၆	၁၄		
၄။ မြို့နယ်အဆင့် စီမံကိန်းရေးဆွဲရေးနှင့် အကောင်အထည်ဖော်ရေးကော်မတီ၏ စီမံကိန်း သုံးသပ်မှု အစည်းအဝေး			မလို	မလို	မလို	မလို	မလို	မလို	မလို
၅။ မြို့နယ်စီမံကိန်းရေးဆွဲရေးနှင့် အကောင်အထည် ဖော်ရေး ကော်မတီ၏ ဆုံးဖြတ်မှုကို ရွာသို့အသိပေး အကြောင်းကြား သည့် အစည်းအဝေး									

ပုံစံ ၈ - ၂-စီမံကိန်းစက်ဝန်း အချိန်ဇယား (PC-2)

လမ်းညွှန်ချက်။ သက်ဆိုင်ရာလူထုစည်းရုံးရေးမှူး/လက်ထောက်နည်းပညာမှူးများမှ စီမံကိန်းစက်ဝန်းအဆင့်တစ်ခုစီပြီးစီးတိုင်း ကျေးရွာနှင့် ကျေးရွာအုပ်စုအတွက် ဤပုံစံကို ဖြည့်သွင်းရမည်။

စည်းရုံးရေးမှူး/ဝန်ထမ်း အမည် **အောင်နိုင်**

နေ့စွဲ **၂၀၁၁.၁၀.၀၈** စက်ဝန်းအားအမှတ်ခြိပ်ပါ စက်ဝန်း(၁) စက်ဝန်း(၂) စက်ဝန်း(၃) စက်ဝန်း(၄)

ပြည်နယ်/တိုင်း **ဗွန်** မြို့နယ် **အိုးကဇ** ကျေးရွာအုပ်စု **ခေ/စိ** ကျေးရွာ **ကြီးကုန်း**

စီမံကိန်းဆောင်ရွက်မှုအဆင့်များ	နေ့စွဲ		အစည်းအဝေးတက်ရောက်သူအရေအတွက်					အိမ်ထောင်စု ပေါင်း	အိမ်ထောင်စု %
	စတင်သည့် နေ့	ပြီးဆုံးသည့် နေ့	အမျိုးသား အရေအတွက်	အမျိုးသမီး အရေအတွက်	အိမ်ထောင်စု အရေအတွက်	လူမျိုးစုတက်ရောက်သူအရေ အတွက် နှင့် လူမျိုးစု အမည်			
၁။ ကျေးရွာစီမံကိန်း မိတ်ဆက် အစည်းအဝေး	၂.၁၁.၁၈	၂.၁၁.၁၈	၁၀	၂၃	၃၃	၃၃	ကရင်	၃၉	၈၄.၆၂
၂။ ကျေးရွာဖွံ့ဖြိုးရေး စီမံချက်ရေးဆွဲခြင်း အစည်းအဝေး	၂.၁၁.၁၈	၂.၁၁.၁၈	၁၀	၂၃	၃၃	၃၃	ကရင်	၃၉	၈၄.၆၂
၃။ ကျေးရွာအုပ်စု လုပ်ငန်းဆုံးဖြတ်ချက်ချ သည့်အစည်းအဝေး	၃.၁၁.၁၈	၃.၁၁.၁၈	၄	၈	၁၂	၁၂	ကရင်		
၄။ မြို့နယ်အဆင့် စီမံကိန်းရေးဆွဲရေးနှင့် အကောင်အထည်ဖော်ရေးကော်မတီ၏ စီမံကိန်း သုံးသပ်မှု အစည်းအဝေး	၁၀.၁၂.၁၈	၂၈.၁၂.၁၈	မလို	မလို	မလို	မလို	မလို	မလို	မလို
၅။ မြို့နယ်စီမံကိန်းရေးဆွဲရေးနှင့် အကောင်အထည် ဖော်ရေး ကော်မတီ၏ ဆုံးဖြတ်မှုကို ဣသိအသိပေး အကြောင်းကြား သည့် အစည်းအဝေး	၁၇.၁.၁၉	၁၇.၁.၁၉	၆	၅	၁၃	၁၃	ကရင်	၃၉	၂၈.၂၁၇

၆။ စီမံကိန်းလုပ်ငန်းခွဲစီမံချက်ရေးဆွဲခြင်း အစည်းအဝေး	မလှိုင်	မလှိုင်	မလှိုင်	မလှိုင်	မလှိုင်	မလှိုင်	မလှိုင်	မလှိုင်	မလှိုင်
၆.၁။ စီမံကိန်းလုပ်ငန်း အကောင်အထည်ဖော်ရေးအစီအစဉ် ရေးဆွဲခြင်း	၂၁၂.၁၉	၂၁၂.၁၉	၁၀	၁၈	၂၈	၂၈	ကရင်	၃၉	၇၁.၇၉%
၆.၂။ ယယ်ယုရေးအစီအစဉ် ရေးဆွဲခြင်း	၈၂.၃၉	၈၂.၁၉	၉	၈	၁၄	၁၄	ကရင်	၃၉	၃၅.၉၄%
၆.၃။ ဘဏ္ဍာရေးကုန်ကျ လျာထား အစီအစဉ်ရေးဆွဲခြင်း	၁၇.၁.၁၉	၁၇.၁.၁၉	၆	၅	၁၁	၁၁	ကရင်	၃၉	၂၈.၂၁%
၆.၄။ ပြင်/ထိန်းအစီအစဉ် ရေးဆွဲခြင်း									
၇။ စီမံကိန်းလုပ်ငန်းခွဲ တိုးတက်မှု စောင့်ကြည့်အစည်းအဝေး	မလှိုင်	မလှိုင်	မလှိုင်	မလှိုင်	မလှိုင်	မလှိုင်	မလှိုင်	မလှိုင်	မလှိုင်
၇.၁။ အစည်းအဝေး ပထမအကြိမ်									
၇.၂။ အစည်းအဝေး ဒုတိယအကြိမ်									
၇.၃။ အစည်းအဝေး တတိယအကြိမ်									
၇.၄။ အစည်းအဝေး စတုတ္ထအကြိမ်									
၈။ စီမံကိန်းလုပ်ငန်းခွဲအပြီးသတ်စစ်ဆေးခြင်း အစည်းအဝေး									
၉။ လူထုစစ်ဆေးပွဲအစည်းအဝေး									

၁၁။ ကျေးရွာ ဖွံ့ဖြိုးရေး ဦးစားပေးအစီအစဉ် (ပုံစံ ၃)



လူထုပဟိုပြုစီမံကိန်း၊ စီမံကိန်းလက်စွဲ

c-1

ပုံစံ ၈-၃ ကျေးရွာဖွံ့ဖြိုးရေး ဦးစားပေးအစီအစဉ် (Form PC 3)

လယ်ဥယျာဉ် ရွက်/အဆင့်(၃)ကျေးရွာမှော်မှန်းချက်အစည်းအဝေးပြီးဆုံးသောအခါ ကျေးရွာစီမံကိန်း အထောက်အကူပြုကော်မတီသည် လူထုစည်းရုံးရေးမှူးအကူအညီဖြင့် ဤပုံစံကိုပြည့်စုံအောင် ဖြည့်သွင်းရမည်။ အားလုံးသောအခက်အခဲအတားအဆီးများ၊ ဖွံ့ဖြိုးမှုဦးစားပေးအစီအစဉ်များ၊ လူထုပဟိုပြုစီမံကိန်း၏ ရန်ပုံငွေအရင်းအမြစ်နှင့် မသက်ဆိုင်သည့် လုပ်ငန်းများအားလုံးကိုဖော်ပြရမည်။

လူထုစည်းရုံးရေးမှူး/ဝန်ထမ်း အမည် ဒေါ်အောင်အောင်
 နေ့စွဲ ၇. ၄. ၂၀၁၆ စက်ဝန်းအား အမှတ်ခြစ်ပါ (✓) စက်ဝန်း(၁)
 စက်ဝန်း(၂) စက်ဝန်း(၃) စက်ဝန်း(၄)

ပြည်နယ်/တိုင်း မန္တလေး ဗြိနယ် ဘီးမင်း ကျေးရွာအုပ်စု မဲလဲ ကျေးရွာ ကျေးရွာကျေး (+၃၁၁) ဝ
 က. အခက်အခဲအတားအဆီးများအားဆွေးနွေးခြင်း - ယခုလက်ရှိအခြေအနေတွင်ဤကျေးရွာဖွံ့ဖြိုးတိုးတက်ရေးအတွက် အဓိကအခက်အခဲအတားအဆီးများသည် မည်သည့်များဖြစ်ပါသနည်း(အမျိုးသား/သမီး အနည်းဆုံးအခက်အခဲ ၅ ခုစီဖော်ပြပါ)

အမျိုးသား အဖွဲ့မှတင်ပြသောအခက်အခဲအတားအဆီးများ		အမျိုးသမီး အဖွဲ့မှတင်ပြသောအခက်အခဲအတားအဆီးများ	
၁	ကျေးရွာစီမံကိန်းအောက်ခံအခြေအနေအထား	၁	ကျေးရွာစီမံကိန်းအောက်ခံအခြေအနေအထား
၂	ကျေးရွာစီမံကိန်းအောက်ခံအခြေအနေအထား	၂	ကျေးရွာစီမံကိန်းအောက်ခံအခြေအနေအထား
၃	ကျေးရွာစီမံကိန်းအောက်ခံအခြေအနေအထား	၃	ကျေးရွာစီမံကိန်းအောက်ခံအခြေအနေအထား
၄	ကျေးရွာစီမံကိန်းအောက်ခံအခြေအနေအထား	၄	ကျေးရွာစီမံကိန်းအောက်ခံအခြေအနေအထား
၅	ကျေးရွာစီမံကိန်းအောက်ခံအခြေအနေအထား	၅	ကျေးရွာစီမံကိန်းအောက်ခံအခြေအနေအထား

ခ. မှော်မှန်းခြင်း- နောင်လာမည့် (၅)နှစ် အတွင်း ကျေးရွာဖွံ့ဖြိုးရေး မှော်မှန်းလျာထားချက်များအား တင်ပြပါ။

အမျိုးသားအဖွဲ့မှတင်ပြသောမှော်မှန်းချက်များ		အမျိုးသမီးအဖွဲ့မှတင်ပြသောမှော်မှန်းချက်များ	
၁	ကျေးရွာစီမံကိန်းအောက်ခံအခြေအနေအထား	၁	ကျေးရွာစီမံကိန်းအောက်ခံအခြေအနေအထား
၂	ကျေးရွာစီမံကိန်းအောက်ခံအခြေအနေအထား	၂	ကျေးရွာစီမံကိန်းအောက်ခံအခြေအနေအထား
၃	ကျေးရွာစီမံကိန်းအောက်ခံအခြေအနေအထား	၃	ကျေးရွာစီမံကိန်းအောက်ခံအခြေအနေအထား
၄	ကျေးရွာစီမံကိန်းအောက်ခံအခြေအနေအထား	၄	ကျေးရွာစီမံကိန်းအောက်ခံအခြေအနေအထား
၅	ကျေးရွာစီမံကိန်းအောက်ခံအခြေအနေအထား	၅	ကျေးရွာစီမံကိန်းအောက်ခံအခြေအနေအထား

ဂ. ဤကျေးရွာ၏ လာမည့်(၃)နှစ်အတွက် ဦးစားပေး ဖွံ့ဖြိုးတိုးတက်မှု လုပ်ငန်း အစီအစဉ်များအားဖော်ပြပါ။ (လူထုပဟိုပြုစီမံကိန်း ရန်ပုံငွေအတွက် အဆိုပြုသော အစီအစဉ်များကိုဦးစားပေး အဆင့်အလိုက်ဖော်ပြပြီး ကျန်လူထုပဟိုပြု စီမံကိန်း ရန်ပုံငွေအရင်းအမြစ်နှင့် မပတ်သက်သည့်အစီအစဉ်များလည်းဖော်ပြရန်ဖြစ်သည်။)

ကျေးရွာအတွက်ဦးစားပေးဖွံ့ဖြိုး တိုးတက်မှု လုပ်ငန်းစဉ်များ	အဆိုပြုသူ (အမျိုးသားများ/ အမျိုးသမီးများ/ အမျိုးသား+အမျိုးသမီး)	လူထုပဟိုပြုစီမံကိန်းအတွက်အဆိုပြု သည့်(ဦးစားပေးအဆင့်အလိုက်ဖော်ပြပေ ၇)	ခန့်မှန်း တန်ကျ စရိတ်	အကျိုးခံစား ခွင့်ရှိသူခန့်မှန်းခြေ အရေအတွက်
၁ ကျေးရွာအတွက်ဦးစားပေးဖွံ့ဖြိုး တိုးတက်မှု လုပ်ငန်းစဉ်များ	မ + မ	၁	၅,၀၀၀,၀၀၀/	၂၅၂
၂ ကျေးရွာအတွက်ဦးစားပေးဖွံ့ဖြိုး တိုးတက်မှု လုပ်ငန်းစဉ်များ	မ + မ	၂	၁၀,၀၀၀,၀၀၀/	၂၀၆
၃ ကျေးရွာအတွက်ဦးစားပေးဖွံ့ဖြိုး တိုးတက်မှု လုပ်ငန်းစဉ်များ	မ + မ	၃	၃,၀၀၀,၀၀၀/	၂၀၆

ကမ္ဘာ့ဦးစီးဌာန၊ ဗဟိုဌာန၊ ပြည်ထောင်စုအဖွဲ့အစည်း၊ အဖွဲ့အစည်း၊ အဖွဲ့အစည်း	ကမ္ဘာ့ဦးစီးဌာန၊ ဗဟိုဌာန၊ ပြည်ထောင်စုအဖွဲ့အစည်း၊ အဖွဲ့အစည်း၊ အဖွဲ့အစည်း
၆ စည်းစဉ်းပြုလုပ်ရာ နေရာ မရှိသည့် အခါ	၆ စားဝတ်နေရေး အခါ
၇ စားဝတ်နေရေး အခါ	

ကမ္ဘာ့ဦးစီးဌာန၊ ဗဟိုဌာန၊ ပြည်ထောင်စုအဖွဲ့အစည်း၊ အဖွဲ့အစည်း၊ အဖွဲ့အစည်း	ကမ္ဘာ့ဦးစီးဌာန၊ ဗဟိုဌာန၊ ပြည်ထောင်စုအဖွဲ့အစည်း၊ အဖွဲ့အစည်း၊ အဖွဲ့အစည်း
၆ စည်းစဉ်းပြုလုပ်သည့် နေရာ ရှိပါက	၆ စည်းစဉ်းပြုလုပ်သည့် နေရာ ရှိပါက
၇ စည်းစဉ်းပြုလုပ်သည့် နေရာ မရှိပါက	၇ စည်းစဉ်းပြုလုပ်သည့် နေရာ မရှိပါက

ကျေးဇူးတင်စာတိုက်ခြင်း စာမျက်နှာ	အချိန်ပြုစုမှု (အချိန်အားများ/ အချိန်အားများ/ အချိန်အားများ)	လူထုထံသို့ ပြုစုပေးခြင်း အတွက် အချိန်ပြုစုမှု (အချိန်အားများ/ အချိန်အားများ/ အချိန်အားများ)	ဆုံးဖြတ်ချက်	အကျိုးအမြတ်
၁၀ မူဝါဒရေးရာ၊ အထူးအဖွဲ့/အဖွဲ့အစည်း				
၁၁ ဤကဏ္ဍအောက်အဖွဲ့အစည်း				
၁၂ မူဝါဒရေးရာ၊ အထူးအဖွဲ့/အဖွဲ့အစည်း				
၁၃ အထူးအဖွဲ့အစည်း/အဖွဲ့အစည်း				
၁၄ အထူးအဖွဲ့အစည်း/အဖွဲ့အစည်း				



လူထုဗဟိုပြုစီမံကိန်းစီမံကိန်းလက်စွဲ

၄	အများစုအင်အားစတင်လုပ်ခြင်း				
၅	ပြုစုဆုံးတံတားပြုပြင်ခြင်း				
၆	စက်ရုံတွင်းတူးဖော်ခြင်း				
၇	ဆေးဝါးခန်းဆောက်လုပ်ခြင်း				
၈	မူကြိုကျေးဆောက်လုပ်ခြင်း				
၉	ပြုစုဆုံးသက်သားဆောက်လုပ်ခြင်း				

ဥက္ကဋ္ဌ၊ ကျေးရွာစီမံကိန်းအထောက်အကူပြုကော်မတီမှအတည်ပြုသည်။

အမည် ဦးစိုးစိုး လက်မှတ် စိုးစိုး ဇန်နဝါရီ ၂၀၁၆

ပုံစံ - ၈ - ၃ ကျေးရွာဖွံ့ဖြိုးရေး ဦးစားပေးအစီအစဉ် (Form PC 3)

လမ်းညွှန်ချက်၊ အဆင့်(၃) ကျေးရွာမွှော်မှန်းချက်အစည်းအဝေး ပြီးဆုံးသောအခါ ကျေးရွာစီမံကိန်း အထောက်အကူပြု ကော်မတီသည် လူထုစည်းရုံးရေးမှူးအကူအညီဖြင့် ဤပုံစံကိုပြည့်စုံအောင် ဖြည့်သွင်းရမည်။

လူထုစည်းရုံးရေးမှူး/ဝန်ထမ်း အမည် မိုးစုစု

နေ့စွဲ ၃၀. ၂. ၂၀၁၇ စက်ဝန်းအား အမှတ်ခြစ်ပါ (✓) စက်ဝန်း(၁)
 မစက်ဝန်း(၂) စက်ဝန်း(၃) စက်ဝန်း(၄)

ပြည်နယ်/ခရိုင် ဧရာဝတီ မြို့နယ် ကျောက်တိုင် ကျေးရွာအုပ်စု မင်္ဂလာ ကျေးရွာ အိုးကုန်း

က။ အခက်အခဲအတားအဆီးများအားဆွေးနွေးခြင်း - ယခုလက်ရှိအခြေအနေတွင် ဤကျေးရွာဖွံ့ဖြိုးတိုးတက်ရေးအတွက် အဓိက အခက်အခဲအတားအဆီးများသည် မည်သည်များဖြစ်ပါသနည်း။ (အမျိုးသား/သမီး အနည်းဆုံးအခက်အခဲ ၅ ခုစီဖော်ပြပါ)

အမျိုးသား အဖွဲ့မှ တင်ပြသောအခက်အခဲအတားအဆီးများ		အမျိုးသမီး အဖွဲ့မှတင်ပြသောအခက်အခဲအတားအဆီးများ	
၁	ပညာရေး ခက်ခဲ	၁	ပညာရေး ခက်ခဲ
၂	ရေမလုံလောက်မှု ခက်ခဲ	၂	ရေမလုံလောက်မှု ခက်ခဲ
၃	လျှပ်စစ်ဓါတ် မရသေး ခက်ခဲ	၃	လျှပ်စစ်ဓါတ် မရသေး ခက်ခဲ
၄	ရွာလယ်ကွက် မပြည့်စုံမှု ခက်ခဲ	၄	ရွာလယ်ကွက် မပြည့်စုံမှု ခက်ခဲ
၅	စာပျက်စီးမှု ခက်ခဲ	၅	စာပျက်စီးမှု ခက်ခဲ
၆	ကျန်းမာရေး ခက်ခဲ	၆	ကျန်းမာရေး ခက်ခဲ
၇			
၈			
၉			
၁၀			
၁၁			

ခ။ မွှော်မှန်းခြင်း - နောင်လာမည့် (၅) နှစ် အတွင်း ကျေးရွာဖွံ့ဖြိုးရေး မွှော်မှန်းလျာထားချက်များအား တင်ပြပါ။

အမျိုးသားအဖွဲ့မှ တင်ပြသောမွှော်မှန်းချက်များ		အမျိုးသမီးအဖွဲ့မှ တင်ပြသောမွှော်မှန်းချက်များ	
၁	ပညာရေး ဝန်ဆောင်မှု မရသေး	၁	ပညာရေး ဝန်ဆောင်မှု မရသေး
၂	ရေမလုံလောက်မှု ခက်ခဲ	၂	ရေမလုံလောက်မှု ခက်ခဲ
၃	လျှပ်စစ်ဓါတ် မရသေး	၃	လျှပ်စစ်ဓါတ် မရသေး
၄	ရွာလယ်ကွက် မပြည့်စုံမှု ခက်ခဲ	၄	ရွာလယ်ကွက် မပြည့်စုံမှု ခက်ခဲ
၅	စာပျက်စီးမှု ခက်ခဲ	၅	စာပျက်စီးမှု ခက်ခဲ
၆	ကျန်းမာရေး ဝန်ဆောင်မှု မရသေး	၆	ကျန်းမာရေး ဝန်ဆောင်မှု မရသေး
၇		၇	ကျန်းမာရေး ဝန်ဆောင်မှု မရသေး

၈			
၉			

၈၊ လူထုစီမံကိန်း၏ လာမည့် (၄) နှစ်အတွက် အကျုံးဝင်သော ဦးစားပေး ဖွံ့ဖြိုးတိုးတက်မှု လုပ်ငန်း အစီအစဉ်များအားဖော်ပြပါ။

အဆင့်	ကျေးရွာအတွက် ဦးစားပေး ဖွံ့ဖြိုးတိုးတက်မှု လုပ်ငန်းစဉ်များ	အဆိုပြုသူ (အမျိုးသားများ/ အမျိုးသမီးများ/အမျိုးသား+ အမျိုးသမီး)	ခန့်မှန်းကုန်ကျစရိတ်	အကျိုးခံစားခွင့်ရှိသူ ခန့်မှန်းခြေ အရေအတွက်
၁	ရွာယုန်းကျေးရွာ၏ မြေဖွဲ့ခြင်း	၈+၈	7005,000	195
၂	ဆေးပေး ခန်း ဆောက်လုပ်ခြင်း	၈+၈	-	195
၃	ကျောင်း အိမ်အနား နှင့် ကျောင်း တစ်ခုဆောက်လုပ်ခြင်း	၈+၈	-	195
၄	အိုင်ယူဆီလမ်း ရေး	၈+၈	-	195
၅	ကျောင်း မြေဖွဲ့ခြင်း	၈+၈	-	195
၆	ကျောင်းခြေခံအုတ် ပြန်လည်ခြင်း	၈+၈	-	195
၇				
၈				
၉				
၁၀				
၁၁				
၁၂				

ပုံစံ - ၈ - ၃ ကျေးရွာဖွံ့ဖြိုးရေး ဦးစားပေးအစီအစဉ် (Form PC 3)

လမ်းညွှန်ချက်၊ အဆင့်(၃) ကျေးရွာဖွံ့ဖြိုးရေးအစီအစဉ်အပေး ပြီးဆုံးသောအခါ ကျေးရွာစီမံကိန်း အထောက်အကူပြု ကော်မတီသည် လူထုစည်းရုံးရေးမှူးအကူအညီဖြင့် ဤပုံစံကိုပြည့်စုံအောင် ဖြည့်သွင်းရမည်။

လူထုစည်းရုံးရေးမှူး/ဝန်ထမ်း အမည် ခေမာ နီ

နေ့စွဲ ၇.၁.၂၀၁၈ ဝက်ဂန်းအား အမှတ်ခြစ်ပါ (✓) ဝက်ဂန်း(၁)
 ဝက်ဂန်း(၂) ဝက်ဂန်း(၃) ဝက်ဂန်း(၄)

ပြည်နယ်/တိုင်း ဗိုင်း မြို့နယ် ကိ.လ.မြို့ ကျေးရွာအုပ်စု မလင် ကျေးရွာ ကျေးရွာ

က၊ အခက်အခဲအတားအဆီးများအားဆွေးနွေးခြင်း - ယခုလက်ရှိအခြေအနေတွင် ဤကျေးရွာဖွံ့ဖြိုးတိုးတက်ရေးအတွက် အဓိက အခက်အခဲအတားအဆီးများသည် မည်သည့်များဖြစ်ပါသနည်း။ (အမျိုးသား/သမီး အနည်းဆုံးအခက်အခဲ ၅ ခုစီဖော်ပြပါ)

အမျိုးသား အဖွဲ့မှ တင်ပြသောအခက်အခဲအတားအဆီးများ		အမျိုးသမီး အဖွဲ့မှ တင်ပြသောအခက်အခဲအတားအဆီးများ	
၁	အိမ်ခြံမြေမလုံလောက်မှု၊ စားနပ်ရိက္ခာ	၁	ကျေးရွာအုပ်စုအတွင်း ရေရရှိမှု
၂	ကျေးရွာအတွင်း မြေယာမလုံလောက်မှု	၂	ကျေးရွာအတွင်း မြေယာမလုံလောက်မှု
၃	ကျေးရွာအတွင်း မြေယာမလုံလောက်မှု	၃	ကျေးရွာအတွင်း မြေယာမလုံလောက်မှု
၄	ကျေးရွာအတွင်း မြေယာမလုံလောက်မှု	၄	ကျေးရွာအတွင်း မြေယာမလုံလောက်မှု
၅	ကျေးရွာအတွင်း မြေယာမလုံလောက်မှု	၅	ကျေးရွာအတွင်း မြေယာမလုံလောက်မှု
၆	ကျေးရွာအတွင်း မြေယာမလုံလောက်မှု	၆	ကျေးရွာအတွင်း မြေယာမလုံလောက်မှု
၇			
၈			
၉			
၁၀			
၁၁			

ခ၊ မျှော်မှန်းခြင်း - နောင်လာမည့် (၅) နှစ် အတွင်း ကျေးရွာဖွံ့ဖြိုးရေး မျှော်မှန်းလျာထားချက်များအား တင်ပြပါ။

အမျိုးသားအဖွဲ့မှ တင်ပြသောမျှော်မှန်းချက်များ		အမျိုးသမီးအဖွဲ့မှ တင်ပြသောမျှော်မှန်းချက်များ	
၁	ကျေးရွာအတွင်း မြေယာမလုံလောက်မှု	၁	ကျေးရွာအတွင်း မြေယာမလုံလောက်မှု
၂	ကျေးရွာအတွင်း မြေယာမလုံလောက်မှု	၂	ကျေးရွာအတွင်း မြေယာမလုံလောက်မှု
၃	ကျေးရွာအတွင်း မြေယာမလုံလောက်မှု	၃	ကျေးရွာအတွင်း မြေယာမလုံလောက်မှု
၄	ကျေးရွာအတွင်း မြေယာမလုံလောက်မှု	၄	ကျေးရွာအတွင်း မြေယာမလုံလောက်မှု
၅	ကျေးရွာအတွင်း မြေယာမလုံလောက်မှု	၅	ကျေးရွာအတွင်း မြေယာမလုံလောက်မှု
၆	ကျေးရွာအတွင်း မြေယာမလုံလောက်မှု	၆	ကျေးရွာအတွင်း မြေယာမလုံလောက်မှု
၇			

ပုံစံ - ၀-၃ ကျေးရွာဖွံ့ဖြိုးရေး ဦးစားပေးအစီအစဉ် (Form PC 3)

လမ်းညွှန်ချက်။ အဆင့်(၃)ကျေးရွာမှိုင်းချက်အစည်းအဝေးပြီးဆုံးသောအခါ ကျေးရွာစီမံကိန်း အထောက်အကူပြု ကော်မတီသည် လူထုစည်းရုံးရေးမှူးအကူအညီဖြင့် ဤပုံစံကိုပြည့်စုံအောင် ဖြည့်သွင်းရမည်။

လူထုစည်းရုံးရေးမှူး/ဝန်ထမ်း အမည်- စောဒိုဇ်ဦး			
နေ့စွဲ- ၂. ၁၁ . ၂၀၁၈	စက်ဝန်းအား အမှတ်ခြစ်ပါ (✓) <input type="checkbox"/> စက်ဝန်း(၁) <input type="checkbox"/> စက်ဝန်း(၂) <input type="checkbox"/> စက်ဝန်း(၃) <input checked="" type="checkbox"/> စက်ဝန်း(၄)		
ပြည်နယ်/ခရိုင်- ဗွန်	မြို့နယ်- ဒီးပဲခူး	ကျေးရွာအုပ်စု- ဖေလီ	ကျေးရွာ- အိကုန်း

က။ အခက်အခဲအတားအဆီးများအားဆွေးနွေးခြင်း - ယခုလက်ရှိအခြေအနေတွင်ဤကျေးရွာဖွံ့ဖြိုးတိုးတက်ရေးအတွက် အဓိကအခက်အခဲအတားအဆီးများသည် မည်သည်များဖြစ်ပါသနည်း။ (အမျိုးသား/သမီး အနည်းဆုံးအခက်အခဲ ၅ ခုစီဖော်ပြပါ)

အုပ်စုဖွဲ့ဆွေးနွေးမှုများမှ တင်ပြသောအခက်အခဲအတားအဆီးများ	
လမ်းပန်းဆက်သွယ်ရေးဆိုင်ရာ- ဗွန်၊ လာဂီ အခက်အခဲ	<input type="checkbox"/> ကျား <input type="checkbox"/> မကျား + မ
ကျောင်းဆိုင်ရာနှင့် ရေကန် မရှိ ဤ ကလေးများ၏ ကျန်းမာရေး အခက်အခဲ	<input type="checkbox"/> ကျား <input type="checkbox"/> မကျား + မ
ကျောင်းခြံစည်းရုံး မရှိ ဤ ကျောင်းဝင်း မပြုပြင်ဘဲ အခက်အခဲ	<input type="checkbox"/> ကျား <input type="checkbox"/> မကျား + မ
လျှပ်စစ်ဖိနပ်မရှိ ဤ ကျေးရွာ ဖွံ့ဖြိုးမှု ဖွံ့ဖြိုးရေး- သော အခက်အခဲ	<input type="checkbox"/> ကျား <input type="checkbox"/> မကျား + မ
အသစ်ကျောင်း မလုပ်ဆောင်သည့်အတွက် ပညာရေးဌာန- ကျား အခက်အခဲ	<input type="checkbox"/> ကျား <input type="checkbox"/> မကျား + မ
အလုပ်အကိုင်ရှားပါး ဤ ဝေခွဲ နည်းသည့် အခက်အခဲ	<input type="checkbox"/> ကျား <input type="checkbox"/> မကျား + မ
အခြေခံကျန်းမာရေး အား နည်း ဤ ကျန်းမာရေး ဗဟုသုတ အားနည်းသည့်	<input type="checkbox"/> ကျား <input type="checkbox"/> မကျား + မ
အခက်အခဲ	<input type="checkbox"/> ကျား <input type="checkbox"/> မကျား + မ

ခ။ မျှော်မှန်းခြင်း- နောင်လာမည့် (၅)နှစ် အတွင်း ကျေးရွာဖွံ့ဖြိုးရေး မျှော်မှန်းလျာထားချက်များအား တင်ပြပါ။

အုပ်စုဖွဲ့ဆွေးနွေးမှုများမှ တင်ပြသောအခက်အခဲအတားအဆီးများ	
လမ်းပန်း ဆက်သွယ်ရေးကောင်းလာပါ သွားလာရေး အခက်ခဲဖြေ လာရမည်	<input type="checkbox"/> ကျား <input type="checkbox"/> မကျား + မ
ကျောင်းဆိုင်ရာနှင့် ရေကန် မရှိ ဤ ကလေးများ၏ ကျန်းမာရေး အခက်ခဲဖြေလာမည်	<input type="checkbox"/> ကျား <input type="checkbox"/> မကျား + မ
ကျောင်းခြံစည်းရုံး မရှိ ဤ ကျောင်းဝင်း ဖွံ့ဖြိုးမှု မရှိလာမည်	<input type="checkbox"/> ကျား <input type="checkbox"/> မကျား + မ
လျှပ်စစ်ဖိနပ် မရှိ ဤ ကျေးရွာ ဖွံ့ဖြိုးမှု ဖွံ့ဖြိုးရေး- သော အခက်အခဲ	<input type="checkbox"/> ကျား <input type="checkbox"/> မကျား + မ
အသစ်ကျောင်း မလုပ်ဆောင်ပါ ပညာရေးဌာန- ကျား အခက်ခဲဖြေ လာရမည်	<input type="checkbox"/> ကျား <input type="checkbox"/> မကျား + မ
အလုပ်အကိုင်အခွင့်လမ်းလျော့နည်း ဝေခွဲ နည်း လာရမည်	<input type="checkbox"/> ကျား <input type="checkbox"/> မကျား + မ
အခြေခံကျန်းမာရေး အားကောင်း ဤ ကျန်းမာရေး ဗဟုသုတ တိုးလာရမည်	<input type="checkbox"/> ကျား <input type="checkbox"/> မကျား + မ
	<input type="checkbox"/> ကျား <input type="checkbox"/> မကျား + မ

၈။ လူထုစီမံကိန်း၏ လာမည့် (၄) နှစ်အတွက် အကျိုးပင်သော ဦးစားပေး ဖွံ့ဖြိုးတိုးတက်မှု လုပ်ငန်း အစီအစဉ်များအားဖော်ပြပါ။

ဦးစားပေးအဆင့်	ကျေးရွာအတွက် ဦးစားပေး ဖွံ့ဖြိုးတိုးတက်မှု လုပ်ငန်းစဉ်များ	အဆိုပြုသူ (အမျိုးသားများ/ အမျိုးသား+အမျိုးသမီး)	အခန်းကဏ္ဍ	ဦးစားပေး အဆင့် သတ်မှတ်ချက်	ခန့်မှန်း ကုန်ကျစရိတ်	အကျိုးခံစားခွင့်ရှိသူ ခန့်မှန်းခြေအရေအတွက်		
						ကျား	မ	ပေါင်း
၁	မူကတန်း ကျေးရွာ၊ စေတနာ့အဖွဲ့ အဖွဲ့ဝင်များအား ဖွဲ့စည်းပေးခြင်း	က+မ	ယူကော	၁	၂၂,၀၀၀,၀၀၀	၉၉	၁၀၅	၂၀၄
၂	ရွာချင်း ဆက်သွယ်ရေး ဖွဲ့စည်းခြင်း	က+မ	လမ်းပန်း ဆက်သွယ်ရေး	၂	-	၉၉	၁၀၅	၂၀၄
၃	မူကတန်း ကျေးရွာ၊ အိမ်သာနှင့် ရေကန် တည်ဆောက်ခြင်း	က+မ	ယူကော	၃	-	၉၉	၁၀၅	၂၀၄
၄	မူကတန်း ကျေးရွာ၊ မြေစည်းရိုး ကာကွယ်ခြင်း	က+မ	ပညာရေး	၄	-	၉၉	၁၀၅	၂၀၄
၅	ဆိုင်လမ်း ရောင်းချရေး	က+မ	ဖွံ့ဖြိုးရေး	၅	-	၉၉	၁၀၅	၂၀၄
၆								
၇								
၈								
၉								

၉။ လူထုစီမံကိန်း၏ လာမည့် (၄) နှစ်အတွက် အကျိုးပင်သော ဦးစားပေး ဖွံ့ဖြိုးတိုးတက်မှု လုပ်ငန်း အစီအစဉ်များအားဖော်ပြပါ။

အဆင့်	ကျေးရွာအတွက် ဦးစားပေး ဖွံ့ဖြိုး တိုးတက်မှု လုပ်ငန်းစဉ်များ	အဆိုပြုသူ (အမျိုးသားများ/ အမျိုးသမီးများ/အမျိုးသား+ အမျိုးသမီး)	အခန်းကဏ္ဍ
၁	ဖြူကတန်း ကျေးရွာ၊ ရေအား သုံးစွဲခြင်း	က+မ	Livehoods
၂	အခြေခံကျန်းမာရေး သင်တန်း	က+မ	ကျန်းမာရေး
၃	အပင် ကိုယ်စားဆန်နှင့် ပညာရေး	က+မ	မြို့နယ်ရေး
၄			
၅			
၆			

ခေါင်းဆောင်၊ ကျေးရွာစီမံကိန်းအထောက်အကူပြုကော်မတီမှအတည်ပြုသည်။

အမည် ----- ခေါင်းဆောင် ----- လက်မှတ် ----- ရက်စွဲ ----- ၂၀၂၁.၁၁.၂၀၂၀

၁၂။ အစည်းအဝေးမှတ်တမ်းများ

အစည်းအဝေးမှတ်တမ်း

ကျေးဇူး - ဇီးလင်း
စုတ်စုတ် - မဲပလီ

ဖွဲ့စည်း - ၂၀၀၅ - ၂၀၀၆
ရက်စွဲ - ၂.၁၀.၂၀၀၅

အကြောင်းအရာ • • စတင်အစည်းအဝေးအတွက် ပါဝင်ဆက်ခြင်း နှင့် ကျေးဇူးတင်ရေး
စာစီစာစဉ်ရေးဆွဲခြင်း။

ဆွေးနွေးချက် • • မျှတစွာပေးပို့ စီမံကိန်း ထိ လုပ်ထုံးလုပ်နည်း နှင့် ကျင့်ဝတ်များ ၊
အစည်းအဝေးအတွက် ငွေကြေးပေးပို့ခြင်း၊ စီးပွား အကြောင်း ၊ ကျေးဇူးတင်
အစည်းအဝေးအတွက် လုပ်ငန်းများကို ပေးဆောင်ရာ နှင့် ဆွေးနွေးခဲ့ကြသည်။

ဆုံးဖြတ်ချက်များ • • ကျေးဇူးတင်အစည်းအဝေးအတွက် လုပ်ငန်းများကို အစည်းအဝေး
ပေါ်ထုတ်ခဲ့ပြီး ဖြစ် မူလကမ်း ကျောင်း တက်ဆောင်ခြင်းကို
ကျေးဇူးတင် အစည်းအဝေး ၊ အစည်းအဝေး ကို ဆန္ဒ ရှိ အစည်းအဝေး
တွင် ဆွေးနွေးချက်အရ ဆုံးဖြတ်

ဦးစောစောဆွေးနွေးသူ - ဆော့ဒ်ဦး

မှတ်တမ်းတင်သူ - ဦးကျော်စောစော

အစည်းအဝေး တက်ရောက်သူ - ကျား (၁၀) + မ (၂၃) = (၃၃) ဦး

၁၃။ ကဏ္ဍအလိုက် အခက်အခဲမှတ်တမ်းများ

ကဏ္ဍအလိုက် ဦးစားပေးလုပ်ငန်းချုပ်ဖွဲ့ရေး:

ကဏ္ဍ	ဦးစားပေးအဆင့်	လုပ်ငန်းအမျိုးအစား	အဆိုပြုသူ(အမှန်ပြင်ရန်)		မှန်	ထောက်ပံ့မည့်အဖွဲ့အစည်း(သို့)ဥက္ကဋ္ဌ	မှတ်ချက်
			ကျား	မ			
အခြေခံအဆောက်အအုံကဏ္ဍ (လမ်း/တံတား/ရေပေး/မီးလင်းရေး)	၀	ရွာကျွန်းကပ်မ(၆)ရပ်ကွက်			✓		ကျေးလက်
	၂	စိုက်ပျိုးရေး					ကျေးလက်
	၃						
	၄						
	၅						
လူမှုဝန်းကျင်ကဏ္ဍ (ပညာရေး/ကျန်းမာရေးနှင့်ဆိုင်သောအဆောက်အအုံများနှင့်အခြားလိုအပ်ချက်များ)	၀	မူလကျန်းမာရေးစင်္ကြံ တည်ဆောက်ခြင်း			✓	၂၀၀၉	အစ
	၂	ကျွန်းကျေးရွာအုပ်စု ကျန်းမာရေးစင်္ကြံ			✓		ပေးအပ်
	၃	ကျွန်းကျေးရွာအုပ်စု ကျန်းမာရေးစင်္ကြံ					"
	၄						
	၅						
သက်ဆိုင်ရာကဏ္ဍ (ပညာရေး/ကျန်းမာရေး/အခြားလိုအပ်ချက်များ)	၀	ကျွန်းကျေးရွာအုပ်စု	✓				ကျေးလက်
	၂	ကျွန်းကျေးရွာအုပ်စု		✓			ကျေးလက်
	၃						
	၄						
	၅						
သဘာဝဘေးအန္တရာယ် လျော့ချရေးကဏ္ဍ	၀						
	၂						
	၃						
	၄						
	၅						
အခြားကဏ္ဍ (ဌာနဆိုင်ရာများလုံခြုံရေးနှင့်ဆိုင်သောအဆောက်အအုံနှင့်ဆိုင်သောလုပ်ငန်းများ)	၀	စီးပွားရေးဌာန			✓		အခြားဌာန
	၂	ကျွန်းကျေးရွာအုပ်စု ကျန်းမာရေးစင်္ကြံ			✓		"
	၃						
	၄						
	၅						