

ပြည်ထောင်စု သမ္မတ မြန်မာနိုင်ငံတော်အစိုးရ
စိုက်ပျိုးရေး ၊ မွေးမြူရေးနှင့် ဆည်မြောင်းဝန်ကြီးဌာန
ကျေးလက်ဒေသဖွံ့ဖြိုးတိုးတက်ရေးဦးစီးဌာန
ဘီးလင်းမြို့နယ်



National Community Driven Development Project

လူထုပဟိုပြုစီမံကိန်း



ကျေးရွာဖွံ့ဖြိုးရေးအစီအစဉ်
Village Development Plan (VDP)
ဘီးလင်းမြို့နယ်

၂၀၁၉ ခုနှစ်

ရေလုပ်ကျေးရွာ

ကရိုင်းကျေးရွာအုပ်စု

မာတိကာ

| | | |
|-----|---|--|
| စဉ် | အကြောင်းအရာ | စာမျက်နှာ |
| ၁။ | မာတိကာ | ၁ |
| ၂။ | ဘီးလင်းမြို့နယ်မြေပုံ | ၂ |
| ၃။ | ကျေးရွာအုပ်စုမြေပုံ | ၃ |
| ၄။ | ကျေးရွာအခြေခံအချက်အလက်များနှင့် ကျေးရွာသမိုင်းကြောင်း | ၄-၆ |
| ၅။ | လူထုပူးပေါင်းပါဝင်သော လူမှုဆန်းစစ်ခြင်းနှင့် အကဲဖြတ်ခြင်း လုပ်ငန်းစဉ် (PSA/PRA) အကျဉ်းချုပ်ဇယား | ၇ |
| ၆။ | (က) လူမှုရေး အရင်းအမြစ်ပြုပြင်မှုနှင့် သုံးသပ်ချက် (ခ) ဥစ္စာနေ ကြွယ်ဝမှု အဆင့်အတန်း သတ်မှတ်ခြင်း နှင့် အသက်မွေးဝမ်း ကျောင်းပြုဇယားနှင့် သုံးသပ်ချက်များ (ဂ) အရင်းအမြစ် ပိုင်ဆိုင်မှု သုံးသပ်ခြင်း (ဃ) ရာသီခွင်ပြ ပြက္ခဒိန်နှင့် သုံးသပ်ခြင်း (င) ပင့်ကူအိမ် သုံးသပ်ခြင်း (စ) ဗင်းကားချပ် (ဆ) အမျိုးသား/အမျိုးသမီး အခက်အခဲများ (ဇ) ကျေးရွာမျှော်မှန်းချက် (အမျိုးသား/အမျိုးသမီး) (ဈ) ဦးစားပေးလုပ်ငန်းများ | ၈-၉ ၁၀-၁၁ ၁၂-၁၃ ၁၄-၁၅ ၁၆-၁၈ ၁၉-၂၁ ၂၂ ၂၃ ၂၄ |
| ၇။ | ကော်မတီဝင်များရွေးချယ်ခြင်းနှင့်ကျေးရွာဖွံ့ဖြိုးရေး အစီအစဉ်ဆောင်ရွက်မှုမှတ်တမ်း ဓါတ်ပုံများ | ၂၅ |
| ၈။ | ကော်မတီဝင်များ စာရင်း | ၂၆ |
| ၉။ | ကျေးရွာအချက်အလက်ပုံစံ (၁) | ၂၇-၃၈ |
| ၁၀။ | စီမံကိန်းအချိန်စက်ဝန်းအချိန်ဇယား (ပုံစံ ၂) | ၃၉-၄၅ |
| ၁၁။ | ကျေးရွာဖွံ့ဖြိုးရေးဦးစားပေးအစီအစဉ် (ပုံစံ ၃) | ၄၆-၅၇ |
| ၁၂။ | အစည်းအဝေးမှတ်တမ်းများ | ၅၈-၅၉ |
| ၁၃။ | ကဏ္ဍအလိုက် အခက်အခဲမှတ်တမ်း | ၆၀ |

ဘီးလင်းမြို့နယ် အခြေပြမြေပုံ

N

 ဘီးလင်းမြို့နယ်
 မြန်ပြည်နယ်

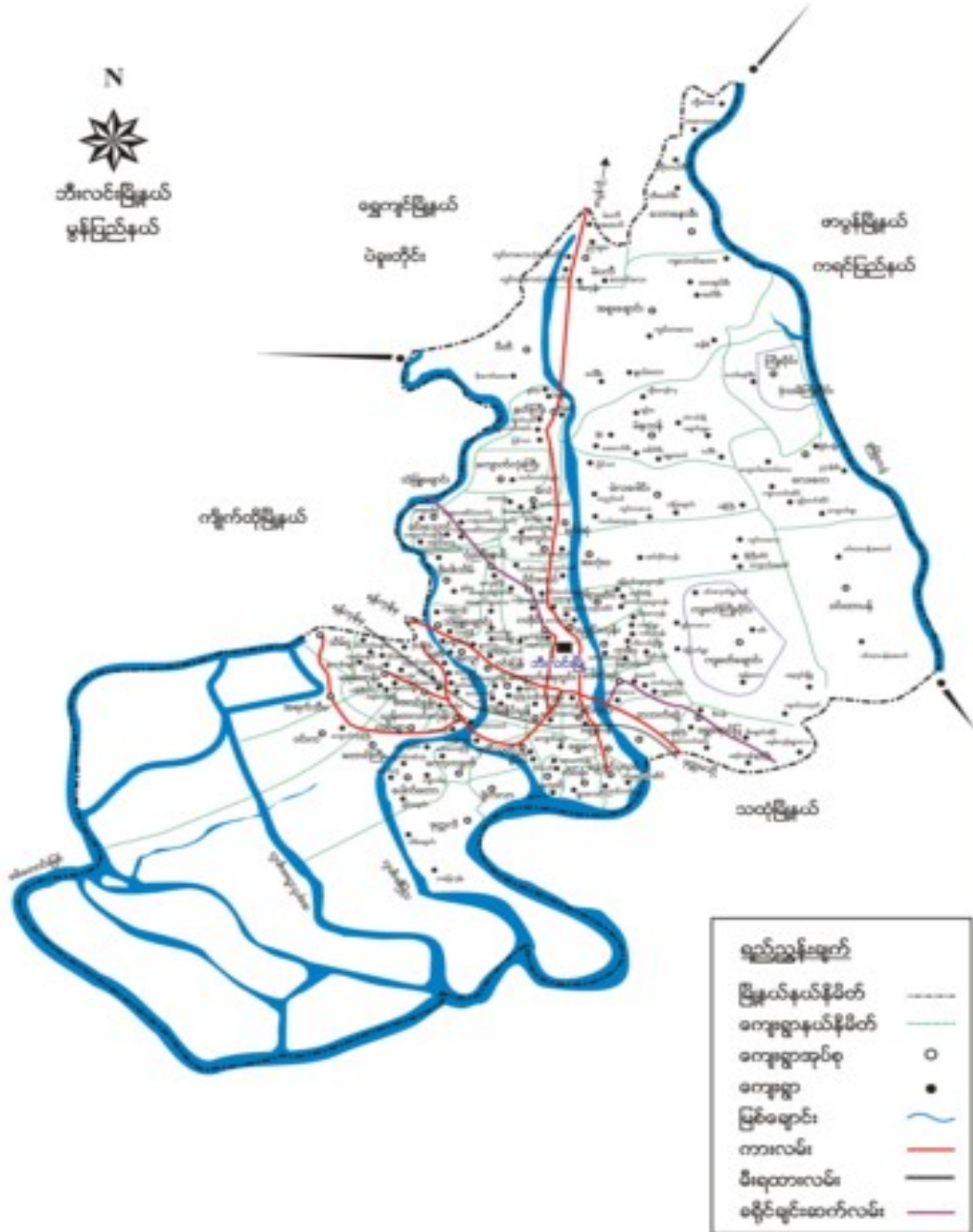

ကျေးရွာအုပ်စုပြမြေပုံ

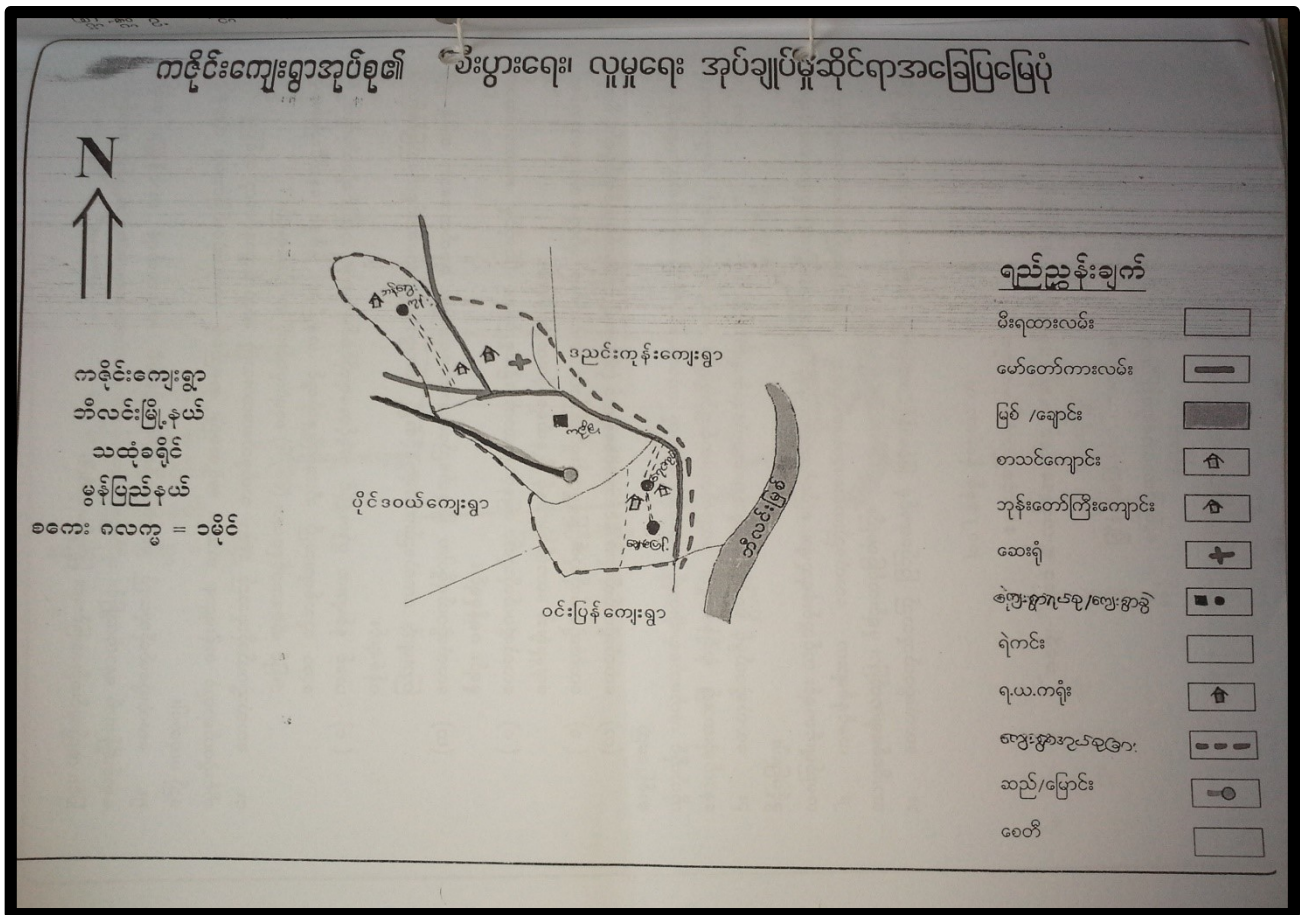

အုပ်စုတွင်ပါဝင်သော ကျေးရွာများမှာ

၁။ ကဏ္ဍစီ

၂။ ဘန်းဘွားကုန်း

၃။ ချောင်းပြန်

၄။ ရေလုပ်

၃။ ကျေးရွာအတွင်းရှိ စုစုပေါင်းအိမ်ထောင်စုနှင့် လူဦးရေ

| | | | |
|-------------|------|-----|------------|
| အိမ်ထောင်စု | ကျား | မ | စုစုပေါင်း |
| ၇၂ | ၁၇၁ | ၁၈၉ | ၃၆၀ |

လူမျိုးစု၊ လူမျိုးစုအိမ်ထောင်စု

| | | | | |
|------------|-------------|------|-----|------------|
| အမျိုးအစား | အိမ်ထောင်စု | ကျား | မ | စုစုပေါင်း |
| ကရင် | ၇၀ | ၁၆၈ | ၁၈၃ | ၃၅၁ |
| ဗမာ | ၂ | ၃ | ၆ | ၉ |
| လူမျိုးရော | - | - | - | - |

ထိခိုက်လွယ်အိမ်ထောင်စု

| | | | | |
|-----------------------|-------------|------|---|------------|
| ထိခိုက်လွယ်အုပ်စု | အိမ်ထောင်စု | ကျား | မ | စုစုပေါင်း |
| သက်ကြီးရွယ်အို | - | - | - | ၃၄ |
| အမျိုးသမီး ဦးဆောင် | ၉ | - | - | ၉ |
| မသန်စွမ်း | - | - | - | ၄ |
| စစ်ဘေးရှောင် | - | - | - | - |

ကျေးရွာရှိ အခြေခံအဆောက်အအုံများ

| | | | | | |
|-----------------------|---------|------------------|---------|----------------------|---------|
| ပညာရေး | ခြံစိပါ | ကျန်းမာရေး | ခြံစိပါ | ဘာသာရေး | ခြံစိပါ |
| အထက်တန်းကျောင်း | | ဆေးရုံ | | ဘုရား/စေတီ | ✓ |
| အလယ်တန်းကျောင်း | | ကျန်းမာရေးဌာန | | ဘုန်းကြီးကျောင်း | ✓ |
| မူလတန်းကျောင်း | ✓ | ကျန်းမာရေးဌာနခွဲ | | ဟိန္ဒူဘုရားကျောင်း | |
| မူကြိုကျောင်း | | ဆေးခန်း | | ခရစ်ယာန်ဘုရားကျောင်း | |
| အခြား(မူလတန်းကျောင်း) | | အခြား | | ဗလီ | |
| မှတ်ချက် | | မှတ်ချက် | | မှတ်ချက် | |

အဓိကစီးပွားရေးလုပ်ငန်းများ

| စိုက်ပျိုးရေး | မွေးမြူရေး | အသေးစားစီးပွားရေးလုပ်ငန်းများ | အခြား |
|---|-----------------------------|-------------------------------|-------|
| စပါး၊ ရာဘာ၊ ဒူးရင်း၊ မင်းဂွတ်၊ တောင်ထန်း | ကျွဲ ၊ နွား ၊ ဝက် ၊ ကြက် | ဆန်စက် | - |

ကျေးရွာအတွင်းအဓိကပိုင်ဆိုင်မှုများ

| ကျေးရွာပိုင်ဆိုင်မှုများ | စိုက်ပျိုးရေး | စားကျက်မြေ | သစ်တောမြေ | သဲ/ကျောက်ရရှိမှု | ရေတွင်း/ရေကန် | စက်ရေတွင်း |
|--------------------------|---------------|------------|-----------|------------------|---------------|------------|
| အရေအတွက် | ၃၁ ဧက | - | ၅ ဧက | - | ၃ (ရေတွင်း) | - |

ကျေးရွာအတွင်းအခြားပိုင်ဆိုင်မှုများ

| ကျေးရွာပိုင်ဆိုင်မှုများ | ရေတင်စက် | ထွန် | ထယ် | ကျွဲ | နွား | အခြား |
|--------------------------|----------|------|-----|------|------|-------|
| အရေအတွက် | ၂ | ၂ | ၂ | ၃၈ | ၃၆ | - |

အခြားကျေးရွာရှိအသုံးပြုနိုင်သော အရင်းအမြစ်/ အချက်အလက်များ

| အရင်းအမြစ် | ဆေးခန်း | မူလတန်းကျောင်း | ဈေး | ကျွမ်းကျင်လုပ်သား | လုပ်သား | မြေတူးစက် | လမ်းကြိုတ်စက် |
|------------|---------|----------------|-----|-------------------|---------|-----------|---------------|
| အရေအတွက် | - | ၁ | - | - | ၅ | - | - |

ကျေးဇူး သမိုင်း

ကျေးဇူး- ရေလှေ

မြို့နယ်- ကီးလင်း

အုပ်စု - ကဇိုင်း

ရက်စွဲ - ၁၆.၁၀.၁၈

မွန်ဖြည့်ပယ်၊ ကီးလင်းမြို့၊ ကဇိုင်းကျေးဇူးအုပ်စု၊ ရေလှေကျေးဇူးတွင်
 နှိပ်စက်ထောင်စုပေါင်း (၇၂) အုပ်စုရှိပြီး ဗဟိုနှိပ်စက်ထောင်စု (၁၁) စု၊ ကရင်နှိပ်စက်ထောင်စု (၇၀)
 စုရှိသည်။ ရေလှေကျေးဇူးသည် ကီးလင်းမြို့နှင့် ၂၃ မိုင်ခန့်ကွာဝေးပြီး လမ်းယမ်းဆက်သွယ်ရေး
 အခက် အခဲကောင်းမွန်ပြီး ကိုးကွယ်မြို့နယ်နှင့်ထောဝါဒ ဗုဒ္ဓ သာသနာကို ကိုးကွယ်ကြသည်။
 ကျေးဇူး၏ အဓိကစီးပွားများမှာ ဥယျာဉ်မြေလုပ်ငန်းဖြစ်ပြီး ခိုက်ပျိုးရေးလုပ်ငန်းဖြစ်သောအခါ
 ဂျာကာဒော့ အနည်းငယ်ခိုက် ပျိုးကြပါသည်။ ရေလှေကျေးဇူးတွင် ဂုဏ်ထူးဆောင် လာရောက်လုပ်
 ကိုင် သူများရှိပါသည်။ ကျေးဇူးတွင် စားပေးခန်းမရှိပါ။ ဖြည့်သူ ကျန်းမာရေးလုပ်သား ၂၀၀ ဦး
 သာရှိသည်။ အတွက် ကျန်းမာရေးအတွက် လိုအပ်ပါက ကဇိုင်း၊ ကီးလင်း သို့ သွားရောက် ဖြည့်ကြ
 သည်။ ကီးလင်းမြို့နှင့် ပုသိမ်ကောင်း ကဇိုင်း တွင် ဝဋ်ပုသိမ်ကောင်း ကျန်းမာရေးပညာရေး၊ လူမှုရေး
 စီးပွားရေး၊ ဆက်သွယ်ရေးရှိသည်။ ရှေးဦးစွာ ဖြောင့်ရှောက်ရေးအဖွဲ့မှ နှစ်စဉ် တစ်
 ထောက်နားပြီး ရေဖြောင့်၊ ရေလှေကောင်းမွန်သဖြင့် ရေတမုတ်တောင်း၍ သောက်တတ်ကြရာ
 မှ ရေလှေလုပ် မူ၍ ဖြစ်လာသည်ဟု ဆိုသည်။ ရေလှေကျေးဇူးသည် ရိုးသားပြီး
 ကာသား ကျွမ်းကျင်ပြီး သောဗ္ဗဗေဒလည်း ဖြစ်သည်။

၅။ လူမှုဆန်းစစ်ခြင်းနှင့်အကဲဖြတ်ခြင်းလုပ်ငန်းစဉ်(PSA/PRA)အကျဉ်းချုပ်ဇယား

လူထုပူးပေါင်းပါဝင်သော လူမှုဆန်းစစ်ခြင်းနှင့် အကဲဖြတ်ခြင်း လုပ်ငန်းစဉ်(PSA/PRA)

၈၇၀၃၂

အကျဉ်းချုပ်ဇယား

| နံပါတ် | အကြောင်းအရာ | ရက်စွဲ | ဦးတည်ချက် | တက်ရောက်သူ | | | အဓိကဆွေးနွေးချက်များ |
|--------|---|----------|--|------------|----|------------|--|
| | | | | ကျား | မ | လျှို့ဝှက် | |
| ၁ | လူမှုပူးပေါင်းမှု အဆင့် သတ်မှတ်ခြင်း (Wealth Ranking) | ၂၆.၁၀.၂၀ | မျမ်းသားအလယ် အလတ်၊ နှမ်းပါး၊ အလွန်နှမ်းပါးအုပ်စုများ | ၁၁ | ၂၃ | ၃၄ | ကျေးရွာလူမှုပူးပေါင်းမှု အဆင့်များ၊ နှစ်ခြင်း သတ်မှတ်ခြင်းရေး အတွက် အခြေခံနှင့်အညီသတ်မှတ်ခြင်း၊ ကျေးရွာသားများနှင့် အများ သဘောတူ နှစ်ခြင်းသတ်မှတ်ခြင်း |
| ၂ | ရာသီဥတုပြဿနာ (Seasonal Calendar) | ၂၆.၁၀.၂၀ | ကော်မတီဝင်(အမျိုးသမီး၊ အမျိုးသားများ) | ၁၂ | ၂၄ | ၃၆ | ရာသီဥတုပြောင်းလဲမှု၊ သီးနှံများ၊ လယ်ယာလုပ်ငန်းများ၊ နေ့စား၊ လုပ်ငန်းများ၊ ငွေဖြူရေးလုပ်ငန်းများ၊ ဝမ်းဝေမှုလုံခြုံမှု နှင့် ပြုစောပေးမှုများ |
| ၃ | ကျေးရွာလူမှုရေး ပြဿနာ စာတစ်ပြင် (Social map/resource map) | ၂၆.၁၀.၂၀ | ရပ်စဲရပ်ဖေ ကော်မတီဝင်များ | ၁၁ | ၂၃ | ၃၄ | အိမ်အမျိုးအစားများ၊ အခြေခံအဆောက်အအုံများ၊ လမ်းပန်းဆက်သွယ်ရေးအခြေအနေ၊ လယ်ယာမြေများ၊ မြစ်ချောင်းများ၊ ရေတွင်း၊ ရေကန်များ၊ သစ်တောများ |
| ၄ | ပြဿနာသစ်ပင် (Problem tree) | | အမျိုးသားများကော်မတီဝင်များ | | | | ဆွေးနွေးထားသော အခြေခံအဆောက်အအုံများ၊ အသက်မွေး ဝမ်းကျောင်းလုပ်ငန်းများ နှင့် ပညာရေး၊ ကျန်းမာရေး |
| ၅ | ပြဿနာသစ်ပင် (Problem tree) | | အမျိုးသမီးများ | | | | ဆွေးနွေးထားသော အခြေခံအဆောက်အအုံများ၊ အသက်မွေးဝမ်းကျောင်းလုပ်ငန်းများ |
| ၆ | ကျေးရွာ၏ (၄)နှစ်စာဦးစားပေး အစီအစဉ်ပြဇယား | ၂၆.၁၀.၂၀ | အမျိုးသားအုပ်စု၊ အမျိုးသမီးအုပ်စု၊ လူငယ်အုပ်စု၊ ရပ်စဲရပ်ဖေအုပ်စု | ၂၃ | ၄၇ | ၇၀ | အကျိုးပြုပြီးရေးအကျိုးခံစားခွင့်နှင့် အဓိက လိုအပ်ချက်များ အပေါ်မူတည်၍ ဆုံးဖြတ်သည်။ |
| ၇ | အဖွဲ့အစည်းချိတ်ဆက်ပုံ (Venn Diagram) | ၂၆.၁၀.၂၀ | | ၁၁ | ၂၃ | ၃၄ | ကျေးရွာအတွင်းရှိ အဖွဲ့အစည်းများ မည်သည့်အတွက် မည်သည့်အဖွဲ့အစည်းများ ချိတ်ဆက်လုပ်ကိုင်မှု |
| ၈ | ပင့်ကူအိမ်ကွန်ယက် (Spider Web) | ၂၆.၁၀.၂၀ | အမျိုးသားများနှင့် အမျိုးသမီးများ | ၂၃ | ၄၇ | ၇၀ | အမျိုးသားများနှင့် အမျိုးသမီးများ တန်းတူ အခွင့်အရေးများရရှိမှုနှင့် မရရှိသည့် အကြောင်းအရင်းများ |
| ၉ | ပြဿနာအခွင့်အရေး၊ လက်ရှိ အခြေအနေနှင့် ပြောင်းလဲမှု ညွှန်းကိန်းများ | ၂၆.၁၀.၂၀ | ကျေးရွာလူထု | ၂၃ | ၄၇ | ၇၀ | ပြဿနာအခွင့်အရေး၊ လက်ရှိအခြေအနေကို သိရှိနိုင်ရန်နှင့် ပြောင်းလဲမှု ညွှန်းကိန်းများ |

က။လူမှုရေးအရင်းအမြစ်ပြုပြင်ဆွဲဆွဲခြင်းနှင့် သုံးသပ်ချက်

“လူမှုရေးအရင်းအမြစ် ဖြေဖြေပုံ”

ကျေးဇူး - ရေလှေ

မြို့နယ် - ကိုလင်း

အုပ်စု - ကနိုင်း

ရက်စွဲ - ၁၆.၁၀.၁၈

မွန် ဖြစ်သည်။ ကိုလင်းမြို့ ၊ ကနိုင်းကျေးရွာအုပ်စု ၊ ရေလှေကျေးရွာတွင်
 နိုင်ငံထောင်စုပေါင်း (၇၂) အုပ်စု ရှိပြီး ၊ မဟာအိမ်ထောင်စု (၂၁) စု၊ ကရင်အိမ်ထောင်စု (၇၀)
 စု ရှိသည်။ ကိုလင်းမြို့ နှင့် ရေလှေကျေးရွာသည် (၃) မိုင်ခန့် ကွာဝေးပြီး ၊ လမ်းပန်းဆက်သွယ်ရေး
 လည်း အတော်အသင့်ကောင်းမွန်သည်။ ကျေးရွာ တွင် ကသာရေးအဆောက်အအုံအဖွဲ့နှင့် ကုန်ကြီး
 ကျောင်းတစ်ကျောင်း ရှိသည်။ ပညာရေးအဆောက်အအုံအဖွဲ့နှင့် မူလတန်းကျောင်းတစ်ကျောင်း လည်းရှိ
 သည်။ တံတားလမ်းပေါင်း (၇) စင်းရှိပြီး ၊ လယ်ကွင်းများ ၊ ကွင်းခြံ ၊ ကောင်းထန်းခြံများ ရှိပြီး ၊
 ရွာတွင် လမ်းများ မြှာ ဖြန့်ပေးထားသောကြောင့် သည်။ ဖြေဖြေပုံအရ ကျေးရွာတွင် ရွာသူရွာသားများသည် ဖြေဖြေ
 အဖွဲ့တွင် စာပေစာတတ်ရှိ သဖြင့် သိပ်မခက်ခဲလှပေ။ ဝန်ထမ်းများ ဗုဒ္ဓိစောင့်ရှောက်ရေးအဖွဲ့ လိုက်လံ
 စာခါ ခိုရွာအဆင်ပြေသွားသည်။ ရွာနယ် နိမိတ်များအဖွဲ့ ယောအခါလမ်း များ ၊ စာရေးအဖွဲ့
 များ ထည့်၍ နိုင်ငံတော်ဝန်ထမ်း ရွာသူ ၊ သားများ ကိုယ်တိုင် ထည့် ဖြေသည်။ ဖြေဖြေပုံအရ
 ဖြေဖြေ ဝိမိတ်အဖွဲ့ ကျေးရွာအဖွဲ့ အဖွဲ့ကို မျက်ဝါး ထင်ထင်ထွေထွေ ဖြေဖြေပြီး ဖွဲ့၍ ရေးလှေ
 နှင့် များ တွင် တက် ဖြေဖြေ ဝိမိတ် လာ ဖြေသည်ကို တွေ့ရသည်။ ရေလှေကျေးရွာတွင် ရွာသူကြီး
 များ ဖြေဖြေချက်အရ ရာပုံခေတ်က ရာပုံများက ရေလှေကျေးရွာတွင် ရေကရင်းအဖွဲ့ကောင်း
 ယောကြောင့် ခတ္တခဏာ နားနားနေနေ ရေတမုတ် ဝေ၍ ကောက်ရမယ့် ယခုရေလှေပျံ
 ရေတမုတ် ဖြေဖြေသည်။

ခ။ ဥစ္စာနေကြွယ်ဝမှုဆင့်အတန်း သတ်မှတ်ခြင်းနှင့် အသက်မွေးဝမ်းကျောင်းပြု ဇယား သုံးသပ်ချက်

ဥစ္စာနေ ကြွယ်ဝမှု အဆင့် အတန်း သတ်မှတ်ခြင်းနှင့် အသက်မွေးဝမ်းကျောင်းပြု ဇယား
 (သုံးသပ်ချက်)

ကျေးဇူး - ရေလျှပ်
 ဒုတိယ - ကုန်

မြို့နယ် - ဘီးလင်း
 ရက်စွဲ - ၁၉ - ၁၀ - ၈၈

ဘီးလင်းမြို့၊ ကုန်းကျေးရွာဒုတိယ ရေလျှပ်စွာတွင် ဖြေလည်သော အိမ်ထောင်
 စု (၅) စုရှိပြီး ဖြစ် (၆-၇) ဖြစ်၊ ကျွဲ (၉-၁၀) ကောင်၊ နွား (၁) ကောင်၊ လယ် (၅၀၀) ဧက၊
 လယ်ယာစက်၊ ဆိုင်ကယ်၊ တောင်ထွား (၇-၈) ဖြစ်၊ ရော်ဘာဖြူ (၅၀၀ အထက်) စတင်လျှင်
 မုန့်၊ တနင်္ဂါးတင်၊ မြေ၊ မြေရေ၊ ဖိုင်ဆိုင်ကန်၊ ဖြစ်၊ လယ်လုပ်၊ ရော်ဘာ
 လုပ်ငန်း၊ မြေ၊ မြေရေ၊ လုပ်ကိုင်ခြင်းဖြင့် အသက်မွေးဝမ်းကျောင်းပြုကြသည့် အလယ်အ
 လတ် အိမ်ထောင်စု (၂၂) စုရှိပြီး အိမ်ခြံ၊ နွား (၁၀) ကောင်၊ ကျွဲ (၁၀) ကောင်၊ ဆိုင်ကယ်၊
 ရော်ဘာဖြူ (အနည်းငယ်) တောင်ထွား ဖြစ် (၁၀၀၀) ဖိုင်ဆိုင်ကန်၊ ဖြစ်၊ လယ်လုပ်၊
 သက်တယ်တန်ခွဲ၊ ထန်းကျော့၊ ကောက်ခိုက်၊ ဂိုက်၊ ရော်ဘာဖြူ၊ ဖိုင်ဆိုင်ကန်၊ မြေ၊ မြေရေ
 (အနည်းငယ်) လုပ်ကိုင်ကြသည့် ဖြစ်လည်သော အိမ်ထောင်စု (၄၅) စုရှိပြီး၊
 အိမ်ခြံ၊ ကျွဲ၊ နွား (၁၀) ကောင်စီ၊ ဖိုင်ဆိုင်ကန်၊ လယ်ယာ၊
 အငြိုးလုပ်ခြင်းဖြင့် အသက်မွေးဝမ်းကျောင်းပြု ကြသည့် လူစွဲရှိပါသည်။

၈။ အရင်းအမြစ်ပိုင်ဆိုင်မှုပြ ဇယား

အရင်းအမြစ်များသုံးစွဲမှုပုံစံပြဇယား

ကျေးရွာ - ရေစလှော်
 အုပ်စု - ကေဇိုင်

မြို့နယ် - သီးလင်း
 ရက်စွဲ - ၁၆.၁၀.၁၈

| ကျား | မ | ကျား+မ |
|---------|--|---|
| ထော်ဟန် | အပ်ချပ်အပ် ဇီးမြို့နောင်ကျေးပစ္စည်း | ကောင်ထန် ဒုဗုဇ် ဝါ ဘစ် ကျောင်း လယ် တံတား ကုန်ကြီးကျောင်း |

အရင်းအမြစ်ထိန်းချုပ်မှု ပုံစံပြဇယား

| ကျား | မ | ကျား+မ |
|---------|--|---|
| ထော်ဟန် | အပ်ချပ်အပ် ဇီးမြို့နောင်ကျေးပစ္စည်း | ကောင်ထန် ဒုဗုဇ် ဝါ ဘစ် ကျောင်း လယ် တံတား ကုန်ကြီးကျောင်း |

ပါဝင်ဆွေးနွေးသူ - ကျား(၁၂)ဦး၊ မ(၂၄)ဦး
 စုစုပေါင်း - ၃၆

ဦးဆောင်ဆွေးနွေးသူ - ဒေါ်နှစ်မြင့်၊ ဘယ်
 မှတ်တမ်းတင်သူ - ဦးအောင်ဦး

အရင်းအမြစ်များသုံးစွဲမှုနှင့် ထိန်းချုပ်မှုပြဇယား

ကျေးဇူး-ရေထုတ်
အုပ်စု- ကဇိုင်

မြို့နယ်-ကိန်း
ရက်စွဲ- ၀၆.၁၀.၁၈

ကိန်းမြို့၊ ကဇိုင်ကျေးရွာအုပ်စု၊ ရေထုတ်ကျေးရွာ တွင် အရင်းအမြစ်များ
ကောင်းသည်။ တစ်ရွာလုံး ကိုးကွဲစဉ်ဆက် ခုယုတ်ခြံ ယုတ်ငှက် ကျို ယုတ်ကျို ဖြစ်သည်။
ထော်လာကို ကျိအမျိုးသားများက သုံးစွဲ၍ ထိန်းချုပ် ဖြစ်ပြီး အရင်းအမြစ် စစ်
ပစ္စည်းများကို အမျိုးသမီးများက သုံးစွဲ၍ ထိန်းချုပ်သည်။ တောင်ထိန်း၊ ဒုတိယ
ဝါး၊ ဘစ်၊ ကျောင်း၊ လယ်၊ တံတား၊ ကုန်းကြီးကျောင်း စသည့် အရင်းအမြစ်များကို
အမျိုးသမီးကျေး အမျိုးသားများပါ သုံးစွဲ၍ ထိန်းချုပ်သည်ကိုတွေ့ရသည်။

ဃ။ ရာသီခွင်ပြ ပြက္ခဒိန်

ရာသီခွင်ပြဇယား

ကျေးဇူး - ရေစာလုပ်

မြို့နယ် - ဟိုတီ

ကျေးဇူးအုပ်စု - ဘုရား

ရက်စွဲ - ၁၆ ၁၀ ၁၈

| အကြောင်းအရာ | တန်ခူး | ကဆုန် | နယုန် | ဝါဆို | ဝါခေါင် | တော်သလင်း | သီတင်းကျွတ် | တန်ဆောင်ပုန်း | နတ်တော် | ပြာသို | တပို့တွဲ | တပေါင်း |
|-----------------|--------------------|--------------------|------------------------|--------------------|--------------------|--------------------|--------------------|------------------------|---------|--------|--------------------|--------------------|
| ရာသီဥတုအခြေအနေ | | | | | | | | | | | | |
| စိုက်ပျိုးရေး | ပဲစိမ်း ပဲစိမ်း | ပဲစိမ်း ပဲစိမ်း | ပဲစိမ်း ပဲစိမ်း | ပဲစိမ်း ပဲစိမ်း | ပဲစိမ်း ပဲစိမ်း | ပဲစိမ်း ပဲစိမ်း | ပဲစိမ်း ပဲစိမ်း | ပဲစိမ်း ပဲစိမ်း | | | | ပဲစိမ်း ပဲစိမ်း |
| မွေးမြူရေး | ကွဲ | ခွာ | ကွဲ | ကွဲ | ကွဲ | ကွဲ | ကွဲ | ကွဲ | ကွဲ | ကွဲ | ကွဲ | ကွဲ |
| ဝင်ငွေ | | | | | | | | | | | | |
| အလုပ်များသောကာလ | များ | | | | များ | များ | | များ | | | | များ |
| ကျန်းမာရေး | - | - | ကျန်းမာရေး ဝမ်းကျက် | | - | - | - | ကျန်းမာရေး ဝမ်းကျက် | - | - | - | - |
| ပွဲတော်လ | မင်းဇင် ပွဲတော် | - | - | မင်းဇင် ပွဲတော် | - | - | မင်းဇင် ပွဲတော် | မင်းဇင် ပွဲတော် | - | - | မင်းဇင် ပွဲတော် | - |

ပါဝင်ဆွေးနွေးသူ - ၈၈ ၂၄
စုစုပေါင်း - ၃၆

ဦးဆောင်ဆွေးနွေးသူ - ဦးအောင်ကျော်
မှတ်တမ်းတင်သူ - ဦးအောင်

ယ။ ရာသီခွင်ပြု ပြုကွဲဒိန် သုံးသပ်ချက်

ရာသီခွင်ဖြူလတ် (သုံးသပ်ချက်)

ကျေးဇူး- ဂေလလယ်

ဖြူ. ၃၂၅ - ၁၅. ၂၀၆

အယ်ဒ - ကလိုဒ်

“စွေစွေဖြူဖြူဆန်အင်း”

ရက်စွဲ - ၁၉ - ၁၀ - ၂၀၀၈

ရာသီခွင်အခြေအနေ - ကလိုဒ်-ကျေးဇူးအယ်ဒ ဂေလလယ်ကျေးဇူးတွင် တစ်ပေါင်း၊ တန်ခူးလတွင် အပူချိန်များ၍ ကျန်လများတွင် ရာသီခွင်သင့်တင့်မျှတပါသည်။ မိုး၊ ရာသီတွင် ရေဝပ် ရေကြီး တက်သည်ကိုတွေ့ရသည်။

အလယ်အကိုင် - တန်ခူးလတွင် ဖက်ခတ်ခြင်း၊ ပေါင်းဂိုတ်ခြင်း၊ ကဆုန်လတွင် ဒေသင်းခူး၊ ရောင်း၊ ကွမ်းခူးခြင်း၊ ဒုတိယလတွင် စပါးပျိုးကျ၊ ဒူးရင်းခြံစောင့် ဖြင်းများလုပ်ကိုင်ဖြူဝါဆိုလတွင် စကောက်ရိုက်၊ ခြံတွင်းခြင်း၊ ဝါခေါင်လတွင် ကျပ်ပန်းလုပ်ကိုင်ခြင်း၊ စောက်သလင်းလတွင် ပန်းရိုက်၊ လယ်မှာပဲ ရိုက် ခြင်းလုပ်ကိုင်ကြပါသည်။ သီတင်းကျွတ်လတွင် ပေါင်းဂိုတ်၊ ရောဘာခြံ စခြင်းလုပ်ကိုင်ကြပြီး တန်ဆောင်မုန်းလျှင် ဒုတိယလတွင် ဖက်ခတ်ခြင်း၊ ဖက်ခတ်ခြင်း၊ ဒူး ဖြော့ဆိုလနှင့် ကယိုတွဲလတွင် ဖက်ခတ်ခြင်း၊ တစ်ပေါင်းလတွင် စပါးဂိုတ်၊ ဖက်ခတ်ခြင်း၊ ဖက်ခတ်ခြင်း များလုပ်ကိုင်ကြပါသည်။

ဝင်ဖြူ - ဝါဆိုလနှင့် ဝါခေါင်လတွင် ဝင်ဖြူနည်းကြ၍ ဒုတိယလ၊ စောက်သလင်းလ၊ ဒုတိယလ၊ ကျွတ်လနှင့် တယိုတွဲလတွင် ဝင်ဖြူအား အတင့်ရှိပြီး ကျန်လများတွင် ဝင်ဖြူများကြသည်။

ဖွဲ့တော် - တန်ခူးလတွင် သက်ကြီးပုဇွန်ဖွဲ့၊ ဘဏ်ဖွဲ့၊ ဝါဆိုလတွင် ဝါဆိုသက်နိုးကပ်လှပဲ့ သီတင်းကျွတ်လတွင် မီးထွန်းဖွဲ့၊ ကဆုန်ဖွဲ့၊ တန်ဆောင်မုန်းလတွင် တန်ဆောင်မုန်းဖွဲ့၊ တယိုတွဲလတွင် တဖဲ့ဖွဲ့တို့ရှိ ကြသည်ကိုတွေ့ရသည်။

အားလပ်ရက် - တန်ဆောင်မုန်းလ၊ ဒုတိယလနှင့် ဖြော့ဆိုလတွင် အားလပ်ရက်အသင့်တင့်ရှိပြီး ဝါခေါင်လတစ်လတည်းသာ အားလပ်ရက်များ ရှိကျန်လများတွင် အားလပ်ရက်နည်းကြသည်။

ရောဂါဖြစ်ပွားမှု - ဂေလလယ်ကျေးဇူးတွင် ဒုတိယလတွင် တုပ်ကွေးနှင့် ဝမ်းကျွမ်း၊ တန်ဆောင်မုန်းလတွင် အဝေး၊ ချောင်းဆိုးအစား ဖိသည်ပြလွန်၍ ကျန်လများတွင် ရောဂါဖြစ်ပွားမှု သိပ်မတွေ့ရဘဲ ရောဂါဖြစ်ပွားမှုနည်းကြသည်။

ငါ ပင့်ကူအိမ်သုံးသပ်ခြင်း သုံးသပ်ချက်

ပင့်ကူအိမ် သုံး သပ်ချက် (အမျိုးသား + အမျိုးသမီး)

ဈေးပွား-ရေလလှယ်

ဖြိုးနယ်- သီးလင်း

အုပ်စု - ကလိုင်

၇က်စွဲ - ၁၆.၁၀.၇၈

ခွန်ဖြည့်နယ် သီးလင်းဖြိုးနယ် ၊ ကလိုင်ဈေးပွားအုပ်စု၊ ရေလလှယ် ဈေးပွားတွဲ အမျိုးသားအမျိုးသမီး ၆၀ ပေ ကူအိမ် သုံး သပ်ချက်ကို အကန့် ငါဝါအဖွဲ့ဖြင့် သုံးသပ် အကဲဖြတ် ဆုံးဖြတ်ခဲ့ပါသည်။ ။ ဈေးပွားအုပ်စုခွဲ၍ သီးခြားစွာ စစ်ဆေးခဲ့ပါသည်။

၁။ အလုပ်အကိုင် အခွင့်အလမ်း

အမျိုးသားများသည် အမျိုးသမီးများထက် အလုပ်အကိုင်အခွင့်အလမ်း ပိုများသည်။ အကန့်အားဖြင့် အမျိုးသားများသည် (၈၀) အကန့်တွင် ရှိပြီး အမျိုးသမီးများသည် အကန့် (၅၀) တွင် ရှိနေပါသည်။

၂။ လူမှုရေး တွင်ပါဝင်မှု

အမျိုးသမီးများသည် လူမှုရေးတွင် အမျိုးသားများထက် ပါဝင်မှု ပိုများနေသည်ကိုတွေ့ရကာ အမျိုးသမီးများမှာ အကန့် (၉၀) အထိ ရှိပြီး အမျိုးသားများမှာ အကန့် (၆၀) တွင် ရှိနေပါသည်။

၃။ ဦးစားပေးမှု

ဈေးပွားတွင် အမျိုးသားများက ဦးစားပေးမှုများ ပြီး အကန့် (၉၀) အထိ ရှိပြီး အမျိုးသမီးများက ဦးစားပေးမှုနည်းပါးသဖြင့် အကန့် (၇၀) တွင် ရှိနေပါသည်။

၄။ ဝင်ငွေ

ခွန်အားစိုက်ထုတ်ပြီး အပင်အပန်း ခံနိုင်စွမ်း လျင်မြန် များအဖြစ် ဆိုလိုရာ အလုပ်များလည်း ရှိတော်လည်း အမျိုးသားများက အကန့် (၉၀) တွင် ရှိပြီး အမျိုးသမီးများက အကန့် (၇၀) တွင် ရပ်တည်နေသည်ကို တွေ့ရသည်။

၅။ လုံခြုံမှု

လုံခြုံမှုကို ဆုံးဖြတ်ရာတွင် အမျိုးသားများမှာ အကန့် (၉၀) တွင် ရှိပြီး အမျိုးသမီးများမှာ အကန့် (၈၀) တွင် တည်ရှိနေသည်။

၆. အရင်းမြစ် များအပေါ် ပိုင်ဆိုင်မှုနှင့်အာဇာနည်မှု

အမျိုးသားနှင့်အမျိုးသမီးတို့သည် အရင်းမြစ် များကို တန်းတူ ပိုင်ဆိုင် ဖြေရှင်း တန်းတူ အသုံးပြုနိုင်ကြသည်။ အကန့်အသတ်ဖြင့် (၅) အစဉ်တွင်တည်ရှိရသည်။

၇. အိမ်ထောင်စုအပေါ် ဂရုစိုက်မှု

အမျိုးသမီးများသည် အိမ်ထောင်ထိန်းသိမ်းခြင်းနှင့် မိမိ၏ မိသားစုအား ဂရုစိုက်မှုကို စွေးစွေးရာတွင် အမျိုးသားများ မှာအကြောင်း၊ အမျိုးမျိုးဖြင့်အိမ်တွင်ထိပ်မရှိလွှဲအမျိုးသမီးများသာမိသားစုအား ပို၍ ဂရုစိုက်နိုင်သည်ကိုတွေ့ရသည်။

၈. ပစ္စည်းပိုင်ဆိုင်မှု

အမျိုးသားများသည် ဝင်ငွေကောင်း၊ စားနပ်ရိက္ခာ၊ အိမ်ထောင်စုအတွက် မိမိ၏ အိမ်ထောင်ကို ဖြင့်အပ်ကြသည်။ ထို့ကြောင့် အမျိုးသမီးများသည် အမျိုးသားများထက် ပစ္စည်းပိုင်ဆိုင်မှုပိုများသည်။

၉. မညာရေးလက်လွှမ်းမိုးမှု

အမျိုးသမီးများ မှာ မညာရေးအား ကောင်းစွာသိကြားရှိပြီး မှာအခြေအကျင့်ကို အကန့်အသတ်ပြုရန်တွင် အမျိုးသားများအဖို့ မညာရေးအား ပိုမိုသိကြားခြင်းကြောင့် အကန့်အသတ်ပြုရန်တွင် တွေ့ရသည်။

၁၀. လူမှုရေးလုပ်ငန်း များအပေါ် ဆုံးဖြတ်မှု

အမျိုးသမီးများသည် လူမှုရေးလုပ်ငန်း များအပေါ် ဆုံးဖြတ်စွာ မရှိသော်လည်း ဆုံးဖြတ်ရာ၌ အမျိုးသားများ ဆုံးဖြတ်ချက်ချနိုင်သည်ကိုတွေ့ရသည်။

အဖွဲ့အစည်းချိတ်ဆက်မှုပြဇယား

ကျေးရွာ - အရှေ့ပုလဲ

မြို့နယ် - ခိုကင်း

ကျေးရွာအုပ်စု - ကင်္ဂါ

ရက်စွဲ - ၁၆ - ၁၀ - ၂၀၂၀

| စဉ် | ကျေးရွာအတွင်းရှိ အဖွဲ့အစည်းများ | စဉ် | ကျေးရွာပြင်ပရှိ အဖွဲ့အစည်းများ |
|-----|---------------------------------|-----|--------------------------------|
| ၁ | ရပ်တိုင်အဖွဲ့ | ၁ | မြို့နယ်အုပ်စုအဖွဲ့ |
| ၂ | အမျိုးသမီးအဖွဲ့ | ၂ | အုပ်စုအုပ်ချုပ်ရေးအဖွဲ့ |
| ၃ | အဖွဲ့အစည်းအဖွဲ့ | ၃ | မြို့နယ်အုပ်စုအဖွဲ့အစည်းအဖွဲ့ |
| ၄ | ကျေးရွာအုပ်စုအဖွဲ့ | ၄ | မြို့နယ်အဖွဲ့အစည်းအဖွဲ့ |
| ၅ | အဖွဲ့အစည်းအဖွဲ့ | ၅ | မြို့နယ်အဖွဲ့အစည်းအဖွဲ့ |
| ၆ | အဖွဲ့အစည်းအဖွဲ့ | ၆ | မြို့နယ်အဖွဲ့အစည်းအဖွဲ့ |
| ၇ | အဖွဲ့အစည်းအဖွဲ့ | | |
| ၈ | အဖွဲ့အစည်းအဖွဲ့ | | |
| ၉ | အဖွဲ့အစည်းအဖွဲ့ | | |
| ၁၀ | အဖွဲ့အစည်းအဖွဲ့ | | |
| ၁၁ | အဖွဲ့အစည်းအဖွဲ့ | | |

ပါဝင်ဆွေးနွေးသူ = ကျား (၁၁) ဦး၊ မ (၂၃) ဦး
စုစုပေါင်း = ၃၄

ဦးဆောင်ဆွေးနွေးသူ = ဒေါ်ခင်မာမာ
မှတ်တမ်းတင်သူ = ဒေါ်ခင်မာမာ

၈။ ပင်းကားချပ် သုံးသပ်ချက်

အဖွဲ့အစည်း: ချိတ်ဆက် မူပြု လာဘာ: (၁၃: သပ်ချက်)

ဈေးရွာ - ဂေလလုပ်

အုပ်စု - ကလိုင်:

ဖြိုနှယ် - ဘိုးလင်း

ဂျက်စွဲ - ၁၆.၁၀.၁၈.

ဘိုးလင်းဖြို၊ ကလိုင်ဈေးရွာအုပ်စု၊ ဂေလလုပ်ဈေးရွာတွင် ဈေးရွာအတွင်း
 ဤအဖွဲ့အစည်း (၁၀) ဖွဲ့ရှိပြီး ဈေးရွာပြင်ပရှိ အဖွဲ့အစည်း (၆) ဖွဲ့ရှိသည်။ ၎င်းတို့သည်
 အဖွဲ့၊ အမျိုးမျိုးရှိ အဖွဲ့၊ ဆွမ်းဈေးအဖွဲ့၊ ဈေးရွာအကျိုးပြုကော်မတီ၊ ဂျာနယ် များ အဖွဲ့၊
 အိုးသူကြီး အဖွဲ့၊ ဖြစ်ပေါ်ရေးအဖွဲ့၊ မိခင်နှင့် ကလေးဆိုင်ရှောက်ရေး အဖွဲ့၊ CDDCE
 အဖွဲ့၊ အမျိုးသမီးရေးရာအဖွဲ့ တို့သည် ဈေးရွာအတွင်း ဤ အဖွဲ့အစည်းများ ဖြစ်ကြသည်
 ဖြစ်ပြီး နယ်စပ်အဖွဲ့၊ အစည်းအရုံးအဖွဲ့၊ ဖြိုနှယ် မိခင်နှင့် ကလေးဆိုင်ရှောက်ရေး အဖွဲ့
 ဖြိုနှယ်အမျိုးသမီးရေးရာအဖွဲ့၊ ဖြိုနှယ် CDDCE အဖွဲ့၊ ဈေးလက်စွဲစီးအဖွဲ့ တို့သည်
 ဈေးရွာပြင်ပရှိ အဖွဲ့အစည်းများ ဖြစ်သည်။ ဖြိုနှယ်စပ်အဖွဲ့နှင့် ဂျာနယ် များ အဖွဲ့၊ ဖြိုနှယ်
 မိခင်နှင့် ကလေးဆိုင်ရှောက်ရေး အဖွဲ့နှင့် မိခင်နှင့် ကလေးဆိုင်ရှောက်ရေး အဖွဲ့၊ ဖြိုနှယ်အ
 မျိုးသမီးရေးရာအဖွဲ့ နှင့် အမျိုးသမီး ရေးရာအဖွဲ့ တို့မှာ ချိတ်ဆက် မူအားနည်းသည်။
 အုပ်စု အုပ်ချုပ်ရေး အဖွဲ့ နှင့် ဂျာနယ် များ အဖွဲ့၊ ဖြိုနှယ် CDDCE အဖွဲ့ နှင့် CDDCE
 အဖွဲ့၊ ဈေးလက်စွဲစီး အဖွဲ့ နှင့် ဖြစ်ပေါ်ရေး အဖွဲ့ တို့သည် ချိတ်ဆက် မူအား ကောင်း
 နေသည်ကို တွေ့ရှိသည်။

ဆ။ အမျိုးသား/ အမျိုးသမီး အခက်အခဲများ

အခက်အခဲများ (အမျိုးသား + အမျိုးသမီး) ၊

ကျေးဇူး - ရေဇာပုတ်

မြို့နယ် - နီးလစီ

အုပ်စု - ကဇိုင်း

ရက်စွဲ - ၁၆.၇၀.၂၀

- ၁။ မူလတန်း စာသင်ကျောင်းဆောင် မလုပ်ရောက် မြို့အောက်အခဲ
- ၂။ စာသင်ခန်းစာ တံတားမကောင်း၍ လမ်းဖျားထက်ပွယ်ရေအခက်အခဲ
- ၃။ စာသင်ခန်းစာ လမ်းပြိုကောင်း၍ လမ်းပန်းထက်ပွယ်ရေအခက်အခဲ
- ၄။ မူလတန်းကျောင်းခြံရံပိတ်၊ အမှီးနှင့် မျက်နှာကျက်ပျက်စီးမှုအခက်အခဲ
- ၅။ ကျောင်းဆောင်ဆုံးရှုံးမလုပ်ရောက် မြို့အောက်အခဲ
- ၆။ စာတန်း လမ်းပျက်စီးနေ၍ ဖွဲ့စည်းရေအခက်အခဲ
- ၇။ အများအပြားရှိပြီး ငြိမ်းငြိမ်းနည်းပါးသည်အခက်အခဲ

၇။ ကျေးရွာမှော်မှန်းချက် (အမျိုးသား/ အမျိုးသမီး)

မြောက်မှန်းချက် များ (အမျိုးသား + အမျိုးသမီး)

ကျေးရွာ-ရေလျှင်
အုတ်စု - ကဇိုင်း

ဖိုးနွယ် - ကိရင်
ရက်စွဲ - ၁၆.၁၀.၇၀

- ၁။ များတန်းအသစ်ကျောင်းစောင့် လုံခြုံစက်ရွာစောက်လုပ်နိုင်ရမည်။
- ၂။ ရွာအင်းဆက်တံတား ကောင်းမွန်၍ လမ်းပန်းဆက်သွယ်ရေးအဆင်ပြေလာမည်။
- ၃။ ရွာအင်းဆက် လမ်းကောင်းမွန်၍ လမ်းပန်းဆက်သွယ်ရေး အဆင်ပြေလာမည်။
- ၄။ များတန်းကျောင်းခြံစည်းစိမ်၊ အမျိုးနှင့် မျက်နှာလျက်ကောင်း မွန်လာမည်။
- ၅။ ရွာတွင်းလမ်းကောင်းမွန်၍ ဗွာလာရေးအဆင်ပြေလာမည်။
- ၆။ ရွှေရာသီ ထောက်သုံး ရေယုံယုံစောက်စောက် ရရှိလာမည်။
- ၇။ အပူပိုက်ကိုင် ပေါ်ချာ၍ ဝင်ငွေထိုးထွေမည်။

၇။ ဦးစားပေးလုပ်ငန်းများ

အကျိုးဝင်သော ဦးစားပေး ဖွံ့ဖြိုးတိုးတက်မှုလုပ်ငန်းအစီအစဉ်များ

အေဒီ: ဘား + အေဒီ: ဘီ:)

၈၅၅ - ရေဇာလုပ်

အရပ်စု - ကမ္ဘီ

အေဒီ: ဘီ: - အေဒီ: ဘီ:

ရက်စွဲ - ၁၆.၁၀.၁၈

၁။ K. G. ကျောင်းဆောင်စောစောလုပ် ဖြစ်

၂။ စွယ်စုံစာအုပ် တိုက်: ဖြန့်ဖြူးခြင်း ရေဇာလုပ် - ကမ္ဘီ: တိုက်:)

၃။ မူလတန်းကျောင်း မျက်နှာကျက် နှင့် အေဒီ: တပ် ဖြစ်

၄။ မူလတန်းကျောင်း ဖြစ်စဉ်: နှင့် ကျောင်း ဖြစ်

၅။ စွယ်စုံကျောင်းဆောင်လမ်း: ခင်း ဖြစ်

၆။ စာရေးတိုက် နှင့် ရေဇာလုပ်) အစီအစဉ် ဖြစ်

အကျိုးဝင်သော ဦးစားပေး ဖွံ့ဖြိုးတိုးတက်မှုလုပ်ငန်းအစီအစဉ်များ

အေဒီ: ဘား + အေဒီ: ဘီ:)

၁။ စက်ဆောင် + အေဒီ: ဘီ:) အေဒီ: ဘီ:)

၂။ ကျောင်းဆောင်, စီမံခန့်ခွဲရေး နှင့် အေဒီ: ဘီ:) အေဒီ: ဘီ:)

၃။ စာရေးတိုက်: အေဒီ: ဘား + အေဒီ: ဘီ:

၇။ ကော်မတီဝင်များရွေးချယ်ခြင်းနှင့် ကျေးရွာ ဖွံ့ဖြိုးရေး အစီအစဉ် ဆောင်ရွက်မှု မှတ်တမ်းခါတ်ပုံများ



၈။ ကော်မတီဝင်များစာရင်း

ကျေးရွာစီမံကိန်းအထောက်အကူပြုကော်မတီ

ကျေးရွာ - စတုရန်း

ကျေးရွာအုပ်စု - ကာပိုင်

မြို့နယ် - ကိုလင်း

ရက်စွဲ - ၁၅. ၁၀. ၁၈

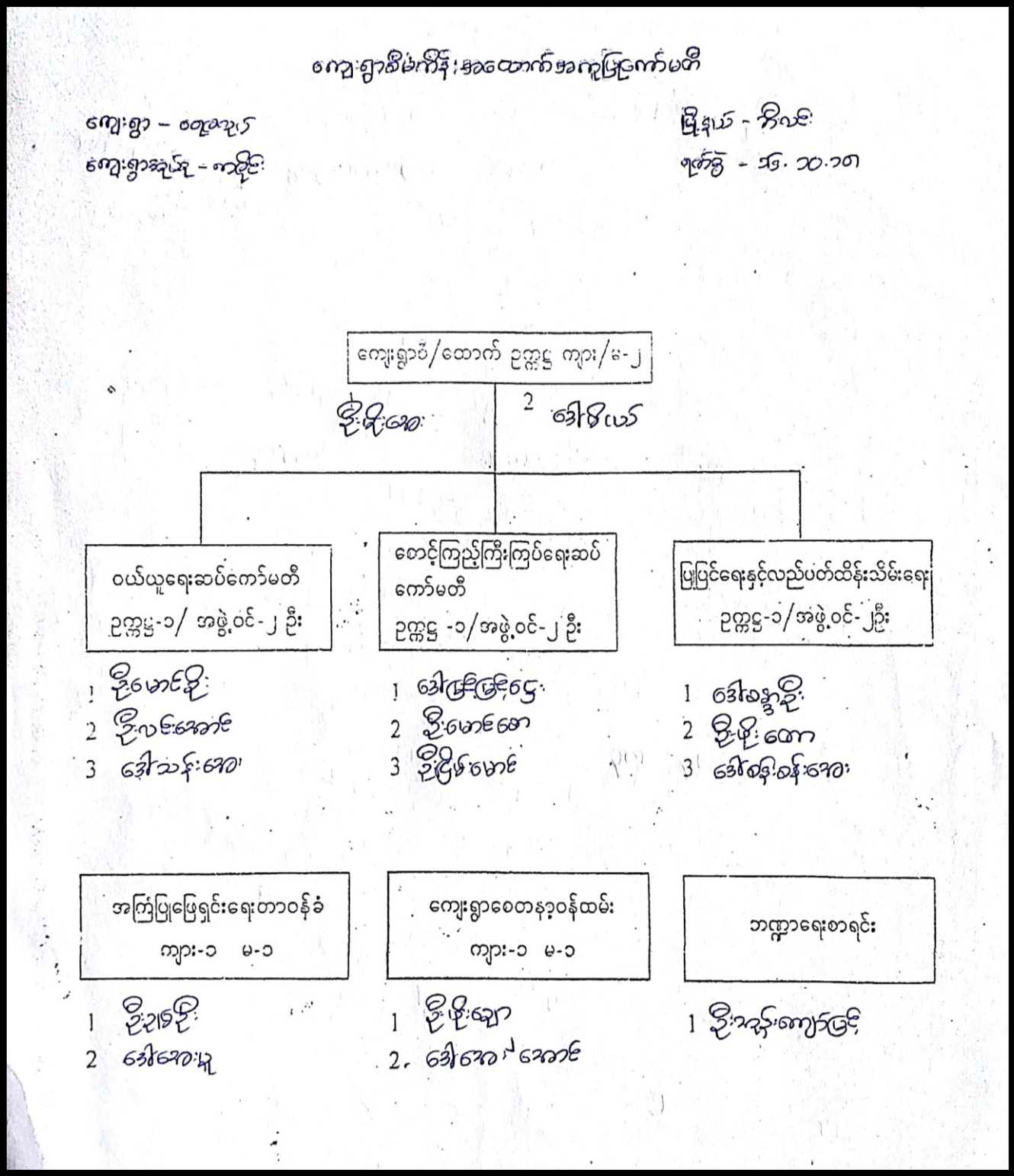

၉။ ကျေးရွာအချက်အလက်ပုံစံ (၁)

လူထုဗဟိုပြုစီမံကိန်းစီမံကိန်းလက်စွဲ

၅-၂

ပုံစံစ-၁ ကျေးရွာအခြေခံအချက်အလက်များ (Form PC 1)

လယ်ဥယျာဉ်/ ကျေးရွာတစ်ရွာသို့ ပထမဆုံး မိတ်ဆက်ခရီးသွားရောက်သောအခါ လူထုစည်းရုံးရေးမှူးသည် ကျေးရွာခေါင်းဆောင်များအားကျေးရွာအချက်အလက်များကိုမေတ္တာရပ်ခံ၍တောင်းခံရသည်။ ဤအချက်အလက်များကိုစီမံကိန်းမိတ်ဆက်အစည်းဝေးမတိုင်မီတောင်းခံရမည်။ စီမံကိန်းမိတ်ဆက်အစည်းဝေးတွင် လူထုစည်းရုံးရေးမှူးသည် ဤအချက်အလက်များအားစစ်ဆေးပြီးမှန်ကန်အောင်ပြုလုပ်ရမည်။ ပြီးနောက်တွင် လူထုစည်းရုံးရေးမှူးမှ သတင်းအချက်အလက်ထံသို့ Tablets မှတစ်ဆင့်ဖြည့်သွင်းရမည်။

| | | |
|---|--|--------------------------------------|
| ကျေးရွာအုပ်ချုပ်ရေးမှူးအမည် ဦး မောင်မြို့ | ကျေးရွာအုပ်ချုပ်ရေးမှူး၏ဖုန်းနံပါတ် ၀၇ ၇၅၅၇၂၄၈၂၈ | လူထုစည်းရုံးရေးမှူး၏အမည် ဦး ဘက်ကျော် |
| ပြည်နယ်၊ တိုင်းဒေသကြီး မှန် | မြို့နယ် ဘူးလင်း | ကျေးရွာအုပ်စု ကလိုင် |

က. လူဦးရေ

| လူမျိုးစု | အိမ်ထောင်စုအရေအတွက် | ကိုးကွယ်သည့်ဘာသာ | အိမ်ထောင်စုအရေအတွက် |
|----------------------|---------------------|------------------|---------------------|
| လူမျိုးစု (၁) ကချင် | ၆၉ | ဘာသာ(၁) ဗုဒ္ဓ | ၇၀ |
| လူမျိုးစု (၂) မြန်မာ | ၁ | ဘာသာ(၂) ----- | |
| လူမျိုးစုရော----- | | ဘာသာရော----- | |

| | အမျိုးသား(အရေအတွက်) | အမျိုးသမီး(အရေအတွက်) |
|------------------|---------------------|----------------------|
| လူဦးရေ | ၁၂၅ | ၁၆၁ |
| အိမ်ထောင်စုဦးစီး | ၆၅ | ၅ |

(ခ) လက်လှမ်းမီအသုံးပြုနိုင်သည့်အဆောက်အအုံများ

| တစ်သင်ကျောင်း | အမှတ်ခြံပေါ | ကျန်းမာရေး | အမှတ်ခြံပေါ | ဘာသာရေးအဆောက်အအုံ | အမှတ်ခြံပေါ |
|-----------------|-------------------------------------|------------------|--------------------------|--------------------|-------------------------------------|
| အထက်တန်းကျောင်း | <input type="checkbox"/> | ဆေးရုံ | <input type="checkbox"/> | စေတီ | <input checked="" type="checkbox"/> |
| အလယ်တန်းကျောင်း | <input type="checkbox"/> | ကျန်းမာရေးဌာန | <input type="checkbox"/> | ဘုန်းကြီးကျောင်း | <input checked="" type="checkbox"/> |
| မူလတန်းကျောင်း | <input checked="" type="checkbox"/> | ကျန်းမာရေးဌာနခွဲ | <input type="checkbox"/> | ဟိန္ဒူဘုရားကျောင်း | <input type="checkbox"/> |
| မူကြိုကျောင်း | <input type="checkbox"/> | ဆေးပေးခန်း | <input type="checkbox"/> | ခရစ်ယာန်ကျောင်း | <input type="checkbox"/> |
| အခြား | <input type="checkbox"/> | အခြား | <input type="checkbox"/> | ဗလီ | <input type="checkbox"/> |
| | | | | အခြား | <input type="checkbox"/> |
| မှတ်ချက် | | မှတ်ချက် | ၈၅ | မှတ်ချက် | |



လူထုဗဟိုပြုစီမံကိန်း၊ စီမံကိန်းလက်စွဲ

၄-၂

(ဂ) ကျွမ်းကျင်သူများမှတ်တမ်း ၊ ကျေးရွာတွင်နေထိုင်သော သို့မဟုတ် တခြားရွာမှလာရောက်သောကျွမ်းကျင်သူများ

| (၁) စာသင်ကျောင်း | | | (၂) ကျန်းမာရေး | | | (၃) လက်မှုပညာရှင် | | |
|---------------------|--------------------------|-------------------------------------|----------------------------------|-------------------------------------|--------------------------|-------------------|-------------------------------------|--------------------------|
| | ရွာတွင်နေထိုင်သူ | အခြားရွာမှလာသူ | | ရွာတွင်နေထိုင်သူ | အခြားရွာမှလာသူ | | ရွာတွင်နေထိုင်သူ | အခြားရွာမှလာသူ |
| မူလတန်းပြဆရာ၊ ဆရာမ | <input type="checkbox"/> | <input checked="" type="checkbox"/> | ဆရာဝန် | <input type="checkbox"/> | <input type="checkbox"/> | လက်သမား | <input type="checkbox"/> | <input type="checkbox"/> |
| အထက်တန်းပြဆရာ၊ ဆရာမ | <input type="checkbox"/> | <input type="checkbox"/> | လက်ထောက်ကျန်းမာရေးမှူး | <input type="checkbox"/> | <input type="checkbox"/> | ပန်းရုံ | <input type="checkbox"/> | <input type="checkbox"/> |
| အလယ်တန်းပြဆရာ၊ ဆရာမ | <input type="checkbox"/> | <input type="checkbox"/> | အမျိုးသမီးကျန်းမာရေးဆရာမ | <input type="checkbox"/> | <input type="checkbox"/> | လှုပ်စစ်ဆိုင်ရာ | <input type="checkbox"/> | <input type="checkbox"/> |
| မူကြိုဆရာ၊ ဆရာမ | <input type="checkbox"/> | <input type="checkbox"/> | အရံသားဖွား | <input type="checkbox"/> | <input type="checkbox"/> | ရေတိုက်သွယ်သူ | <input checked="" type="checkbox"/> | <input type="checkbox"/> |
| အခြား | <input type="checkbox"/> | <input type="checkbox"/> | ပြည်သူ့ကျန်းမာရေးလုပ်သား (၁)/(၂) | <input checked="" type="checkbox"/> | <input type="checkbox"/> | စက်ပြင်ဆရာ | <input type="checkbox"/> | <input type="checkbox"/> |
| စုစုပေါင်း | | | မှတ်ချက် | | | မှတ်ချက် | | |

(ဃ) ကျေးရွာသို့ ရောက်ရှိနိုင်သည့်လမ်းအခြေအနေ / ကျေးရွာတစ်ရွာသည် ၎င်း၏ကျေးရွာအုပ်စုနှင့် ဆက်သွယ်ထားသော လမ်းအခြေအနေ (အောက်ပါတို့ကိုပိုင်းပါ)

ကျောက်ကြမ်းလမ်း: _____ ကတ္တရာလမ်း: _____ ကွန်ကရစ်လမ်း: _____ မော်တော်ဆိုင်ကယ်လမ်း: _____
 ကျောက်ခင်းလမ်း: မြေသားလမ်း လှသွားလမ်း: _____ အခြား: _____

(င) ကျေးရွာဖွံ့ဖြိုးမှုစီမံချက်

(၁) လူထုဗဟိုပြုစီမံကိန်းမစတင်မှီ ဤကျေးရွာတွင်ကျေးရွာဖွံ့ဖြိုးမှု စီမံချက်ရှိခဲ့ပါသလား? ရှိပါသည် / မရှိပါ / မသိပါ
 (၂) ရှိခဲ့ပါလျှင် ဤစီမံချက်ကို မည်သည့် ခုနှစ်တွင်ပြင်ဆင်ခဲ့ပါသနည်း? နှစ် ၂၀၁၄ / မသိပါ
 (၃) ဤစီမံချက်ကို မြို့နယ်မှအတည်ပြုခဲ့ပါသလား? ပြုခဲ့ပါသည် / မပြုခဲ့ပါ / မသိပါ

(စ) ခရီးအကွာအဝေး

(၁) ဤကျေးရွာ၏ဗဟိုမှ၎င်းကျေးရွာအုပ်စု၏ဗဟိုအထိခရီးမိုင်မည်မျှကွာဝေးသနည်း? မိုင် ၁.၅ / မသိပါ
 (၂) ဤကျေးရွာမှ ၎င်းကျေးရွာအုပ်စုဗဟိုအထိသွားလာရာတွင်ကြာမြင့်သည့်အချိန်

ခြောက်သွေ့ရာသီတွင်ကြာချိန် ၁၅ မိနစ် ထော်လာဂျီ၊ မော်တော်ဆိုင်ကယ် မြေလှုပ် / လား / မော်တော်ဘုတ် / အခြား _____
 မိုးရာသီတွင်ကြာချိန် ၂၀ မိနစ် ထော်လာဂျီ / မော်တော်ဆိုင်ကယ် / မြေလှုပ် / လား / မော်တော်ဘုတ် / အခြား ကျေး

(ဆ) ပတ်ဝန်းကျင်ဆိုင်ရာသဘာဝဘေးအန္တရာယ် -

ဤကျေးရွာတွင်ရေကြီးခြင်းကိုသို့ သဘာဝဘေးအန္တရာယ်ကျရောက်ဖူးခြင်းရှိပါသလား။
 မရှိပါ ရှိပါသည် ရှိလျှင်ဖော်ပြပါ ၂၀၁၄ ခုနှစ်၊ ဇူလိုင်လ



လူထုဗဟိုပြုစီမံကိန်းစီမံကိန်းလက်စွဲ

၅-၁

(၈) ကျေးရွာတွင် ဖွဲ့စည်းထားသော အဖွဲ့အစည်းများ
လူထုဗဟိုပြုစီမံကိန်းမတိုင်မီ ဤကျေးရွာတွင် ကျေးရွာဖွံ့ဖြိုးရေးအတွက် အစိုးရ(သို့)ရွာသားများကိုယ်တိုင်(သို့) စီမံကိန်းတစ်ခုခုမှ
ဖွဲ့စည်းထားသည့် အဖွဲ့အစည်းများရှိပါသလား။

- (၁) မြစ်မင်းကျေးရွာစီမံကိန်း
- (၂) _____
- (၃) _____
- (၄) _____
- (၅) _____

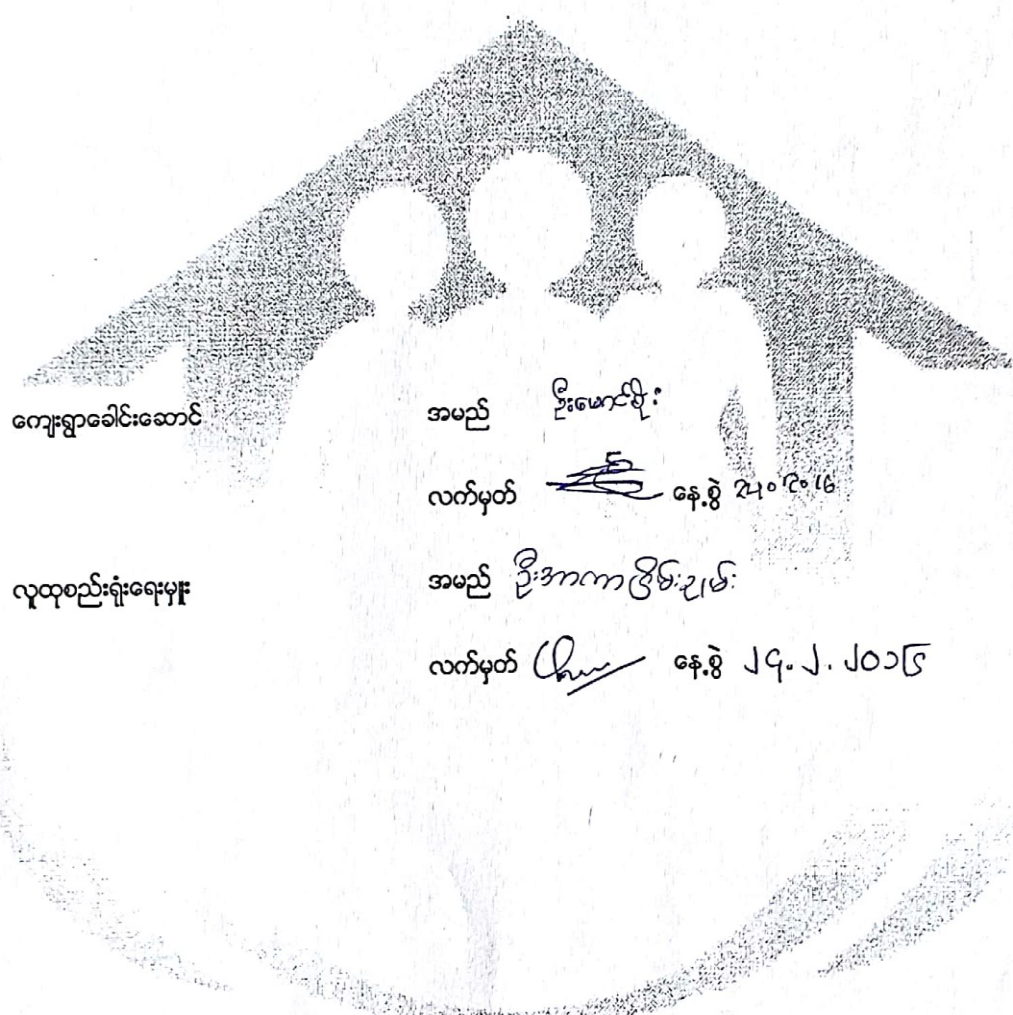

ကျေးရွာခေါင်းဆောင်

အမည် ဦးမောင်စွန်း
လက်မှတ်  နေ့စွဲ ၂၁.၁၂.၁၆

လူထုစည်းရုံးရေးမှူး

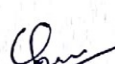
အမည် ဦးအာကဇွန်ဦး
လက်မှတ်  နေ့စွဲ ၂၄.၂.၂၀၁၆

ပုံစံ - ၈ - ၁ ကျေးရွာအခြေခံအချက်အလက်များ (Form PC 1)

လမ်းညွှန်ချက်၊ ကျေးရွာတစ်ရွာသို့ ပထမဆုံးမိတ်ဆက်ခရီး သွားရောက်သောအခါ လူထုစည်းရုံးရေးမှူးသည် ကျေးရွာ ခေါင်းဆောင်များအား ကျေးရွာအချက်အလက်များကို မေတ္တာရပ်ခံ၍ တောင်းခံရသည်။ ဤအချက်အလက်များကို စီမံကိန်း မိတ်ဆက်အစည်းဝေးမတိုင်မီတောင်းခံရမည်။ စီမံကိန်းမိတ်ဆက်အစည်းဝေးတွင် လူထုစည်းရုံးရေးမှူးသည် ဤအချက်အလက် များအား စပ်ဆေးပြီး မှန်ကန်အောင်ပြုလုပ်ရမည်။ ပြီးနောက်တွင် လူထုစည်းရုံးရေးမှူးမှ သတင်းအချက်အလက်ထံသို့ Tablets မှ တဆင့် ဖြည့်သွင်းရမည်။

| | | |
|--|--|--|
| ကျေးရွာခေါင်းဆောင် အမည် ဦးဝင်းထွန်း | ကျေးရွာခေါင်းဆောင်၏ ဖုန်းနံပါတ် | လူထုစည်းရုံးရေးမှူး၏ အမည် ဦးအောင်ဦး |
| ပြည်နယ်/တိုင်းဒေသကြီး မန္တလေး | မြို့နယ် ကျေးရွာအုပ်စု ကျေးရွာအုပ်စု | ကျေးရွာ ကျေးရွာ |

က၊ လူဦးရေ

| လူမျိုးစု | အိမ်ထောင်စုအရေအတွက် | ကိုးကွယ်သည့်ဘာသာ | အိမ်ထောင်စုအရေအတွက် |
|--|---------------------|----------------------|---------------------|
| လူမျိုးစု (၁) - မာရဇ် | ၇၀ | ဘာသာ (၁) - ဗုဒ္ဓဘာသာ | ၇၂ |
| လူမျိုးစု (၂) - မာ | ၂ | ဘာသာ (၂) - | |
| လူမျိုးစု (၃) - | | ဘာသာ (၃) - | |
| လူမျိုးစုရော | | ဘာသာရော | |
| အခြား | | | |
| | အရေအတွက် | | |
| မသန်စွမ်းသူများ | ၄ | | ၄ |
| သက်ကြီးရွယ်အိုများ (၆၅ နှစ် နှင့် အထက်) | ၃၅ | | ၃၅ |
| စစ်ဘေးရှောင် | - | | - |

| | အမျိုးသား (အရေအတွက်) | အမျိုးသမီး (အရေအတွက်) |
|-----------------------|-------------------------|--------------------------|
| လူဦးရေ | | |
| လူမျိုးစု (၁) - မာရဇ် | ၁၆၆ | ၁၀၂ |
| လူမျိုးစု (၂) - မာ | ၃ | ၄ |
| လူမျိုးစု (၃) - | | |
| အခြား | | |
| အိမ်ထောင်ဦးစီး | ၆၇ | ၆ |

(ခ) အခြေခံအဆောက်အအုံ အသုံးအဆောင်များ

| | | | | | |
|--------------|-----------------|------------|-----------------|----------------------------|-----------------|
| စာသင်ကျောင်း | အမှတ် ခြံပေါ | ကျန်းမာရေး | အမှတ် ခြံပေါ | ဘာသာရေး အဆောက် အအုံများ | အမှတ် ခြံပေါ |
|--------------|-----------------|------------|-----------------|----------------------------|-----------------|

| | | | | | |
|-----------------|-------------------------------------|------------------|--------------------------|--------------------|-------------------------------------|
| အထက်တန်းကျောင်း | <input type="checkbox"/> | ဆေးရုံ | <input type="checkbox"/> | စေတီ | <input checked="" type="checkbox"/> |
| အလယ်တန်းကျောင်း | <input type="checkbox"/> | ကျန်းမာရေးဌာန | <input type="checkbox"/> | ဘုန်းကြီးကျောင်း | <input checked="" type="checkbox"/> |
| မူလတန်းကျောင်း | <input checked="" type="checkbox"/> | ကျန်းမာရေးဌာနခွဲ | <input type="checkbox"/> | ဟိန္ဒူဘုရားကျောင်း | <input type="checkbox"/> |
| မူကြိုကျောင်း | <input type="checkbox"/> | ဆေးပေးခန်း | <input type="checkbox"/> | ခရစ်ယာန်ကျောင်း | <input type="checkbox"/> |
| အခြား | <input type="checkbox"/> | အခြား | <input type="checkbox"/> | ဗလီ | <input type="checkbox"/> |
| မှတ်ချက် | | မှတ်ချက် | | အခြား | <input type="checkbox"/> |
| | | | | မှတ်ချက် | |

(ဂ) ကျွမ်းကျင်သူများမှတ်တမ်း (ကျေးရွာတွင်နေထိုင်သော သို့မဟုတ် တခြားရွာမှလာရောက်သော ကျွမ်းကျင်သူများ)

| (၁) စာသင်ကျောင်း | | | (၂) ကျန်းမာရေး | | | (၃) လက်မှုပညာရှင် | | |
|------------------|--------------------------|-------------------------------------|--------------------------|--------------------------|--------------------------|---------------------------|-------------------------------------|--------------------------|
| | ရွာတွင်နေထိုင်သူ | အခြားရွာမှလာသူ | | ရွာတွင်နေထိုင်သူ | အခြားရွာမှလာသူ | | ရွာတွင်နေထိုင်သူ | အခြားရွာမှလာသူ |
| မူလတန်းပြဆရာ/မ | <input type="checkbox"/> | <input checked="" type="checkbox"/> | ဆရာဝန် | <input type="checkbox"/> | <input type="checkbox"/> | လက်သမား | <input checked="" type="checkbox"/> | <input type="checkbox"/> |
| အထက်တန်းပြဆရာ/မ | <input type="checkbox"/> | <input type="checkbox"/> | လက်ထောက်ကျန်းမာရေးမှူး | <input type="checkbox"/> | <input type="checkbox"/> | ပန်းရံ | <input type="checkbox"/> | <input type="checkbox"/> |
| အလယ်တန်းပြဆရာ/မ | <input type="checkbox"/> | <input type="checkbox"/> | အမျိုးသမီးကျန်းမာရေးဆရာမ | <input type="checkbox"/> | <input type="checkbox"/> | လျှပ်စစ်ကျွမ်းကျင်မီးသမား | <input type="checkbox"/> | <input type="checkbox"/> |
| မူကြိုဆရာ/မ | <input type="checkbox"/> | <input type="checkbox"/> | သားဖွားဆရာမ | <input type="checkbox"/> | <input type="checkbox"/> | ရေပိုက်သူ | <input checked="" type="checkbox"/> | <input type="checkbox"/> |
| အခြား | <input type="checkbox"/> | <input type="checkbox"/> | ပြည်သူ့ကျန်းမာရေးလုပ်သား | <input type="checkbox"/> | <input type="checkbox"/> | စက်ပြင်ဆရာ | <input type="checkbox"/> | <input type="checkbox"/> |
| မှတ်ချက် | | | မှတ်ချက် | | | မှတ်ချက် | | |

(ဃ) ကျေးရွာသို့ ရောက်ရှိနိုင်သည့် လမ်းအခြေအနေ / ကျေးရွာတစ်ရွာသည် ၎င်း၏ ကျေးရွာအုပ်စုနှင့် ဆက်သွယ်ထားသော လမ်းအခြေအနေ (အောက်ပါတို့ကိုပိုင်းပါ)

ကျောက်ကြမ်းလမ်း: ကတ္တရာလမ်း: ကွန်ကရစ်လမ်း: မော်တော်ဆိုင်ကယ်လမ်း:
 ကျောက်ခင်းလမ်း: မြေသားလမ်း: လူသွားလမ်း: အခြား: _____

(င) ကျေးရွာဖွံ့ဖြိုးမှုစီမံချက်

- (၁) လူထုပဟိုပြုစီမံကိန်းမစတင်မှီ ဤကျေးရွာတွင်ကျေးရွာဖွံ့ဖြိုးမှုစီမံချက်ရှိခဲ့ပါသလား? ပိုင်းပါ
ရှိပါသည်/မရှိပါ/မသိပါ
- (၂) ရှိခဲ့ပါလျှင် ဤစီမံချက်ကို မည်သည့် ခုနှစ်တွင်ပြင်ဆင်ခဲ့ပါသနည်း? နှစ် ၂၀၂၄- /မသိပါ
- (၃) ဤစီမံချက်ကို ဖြိုးနယ်မှအတည်ပြုခဲ့ပါသလား? ပြုခဲ့ပါသည်/မပြုခဲ့ပါ /မသိပါ

(စ) ခရီးအကွာအဝေး

- (၁) ဤကျေးရွာ၏ဗဟိုမှ ၎င်းကျေးရွာအုပ်စု၏ဗဟိုအထိ ခရီးခိုင်မည်မျှကွာဝေးသနည်း? မိုင် ၀.၅- /မသိပါ
- (၂) ဤကျေးရွာမှ ၎င်းကျေးရွာအုပ်စုဗဟိုအထိ သွားလာရာတွင်ကြာမြင့်သည့်အချိန်၊

ခြောက်သွေ့ရာသီတွင်ကြာချိန် - ၂၅ မိနစ် ----- ထော်လာရီ/မော်တော်ဆိုင်ကယ်/မြေလျှင်/လား/မော်တော်ဘုတ်/
 အခြား: -----
 မိုးရာသီတွင်ကြာချိန် - ၂၀ မိနစ် ----- ထော်လာရီ/မော်တော်ဆိုင်ကယ်/မြေလျှင်/လား/မော်တော်ဘုတ်/
 အခြား: -----

(ဆ) ပတ်ဝန်းကျင်ဆိုင်ရာ သဘာဝဘေးအန္တရာယ်

ဤကျေးရွာတွင် ရေကြီးခြင်းကဲ့သို့ သဘာဝဘေးအန္တရာယ်ကျရောက်ဖူးခြင်း ရှိပါသလား။

မရှိပါ ရှိပါသည် ရှိလျှင်ဖော်ပြပါ ----- ရေကြီးခြင်း -----

(ဇ) ကျေးရွာတွင် ဇွဲ စည်းထားသော အဖွဲ့အစည်းများ

လူထုပညာပြုစီမံကိန်းမတိုင်မီ ဤကျေးရွာတွင် ကျေးရွာဖွံ့ဖြိုးရေးအတွက် အစိုးရ (သို့) ရွာသားများကိုယ်တိုင်(သို့) စီမံကိန်းတစ်ခုခုမှ ဇွဲ စည်းထားသည့် အဖွဲ့အစည်းများရှိပါသလား။

(၁) World Vision (ကော့ရှယ်စော့ရှောက်ရေး)

(၂) အိတ်ချ် (အေးစွေ)

(၃) လမ်းဖွဲ့ဖွဲ့ပေးရေး အဖွဲ့

(ဈ) အထွေထွေအုပ်ချုပ်ရေး ဦးစီးဌာန (GAD) မှ မှတ်တမ်းတင်ထားခြင်း

ဤကျေးရွာသည် အထွေထွေအုပ်ချုပ်ရေး ဦးစီးဌာန (GAD) မှ မှတ်တမ်းတင်ထားမှု ရှိပါသလား။

မရှိပါ ရှိပါသည်

ကျေးရွာခေါင်းဆောင်

အမည် ဦးဝင်းထွန်း

လက်မှတ် [Signature] နေ့စွဲ ၁၁.၁.၁၇

လူထုစည်းရုံးရေးမှူး

အမည် ဦးအုကုန်

လက်မှတ် [Signature] နေ့စွဲ ၁၁.၁.၁၇

ပုံစံ - ၈ - ၁ ကျေးရွာအခြေခံအချက်အလက်များ (Form PC 1)

ကျေးရွာအခြေခံအချက်အလက်များကို ပထမဆုံးမိတ်ဆက်ခရီး သွားရောက်သောအခါ လူထုစည်းရုံးရေးမှူးသည် ကျေးရွာ ဝေခင်းခေလောင်များအား ကျေးရွာအချက်အလက်များကို မေတ္တာရပ်ခံ၍ တောင်းခံရသည်။ ဤအချက်အလက်များကို စီမံကိန်း ဖိတ်ခေါ်ရန်အတွက်ပေးပို့ပေးရမည်။ စီမံကိန်းမိတ်ဆက်အစည်းဝေးတွင် လူထုစည်းရုံးရေးမှူးသည် ဤအချက်အလက် များအား စစ်ဆေးပြီး မှန်ကန်အောင်ပြုလုပ်ရမည်။ ပြီးနောက်တွင် လူထုစည်းရုံးရေးမှူးမှ သတင်းအချက်အလက်ထံသို့ Tablets မှ တာလောင် ဖြည့်လွှင်းရမည်။

| | | |
|----------------------------------|---|---|
| ကျေးရွာခေါင်းစဉ်အမည် ဦးသန်းဦး | ကျေးရွာခေါင်းဆောင်၏ ဖုန်းနံပါတ် ၀၄ ၄၅၂၃၄၆၅၄၇ | လူထုစည်းရုံးရေးမှူး၏ အမည် ဦးအောင်အောင် |
| ဖြည့်နယ်လှိုင်းအသံကြီး မ | မြို့နယ် အင်းစိန် | ကျေးရွာအုပ်စု ကျေးရွာအုပ်စု |
| | | ကျေးရွာ ကျေးရွာ |

က။ လူဦးရေ

| လူမျိုးစု | အိမ်ထောင်စုအရေအတွက် | ကိုးကွယ်သည့်ဘာသာ | အိမ်ထောင်စုအရေအတွက် |
|--|---------------------|----------------------|---------------------|
| လူမျိုးစု (၁) ---ကလေးငယ် | ၇၀ | ဘာသာ (၁) - ဗုဒ္ဓဘာသာ | ၇၂ |
| လူမျိုးစု (၂) ---အိမ်ထောင် | ၂ | ဘာသာ (၂) ----- | |
| လူမျိုးစု (၃) ----- | | ဘာသာ (၃) ----- | |
| လူမျိုးစုစုစု ----- | | ဘာသာစုစု ----- | |
| အခြား | | | |
| | အရေအတွက် | | |
| မသန်စွမ်းသူများ | ၄ | | |
| သက်ကြီးရွယ်အိုများ (၆၅ နှစ် နှင့် အထက်) | ၃၅ | | |
| စစ်ဘေးရှောင် | - | | |

| | အမျိုးသား (အရေအတွက်) | အမျိုးသမီး (အရေအတွက်) |
|----------------------------|-------------------------|--------------------------|
| လူဦးရေ | | |
| လူမျိုးစု (၁) ---ကလေးငယ် | ၁၅၆ | ၁၅၂ |
| လူမျိုးစု (၂) ---အိမ်ထောင် | ၃ | ၄ |
| လူမျိုးစု (၃) ----- | | |
| အခြား | | |
| အိမ်ထောင်ဦးစီး | ၆၃ | ၆၉ |

(ခ) အခြေခံအထောက်အပံ့ အသုံးအဆောင်များ

| စာသင်ကျောင်း | အမှတ် ခြံပါ | ကျန်းမာရေး | အမှတ် ခြံပါ | ဘာသာရေး အဆောက် အအုံများ | အမှတ် ခြံပါ |
|-----------------|--------------------------|---------------|--------------------------|----------------------------|-------------------------------------|
| အထက်တန်းကျောင်း | <input type="checkbox"/> | ဆေးရုံ | <input type="checkbox"/> | ဓေတီ | <input checked="" type="checkbox"/> |
| အလယ်တန်းကျောင်း | <input type="checkbox"/> | ကျန်းမာရေးဌာန | <input type="checkbox"/> | ဘုန်းကြီးကျောင်း | <input checked="" type="checkbox"/> |

| | | | | | |
|----------------|-------------------------------------|------------------|--------------------------|--------------------|--------------------------|
| မူလတန်းကျောင်း | <input checked="" type="checkbox"/> | ကျန်းမာရေးဌာနခွဲ | <input type="checkbox"/> | ဟိန္ဒူဘုရားကျောင်း | <input type="checkbox"/> |
| မူကြိုကျောင်း | <input type="checkbox"/> | ဆေးပေးခန်း | <input type="checkbox"/> | ခရစ်ယာန်ကျောင်း | <input type="checkbox"/> |
| အခြား | <input type="checkbox"/> | အခြား | <input type="checkbox"/> | ဗလီ | <input type="checkbox"/> |
| | | | | အခြား | <input type="checkbox"/> |
| မှတ်ချက် | | မှတ်ချက် | | မှတ်ချက် | |

(ဂ) ကျွမ်းကျင်သူများမှတ်တမ်း (ကျေးရွာတွင်နေထိုင်သော သို့မဟုတ် တခြားရွာမှလာရောက်သော ကျွမ်းကျင်သူများ)

| (၁) စာသင်ကျောင်း | | | (၂) ကျန်းမာရေး | | | (၃) လက်မှုပညာရှင် | | |
|-------------------|--------------------------|-------------------------------------|--------------------------|--------------------------|-------------------------------------|------------------------|-------------------------------------|--------------------------|
| | ရွာတွင်နေထိုင်သူ | အခြားရွာမှလာသူ | | ရွာတွင်နေထိုင်သူ | အခြားရွာမှလာသူ | | ရွာတွင်နေထိုင်သူ | အခြားရွာမှလာသူ |
| မူလတန်းပြဆရာ/မ | <input type="checkbox"/> | <input checked="" type="checkbox"/> | ဆရာဝန် | <input type="checkbox"/> | <input type="checkbox"/> | လက်သမား | <input checked="" type="checkbox"/> | <input type="checkbox"/> |
| မူကြိုတန်းပြဆရာ/မ | <input type="checkbox"/> | <input type="checkbox"/> | လက်ထောက်ကျန်းမာရေးမှူး | <input type="checkbox"/> | <input type="checkbox"/> | ပန်းရံ | <input type="checkbox"/> | <input type="checkbox"/> |
| အလယ်တန်းပြဆရာ/မ | <input type="checkbox"/> | <input type="checkbox"/> | အမျိုးသမီးကျန်းမာရေးဆရာမ | <input type="checkbox"/> | <input type="checkbox"/> | လျှပ်စစ်ကျွမ်းကျင်သမား | <input type="checkbox"/> | <input type="checkbox"/> |
| မူကြိုဆရာ/မ | <input type="checkbox"/> | <input type="checkbox"/> | သားဖွားဆရာမ | <input type="checkbox"/> | <input checked="" type="checkbox"/> | ရေပိုက်သွယ်သူ | <input checked="" type="checkbox"/> | <input type="checkbox"/> |
| အခြား | <input type="checkbox"/> | <input type="checkbox"/> | ပြည်သူ့ကျန်းမာရေးလုပ်သား | <input type="checkbox"/> | <input type="checkbox"/> | စက်ပြင်ဆရာ | <input type="checkbox"/> | <input type="checkbox"/> |
| မှတ်ချက် | | | မှတ်ချက် | | | မှတ်ချက် | | |

(ဃ) ကျေးရွာသို့ ရောက်ရှိနိုင်သည့် လမ်းအခြေအနေ /ကျေးရွာတစ်ရွာသည် ၎င်း၏ ကျေးရွာအုပ်စုနှင့် ဆက်သွယ်ထားသော လမ်းအခြေအနေ (အောက်ပါတို့ကိုပိုင်းပါ)

ကျောက်ကြမ်းလမ်း: ကတ္တရာလမ်း ကွန်ကရစ်လမ်း: မော်တော်ဆိုင်ကယ်လမ်း:
 ကျောက်ခင်းလမ်း: မြေသားလမ်း လူသွားလမ်း: အခြား: _____

(င) ကျေးရွာဖွံ့ဖြိုးမှုစီမံချက် ပိုင်းပါ
 (၁) လူထုဗဟိုပြုစီမံကိန်းမစတင်မီ ဤကျေးရွာတွင်ကျေးရွာဖွံ့ဖြိုးမှု စီမံချက်ရှိခဲ့ပါသလား? ရှိပါသည် /မရှိပါ/မသိပါ
 (၂) ရှိခဲ့ပါလျှင် ဤစီမံချက်ကို မည်သည့် ခုနှစ်တွင်ပြင်ဆင်ခဲ့ပါသနည်း? နှစ်-၂၀၁၃ /မသိပါ
 (၃) ဤစီမံချက်ကို မြို့နယ်မှအတည်ပြုခဲ့ပါသလား? ပြုခဲ့ပါသည် /မပြုခဲ့ပါ /မသိပါ

(စ) ခရီးအကွာအဝေး
 (၁) ဤကျေးရွာ၏ဗဟိုမှ ၎င်းကျေးရွာအုပ်စု၏ဗဟိုအထိ ခရီးမိုင်မည်မျှကွာဝေးသနည်း? မိုင်-၀.၅ /မသိပါ
 (၂) ဤကျေးရွာမှ ၎င်းကျေးရွာအုပ်စုဗဟိုအထိ သွားလာရာတွင်ကြာမြင့်သည့်အချိန်။

ခြောက်သွေ့ရာသီတွင်ကြာချိန်-----၁၅ မိနစ်----- ထော်လာဂျီ /မော်တော်ဆိုင်ကယ်/ခြေလျင်/လား/မော်တော်ဘုတ်/အခြား:-----
 မိုးရာသီတွင်ကြာချိန်-----၁၀ မိနစ်----- ထော်လာဂျီ /မော်တော်ဆိုင်ကယ်/ခြေလျင်/လား/မော်တော်ဘုတ်/အခြား:-----

(ဆ) ပတ်ဝန်းကျင်ဆိုင်ရာ သဘာဝဘေးအန္တရာယ်

ဤကျေးရွာတွင် ရေကြီးခြင်းကိုသို့ သဘာဝဘေးအန္တရာယ်ကျရောက်ဖူးခြင်း ရှိပါသလား။

မရှိပါ ရှိပါသည် ရှိလျှင်ဖော်ပြပါ -----

(၈) ကျေးရွာတွင် ဇွဲ့စည်းထားသော အဖွဲ့အစည်းများ

လူထုဗဟိုပြုစီမံကိန်းမတိုင်မီ ဤကျေးရွာတွင် ကျေးရွာဖွံ့ဖြိုးရေးအတွက် အစိုးရ (သို့) ရွာသားများကိုယ်တိုင်(သို့) စီမံကိန်းတစ်ခုခုမှ ဇွဲ့စည်းထားသည့် အဖွဲ့အစည်းများရှိပါသလား။

(၁) World vision (ကဏ္ဍ: သူငယ်ဖွံ့ဖြိုးရေး/စောက်ရွက်ကျေးကော်မတီ)

(၂) ရွာဖွံ့ဖြိုးရေး (အပူဇွန်) မူပိုင်ခွင့် အဖွဲ့အစည်း (ကော်မတီအဖွဲ့)

(၃) လတ်ဗရီယန် မဟာမိတ် (ဝန်ထမ်းရေးရာ ကော်မတီအဖွဲ့)

(၄) အထွေထွေအုပ်ချုပ်ရေး ဦးစီးဌာန (GAD) မှ မှတ်တမ်းတင်ထားခြင်း

ဤကျေးရွာသည် အထွေထွေအုပ်ချုပ်ရေး ဦးစီးဌာန (GAD) မှ မှတ်တမ်းတင်ထားမှု ရှိပါသလား။

မရှိပါ ရှိပါသည်

ကျေးရွာခေါင်းဆောင်

အမည် ဦးသန်းလွင်

လက်မှတ် ၂၀၁၆ ခုနှစ် ဇူလိုင်လ ၂၅ ရက်

လူထုစည်းရုံးရေးမှူး

အမည် ဦးအောင်ကျော်

လက်မှတ် [Signature] ခုနှစ် ၂၀-၁၇

ပုံစံ - ၈ - ၁ ကျေးရွာအခြေခံအချက်အလက်များ (Form PC 1)

လမ်းညွှန်ချက်၊ ကျေးရွာတစ်ရွာသို့ ပထမဆုံးမိတ်ဆက်ခရီး သွားရောက်သောအခါ လူထုစည်းရုံးရေးမှူးသည် ကျေးရွာခေါင်းဆောင်များအား ကျေးရွာအချက်အလက်များကို မေတ္တာရပ်ခံ၍ တောင်းခံရသည်။ ဤအချက်အလက်များကို စီမံကိန်းမိတ်ဆက်အစည်းဝေးတွင် လူထုစည်းရုံးရေးမှူးသည် ဤအချက်အလက်များအား စစ်ဆေးပြီး မှန်ကန်အောင်ပြုလုပ်ရမည်။ ပြီးနောက်တွင် လူထုစည်းရုံးရေးမှူးမှ သတင်းအချက်အလက်ထံသို့ Tablets မှ တာဆင့် ဖြည့်သွင်းရမည်။

| | | |
|---------------------------------------|---|---|
| ကျေးရွာခေါင်းဆောင် အမည် ဦးဖောင့်ဦး | ကျေးရွာခေါင်းဆောင်၏ ဖုန်းနံပါတ် ၀၇-၂၅၅၇၂၄၈၁၆ | လူထုစည်းရုံးရေးမှူး၏ အမည် ဦးအာကာဒိမ်ချစ် |
| ပြည်နယ်/တိုင်းဒေသကြီး ဗဟို | မြို့နယ် အင်းစိန် | ကျေးရွာအုပ်စု ကျေးရွာ |

| လူမျိုးစု | အိမ်ထောင်စုအရေအတွက် | ကိုးကွယ်သည့်ဘာသာ | အိမ်ထောင်စုအရေအတွက် |
|--|---------------------|--------------------------|---------------------|
| လူမျိုးစု (၁) ---ကျင်--- | ၇၀ | ဘာသာ (၁) ---ဗုဒ္ဓဘာသာ--- | ၇၂ |
| လူမျိုးစု (၂) ---ဗမာ--- | ၂ | ဘာသာ (၂) ----- | |
| လူမျိုးစု (၃) ----- | | ဘာသာ (၃) ----- | |
| လူမျိုးစုရော ----- | | ဘာသာရော ----- | |
| အခြား | | | |
| | အရေအတွက် | | |
| မသန်စွမ်းသူများ | ၄ | | |
| သက်ကြီးရွယ်အိုများ (၆၅ နှစ် နှင့် အထက်) | ၃၄ | | |
| စစ်ဘေးရှောင် | — | | |

| | အမျိုးသား (အရေအတွက်) | အမျိုးသမီး (အရေအတွက်) |
|--------------------------|-------------------------|--------------------------|
| လူဦးရေ | | |
| လူမျိုးစု (၁) ---ကျင်--- | ၁၆၈ | ၁၈၃ |
| လူမျိုးစု (၂) ---ဗမာ--- | ၃ | ၆ |
| လူမျိုးစု (၃) ----- | | |
| အခြား | | |
| အိမ်ထောင်စုဦးစီး | ၆၃ | ၉ |

(ခ) အခြေခံအဆောက်အအုံ အသုံးအဆောင်များ

| စာသင်ကျောင်း | အမှတ် ခြံပ်ပါ | ကျန်းမာရေး | အမှတ် ခြံပ်ပါ | ဘာသာရေး အဆောက် အအုံများ | အမှတ် ခြံပ်ပါ |
|-----------------|-------------------------------------|------------------|--------------------------|----------------------------|-------------------------------------|
| မူကြိုကျောင်း | <input type="checkbox"/> | တိုက်နယ်ဆေးရုံ | <input type="checkbox"/> | ဝေတီ | <input checked="" type="checkbox"/> |
| မူလတန်းကျောင်း | <input checked="" type="checkbox"/> | ကျန်းမာရေးဌာန | <input type="checkbox"/> | ဘုန်းကြီးကျောင်း | <input checked="" type="checkbox"/> |
| မူလွန်ကျောင်း | <input type="checkbox"/> | ကျန်းမာရေးဌာနခွဲ | <input type="checkbox"/> | ဟိန္ဒူဘုံရားကျောင်း | <input type="checkbox"/> |
| အလယ်တန်းကျောင်း | <input type="checkbox"/> | ဆေးပေးခန်း | <input type="checkbox"/> | ခရစ်ယာန်ကျောင်း | <input type="checkbox"/> |
| လယ်လွန်ကျောင်း | <input type="checkbox"/> | အခြား | <input type="checkbox"/> | ဗလီ | <input type="checkbox"/> |
| အထက်တန်းကျောင်း | <input type="checkbox"/> | | | အခြား | <input type="checkbox"/> |
| အခြား | <input type="checkbox"/> | | | | |
| မှတ်ချက် | | မှတ်ချက် | | မှတ်ချက် | |

(ဂ) ကျွမ်းကျင်သူများမှတ်တမ်း (ကျေးရွာတွင်နေထိုင်သော သို့မဟုတ် တခြားရွာမှလာရောက်သော ကျွမ်းကျင်သူများ)

| (၁) စာသင်ကျောင်း | | | (၂) ကျန်းမာရေး | | | (၃) လက်မှုပညာရှင် | | |
|------------------|-------------------------------------|-------------------------------------|------------------------------|--------------------------|-------------------------------------|--------------------------------|-------------------------------------|--------------------------|
| | ရွာတွင်နေ ထိုင်သူ | အခြားရွာမှ လာသူ | | ရွာတွင်နေ ထိုင်သူ | အခြား ရွာမှ လာသူ | | ရွာတွင် နေထိုင်သူ | အခြားရွာ မှလာသူ |
| မူလတန်းပြဆရာ/မ | <input checked="" type="checkbox"/> | <input checked="" type="checkbox"/> | ဆရာဝန် | <input type="checkbox"/> | <input type="checkbox"/> | လက်သမား | <input checked="" type="checkbox"/> | <input type="checkbox"/> |
| အထက်တန်းပြဆရာ/မ | <input type="checkbox"/> | <input type="checkbox"/> | လက်ထောက် ကျန်းမာရေးပျား | <input type="checkbox"/> | <input type="checkbox"/> | ပန်းရံ | <input type="checkbox"/> | <input type="checkbox"/> |
| အလယ်တန်းပြဆရာ/မ | <input type="checkbox"/> | <input type="checkbox"/> | အမျိုးသမီးကျန်းမာရေး ဆရာမ | <input type="checkbox"/> | <input type="checkbox"/> | လျှပ်စစ်ကျွမ်းကျင်၊ မီးသမား | <input type="checkbox"/> | <input type="checkbox"/> |
| မူကြိုဆရာ/မ | <input checked="" type="checkbox"/> | <input type="checkbox"/> | သားဖွားဆရာမ | <input type="checkbox"/> | <input checked="" type="checkbox"/> | ရေပိုက်သူယ်သူ | <input checked="" type="checkbox"/> | <input type="checkbox"/> |
| အခြား | <input type="checkbox"/> | <input type="checkbox"/> | ပြည်သူ့ကျန်းမာရေးလုပ်သား | <input type="checkbox"/> | <input type="checkbox"/> | စက်ပြင်ဆရာ | <input type="checkbox"/> | <input type="checkbox"/> |
| | | | မှတ်ချက် | | | မှတ်ချက် | | |

(ဃ) ကျေးရွာသို့ ရောက်ရှိနိုင်သည့် လမ်းအခြေအနေ / ကျေးရွာတစ်ရွာသည် ၎င်း၏ ကျေးရွာအုပ်စုနှင့် ဆက်သွယ်ထားသော လမ်းအခြေအနေ (အောက်ပါတို့ကိုပိုင်းပါ)

ကျောက်ကြမ်းလမ်း: ကတ္တရာလမ်း ကွန်ကရစ်လမ်း: _____
 ကျောက်ခင်းလမ်း: မြေသားလမ်း လူသွားလမ်း: _____
 မော်တော်ဆိုင်ကယ်လမ်း: _____
 အခြား: _____

(င) ကျေးရွာဖွံ့ဖြိုးမှုစီမံချက်

- (၁) လူထုဗဟိုပြုစီမံကိန်းပစတင်မီ ဤကျေးရွာတွင်ကျေးရွာဖွံ့ဖြိုးမှု စီမံချက်ရှိခဲ့ပါသလား? ရှိပါသည် / မရှိပါ / မသိပါ
- (၂) ရှိခဲ့ပါလျှင် ဤစီမံချက်ကို မည်သည့် ခုနှစ်တွင်ပြင်ဆင်ခဲ့ပါသနည်း? နှစ် ၂၀၁၄ / မသိပါ
- (၃) ဤစီမံချက်ကို မြို့နယ်မှအတည်ပြုခဲ့ပါသလား? ပြုခဲ့ပါသည် / မပြုခဲ့ပါ / မသိပါ

(၁) ခရီးအကွာအဝေး

- (၁) ဤကျေးရွာ၏ပဟ်မှ ၎င်းကျေးရွာအုပ်စု၏ပဟ်အထိ ခရီးမိုင်မည်မျှကွာဝေးသနည်း? မိုင်-၀.၅-/-မသိပါ
- (၂) ဤကျေးရွာမှ ၎င်းကျေးရွာအုပ်စုပဟ်အထိ သွားလာရာတွင်ကြာမြင့်သည့်အချိန်။

ခြောက်သွေ့ရာသီတွင်ကြာချိန်- ၁၀မိနစ် ----- ထော်လာဂျီ/မော်တော်ဆိုင်ကယ်/ခြေလျင်/လား/မော်တော်ဘုတ်/
အခြား: -----
မိုးရာသီတွင်ကြာချိန်- ၁၅မိနစ် ----- ထော်လာဂျီ/မော်တော်ဆိုင်ကယ်/ခြေလျင်/လား/မော်တော်ဘုတ်/
အခြား: -----

(ဆ) ပတ်ဝန်းကျင်ဆိုင်ရာ သဘာဝဘေးအန္တရာယ်

ဤကျေးရွာတွင် ရေကြီးခြင်းကဲ့သို့ သဘာဝဘေးအန္တရာယ်ကျရောက်ဖူးခြင်း ရှိပါသလား။
 မရှိပါ ရှိပါသည် ရှိလျှင်ဖော်ပြပါ -----

(ဇ) ကျေးရွာတွင် ဇွဲ စည်းထားသော အဖွဲ့အစည်းများ

လူထုပဟ်ပြုစီမံကိန်းမတိုင်မီ ဤကျေးရွာတွင် ကျေးရွာဖွံ့ဖြိုးရေးအတွက် အစိုးရ (သို့) ရွာသားများကိုယ်တိုင်(သို့) စီမံကိန်းတစ်ခုခုမှ
ဇွဲ စည်းထားသည့် အဖွဲ့အစည်းများရှိပါသလား။

- (၁) World Vision ကဏ္ဍ: သူငယ်ဖွံ့ဖြိုး ဆေးရွာကလေးတော်၊ လမ်းပြတယ် ဖွဲ့စည်းချေးကမ်းမတီ
- (၂) ဒီဗီစီအေအိုင် (အစိုးရမဟုတ်) ကတိုးပြောကမ်းမတီအဖွဲ့

(ဈ) အထွေထွေအုပ်ချုပ်ရေး ဦးစီးဌာန (GAD) မှ မှတ်တမ်းတင်ထားခြင်း

ဤကျေးရွာသည် အထွေထွေအုပ်ချုပ်ရေး ဦးစီးဌာန (GAD) မှ မှတ်တမ်းတင်ထားမှု ရှိပါသလား။
 မရှိပါ ရှိပါသည်

ကျေးရွာခေါင်းဆောင်

အမည် ဦးမောင်စိုး

လက်မှတ် See နေ့. ၁၉.၁၀.၁၈

လူထုစည်းရုံးရေးမှူး

အမည် ဦးအာကင်ဇိအုတ်

လက်မှတ် Ch နေ့. ၁၉.၁၀.၁၈

၁၀။ စီမံကိန်း အချိန်စက်ဝန်းအချိန်ဇယား (ပုံစံ ၂)

လူထုပဟိုပြုစီမံကိန်းစီမံကိန်းလက်စွဲ

ပုံစံ စ-၂ - စီမံကိန်းစက်ဝန်းအချိန်ဇယား (PC 2)

၂-၁

လမ်းညွှန်စက်-သက်ဆိုင်ရာလူထုစည်းရုံးရေးမှူး/လက်ထောက်နည်းပညာနည်းပညာမှူးများမှ စီမံကိန်းစက်ဝန်းအဆင့်တစ်ခုစီ ပြီးစီးတိုင်းကျေးရွာနှင့် ကျေးရွာအုပ်စု အတွက်ဤပုံစံကိုဖြည့်သွင်းရမည်။

စည်းရုံးရေးမှူး/ဝန်ထမ်း အမည် ဦး က က(ဇ) ၃၇၆

နေ့စွဲ ၂၅.၇.၂၀၁၆

စက်ဝန်းအားအမှတ်ခြစ်ပါ ၃၁ စက်ဝန်း(၁) ၈ စက်ဝန်း(၂) ၀ စက်ဝန်း(၃) ၀ စက်ဝန်း(၄)

ပြည်နယ်/တိုင်း မွန် မြို့နယ် ၁၅.၈၆ ကျေးရွာအုပ်စု ၈.၅၆ ကျေးရွာ ၆၇၉၃၁

| စီမံကိန်းဆောင်ရွက်မှုအဆင့်များ | နေ့စွဲ | | အစည်းအဝေးတွင်တက်ရောက်သူအရေအတွက် | | | |
|--|-------------------|-----------------------|---------------------------------|--------------------|---------------------|--|
| | စတင်သည့်နေ့နံပါတ် | ပြီးဆုံးသည့်နေ့နံပါတ် | အမျိုးသားအရေအတွက် | အမျိုးသမီးအရေအတွက် | အိမ်ထောင်စုအရေအတွက် | လူမျိုးစုတက်ရောက်သူအရေအတွက်နှင့် လူမျိုးစုအမည် |
| ၁. ကျေးရွာစီမံကိန်း မိတ်ဆက်အစည်းအဝေး | 24.7.2016 | 24.7.2016 | ၁၆ | ၃၅ | ၅၅ | ၅၅ ကရင် |
| ၂. ကျေးရွာဖွံ့ဖြိုးရေး စီမံခန့်ခွဲရေးအစည်းအဝေး | 24.7.2016 | 25.7.2016 | ၁၂ | ၂၈ | ၄၀ | ၄၀ ကရင် |
| ၃. ကျေးရွာအုပ်စု လုပ်ငန်း ဆုံးဖြတ်ချက်ရသည့်အစည်းအဝေး | 27.8.16 | 27.8.16 | ၁၂ | ၂၉ | ၂၀ | ၂၀ ကရင် |
| ၄. မြို့နယ်အဆင့်စီမံကိန်းရေးဆွဲရေးနှင့်အကောင်အထည်ဖော်ရေးကော်မတီ၏ စီမံကိန်း သုံးသပ်မှုအစည်းအဝေး | 10-6-16 | 8-7-16 | မရှိ | မရှိ | မရှိ | မရှိ |
| ၅. မြို့နယ် စီမံကိန်းရေးဆွဲရေးနှင့်အကောင်အထည်ဖော်ရေးကော်မတီ၏ဆုံးဖြတ်မှုကို ရွာသို့ အသိပေးအကြောင်းကြားသည့်အစည်းအဝေး | 6.7.16 | 6.7.16 | ၃၉ | ၃၅ | ၆၆ | ၆၆ ၁၆၈ ၆၀ ကရင် |
| ၆. စီမံကိန်းလုပ်ငန်းစွဲစီမံခန့်ခွဲရေးအစည်းအဝေး | မရှိ | မရှိ | မရှိ | မရှိ | မရှိ | မရှိ |

လူထုပတ်ပြုစီမံကိန်း၊စီမံကိန်းလက်စွဲ

၂-၂

| | | | | | | |
|---|----------|----------|------|------|------|---------------------|
| ၆.၁။ စီမံကိန်းလုပ်ငန်း အကောင်အထည်ဖော် ရေးအပ်အစဉ် ရေးဆွဲခြင်း | ၁.၁၅.၁၆ | ၁.၁၁.၁၆ | ၁၇ | ၂၈ | ၄၅ | ၁ ၅၅ ၄၄ ကုဇ် |
| ၆.၂။ ဝယ်ယူရေးအပ်အစဉ် ရေးဆွဲခြင်း | ၅.၁၁.၁၆ | ၅.၁၁.၁၆ | ၆ | ၁၂ | ၁၈ | ၁၈ ကုဇ် |
| ၆.၃။ ဘဏ္ဍာရေးကုန်ကျမှု လျာထားအပ်အစဉ် ရေးဆွဲခြင်း | ၅.၁၁.၁၆ | ၅.၁၁.၁၆ | ၆ | ၁၂ | ၁၈ | ၁၈ ကုဇ် |
| ၆.၄။ ပြင်/ထိန်းအပ်အစဉ် ရေးဆွဲခြင်း | ၅.၁၁.၁၆ | ၅.၁၁.၁၆ | ၆ | ၁၂ | ၁၈ | ၁၈ ကုဇ် |
| ၇။ စီမံကိန်းလုပ်ငန်းခွဲ တိုးတက်မှု စောင့်ကြည့် လာစဉ်အစည်းအဝေး | မရှိ | မရှိ | မရှိ | မရှိ | မရှိ | မရှိ |
| ၇.၁။ အစည်းအဝေး ပထမအကြိမ် | ၁၃.၁၁.၁၆ | ၁၃.၁၁.၁၆ | ၁၁ | ၈ | ၁၉ | ၁၉ ကုဇ် |
| ၇.၂။ အစည်းအဝေး ဒုတိယအကြိမ် | ၂၉.၁၁.၁၆ | ၂၉.၁၁.၁၆ | ၁၀ | ၁၀ | ၂၀ | ၂၀ ကုဇ် |
| ၇.၃။ အစည်းအဝေး တတိယအကြိမ် | | | | | | |
| ၈။ စီမံကိန်းလုပ်ငန်းခွဲ အပြီးသတ်စစ်ဆေးခြင်း အစည်းအဝေး | ၃၀.၁၁.၁၆ | ၃၀.၁၁.၁၆ | ၁၅ | ၁၁ | ၂၆ | ၂၆ ကုဇ် |
| ၉။ လူထုစစ်ဆေးမှုအစည်းအဝေး | ၇.၁၂.၁၆ | ၇.၁၂.၁၆ | ၃၇ | ၅၅ | ၉၂ | ၉၂ ကုဇ် |

လမ်းညွှန်ချက်၊ သက်ဆိုင်ရာလူထုစည်းရုံးရေးများ/လက်ထောက်နည်းပညာနည်းပညာများမှ စီမံကိန်းစက်ဝန်းအဆင့်တစ်ခုစီပြီးစီးတိုင်း ကျေးရွာနှင့် ကျေးရွာအုပ်စုအတွက် ဤပုံစံကို ဖြည့်သွင်းရမည်။

စည်းရုံးရေးများ/လမ်းညွှန် အမည် ဦးစာကုဒိဇ်အိမ်

နေ့စွဲ ၁၂.၁.၁၇ စက်ဝန်းအားမှတ်ခြင်းမပါ စက်ဝန်း(၁) စက်ဝန်း(၂) စက်ဝန်း(၃) စက်ဝန်း(၄)

ပြည်နယ်/တိုင်း မန္တ မြို့နယ် အိမ် ကျေးရွာအုပ်စု ကုဒိဇ် ကျေးရွာ ၈၇၉၀၃

| စီမံကိန်းဆောင်ရွက်မှုအဆင့်များ | ဝန်ပွဲ | | အစည်းအဝေးတွင်တက်ရောက်သူအရေအတွက် | | | |
|--|-------------|-----------------|---------------------------------|--------------------|---------------------|--|
| | စတင်သည့်နေ့ | ပြီးဆုံးသည့်နေ့ | အမျိုးသားအရေအတွက် | အမျိုးသမီးအရေအတွက် | အိမ်ထောင်စုအရေအတွက် | လူမျိုးစုဝက်ရောက်သူအရေအတွက်နှင့် လူမျိုးစုအမည် |
| ၁။ ကျေးရွာစီမံကိန်း မိတ်ဆက်အစည်းအဝေး | ၁၁.၁.၁၇ | ၁၁.၁.၁၇ | ၁၄ | ၃၂ | ၄၆ | ၂ မဃာ ၄၄ ကုဒိဇ် |
| ၂။ ကျေးရွာဖွံ့ဖြိုးရေး စီမံချက်ရေးရွဲခြင်း အစည်းအဝေး | ၁၂.၁.၁၇ | ၁၂.၁.၁၇ | ၁၇ | ၃၁ | ၄၈ | ၂ မဃာ ၄၆ ကုဒိဇ် |
| ၃။ ကျေးရွာအုပ်စု လုပ်ငန်းဆုံးဖြတ်ချက်ချသည့် အစည်းအဝေး | ၁၄.၁.၁၇ | ၁၄.၁.၁၇ | ၇ | ၁၀ | ၁၇ | ၁ မဃာ ၁၆ ကုဒိဇ် |
| ၄။ မြို့နယ်အဆင့် စီမံကိန်းရေးဆွဲရေးနှင့် အကောင်အထည်ဖော်ရေးကော်မတီ၏ စီမံကိန်း သုံးသပ်မှု အစည်းအဝေး | | | မလို | မလို | မလို | မလို |
| ၅။ မြို့နယ် စီမံကိန်းရေးဆွဲရေးနှင့် အကောင်အထည်ဖော်ရေး ကော်မတီ၏ဆုံးဖြတ်မှုကို ရွာသို့ အသိပေး အကြောင်းကြားသည့် အစည်းအဝေး | | | | | | |
| ၆။ စီမံကိန်းလုပ်ငန်းခွဲစီမံချက်ရေးရွဲခြင်း အစည်းအဝေး | | | | | | |
| ၆.၁။ စီမံကိန်းလုပ်ငန်း အကောင်အထည်ဖော်ရေးအစီအစဉ် ရေးဆွဲခြင်း | | | | | | |

လမ်းညွှန်ချက်၊ သက်ဆိုင်ရာလူထုစည်းရုံးရေးမှူး/လက်ထောက်နည်းပညာမှူးများမှ စီမံကိန်းစက်ဝန်းအဆင့်တစ်ခုစီပြီးစီးတိုင်း ကျေးရွာနှင့် ကျေးရွာအုပ်စုအတွက် ဤပုံစံကို ဖြည့်သွင်းရမည်။

စည်းရုံးရေးမှူး/ဝန်ထမ်း အမည် ဒေါ်အာကာဖြူဖြူအောင်

နေ့စွဲ ၉.၁၀.၁၇ စက်ဝန်းအားအမှတ်ခြစ်ပါ စက်ဝန်း(၁) စက်ဝန်း(၂) စက်ဝန်း(၃)
 စက်ဝန်း(၄)

ပြည်နယ်/တိုင်း ဗွန် မြို့နယ် အင်းဝ ကျေးရွာအုပ်စု ကင်း ကျေးရွာ ကျေးရွာ

| စီမံကိန်းဆောင်ရွက်မှုအဆင့်များ | နေ့စွဲ | | အစည်းအဝေးတွင်တက်ရောက်သူအရေအတွက် | | | |
|--|-------------|-----------------|---------------------------------|--------------------|---------------------|--|
| | စတင်သည့်နေ့ | ပြီးဆုံးသည့်နေ့ | အမျိုးသားအရေအတွက် | အမျိုးသမီးအရေအတွက် | အိမ်ထောင်စုအရေအတွက် | လူမျိုးစုတက်ရောက်သူအရေအတွက်နှင့် လူမျိုးစုအမည် |
| ၁။ ကျေးရွာစီမံကိန်း မိတ်ဆက်အစည်းအဝေး | ၈.၁၀.၁၇ | ၈.၁၀.၁၇ | ၈ | ၃၆ | ၄၄ | ၄၄ ကရင် |
| ၂။ ကျေးရွာဖွံ့ဖြိုးရေး စီမံချက်ရေးဆွဲခြင်းအစည်းအဝေး | ၉.၁၀.၁၇ | ၉.၁၀.၁၇ | ၁၀ | ၃၆ | ၄၆ | ၄၆ ကရင် |
| ၃။ ကျေးရွာအုပ်စု လုပ်ငန်းဆုံးဖြတ်ချက်ချသည့်အစည်းအဝေး | ၁၁.၁၀.၁၇ | ၁၁.၁၀.၁၇ | ၉ | ၅၁ | ၆၀ | ၆၀ ကရင် |
| ၄။ မြို့နယ်အဆင့် စီမံကိန်းရေးဆွဲရေး နှင့် အကောင်အထည်ဖော်ရေးကော်မတီ၏ စီမံကိန်း သုံးသပ်မှုအစည်းအဝေး | ၂၀.၁၀.၁၇ | ၂၁.၁၁.၁၇ | မလို | မလို | မလို | မလို |
| ၅။ မြို့နယ် စီမံကိန်းရေးဆွဲရေး နှင့် အကောင်အထည်ဖော်ရေး ကော်မတီ၏ဆုံးဖြတ်မှုကို ရွာသို့ အသိပေးအကြောင်းကြားသည့် အစည်းအဝေး | ၉.၁၂.၁၇ | ၉.၁၂.၁၇ | ၅ | ၈ | ၁၃ | ၁၃ ကရင် |
| ၆။ စီမံကိန်းလုပ်ငန်းခွဲစီမံချက်ရေးဆွဲခြင်းအစည်းအဝေး | | | | | | |
| ၆.၁။ စီမံကိန်းလုပ်ငန်း အကောင်အထည်ဖော်ရေးအစီအစဉ် ရေးဆွဲခြင်း | ၂၁.၁၂.၁၇ | ၂၁.၁၂.၁၇ | ၁၁ | ၂၈ | ၃၉ | ၃၉ ကရင် |

| | | | | | | |
|---|----------|----------|----|----|----|-----------|
| ၆.၂။ ဝယ်ယူရေးအစီအစဉ် ရေးဆွဲခြင်း | ၂၁.၁၂.၁၇ | ၂၁.၁၂.၁၇ | ၁၁ | ၂၈ | ၃၉ | ၃၉ ကုန် |
| ၆.၃။ ဘဏ္ဍာရေးကုန်ကျမှု လျာထားအစီအစဉ် ရေးဆွဲခြင်း | ၂၁.၁၂.၁၇ | ၂၁.၁၂.၁၇ | ၁၁ | ၂၈ | ၃၉ | ၃၉ ကုန် |
| ၆.၄။ ပြင်/ထိန်းအစီအစဉ် ရေးဆွဲခြင်း | ၂၁.၁၂.၁၇ | ၂၁.၁၂.၁၇ | ၁၁ | ၂၈ | ၃၉ | ၃၉ ကုန် |
| ၇။ စီမံကိန်းလုပ်ငန်းခွဲ တိုးတက်မှု စောင့်ကြည့်အစည်းအဝေး | | | | | | |
| ၇.၁။ အစည်းအဝေး ပထမအကြိမ် | ၂၄.၂.၁၈ | ၂၄.၂.၁၈ | ၄ | ၈ | ၁၂ | ၁၂ ကုန် |
| ၇.၂။ အစည်းအဝေး ဒုတိယအကြိမ် | ၁၅.၃.၁၈ | ၁၅.၃.၁၈ | ၃ | ၂၉ | ၃၂ | ၃၂ ကုန် |
| ၇.၃။ အစည်းအဝေး တတိယအကြိမ် | ၂၇.၃.၁၈ | ၂၇.၃.၁၈ | ၆ | ၉ | ၁၅ | ၁၅ ကုန် |
| ၈။ စီမံကိန်းလုပ်ငန်းခွဲ အပြီးသတ်စစ်ဆေးခြင်း အစည်းအဝေး | ၂၇.၃.၁၈ | ၂၇.၃.၁၈ | ၆ | ၉ | ၁၅ | ၁၅ ကုန် |
| ၉။ လူထုစစ်ဆေးပွဲအစည်းအဝေး | ၂၇.၃.၁၈ | ၁၁.၄.၁၈ | ၂၀ | ၅၁ | ၇၁ | ၇၁ ကုန် |

ပုံစံ ၀ - ၂-စီမံကိန်းစက်ဝန်း အချိန်ဇယား (PC-2)

လမ်းညွှန်ချက်။ သက်ဆိုင်ရာလူထုစည်းရုံးရေးမှူး/လက်ထောက်နည်းပညာမှူးများမှ စီမံကိန်းစက်ဝန်းအဆင့်တစ်ခုစီပြီးစီးတိုင်း ကျေးရွာနှင့် ကျေးရွာအုပ်စုအတွက် ကြိုပုံစံကို ဖြည့်သွင်းရမည်။

စည်းရုံးရေးမှူး/ဝန်ထမ်း အမည် ဒေါ်အာကာဒိမ်းချစ်

နေ့စွဲ ၁၆.၁၀.၁၈ စက်ဝန်းအားအမှတ်ခြစ်ပါ စက်ဝန်း(၁) စက်ဝန်း(၂) စက်ဝန်း(၃) စက်ဝန်း(၄)

ပြည်နယ်/တိုင်း ဗဟို မြို့နယ် ကိပ်မင်း ကျေးရွာအုပ်စု ကဗိုဇ ကျေးရွာ ကျေးရွာ

| စီမံကိန်းဆောင်ရွက်မှုအဆင့်များ | နေ့စွဲ | | အစည်းအဝေးတက်ရောက်သူအရေအတွက် | | | | အိမ်ထောင်စု ပေါင်း | အိမ်ထောင်စု % |
|---|--------------|------------------|-----------------------------|---------------------|----------------------|---|--------------------|---------------|
| | စတင်သည့် နေ့ | ပြီးဆုံးသည့် နေ့ | အမျိုးသား အရေအတွက် | အမျိုးသမီး အရေအတွက် | အိမ်ထောင်စု အရေအတွက် | လူမျိုးစုတက်ရောက်သူအရေ အတွက် နှင့် လူမျိုးစု အမည် | | |
| ၁။ ကျေးရွာစီမံကိန်း မိတ်ဆက် အစည်းအဝေး | ၁၆.၁၀.၁၈ | ၁၆.၁၀.၁၈ | ၂၃ | ၄၇ | ၆၇ | ကျေး ၇၀ | ၇၂ | ၉၃.၀၆ |
| ၂။ ကျေးရွာဖွံ့ဖြိုးရေး စီမံချက်ရေးဆွဲခြင်း အစည်းအဝေး | ၁၆.၁၀.၁၈ | ၁၆.၁၀.၁၈ | ၂၃ | ၄၇ | ၆၇ | ကျေး ၇၀ | ၇၂ | ၉၃.၀၆ |
| ၃။ ကျေးရွာအုပ်စု လုပ်ငန်းဆုံးဖြတ်ချက်ချ သည့်အစည်းအဝေး | | | | | | | | |
| ၄။ မြို့နယ်အဆင့် စီမံကိန်းရေးဆွဲရေးနှင့် အကောင်အထည်ဖော်ရေးကော်မတီ၏ စီမံကိန်း သုံးသပ်မှု အစည်းအဝေး | ၁၈.၁၀.၁၈ | ၂၀.၁၀.၁၈ | | | | | | |
| ၅။ မြို့နယ်စီမံကိန်းရေးဆွဲရေးနှင့် အကောင်အထည် ဖော်ရေး ကော်မတီ၏ ဆုံးဖြတ်မှုကို ရွာသို့အသိပေး အကြောင်းကြား သည့် အစည်းအဝေး | ၁၈.၁၀.၁၈ | ၁၈.၁၀.၁၈ | ၉ | ၇ | ၁၆ | ၁၆ ကျေး | ၇၂ | ၂၂.၂၂% |

| ၆။ စီမံကိန်းလုပ်ငန်းခွဲစီမံချက်ရေးဆွဲခြင်း အစည်းအဝေး | ခရီးစဉ် | ရက်စွဲ | အကြောင်းအရာ | အကြောင်းအရာ | အကြောင်းအရာ | အကြောင်းအရာ | အကြောင်းအရာ | အကြောင်းအရာ | အကြောင်းအရာ |
|---|---------|---------|-------------|-------------|-------------|-------------|-------------|-------------|-------------|
| ၆.၁။ စီမံကိန်းလုပ်ငန်း အကောင်အထည်ဖော်ရေးအစီအစဉ် ရေးဆွဲခြင်း | ၄.၄.၁၉ | ၄.၄.၁၉ | ၉ | ၉ | ၁၁ | ၁၁ ၈၇၆ | ၇၂ | ၂၅၇ | |
| ၆.၂။ ဝယ်ယူရေးအစီအစဉ် ရေးဆွဲခြင်း | ၄.၄.၁၉ | ၄.၄.၁၉ | ၉ | ၉ | ၁၁ | ၁၁ ၈၇၆ | ၇၂ | ၂၅၇ | |
| ၆.၃။ ဘဏ္ဍာရေးကုန်ကျမှု လျာထားအစီအစဉ်ရေးဆွဲခြင်း | ၄.၄.၁၉ | ၄.၄.၁၉ | ၉ | ၉ | ၁၁ | ၁၁ ၈၇၆ | ၇၂ | ၂၅၇ | |
| ၆.၄။ ပြင်/ထိန်းအစီအစဉ် ရေးဆွဲခြင်း | ၄.၄.၁၉ | ၄.၄.၁၉ | ၉ | ၉ | ၁၁ | ၁၁ ၈၇၆ | ၇၂ | ၂၅၇ | |
| ၇။ စီမံကိန်းလုပ်ငန်းခွဲ တိုးတက်မှု စောင့်ကြည့်အစည်းအဝေး | | | | | | | | | |
| ၇.၁။ အစည်းအဝေး ပထမအကြိမ် | ၁၁.၄.၁၉ | ၁၁.၄.၁၉ | ၇ | ၇ | ၁၄ | ၁၄ ၈၇၆ | ၇၂ | ၁၉.၄၄၇ | |
| ၇.၂။ အစည်းအဝေး ဒုတိယအကြိမ် | ၂၃.၄.၁၉ | ၂၃.၄.၁၉ | ၉ | ၈ | ၁၇ | ၁၇ ၈၇၆ | ၇၂ | ၂၃.၆၁၇ | |
| ၇.၃။ အစည်းအဝေး တတိယအကြိမ် | | | | | | | | | |
| ၇.၄။ အစည်းအဝေး စတုတ္ထအကြိမ် | | | | | | | | | |
| ၈။ စီမံကိန်းလုပ်ငန်းခွဲအပြီးသတ်စစ်ဆေးခြင်း အစည်းအဝေး | | | | | | | | | |
| ၉။ လူထုစစ်ဆေးပွဲအစည်းအဝေး | | | | | | | | | |

၁၁။ ကျေးရွာ ဖွံ့ဖြိုးရေး ဦးစားပေးအစီအစဉ် (ပုံစံ ၃)



လူထုပဟိုပြုစီမံကိန်း၊ စီမံကိန်းလက်စွဲ

ပုံစံ ၈-၃ ကျေးရွာဖွံ့ဖြိုးရေး ဦးစားပေးအစီအစဉ် (Form PC 3)

၅-1

လမ်းညွှန် မှတ်အဆင့်(၃)ကျေးရွာမျှော်မှန်းချက်အစည်းအဝေးပြီးဆုံးသောအခါ ကျေးရွာစီမံကိန်း အထောက်အကူပြုကော်မတီသည် လူထုစည်းရုံးရေးမှူးအကူအညီဖြင့် ဤပုံစံကိုပြည့်စုံအောင် ဖြည့်သွင်းရမည်။ အားလုံးသောအခက်အခဲအတားအဆီးများ၊ ဖွံ့ဖြိုးမှုဦးစားပေးအစီအစဉ်များ၊ လူထုပဟိုပြုစီမံကိန်း၏ ရန်ပုံငွေအရင်းအမြစ်နှင့် မသက်ဆိုင်သည့် လုပ်ငန်းများအားလုံးကိုဖော်ပြရမည်။

လူထုစည်းရုံးရေးမှူး/ဝန်ထမ်း အမည် ဦးအာကာဖြူ၊ ချမ်း

နေ့စွဲ 25. 2. 2016

စက်ဝန်းအား အမှတ်ခြစ်ပါ (✓) မှ စက်ဝန်း(၁) □ စက်ဝန်း(၂) □ စက်ဝန်း(၃) □ စက်ဝန်း(၄)

ပြည်နယ်/တိုင်း မွန်၊ မြို့နယ် ဘို၊ ဗင်း၊ ကျေးရွာအုပ်စု ကာကီ၊ ကျေးရွာ ရေစလျက်

က. အခက်အခဲအတားအဆီးများအားဆွေးနွေးခြင်း - ယခုလက်ရှိအခြေအနေတွင်ဤကျေးရွာဖွံ့ဖြိုးတိုးတက်ရေးအတွက် အဓိကအခက်အခဲအတားအဆီးများသည် မည်သည်များဖြစ်ပါသနည်း(အမျိုးသား/သမီး အနည်းဆုံးအခက်အခဲ ၅ ခုစီဖော်ပြပါ)

| အမျိုးသား အဖွဲ့မှတင်ပြသောအခက်အခဲအတားအဆီးများ | အမျိုးသမီး အဖွဲ့မှတင်ပြသောအခက်အခဲအတားအဆီးများ |
|--|---|
| ၁ လမ်းပန်းဆက်သွယ်မှုပိုမိုကောင်းမွန်စေရန် | ၁ လမ်းပန်းဆက်သွယ်မှုပိုမိုကောင်းမွန်စေရန် |
| ၂ ကျွန်းပေါ်မှ ရေရရှိရေး | ၂ ကျွန်းပေါ်မှ ရေရရှိရေး |
| ၃ ကျွန်းပေါ်မှ ရေရရှိရေး | ၃ ရေရရှိရေး |
| ၄ ပညာရေးအခက်အခဲ | ၄ ပညာရေးအခက်အခဲ |
| ၅ ဆေးဝါးရရှိရေးအခက်အခဲ | ၅ ဆေးဝါးရရှိရေးအခက်အခဲ |

ခ. မျှော်မှန်းခြင်း- နောင်လာမည့် (၅)နှစ် အတွင်း ကျေးရွာဖွံ့ဖြိုးရေး မျှော်မှန်းလျာထားချက်များအား တင်ပြပါ။

| အမျိုးသားအဖွဲ့မှတင်ပြသောမျှော်မှန်းချက်များ | အမျိုးသမီးအဖွဲ့မှတင်ပြသောမျှော်မှန်းချက်များ |
|---|--|
| ၁ ပျူတွင်းလမ်းပန်းဆက်သွယ်ရေးကောင်းမွန်စေရန် | ၁ ပျူတွင်းလမ်းပန်းဆက်သွယ်ရေးကောင်းမွန်စေရန် |
| ၂ ကျွန်းပေါ်မှ ရေရရှိရေး | ၂ ကျွန်းပေါ်မှ ရေရရှိရေး |
| ၃ ကျွန်းပေါ်မှ ရေရရှိရေး | ၃ ရေရရှိရေး |
| ၄ ပညာရေးအခက်အခဲ | ၄ ပညာရေးအခက်အခဲ |
| ၅ ဆေးဝါးရရှိရေးအခက်အခဲ | ၅ ဆေးဝါးရရှိရေးအခက်အခဲ |

ဂ. ဤကျေးရွာ၏ လာမည့် (၃)နှစ်အတွက် ဦးစားပေး ဖွံ့ဖြိုးတိုးတက်မှု လုပ်ငန်း အစီအစဉ်များအားဖော်ပြပါ။ (လူထုပဟိုပြုစီမံကိန်း ရန်ပုံငွေအတွက် အဆိုပြုသော အစီအစဉ်များကိုဦးစားပေး အဆင့်အလိုက်ဖော်ပြပြီး ကျန်လူထုပဟိုပြု စီမံကိန်း ရန်ပုံငွေအရင်းအမြစ်နှင့် မပတ်သက်သည့်အစီအစဉ်များလည်းဖော်ပြရန်ဖြစ်သည်)

| ကျေးရွာအတွက်ဦးစားပေးဖွံ့ဖြိုး တိုးတက်မှု လုပ်ငန်းစဉ်များ | အဆိုပြုသူ (အမျိုးသားများ/ အမျိုးသမီးများ/ အမျိုးသား+အမျိုးသမီး) | လူထုပဟိုပြုစီမံကိန်းအတွက်အဆိုပြု သည့်(ဦးစားပေးအဆင့်အလိုက်ဖော်ပြပါ) | ခန့်မှန်း တုန်ကျ စရိတ် | အကျိုးခံစား ခွင့်ရှိသူခန့်မှန်းခြေ အရေအတွက် |
|--|---|--|------------------------|---|
| ၁ ပျူတွင်းလမ်းပန်းဆက်သွယ်ရေး | (ကျား + မ) | ၁ | ၅၀၀၀၀၀၀ | ၃၀၀ |
| ၂ ကျွန်းပေါ်မှ ရေရရှိရေး | (ကျား + မ) | ၂ | ၁၀၀၀၀၀၀ | ၃၀၀ |
| ၃ ကျွန်းပေါ်မှ ရေရရှိရေး | (ကျား + မ) | ၃ | ၅၀၀၀၀၀၀ | ၃၀၀ |

လူထုဗဟိုပြုစီမံကိန်းစီမံကိန်းလက်စွဲ

၄-၁

| | | | | | |
|---|---------------------|-------------|---|---------|---------|
| ၄ | ကျေးဇူးတင်ကြေးငွေ | ၄ ကျပ် + ၁၅ | ၄ | ၉၀၀၀၀၀၀ | ၁၅၅ |
| ၅ | အသက်မွေးဝမ်းကြေးငွေ | ၄ ကျပ် + ၁၅ | ၅ | ၉၀၀၀၀၀၀ | ၁၅၅ ၃၄၆ |
| ၆ | | | | | |
| ၇ | | | | | |
| ၈ | | | | | |
| ၉ | | | | | |

ဥက္ကဋ္ဌ၊ ကျေးရွာစီမံကိန်းအထောက်အကူပြုကော်မတီမှအတည်ပြုသည်။

အမည် မ.ဒါ.ပိုင် လက်မှတ် [Signature] နေ့စွဲ ၇.၅.၇၀၁၆

ပုံစံ - ၈ - ၁ ကျေးရွာအခြေခံအချက်အလက်များ (Form PC 1)

လမ်းညွှန်ချက်၊ ကျေးရွာတစ်ရွာသို့ ပထမဆုံးမိတ်ဆက်ခရီး သွားရောက်သောအခါ လူထုစည်းရုံးရေးမှူးသည် ကျေးရွာ ခေါင်းဆောင်များအား ကျေးရွာအချက်အလက်များကို မေတ္တာရပ်ခံ၍ တောင်းခံရသည်။ ဤအချက်အလက်များကို စီမံကိန်း မိတ်ဆက်အစည်းပေးမတိုင်မီတောင်းခံရမည်။ စီမံကိန်းမိတ်ဆက်အစည်းပေးတွင် လူထုစည်းရုံးရေးမှူးသည် ဤအချက်အလက် များအား စစ်ဆေးပြီး မှန်ကန်အောင်ပြုလုပ်ရမည်။ ပြီးနောက်တွင် လူထုစည်းရုံးရေးမှူးမှ သတင်းအချက်အလက်ထံသို့ Tablets မှ တစ်ဆင့် ဖြည့်သွင်းရမည်။

| | | |
|--|--------------------------------------|---|
| ကျေးရွာခေါင်းဆောင် အမည် ဦးဝင်းထွန်း | ကျေးရွာခေါင်းဆောင်၏ ဖုန်းနံပါတ် - | လူထုစည်းရုံးရေးမှူး၏ အမည် ဒေါ်အောင်အေး |
| ပြည်နယ်၊ ကိုင်းဒေသကြီး မိုးနယ် | မြို့နယ် ကျေးရွာအုပ်စု ကျေးရွာ | ကျေးရွာ ကျေးရွာ |

က။ လူဦးရေ

| လူမျိုးစု | အိမ်ထောင်စုအရေအတွက် | ကိုးကွယ်သည့်ဘာသာ | အိမ်ထောင်စုအရေအတွက် |
|--|---------------------|-------------------|---------------------|
| လူမျိုးစု (၁) - မာရ် | ၂၀ | ဘာသာ (၁) - မဇ္ဈိမ | ၇ |
| လူမျိုးစု (၂) - မာ | ၂ | ဘာသာ (၂) - | |
| လူမျိုးစု (၃) - | | ဘာသာ (၃) - | |
| လူမျိုးစုရော အခြား | | ဘာသာရော | |
| | အရေအတွက် | | |
| မသန်စွမ်းသူများ | ၄ | | ၄ |
| သက်ကြီးရွယ်အိုများ (၆၅ နှစ် နှင့် အထက်) | ၃၅ | | ၃၅ |
| စစ်ဘေးရှောင် | - | | - |

| | အမျိုးသား (အရေအတွက်) | အမျိုးသမီး (အရေအတွက်) |
|----------------------|-------------------------|--------------------------|
| လူဦးရေ | | |
| လူမျိုးစု (၁) - မာရ် | ၁၆၆ | ၁၀၂ |
| လူမျိုးစု (၂) - မာ | ၃ | ၄ |
| လူမျိုးစု (၃) - | | |
| အခြား | | |
| အိမ်ထောင်စုဦးစီး | ၆၇ | ၆ |

(ခ) အခြေခံအဆောက်အအုံ အသုံးအဆောင်များ

| စာသင်ကျောင်း | အမှတ် ခြံပိ | ကျန်းမာရေး | အမှတ် ခြံပိ | ဘာသာရေး အဆောက် အအုံများ | အမှတ် ခြံပိ |
|--------------|----------------|------------|----------------|----------------------------|----------------|
| | | | | | |

| | | | | | |
|-----------------|-------------------------------------|------------------|--------------------------|--------------------|-------------------------------------|
| အထက်တန်းကျောင်း | <input type="checkbox"/> | ဆေးရုံ | <input type="checkbox"/> | စေတီ | <input checked="" type="checkbox"/> |
| အလယ်တန်းကျောင်း | <input type="checkbox"/> | ကျန်းမာရေးဌာန | <input type="checkbox"/> | ဘုန်းကြီးကျောင်း | <input checked="" type="checkbox"/> |
| မူလတန်းကျောင်း | <input checked="" type="checkbox"/> | ကျန်းမာရေးဌာနခွဲ | <input type="checkbox"/> | ဟိန္ဒူဘုရားကျောင်း | <input type="checkbox"/> |
| မူကြိုကျောင်း | <input type="checkbox"/> | ဆေးပေးခန်း | <input type="checkbox"/> | ခရစ်ယာန်ကျောင်း | <input type="checkbox"/> |
| အခြား | <input type="checkbox"/> | အခြား | <input type="checkbox"/> | ဗလီ | <input type="checkbox"/> |
| မှတ်ချက် | | မှတ်ချက် | | အခြား | <input type="checkbox"/> |
| | | | | မှတ်ချက် | |

(ဂ) ကျွမ်းကျင်သူများမှတ်တမ်း (ကျေးရွာတွင်နေထိုင်သော သို့မဟုတ် တခြားရွာမှလာရောက်သော ကျွမ်းကျင်သူများ)

| (၁) စာသင်ကျောင်း | | | (၂) ကျန်းမာရေး | | | (၃) လက်မှုပညာရှင် | | |
|------------------|--------------------------|-------------------------------------|--------------------------|--------------------------|--------------------------|---------------------------|-------------------------------------|--------------------------|
| | ရွာတွင်နေထိုင်သူ | အခြားရွာမှလာသူ | | ရွာတွင်နေထိုင်သူ | အခြားရွာမှလာသူ | | ရွာတွင်နေထိုင်သူ | အခြားရွာမှလာသူ |
| မူလတန်းပြဆရာ/မ | <input type="checkbox"/> | <input checked="" type="checkbox"/> | ဆရာဝန် | <input type="checkbox"/> | <input type="checkbox"/> | လက်သမား | <input checked="" type="checkbox"/> | <input type="checkbox"/> |
| အထက်တန်းပြဆရာ/မ | <input type="checkbox"/> | <input type="checkbox"/> | လက်ထောက်ကျန်းမာရေးမှူး | <input type="checkbox"/> | <input type="checkbox"/> | ပန်းရံ | <input type="checkbox"/> | <input type="checkbox"/> |
| အလယ်တန်းပြဆရာ/မ | <input type="checkbox"/> | <input type="checkbox"/> | အမျိုးသမီးကျန်းမာရေးဆရာမ | <input type="checkbox"/> | <input type="checkbox"/> | လျှပ်စစ်ကျွမ်းကျင်ပီးသမား | <input type="checkbox"/> | <input type="checkbox"/> |
| မူကြိုဆရာ/မ | <input type="checkbox"/> | <input type="checkbox"/> | သားဖွားဆရာမ | <input type="checkbox"/> | <input type="checkbox"/> | ရေပိုက်သွယ်သူ | <input checked="" type="checkbox"/> | <input type="checkbox"/> |
| အခြား | <input type="checkbox"/> | <input type="checkbox"/> | ပြည်သူ့ကျန်းမာရေးလုပ်သား | <input type="checkbox"/> | <input type="checkbox"/> | စက်ပြင်ဆရာ | <input type="checkbox"/> | <input type="checkbox"/> |
| မှတ်ချက် | | | မှတ်ချက် | | | မှတ်ချက် | | |

(ဃ) ကျေးရွာသို့ ရောက်ရှိနိုင်သည့် လမ်းအခြေအနေ / ကျေးရွာတစ်ရွာသည် ၎င်း၏ ကျေးရွာအုပ်စုနှင့် ဆက်သွယ်ထားသော လမ်းအခြေအနေ (အောက်ပါတို့ကိုပိုင်းပါ)

ကျောက်ကြမ်းလမ်း: ကတ္တရာလမ်း: ကွန်ကရစ်လမ်း: မော်တော်ဆိုင်ကယ်လမ်း:
 ကျောက်ခင်းလမ်း: မြေသားလမ်း: လူသွားလမ်း: အခြား: _____

(င) ကျေးရွာဖွံ့ဖြိုးမှုစီမံချက်

- (၁) လူထုပဟိုပြုစီမံကိန်းမစတင်မီ ဤကျေးရွာတွင်ကျေးရွာဖွံ့ဖြိုးမှုစီမံချက်ရှိခဲ့ပါသလား? ပိုင်းပါ
ရှိပါသည်/မရှိပါ/မသိပါ
- (၂) ရှိခဲ့ပါလျှင် ဤစီမံချက်ကို မည်သည့် ခုနှစ်တွင်ပြင်ဆင်ခဲ့ပါသနည်း? နှစ် ၂၀၂၄ / မသိပါ
- (၃) ဤစီမံချက်ကို ဖြိုးနယ်မှအတည်ပြုခဲ့ပါသလား? ပြုခဲ့ပါသည်/မပြုခဲ့ပါ / မသိပါ

(စ) ခရီးအကွာအဝေး

- (၁) ဤကျေးရွာ၏ဗဟိုမှ ၎င်းကျေးရွာအုပ်စု၏ဗဟိုအထိ ခရီးပိုင်မည်မျှကွာဝေးသနည်း? ပိုင် ၀.၅ / မသိပါ
- (၂) ဤကျေးရွာမှ ၎င်းကျေးရွာအုပ်စုဗဟိုအထိ သွားလာရာတွင်ကြာမြင့်သည့်အချိန်၊

ခြောက်သွေ့ရာသီတွင်ကြာချိန် - ၁၅ မိနစ် ----- ထော်လာရီ/မော်တော်ဆိုင်ကယ်/မြေလျှင်/လား/မော်တော်ဘုတ်/
 အခြား: _____
 မိုးရာသီတွင်ကြာချိန် - ၂၀ မိနစ် ----- ထော်လာရီ/မော်တော်ဆိုင်ကယ်/မြေလျှင်/လား/မော်တော်ဘုတ်/
 အခြား: _____

(ဆ) ပတ်ဝန်းကျင်ဆိုင်ရာ သဘာဝဘေးအန္တရာယ်
ဤကျေးရွာတွင် ရေကြီးခြင်းကဲ့သို့ သဘာဝဘေးအန္တရာယ်ကျရောက်ဖူးခြင်း ရှိပါသလား။
 မရှိပါ ရှိပါသည် ရှိလျှင်ဖော်ပြပါ -----ရေကြီးခြင်း-----

(ဇ) ကျေးရွာတွင် ဇွဲ၊ စည်းထားသော အဖွဲ့အစည်းများ
လူထုပညာပြုပေးပေးနိုင်မိ ဤကျေးရွာတွင် ကျေးရွာဖွံ့ဖြိုးရေးအတွက် အစိုးရ (သို့) ရွာသားများကိုယ်တိုင်(သို့) စီမံကိန်းတစ်ခုခု
ဇွဲ၊ စည်းထားသည့် အဖွဲ့အစည်းများရှိပါသလား။

(၁) World Vision (ကမ္ဘာ့ဆွယ် ဓမ္မစောင့်ရှောက်ရေး)

(၂) အိမ်ခြေ (စေ့စပ်)

(၃) လမ်းဖွဲ့လုပ်ပေးရေး စေ့စပ်

(ဈ) အထွေထွေအုပ်ချုပ်ရေး ဦးစီးဌာန (GAD) မှ မှတ်တမ်းတင်ထားခြင်း
ဤကျေးရွာသည် အထွေထွေအုပ်ချုပ်ရေး ဦးစီးဌာန (GAD) မှ မှတ်တမ်းတင်ထားမှု ရှိပါသလား။
 မရှိပါ ရှိပါသည်

ကျေးရွာခေါင်းဆောင်

အမည် ဦးဝင်းထွန်း

လက်မှတ် [Signature] နေ့စွဲ ၁၁.၁.၁၇

လူထုစည်းရုံးရေးမှူး

အမည် ဒေါ်အေးအေး

လက်မှတ် [Signature] နေ့စွဲ ၁၁.၁.၁၇

လယ်ဥက္ကဋ္ဌအဖွဲ့ အဆင့်(၃) ကျေးရွာမှော်မှန်းချက်အစည်းအဝေး ပြီးဆုံးသောအခါ ကျေးရွာပိတ်ပိတ် အထောက်အကူပြု ကော်မတီသည် လူထုစည်းရုံးရေးမှူးအကူအညီဖြင့် ဤပုံစံကိုပြည့်စုံအောင် ဖြည့်သွင်းရမည်။

လူထုစည်းရုံးရေးမှူး/ဝန်ထမ်း ထမည် ဦးအောင်ဌိန်ချစ်

နေ့စွဲ ၁၂. ၁. ၁၇ ဝက်ဝန်းအား အမှတ်ခြစ်ပါ (✓) ဝက်ဝန်း(၁) ဝက်ဝန်း(၂) ဝက်ဝန်း(၃) ဝက်ဝန်း(၄)

ပြည်နယ်/တိုင်း မြန် မြစ် ခြံနယ် ကျေးရွာအုပ်စု ကဇိုင်း ကျေးရွာ ရေထိလှေ

က၊ အခက်အခဲအတားအဆီးများအားဆွေးနွေးခြင်း - ယခုလက်ရှိအခြေအနေတွင် ဤကျေးရွာခွဲခြားတိုးတက်ရေးအတွက် အဓိက အခက်အခဲအတားအဆီးများသည် မည်သည်များဖြစ်ပါသနည်း။ (အမျိုးသား/သမီး အနည်းဆုံးအခက်အခဲ ၅ ခုစီဖော်ပြပါ)

| အမျိုးသား အဖွဲ့မှ တင်ပြသောအခက်အခဲအတားအဆီးများ | | အမျိုးသမီး အဖွဲ့မှ တင်ပြသောအခက်အခဲအတားအဆီးများ | |
|---|---------------------------|--|---------------------------|
| ၁ | လမ်းပန်းဆက်သွယ်ရေးအခက်အခဲ | ၁ | လမ်းပန်းဆက်သွယ်ရေးအခက်အခဲ |
| ၂ | ယူဆရေးအခက်အခဲ | ၂ | ရေအခက်အခဲ |
| ၃ | ရေအခက်အခဲ | ၃ | ပညာရေးအခက်အခဲ |
| ၄ | ဝင်ငွေအနည်းပါးမှုအခက်အခဲ | ၄ | ဝင်ငွေအနည်းပါးမှုအခက်အခဲ |
| ၅ | ကုန်ပစ္စည်းအခက်အခဲ | ၅ | ကုန်ပစ္စည်းအခက်အခဲ |

ခ၊ မှော်မှန်းခြင်း - နောင်လာမည့် (၅) နှစ် အတွင်း ကျေးရွာခွဲခြားရေး မှော်မှန်းလျာထားချက်များအား တင်ပြပါ။

| အမျိုးသားအဖွဲ့မှ တင်ပြသောမှော်မှန်းချက်များ | | အမျိုးသမီးအဖွဲ့မှ တင်ပြသောမှော်မှန်းချက်များ | |
|---|---|--|---|
| ၁ | လမ်းပန်းဆက်သွယ်ရေးကောင်းမွန်လာရေး | ၁ | လမ်းပန်းဆက်သွယ်ရေးကောင်းမွန်လာရေး |
| ၂ | ပညာရေးကဏ္ဍတိုးတက်ဖွံ့ဖြိုးမှုလာရေး | ၂ | ရေအလုံလောက်လျှင်ရေး |
| ၃ | ရေအလုံလောက်ရရှိရေး | ၃ | ပညာရေးကဏ္ဍတိုးတက်ဖွံ့ဖြိုးမှုလာရေး |
| ၄ | ဝင်ငွေအလုံလောက်မှုလာရေး | ၄ | ဝင်ငွေအလုံလောက်မှုလာရေး |
| ၅ | ကုန်ပစ္စည်းကဏ္ဍတိုးတက်ဖွံ့ဖြိုးမှုလာရေး | ၅ | ကုန်ပစ္စည်းကဏ္ဍတိုးတက်ဖွံ့ဖြိုးမှုလာရေး |

ဂ၊ လူထုပိတ်ပိတ်ပိတ် (၄) နှစ်အတွက် အကန့်အသတ်ခံရသော ဦးစားပေး ဖွံ့ဖြိုးတိုးတက်မှု လုပ်ငန်း အစီအစဉ်များအားဖော်ပြပါ။

| အဆင့် | ကျေးရွာအတွက် ဦးစားပေး ဖွံ့ဖြိုးတိုးတက်မှု လုပ်ငန်းစဉ်များ | အဆိုပြုသူ (အမျိုးသားများ/ အမျိုးသမီးများ/အမျိုးသား+ အမျိုးသမီး) | ခန့်မှန်းကုန်ကျ ဝရိတ် | အကျိုးခံစားခွင့်ရှိသူ ခန့်မှန်းခြေ အရေအတွက် |
|-------|---|---|-----------------------|---|
| ၁ | ရွာတွင်းကျောက်အုတ်အိမ်အိမ် | အမျိုးသမီး+အမျိုးသား | ၁၅၀,၀၀၀ | ၃၅၅ |
| ၂ | ရေစိုက်ရေးကန်အောက်ခြေ | အမျိုးသမီး+အမျိုးသား | ၅၃,၀၀၀ | ၃၅၅ |
| ၃ | | | | |
| ၄ | | | | |
| ၅ | | | | |

၄-၃

ဃ၊ လူထုစီမံကိန်း၏ လာမည့် (၄) နှစ်အတွက် အကျိုးမဝင်သော ဦးစားပေး ဖွံ့ဖြိုးတိုးတက်မှု လုပ်ငန်း အစီအစဉ်များအားဖော်ပြပါ။

| အဆင့် | ကျေးရွာအတွက် ဦးစားပေး ဖွံ့ဖြိုး တိုးတက်မှု လုပ်ငန်းစဉ်များ | အဆိုပြုသူ (အမျိုးသားများ/ အမျိုးသမီးများ/အမျိုးသား+ အမျိုးသမီး) | အခန်းကဏ္ဍ |
|-------|--|---|-----------|
| ၁ | အသက်မွေးဝမ်းကြောင်းသင်တန်း | အမျိုးသား၊ အမျိုးသမီး | |
| ၂ | စိုက်ပျိုးရေးမြေရေ သင်တန်း | အမျိုးသား+အမျိုးသမီး | |
| ၃ | | | |
| ၄ | | | |
| ၅ | | | |

လုပ်ငန်း = အသက်မွေးဝမ်းကြောင်း

မေးမြန်းမေးပေး၊ ကျေးရွာစီမံကိန်းအထောက်အကူပြုကော်မိတီမှ အတည်ပြုသည်။

အမည် ----- စိန်စိန် ----- လက်မှတ် -----  ----- ရက်စွဲ ----- ၁၁.၁.၁၇ -----

ပုံစံ - ၈ - ၃ ကျေးရွာဖွံ့ဖြိုးရေး ဦးစားပေးအစီအစဉ် (Form PC 3)

၅-၁

လမ်းညွှန်ချက် အဆင့်(၃) ကျေးရွာဖွံ့ဖြိုးရေးအစီအစဉ်အောက်တွင် ပြီးဆုံးသောအခါ ကျေးရွာစီမံကိန်း အထောက်အကူပြု ကော်မတီသည် လူထုစည်းရုံးရေးမှူးအကူအညီဖြင့် ဤပုံစံကိုပြည့်စုံအောင် ဖြည့်သွင်းရမည်။

လူထုစည်းရုံးရေးမှူး/ဝန်ထမ်း အမည် ဒေါ်အိမ်မာမာ

နေ့စွဲ ၉.၁၀.၁၇ စက်ဝန်းအား အမှတ်ခြစ်ပါ (✓) စက်ဝန်း(၁)
 စက်ဝန်း(၂) စက်ဝန်း(၃) စက်ဝန်း(၄)

ပြည်နယ်/တိုင်း မွန် ဝါဒီလွှဲ ဖြန့်ဖြူး ကျေးရွာအုပ်စု ကဗိုဇ ကျေးရွာ ကျေးရွာ

၈။ အခက်အခဲအတားအဆီးများအားမဲဆွေးနွေးခြင်း - ယခုလက်ရှိအခြေအနေတွင် ဤကျေးရွာဖွံ့ဖြိုးတိုးတက်ရေးအတွက် အဓိက အခက်အခဲအတားအဆီးများသည် မည်သည့်များဖြစ်ပါသနည်း။ (အမျိုးသား/သမီး အနည်းဆုံးအခက်အခဲ ၅ ခုစီဖော်ပြပါ)

| အမျိုးသား အဖွဲ့မှ တင်ပြသောအခက်အခဲအတားအဆီးများ | | အမျိုးသမီး အဖွဲ့မှ တင်ပြသောအခက်အခဲအတားအဆီးများ | |
|---|------------------------------------|--|------------------------------------|
| ၁ | ရွာတွင်းလမ်း မကောင်းမွန်ခြင်း | ၁ | ရွာတွင်းလမ်း မကောင်းမွန်ခြင်း |
| ၂ | K-၆ ကျောင်းစာရင်း မရှိခြင်း | ၂ | K-၆ ကျောင်းစာရင်း မရှိခြင်း |
| ၃ | သောက်သုံးရေ မလုံလောက်ခြင်း | ၃ | သောက်သုံးရေ မလုံလောက်ခြင်း |
| ၄ | အလုပ်အကိုင် အခွင့်အလမ်း မရှိခြင်း | ၄ | အလုပ်အကိုင် အခွင့်အလမ်း မရှိခြင်း |
| ၅ | ကျေးလက်အဖွဲ့ဝင်များ မလုံလောက်ခြင်း | ၅ | ကျေးလက်အဖွဲ့ဝင်များ မလုံလောက်ခြင်း |
| ၆ | | ၆ | |
| ၇ | | ၇ | |
| ၈ | | ၈ | |
| ၉ | | ၉ | |
| ၁၀ | | ၁၀ | |
| ၁၁ | | ၁၁ | |

၉။ မျှော်မှန်းခြင်း - နောင်လာမည့် (၅) နှစ် အတွင်း ကျေးရွာဖွံ့ဖြိုးရေး မျှော်မှန်းလျာထားချက်များအား တင်ပြပါ။

| အမျိုးသားအဖွဲ့မှ တင်ပြသောမျှော်မှန်းချက်များ | | အမျိုးသမီးအဖွဲ့မှ တင်ပြသောမျှော်မှန်းချက်များ | |
|--|--|---|--|
| ၁ | ရွာတွင်းလမ်း ကောင်းမွန်လာမည် | ၁ | ရွာတွင်းလမ်း ကောင်းမွန်လာမည် |
| ၂ | K-၆ ကျောင်းစာရင်း ရရှိလာမည် | ၂ | K-၆ ကျောင်းစာရင်း ရရှိလာမည် |
| ၃ | သောက်သုံးရေ အလုံအလောက် ရရှိလာမည် | ၃ | သောက်သုံးရေ အလုံအလောက် ရရှိလာမည် |
| ၄ | အလုပ်အကိုင် အခွင့်အလမ်း ပေါများလာမည် | ၄ | အလုပ်အကိုင် အခွင့်အလမ်း ပေါများလာမည် |
| ၅ | ကျေးလက်အဖွဲ့ဝင်များ အလုံအလောက် ရရှိမည် | ၅ | ကျေးလက်အဖွဲ့ဝင်များ အလုံအလောက် ရရှိမည် |
| ၆ | | ၆ | |
| ၇ | | ၇ | |

| | | | |
|----|--|----|--|
| | | ၈ | |
| ၉ | | ၉ | |
| ၁၀ | | ၁၀ | |
| ၁၁ | | ၁၁ | |
| ၁၂ | | ၁၂ | |

၈။ လူထုစီမံကိန်း၏ လာမည့် (၄) နှစ်အတွက် အကျုံးဝင်သော ဦးစားပေး ဖွံ့ဖြိုးတိုးတက်မှု လုပ်ငန်း အစီအစဉ်များအားဖော်ပြပါ။

| အဆင့် | ကျေးရွာအတွက် ဦးစားပေး ဖွံ့ဖြိုးတိုးတက်မှု လုပ်ငန်းစဉ်များ | အဆိုပြုသူ (အမျိုးသားများ/ အမျိုးသမီးများ/အမျိုးသား+ အမျိုးသမီး) | ခန့်မှန်းကုန်ကျစရိတ် | အကျိုးခံစားခွင့်ရှိသူ ခန့်မှန်းခြေ အရေအတွက် |
|-------|---|---|----------------------|---|
| ၁ | ရွာတွင်းဆေးကုသရေးဌာန | အမျိုးသား | ၂၀၀၀၀၀၀၀ | ၃၅၅ |
| ၂ | K-၆ ကျေးရွာ ဆေးကုသရေးဌာန | ၂ | ၁၀၀၀၀၀၀၀ | ၃၅၅ |
| ၃ | ကျေးရွာတွင်း ရေကန်ဖော်ပြခြင်း | ၂ | ၉၀၀၀၀၀၀ | ၃၅၅ |
| ၄ | | | | |
| ၅ | | | | |
| ၆ | | | | |
| ၇ | | | | |
| ၈ | | | | |
| ၉ | | | | |
| ၁၀ | | | | |
| ၁၁ | | | | |
| ၁၂ | | | | |
| ၁၃ | | | | |
| ၁၄ | | | | |
| ၁၅ | | | | |
| ၁၆ | | | | |
| ၁၇ | | | | |

ပုံစံ - ၀-၃ ကျေးရွာဖွံ့ဖြိုးရေး ဦးစီးဌာနအစီအစဉ် (Form PC 3)

လမ်းညွှန်ချက်၊ အဆင့်(၃)ကျေးရွာဖွံ့ဖြိုးရေးချက်အစည်းအဝေးပြီးဆုံးသောအခါ ကျေးရွာစီမံကိန်း အထောက်အကူပြု ကော်မတီ သည် လူထုစည်းရုံးရေးမှူးအကူအညီဖြင့် ဤပုံစံကိုပြည့်စုံအောင် ဖြည့်သွင်းရမည်။

လူထုစည်းရုံးရေးမှူး/ဝန်ထမ်း အမည်- **ဦးအာကာဒိဗ်ဥါဗီ**

နေ့စွဲ- **၀၅. ၁၀. ၁၈** ဝက်ဂန်းအား အမှတ်ခြစ်ပါ (✓) ဝက်ဂန်း(၁) ဝက်ဂန်း(၂) ဝက်ဂန်း(၃) ဝက်ဂန်း(၄)

ပြည်နယ်/တိုင်း- **ဗွန်** မြို့နယ်- **အိမ်** ကျေးရွာအုပ်စု- **ကဗိုဇွဲ** ကျေးရွာ- **ရှေ့ဖျား**

က။ အခက်အခဲအတားအဆီးများအားဆွေးနွေးခြင်း - ယခုလက်ရှိအခြေအနေတွင်ဤကျေးရွာဖွံ့ဖြိုးတိုးတက်ရေးအတွက် အဓိကအခက်အခဲအတားအဆီးများသည် မည်သည်များဖြစ်ပါသနည်း။ (အမျိုးသား/သမီး အနည်းဆုံးအခက်အခဲ ၅ ခုစီဖော်ပြပါ)

အုပ်စုဖွံ့ဖြိုးရေးမှူးများမှ တင်ပြသောအခက်အခဲအတားအဆီးများ -

| | | |
|---|---|--|
| ၁ | မူလတန်းစာသင်ကျောင်းဆောင်မယ့်လောက်မြို့နယ်အစွဲ | <input type="checkbox"/> ကျား <input type="checkbox"/> မ <input type="checkbox"/> ကျား+မ |
| ၂ | ရွာချင်းစက်တံစားကောင်း၍လမ်းပန်းဆက်သွယ်ရေးအခက်အခဲ | <input type="checkbox"/> ကျား <input type="checkbox"/> မ <input type="checkbox"/> ကျား+မ |
| ၃ | ရွာချင်းဆက်လမ်းမကောင်း၍လမ်းပန်းဆက်သွယ်ရေးအခက်အခဲ | <input type="checkbox"/> ကျား <input type="checkbox"/> မ <input type="checkbox"/> ကျား+မ |
| ၄ | မူလတန်းကျောင်းခြံစည်းရိုး၊ အမိုးဒီဇိုင်းများကွက်ပျက်စီးမှု၊ ကောင်းကောင်းများယူသွင်းမှုမရှိအခက်အခဲ | <input type="checkbox"/> ကျား <input type="checkbox"/> မ <input type="checkbox"/> ကျား+မ |
| ၅ | ရွာတစ်ဝိုက်သက်သွယ် ရေမယ့်လောက်မြို့နယ်အစွဲ | <input type="checkbox"/> ကျား <input type="checkbox"/> မ <input type="checkbox"/> ကျား+မ |
| ၆ | ရွာတွင်းလမ်းပျက်စီးနေ၍ သွားလာရေးအခက်အခဲ | <input type="checkbox"/> ကျား <input type="checkbox"/> မ <input type="checkbox"/> ကျား+မ |
| ၇ | အလုပ်အကိုင်အခြေအနေအထားမကောင်းပါးဖြင့်ဝင်ငွေရရှိရန်ခက်ခဲသည်အခက်အခဲ | <input type="checkbox"/> ကျား <input type="checkbox"/> မ <input type="checkbox"/> ကျား+မ |
| | | <input type="checkbox"/> ကျား <input type="checkbox"/> မ <input type="checkbox"/> ကျား+မ |

ခ။ မျှော်မှန်းခြင်း- နောင်လာမည့် (၅)နှစ် အတွင်း ကျေးရွာဖွံ့ဖြိုးရေး မျှော်မှန်းလျာထားချက်များအား တင်ပြပါ။

အုပ်စုဖွံ့ဖြိုးရေးမှူးများမှ တင်ပြသောအခက်အခဲအတားအဆီးများ

| | | |
|---|---|--|
| ၁ | မူလတန်းစာသင်ကျောင်းဆောင်မယ့်လောက်မြို့နယ်အစွဲ | <input type="checkbox"/> ကျား <input type="checkbox"/> မ <input type="checkbox"/> ကျား+မ |
| ၂ | ရွာချင်းစက်တံစားကောင်းမရှိ၍လမ်းပန်းဆက်သွယ်ရေးအခက်အခဲ | <input type="checkbox"/> ကျား <input type="checkbox"/> မ <input type="checkbox"/> ကျား+မ |
| ၃ | ရွာချင်းဆက်လမ်းမကောင်းမရှိ၍လမ်းပန်းဆက်သွယ်ရေးအခက်အခဲ | <input type="checkbox"/> ကျား <input type="checkbox"/> မ <input type="checkbox"/> ကျား+မ |
| ၄ | မူလတန်းကျောင်းခြံစည်းရိုး၊ အမိုးဒီဇိုင်းများကွက်ပျက်စီးမှု၊ ကောင်းကောင်းများယူသွင်းမှုမရှိအခက်အခဲ | <input type="checkbox"/> ကျား <input type="checkbox"/> မ <input type="checkbox"/> ကျား+မ |
| ၅ | ရွာတွင်းလမ်းပျက်စီးနေ၍ သွားလာရေးအခက်အခဲ | <input type="checkbox"/> ကျား <input type="checkbox"/> မ <input type="checkbox"/> ကျား+မ |
| ၆ | ရွာတစ်ဝိုက်သက်သွယ် ရေမယ့်လောက်မြို့နယ်အစွဲ | <input type="checkbox"/> ကျား <input type="checkbox"/> မ <input type="checkbox"/> ကျား+မ |
| ၇ | အလုပ်အကိုင်အခြေအနေအထားမကောင်းပါးဖြင့်ဝင်ငွေရရှိရန်ခက်ခဲသည်အခက်အခဲ | <input type="checkbox"/> ကျား <input type="checkbox"/> မ <input type="checkbox"/> ကျား+မ |
| | | <input type="checkbox"/> ကျား <input type="checkbox"/> မ <input type="checkbox"/> ကျား+မ |

ဂ။ လူထုစီမံကိန်း၏ လာမည့် (၄)နှစ်အတွက် အကျိုးမဝင်သော ဦးစားပေး ဖွံ့ဖြိုးတိုးတက်မှု လုပ်ငန်း အစီအစဉ်များအားဖော်ပြပါ။

| စဉ် | ကျေးရွာအတွက် ဦးစားပေး ဖွံ့ဖြိုးတိုးတက်မှု လုပ်ငန်းစဉ်များ | အဆိုပြုသူ (အမျိုးသားများ/ အမျိုးသမီးများ/ အမျိုးသား+အမျိုးသမီး) | အခန်းကဏ္ဍ | ဦးစားပေး အဆင့်သတ်မှတ်ချက် | ခန့်မှန်း ကုန်ကျစရိတ် | အကျိုးခံစားခွင့်ရှိသူ ခန့်မှန်းခြေအရေအတွက် | | |
|-----|---|---|------------|---------------------------|-----------------------|--|-----|--------|
| | | | | | | ကျား | မ | ပေါင်း |
| ၁ | K.၆ ကျောင်းစောင့်စောက် လုပ်ငန်း | အမျိုးသား + အမျိုးသမီး | ပညာရေး | ၁ | | ၁၇၁ | ၁၇၉ | ၃၅၀ |
| ၂ | ဖွားမြင်ဆက်တိုက် ပြုပြင်ခြင်း (ရေစန့်စက် တံတား) | " | တံတား | ၂ | | ၁၇၁ | ၁၇၉ | ၃၅၀ |
| ၃ | မျှတတန်းကျောင်း မျက်နှာချက် နှစ်စာမှ တစ်စာခြင်း | " | ပညာရေး | ၃ | ၃၆၀၀၀၀၀ | ၁၇၁ | ၁၇၉ | ၃၅၀ |
| ၄ | မျှတတန်းကျောင်း ခြံစည်ပေး ကုန်ကြေး | " | " | ၄ | | ၁၇၁ | ၁၇၉ | ၃၅၀ |
| ၅ | ဖွားမြင်ကျေး ဝတ်ကျွမ်းခင်း ခြင်း | " | ယဉ်ကျေးမှု | ၅ | | ၁၇၁ | ၁၇၉ | ၃၅၀ |
| ၆ | စက်လှေတန်း ခြံစည်ပေး (၁၇ တန်း) | " | ရေပျံစက် | ၆ | | ၁၇၁ | ၁၇၉ | ၃၅၀ |
| | | | | | | | | |
| | | | | | | | | |
| | | | | | | | | |

ဃ။ လူထုစီမံကိန်း၏ လာမည့် (၄) နှစ်အတွက် အကျိုးမဝင်သော ဦးစားပေး ဖွံ့ဖြိုးတိုးတက်မှု လုပ်ငန်း အစီအစဉ်များအားဖော်ပြပါ။

| အဆင့် | ကျေးရွာအတွက် ဦးစားပေး ဖွံ့ဖြိုး တိုးတက်မှု လုပ်ငန်းစဉ်များ | အဆိုပြုသူ (အမျိုးသားများ/ အမျိုးသမီးများ/ အမျိုးသား+ အမျိုးသမီး) | အခန်းကဏ္ဍ |
|-------|--|--|----------------|
| ၁ | ဝန်ထမ်း အကျွမ်းသင်တန်း | အမျိုးသမီး | အကျွမ်းသင်တန်း |
| ၂ | ကျေးရွာ အကျွမ်းသင်တန်း | အမျိုးသား | " |
| ၃ | အကျွမ်းသင်တန်း | အမျိုးသား + အမျိုးသမီး | " |
| | | | |
| | | | |

ခေါင်းဆောင်၊ ကျေးရွာစီမံကိန်းအထောက်အကူပြုကော်မတီမှအတည်ပြုသည်။
 အမည် ----- ဒေါ်စိ ငယ် ----- လက်မှတ် ----- ဖ ----- ရက်စွဲ ----- ၁၆.၁၀.၁၈ -----

| စဉ် | ပြောစကား အကြောင်း | ဆွေးနွေးသည့်အကြောင်းအရာများ | သုံးဖြတ်ချက် ချမှတ်ချက် |
|-----|------------------------------|---|----------------------------|
| ၅ | အိမ်ထောင်ရေး | - စာသိဒ္ဓါဖြင့် ဝေယျာ ရေးဖွဲ့ခြင်း နှင့် ဖြန့်ချိသည့် သုံးသပ် ဆန်းစစ်ခြင်း အတည်ပြုခြင်း | စွာသူထု |
| ၆ | " | - ဖိလ္မကဏ္ဍ သုံးသပ်ရေး ဖွဲ့စည်း နှင့် ဖြန့်ချိသည့် သုံးသပ် ဆန်းစစ် အတည် ပြုခြင်း | " |
| ၇ | ပြိုင်ပွဲအားပေးခြင်း ချက် | - အဖွဲ့အစည်း ဦးစီးဌာနများ ဝေယျာရေးဖွဲ့ ဖြစ် နှင့် ဖြန့်ချိသည့် သုံး သပ် ဆန်းစစ်ခြင်း အတည်ပြုခြင်း | " |
| ၈ | " | - ကျေးဇူးတင် အခက်အခဲ၊ မျှော်မှန်းချက်များ နှင့် ကျေးဇူးတင် ပျစ်စေရမည့် ပျစ်ငန်းများကို အတည်ပြု ဆွေးနွေးခြင်း | " |
| ၉ | " | ကျေးဇူးတင် မျှော်မှန်းချက်များ နှင့် မျှော်မှန်းချက်များ ပျစ်ငန်းကို ဦးစားပေး လာရမည့် ဆွေးနွေးသည့် သတ်မှတ် အတည်ပြု ဖြစ်သည် | " |
| ၁၀ | " | ကော်မတီများ ဖြန့်ချိသည့် ဖွဲ့စည်းခြင်း နှင့် အတည်ပြုခြင်း | " |

၁၃။ ကဏ္ဍအလိုက် အခက်အခဲမှတ်တမ်းများ

တရုတ်

ကဏ္ဍအလိုက် ဦးစားပေးလုပ်ငန်းချုပ်စာရင်း

| ကဏ္ဍ | ဦးစားပေးအဆင့် | လုပ်ငန်းအမျိုးအစား | အဆိုပြုသူ(အမှန်ခြစ်ရန်) | | | ခုနှစ် | ထောက်ပံ့မည့်အဖွဲ့အစည်း(သို့)ဌာန | မှတ်ချက် |
|--|---------------|--|-------------------------|---|--------|--------|---------------------------------|----------|
| | | | ကျား | မ | ကျား+မ | | | |
| အခြေခံအထောက်အပံ့ကဏ္ဍ (လမ်း/တံတား/ရေပျံ/ရေ/ဖိလင်း စသည်) | ၀ | အမျိုးအမည်အတိုင်း (၆၆၆) (ကျေး-၀၆၆) | | | ✓ | ၂၀၁၉ | ဥပဒေရေးရာဌာန | |
| | ၂ | အမျိုးအမည်အတိုင်း အမျိုးအမည်အတိုင်း | | | ✓ | ၂၀၂၀ | " | |
| | ၃ | အမျိုးအမည်အတိုင်း (၆၆၆) (ကျေး-၀၆၆) | | | ✓ | ၂၀၂၁ | " | |
| | ၄ | | | | | | | |
| | ၅ | | | | | | | |
| လူမှုစီးပွားကဏ္ဍ (ပညာရေး/ ကျန်းမာရေး နှင့် ဆိုင်ခံစားအထောက်အပံ့များနှင့် အခြားလိုအပ်ချက်များ) | ၀ | K (ကျေး-၀၆၆) အောက်အဖွဲ့ | | | ✓ | ၂၀၂၀ | ဥပဒေရေးရာဌာန | |
| | ၂ | မူဝါဒများ/ ကျန်းမာရေး/ အမျိုးအမည်အတိုင်း | | | ✓ | ၂၀၂၁ | ၀၃၃ | |
| | ၃ | မူဝါဒများ/ ကျန်းမာရေး/ အမျိုးအမည်အတိုင်း | | | ✓ | ၂၀၂၁ | ဥပဒေရေးရာဌာန | |
| | ၄ | | | | | | | |
| | ၅ | | | | | | | |
| သက်မွေးဝမ်းကျောင်းကဏ္ဍ (ပိုက်လိုင်း/ ဖွဲ့စည်းရေး နှင့် ဆိုင် သော အထောက်အပံ့များ နှင့် အခြား လိုအပ်ချက်များ) | ၀ | အကျိုးအမြတ်+အဖွဲ့အစည်း အဖွဲ့ | | ✓ | | ၂၀၁၉ | ဥပဒေရေးရာဌာန | |
| | ၂ | (ကျေး-၀၆၆) အောက်အဖွဲ့ အဖွဲ့ | ✓ | | | ၂၀၂၀ | " | |
| | ၃ | အကျိုးအမြတ် | | | ✓ | ၂၀၂၁ | " | |
| | ၄ | | | | | | | |
| | ၅ | | | | | | | |
| သဘာဝဘေးအန္တရာယ် လျော့ပါးရေး ကဏ္ဍ | ၀ | | | | | | | |
| | ၂ | | | | | | | |
| | ၃ | | | | | | | |
| | ၄ | | | | | | | |
| | ၅ | | | | | | | |
| အခြားကဏ္ဍ (ဌာနဆိုင်ရာများ/ လိုအပ်ချက် နှင့် အကောင်အထည် ဖော်ထောင်ရန်ပေးနိုင်ခြင်း/ သော လုပ်ငန်းများ) | ၀ | | | | | | | |
| | ၂ | | | | | | | |
| | ၃ | | | | | | | |
| | ၄ | | | | | | | |
| | ၅ | | | | | | | |