

ပြည်ထောင်စု သမ္မတ မြန်မာနိုင်ငံတော်အစိုးရ
စိုက်ပျိုးရေး ၊ မွေးမြူရေးနှင့် ဆည်မြောင်းဝန်ကြီးဌာန
ကျေးလက်ဒေသဖွံ့ဖြိုးတိုးတက်ရေးဦးစီးဌာန
ဘီးလင်းမြို့နယ်



National Community Driven Development Project

လူထုဗဟိုပြုစီမံကိန်း



ကျေးရွာဖွံ့ဖြိုးရေးအစီအစဉ်
Village Development Plan (VDP)
ဘီးလင်းမြို့နယ်

၂၀၁၉ ခုနှစ်

ကရိုင်းကျေးရွာ

ကရိုင်းကျေးရွာအုပ်စု

မာတိကာ

စဉ်	အကြောင်းအရာ	စာမျက်နှာ
၁။	မာတိကာ	၁
၂။	ဘီးလင်းမြို့နယ်မြေပုံ	၂
၃။	ကျေးရွာအုပ်စုမြေပုံ	၃
၄။	ကျေးရွာအခြေခံအချက်အလက်များနှင့် ကျေးရွာသမိုင်းကြောင်း	၄-၆
၅။	လူထုပူးပေါင်းပါဝင်သော လူမှုဆန်းစစ်ခြင်းနှင့် အကဲဖြတ်ခြင်း လုပ်ငန်းစဉ် (PSA/PRA) အကျဉ်းချုပ်ဇယား	၇
၆။	(က) လူမှုရေး အရင်းအမြစ်ပြုပြင်မှုနှင့် သုံးသပ်ချက် (ခ) ဥစ္စာနေ ကြွယ်ဝမှု အဆင့်အတန်း သတ်မှတ်ခြင်း နှင့် အသက်မွေးဝမ်း ကျောင်းပြုဇယားနှင့် သုံးသပ်ချက်များ (ဂ) အရင်းအမြစ် ပိုင်ဆိုင်မှု သုံးသပ်ခြင်း (ဃ) ရာသီခွင်ပြ ပြက္ခဒိန်နှင့် သုံးသပ်ခြင်း (င) ပင့်ကူအိမ် သုံးသပ်ခြင်း (စ) ဗင်းကားချပ် (ဆ) အမျိုးသား/အမျိုးသမီး အခက်အခဲများ (ဇ) ကျေးရွာမျှော်မှန်းချက် (အမျိုးသား/အမျိုးသမီး) (ဈ) ဦးစားပေးလုပ်ငန်းများ	၈-၉ ၁၀-၁၁ ၁၂-၁၃ ၁၄-၁၅ ၁၆-၁၈ ၁၉-၂၁ ၂၂ ၂၃ ၂၄
၇။	ကော်မတီဝင်များရွေးချယ်ခြင်းနှင့်ကျေးရွာဖွံ့ဖြိုးရေး အစီအစဉ်ဆောင်ရွက်မှုမှတ်တမ်း ဓါတ်ပုံများ	၂၅
၈။	ကော်မတီဝင်များ စာရင်း	၂၆
၉။	ကျေးရွာအချက်အလက်ပုံစံ (၁)	၂၇-၃၈
၁၀။	စီမံကိန်းအချိန်စက်ဝန်းအချိန်ဇယား (ပုံစံ ၂)	၃၉-၄၅
၁၁။	ကျေးရွာဖွံ့ဖြိုးရေးဦးစားပေးအစီအစဉ် (ပုံစံ ၃)	၄၆-၅၄
၁၂။	အစည်းအဝေးမှတ်တမ်းများ	၅၅-၅၆
၁၃။	ကဏ္ဍအလိုက် အခက်အခဲမှတ်တမ်း	၅၇

ဘီးလင်းမြို့နယ် အခြေပြမြေပုံ



ရည်ညွှန်းချက်	
မြို့နယ်နယ်နိမိတ်	-----
ခေမ္မာရွာနယ်နိမိတ်	-----
ခေမ္မာရွာအုပ်စု	○
ခေမ္မာရွာ	●
မြစ်ချောင်း	~
ကားလမ်း	—
ပီးရထားလမ်း	—
ခရိုင်ခွဲဆက်လမ်း	—

ကျေးရွာအုပ်စုပြမြေပုံ

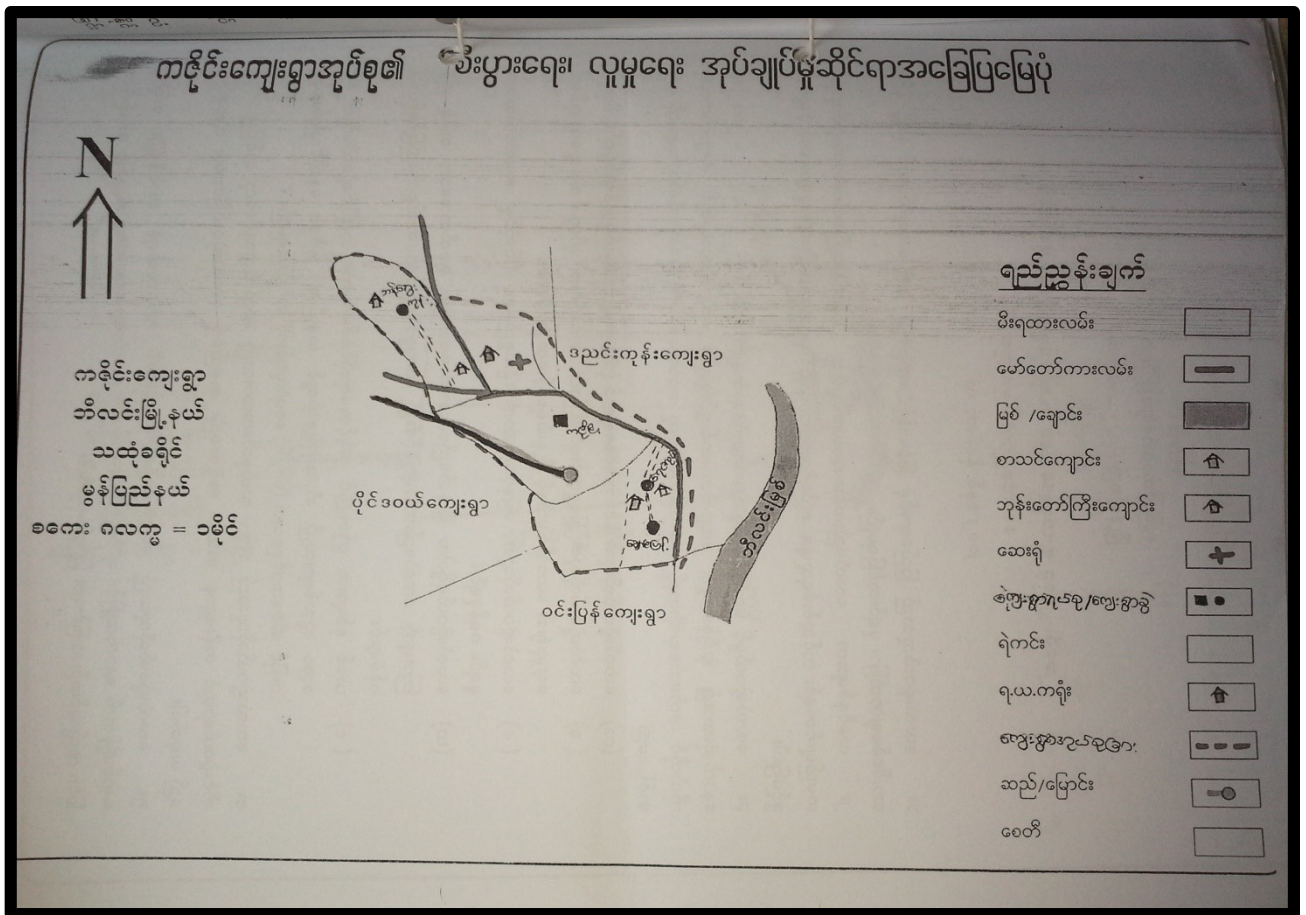

အုပ်စုတွင်ပါဝင်သော ကျေးရွာများမှာ

၁။ ကဇိုင်း

၂။ ဘန်းဘွေးကုန်း

၃။ ချောင်းပြန်

၄။ ရေလုပ်

၃။ ကျေးရွာအတွင်းရှိ စုစုပေါင်းအိမ်ထောင်စုနှင့် လူဦးရေ

အိမ်ထောင်စု	ကျား	မ	စုစုပေါင်း
၁၁၄	၂၃၁	၂၆၆	၄၉၇

လူမျိုးစု၊ လူမျိုးစုအိမ်ထောင်စု

အမျိုးအစား	အိမ်ထောင်စု	ကျား	မ	စုစုပေါင်း
ကရင်	၁၀၉	၂၂၄	၂၅၅	၄၇၉
ဗမာ	၅	၇	၁၁	၁၈
လူမျိုးရော	-	-	-	-

ထိခိုက်လွယ်အိမ်ထောင်စု

ထိခိုက်လွယ်အုပ်စု	အိမ်ထောင်စု	ကျား	မ	စုစုပေါင်း
သက်ကြီးရွယ်အို	-	-	-	၅၈
အမျိုးသမီး ဦးဆောင်	၉	-	-	၉
မသန်စွမ်း	-	-	-	၉
စစ်ဘေးရှောင်	-	-	-	၁၁

ကျေးရွာရှိ အခြေခံအဆောက်အအုံများ

ပညာရေး	ခြံစံပါ	ကျန်းမာရေး	ခြံစံပါ	ဘာသာရေး	ခြံစံပါ
အထက်တန်းကျောင်း	✓	ဆေးရုံ		ဘုရား/စေတီ	✓
အလယ်တန်းကျောင်း		ကျန်းမာရေးဌာန		ဘုန်းကြီးကျောင်း	✓
မူလတန်းကျောင်း		ကျန်းမာရေးဌာနခွဲ	✓	ဟိန္ဒူဘုရားကျောင်း	
မူကြိုကျောင်း		ဆေးခန်း		ခရစ်ယာန်ဘုရားကျောင်း	
အခြား(မူလတန်းကျောင်း)		အခြား		ဗလီ	
မှတ်ချက်		မှတ်ချက်		မှတ်ချက်	

အဓိကစီးပွားရေးလုပ်ငန်းများ

စိုက်ပျိုးရေး	မွေးမြူရေး	အသေးစားစီးပွားရေးလုပ်ငန်းများ	အခြား
စပါး၊ ရာဘာ၊ ကြက်ဇောက်၊ ဝါး၊ ကွမ်း၊ ပန်း	ကျွဲ၊ နွား၊ ဆိတ်၊ ဝက်၊ ကြက်	ဆိုင်ကယ်ပြင်ဆိုင်၊ မိတ္တူဆိုင်၊ ကုန်စုံဆိုင်	-

ကျေးရွာအတွင်းအဓိကပိုင်ဆိုင်မှုများ

ကျေးရွာပိုင်ဆိုင်မှုများ	စိုက်ပျိုးရေး	စားကျက်မြေ	သစ်တောမြေ	သဲ/ကျောက်ရရှိမှု	ရေတွင်း/ရေကန်	စက်ရေတွင်း
အရေအတွက်	၁၀၃ ဧက	-	-	-	၆၈ (ရေတွင်း)	-

ကျေးရွာအတွင်းအခြားပိုင်ဆိုင်မှုများ

ကျေးရွာပိုင်ဆိုင်မှုများ	ရေတင်စက်	ထွန်	ထယ်	ကျွဲ	နွား	အခြား
အရေအတွက်	-	-	-	၁၀၃	၁၂၂	-

အခြားကျေးရွာရှိအသုံးပြုနိုင်သော အရင်းအမြစ်/ အချက်အလက်များ

အရင်းအမြစ်	ဆေးခန်း	မူလတန်းကျောင်း	ဈေး	ကျွမ်းကျင်လုပ်သား	လုပ်သား	မြေတူးစက်	လမ်းကြိုတ်စက်
အရေအတွက်	၁	၁	-	၉	၃၆	-	-

၅။ လူမှုဆန်းစစ်ခြင်းနှင့်အကဲဖြတ်ခြင်းလုပ်ငန်းစဉ်(PSA/PRA)အကျဉ်းချုပ်ဇယား

ကဏ္ဍ:ကျေးရွာ

လူထုပူးပေါင်းပါဝင်သော လူမှုဆန်းစစ်ခြင်းနှင့် အကဲဖြတ်ခြင်း လုပ်ငန်းစဉ်(PSA/PRA)
အကျဉ်းချုပ်ဇယား

စဉ်	အကြောင်းအရာ	ရက်စွဲ	ဦးတည်အုပ်စု	တက်ရောက်သူ			အဓိကဆွေးနွေးချက်များ
				ကျား	မ	ပေါင်း	
၁	လူမှုစီးပွား အဆင့် သတ်မှတ်ခြင်း (Wealth Ranking)	၀၉.၁၀.၂၅	ချမ်းသာအလယ် အလတ်၊ နွမ်းပါး၊ အလွန်နွမ်းပါးအုပ်စုများ	၉	၂၂	၃၁	ကျေးရွာလူမှုစီးပွား အုပ်စုများ ခွဲခြား သတ်မှတ်နိုင်ရေးအတွက် အခြေခံနှုန်းများသတ်မှတ်ခြင်း၊ ကျေးရွာသားများနှင့် အများ သဘောတူ ခွဲခြားသတ်မှတ်ခြင်း
၂	ရာသီခွင်ပြပြကွမ်နီ (Seasonal Calendar)	၂၉.၁၀.၁၈	ကော်မတီဝင်(အမျိုးသမီး၊အမျိုးသားများ)	၈	၂၂	၃၀	ရာသီဥတု၊စိုက်ပျိုးရေး၊လယ်ယာလုပ်ငန်းများ၊ နေ့စား လုပ်ငန်းများ၊ မွေးဖြူရေးလုပ်ငန်းများ၊ ဝမ်းစာဖူလုံမှု နှင့်ပွဲတော်များ
၃	ကျေးရွာလူမှုရေး ပြုသယံဇာတ မြေပုံ(Social map/resource map)	၂၉.၁၀.၂၅	ရပ်မိရပ်မ ကော်မတီဝင်များ	၉	၂၂	၃၁	အိမ်အမျိုးအစားများ၊အခြေခံအဆောက်အအုံများ၊ လမ်းပန်းဆက်သွယ်ရေးအခြေအနေ၊လယ်ယာမြေများ၊ မြစ်ချောင်းများ၊ရေတွင်း၊ရေကန်များ၊ သစ်တောများ
၄	ပြဿနာသစ်ပင် (Problem tree)		အမျိုးသားများကော်မတီဝင်များ				ဆွေးနွေးထားသော အခြေခံအဆောက်အအုံများ၊ အသက်မွေး ဝမ်းကျောင်းလုပ်ငန်းများ နှင့် ပညာရေး၊ ကျန်းမာရေး
၅	ပြဿနာသစ်ပင် (Problem tree)		အမျိုးသမီးများ				ဆွေးနွေးထားသော အခြေခံအဆောက်အအုံများ၊ အသက်မွေးဝမ်းကျောင်းလုပ်ငန်းများ
၆	ကျေးရွာ၏ (၄)နှစ်စာဦးစားပေး အစီအစဉ်ပြဇယား	၁၉.၁၀.၁၈	အမျိုးသားအုပ်စု၊အမျိုးသမီးအုပ်စု၊လူငယ်အုပ်စု၊ရပ်မိရပ်မအုပ်စု	၁၂	၄၄	၆၁	အကျိုးပြုပြီးရေးအကျိုးခံစားခွင့်နှင့် အဓိက လိုအပ်ချက်များ အပေါ်မူတည်၍ ဆုံးဖြတ်သည်။
၇	အဖွဲ့အစည်းချိတ်ဆက်ပုံ(Venn Diagram)	၁၉.၁၀.၁၈		၈	၂၂	၃၀	ကျေးရွာအတွင်းရှိ အဖွဲ့အစည်းများ မည်သည့်အတွက် မည်သည့်အဖွဲ့အစည်းများ ချိတ်ဆက်လုပ်ကိုင်မှု
၈	ပင့်ကူအိမ်ကွန်ယက်(Spider Web)	၁၉.၁၀.၁၈	အမျိုးသားများနှင့် အမျိုးသမီးများ	၁၂	၄၄	၆၁	အမျိုးသားများနှင့် အမျိုးသမီးများ တန်းတူ အခွင့်အရေးများရရှိမှုနှင့် မရရှိသည့် အကြောင်းအရင်းများ
၉	ပြဿနာအခွင့်အရေး၊ လက်ရှိ အခြေအနေနှင့် ပြောင်းလဲမှု ညွှန်းကိန်းများ	၁၉.၁၀.၁၈	ကျေးရွာလူထု	၁၂	၄၄	၆၇	ပြဿနာအခွင့်အရေး၊လက်ရှိအခြေအနေကို သိရှိနိုင်ရန်နှင့် ပြောင်းလဲမှု ညွှန်းကိန်းများ

ခ။ ဥစ္စာနေကြွယ်ဝမှု အဆင့်အတန်း သတ်မှတ်ခြင်းနှင့် အသက်မွေးဝမ်းကျောင်းပြုလောင်း

ဥစ္စာနေကြွယ်ဝမှု အဆင့်အတန်းသတ်မှတ်ခြင်း

ကျေးဇူး - ကဋိဋ

မြို့နယ် - ကိုလဇီ

နယ်စု - ကဋိဋ

ရက်စွဲ - ၁၉. ၁၀. ၂၀၂၁

အမျိုးအစား	သတ်မှတ်ချက်	ကိန်းထောင်စု	ရာခိုင်နှုန်း
ပြေလည်	ကား၊ ချွေးကား၊ ရာကား၊ ၂၀၁၈ ဥပဒေနှင့်အညီ အခြား ၁၆ တန်းစား အမျိုးအစား၊ အိမ်ကပ်၊ ဖုန်း၊ ဝိုင်ကွက်၊ ဥပဒေနှင့်အညီ၊ ရာဘီပေါ် သို့မဟုတ် ရာကားလုပ်ငန်း	၁၄	၁၂%
အလယ်အလတ်	ရာကား၊ အိမ်ကပ်၊ ဥပဒေနှင့် အညီ၊ တန်းစား (အိမ်ကပ်) အိမ်ကပ်၊ ဖုန်း၊ ဝိုင်ကွက် ဥပဒေနှင့်အညီ၊ ရာဘီပေါ် သို့မဟုတ်၊ တန်းစားလုပ်ငန်း	၃၀	၂၆%
မပြေလည်	ယာဉ်ကပ်၊ ဝါးကပ်၊ စက်ကိ ရောင်း၊ ချွေးကား၊ ရာဘီလုပ်	၅၀	၄၂%

ပါဝင်ဆွေးနွေးသူ - ကျား - ၉ , မ - ၂

ဦးဆောင်ဆွေးနွေးသူ - ဦးစာကုဒိဏ်ချစ်

စုစုပေါင်း - ၃၁

မှတ်တမ်းတင်သူ - ဒေါ်ယုဇွဲ

၈။ အရင်းအမြစ်ပိုင်ဆိုင်မှုပြ ဇယား

အရင်းအမြစ်များသုံးစွဲမှုပုံစံပြဇယား

လေးလွှာ
အုပ်စု

- ကနိုင်း
- ကနိုင်း

မြို့နယ်
ရက်စွဲ

- ဘီးလင်း
- ၁၉.၇၀.၇၈

ကျား	မ	ကျား+မ
ကား၊ ကော့လုံးကွင်း	ကတ်စား အင်အားစက်	ဂျာမန် လမ်း တောင်တန်း ကုန်ကြီးကျောင်း ဓာတ်ကျောင်း အည် ဆေးခန်း

အရင်းအမြစ်ထိန်းချုပ်မှု ပုံစံပြဇယား

ကျား	မ	ကျား+မ
ကား၊ ကော့လုံးကွင်း	ကတ်စား အင်အားစက်	ဂျာမန် လမ်း တောင်တန်း ကုန်ကြီးကျောင်း ဓာတ်ကျောင်း အည် ဆေးခန်း

ပါဝင်ဆွေးနွေးသူ
စုစုပေါင်း

- ကျား (၉) ဦး၊ မ (၂၂) ဦး
- ၃၇

ဦးဆောင်ဆွေးနွေးသူ
မှတ်တမ်းတင်သူ

- ဒေါ်ဒေါ်အေးအေး
- ဒေါ်အေးအေး

၈။အရင်းအမြစ်ပိုင်ဆိုင်မှုပြဇယား သုံးသပ်ချက်

အရင်းအမြစ်များဆုံးခွဲမှုနှင့်ထိန်းချုပ်မှုပြဇယား

(သုံးသပ်ချက်)

ကျေးဇူး - ကဗိုဇ်

အုပ်ချုပ် - ကဗိုဇ်

မြို့နယ်- ကိလပ်

ရက်စွဲ- ၁၉.၁၀.၁၁

'စွေဖွားခြင်းနှင့်အနီးစပ်ခြင်း'

ကိလပ်မြို့ကဗိုဇ်ကျေးရွာအုပ်စု၊ ကဗိုဇ်ကျေးရွာတော် ရွာသူ၊ ဘားများသည် ဖိရိုး၊ ဝါယာဖြင့် လုပ်ငန်း စသည်ဖြင့် ဖြေဆိုသော အရင်းအမြစ်ကို အသုံးပြု လုပ်ငန်း စားဆောင်ရွက်ခြင်း၊ ဇွန်၊ ဝက်၊ ခိတ်၊ နွား စသည်ဖြင့် ဖြောင့်ဖြောင့် လုပ်ငန်းများကို လည်းကောင်း တစ်ခုခု လုပ်ငန်းဖြင့် စသည်။ အမျိုးသားများမှာ ကား၊ ကော်ယူ၊ ကွေ့ကို သုံးစွဲပြီး ကတ်ဖြေနှင့် အင်အားစက်ကို အမျိုးသမီးများက သုံးစွဲသည်။ ရာအခြေ၊ ဂရု၊ ကောင်ထန်းဖြင့် ကုန်းကြီးကျောင်း၊ စာသင်ကျောင်း၊ ဆည်၊ ဆေးခန်းတို့ကို အမျိုးသားအမျိုးသမီးတို့ တွဲဖက် သုံးစွဲကြသည်။ အမျိုးသားအရင်းအမြစ်ကို အမျိုးသားများက ထိန်းချုပ်ပြီး အမျိုးသမီးအရင်းအမြစ်ကို အမျိုးသမီးထိန်းချုပ်ကြသည်။ ကျန်သည်အရင်းအမြစ်များကို အမျိုးသားနှင့် အမျိုးသမီးတို့ တွဲဖက် ထိန်းချုပ်ကြသည်ကို တွေ့ရသည်။

ဃ။ ရာသီခွင်ပြ ပြက္ခဒိန်

ရာသီခွင်ပြဇယား

ကျေးရွာ - ကုဇိုင်း

မြို့နယ် - ကိုဇင်း

ကျေးရွာအုပ်စု - ကုဇိုင်း

ရက်စွဲ - ၁၉.၇၀.၁၈

အကြောင်းအရာ	တန်ခူး	ကဆုန်	နယုန်	ဝါဆို	ဝါခေါင်	တော်သလင်း	သီတင်းကျွတ်	တန်ဆောင်မုန်း	နတ်တော်	ပြာသို	တပို့တွဲ	တပေါင်း
ရာသီဥတုအခြေအနေ												
စိုက်ပျိုးရေး	တောင်တန်း ဖက်ခွက်	ခါးခါး ကျွန်း	တောင်ခြေ ပန်းစိုက်	မြေထွက် ကျွန်း	ကျွန်း	ပန်းစိုက် ဖက်ခွက်	ပျက်ကျွန်း ဖက်ခွက်	တောင်ခြေ ဖက်ခွက်	တောင်ခြေ ဖက်ခွက်	တောင်ခြေ ဖက်ခွက်	တောင်ခြေ ဖက်ခွက်	တောင်ခြေ ဖက်ခွက်
မွေးမြူရေး	ဇွန်	ဇွန်	ဇွန်	ဇွန်	ဇွန်	ဇွန်	ဇွန်	ဇွန်	ဇွန်	ဇွန်	ဇွန်	ဇွန်
ဝင်ငွေ	၅	၅	၅	၅	၅	၅	၅	၅	၅	၅	၅	၅
အလုပ်များသောကာလ	မူ	မူ	မူ	မူ	မူ	မူ	မူ	မူ	မူ	မူ	မူ	မူ
ကျန်းမာရေး	အန္တရာယ်	-	အန္တရာယ် ကျွန်း	-	-	-	-	အန္တရာယ် ကျွန်း	အန္တရာယ် ကျွန်း	-	-	-
ပွဲတော်လ	ဘုရားပွဲ	-	-	ဝါဆိုသီတင်း ပွဲ	-	-	သီတင်း ပွဲ	တန်ဆောင် မုန်းပွဲ	-	ပြာသို ပွဲ	-	-

ပါဝင်ဆွေးနွေးသူ - က မ ၈ ၂၂

ဦးဆောင်ဆွေးနွေးသူ - ဦးအောင်ကျွန်း

စုစုပေါင်း - ၃၀

မှတ်တမ်းတင်သူ - ဒေါ်အေးမာ

ယ။ ရာသီခွင်ပြ ပြက္ခဒိန် သုံးသပ်ချက်

ရာသီခွင်ဖြေဖယ်- (သုံးသပ်ချက်)

ကျေးဇူး- ကင်္ဂါစင်

အလင်း - ကင်္ဂါစင်

မြို့နယ်- ကိလင်

ခုနှစ် - ၁၉.၇၀.၈

"စွေးမွေးခြင်း နှင့် ဘန်းဝေခြင်း"

* ကင်္ဂါစင် ကျေးဇူးအလင်း ကင်္ဂါစင် ကျေးဇူးတွင် ကပေါင်လ၊ တန်ခူးလနှင့်ကဆုန်လတို့တွင် အပူပူရှိန် များ၍ ရာသီလများတွင် ရာသီဥတု ဘေးတင့်မြှတပါသည်။

* တန်ခူးလတွင် ကောင်းတန်း၊ ဖတ်ခွတ်၊ ကဆုန်လတွင် ကောင်းထန်း၊ ဒုဗန်းလ၊ ကွမ်းလုံးခြင်း၊ ဒုဗန်းလတွင် ကော်မွေမွေ၊ ဖန်းခိုက်၊ နူးရင်းဇုံစောင့်၊ ဝါဆိုလတွင် နှံ့ထွန်ခြင်း၊ ကိုင်းလှုပ်ခြင်း၊ ဝါခေါင်လတွင် ကျားလှုပ် ကိုင်းထွန်ပါသည်။ ကော်ဘလင်းလတွင် ဖန်ခိုက်ခြင်း၊ ဖတ်တံခွဲခြင်း၊ ဘီတင်းလှုပ်လတွင် ကော်ကာစွန်ခြင်း၊ ဖတ်တံခွဲ၊ ဖတ်ခွတ်ခြင်း၊ တန်ဆောင်မုန်းလတွင် ဖတ်တံခွဲ၊ ဖတ်ခွတ်၊ ဒုတ်ကော်လတွင် ဖန်ခိုက်ခြင်း၊ ဖတ်တံခွဲခြင်းနှင့် ဖတ်ခွတ်ခြင်းတို့လှုပ် ကိုင်းထွန်ပါသည်။ ဗြာဟ္မီလတွင် ကော်ကာစွန် ဇိုးကျွဲ၊ ဖန်ပျိုးကြာသည်။ တပို့တွဲလတွင် ကောင်းထန်းခြံ၊ ကွမ်းခြံစလှုပ်၍ ဖန်ရောင်းခြင်း၊ ကပေါင်လတွင် ဖတ်တံခွဲ၊ ကွမ်းလှုပ် ဖတ်ခွတ်ခြင်း လှုပ်ကိုင်းကြာသည်။ ဣန္ဒြေ၊ ဂိတ်၊ ဩဇာ၊ ဝက်တို့လည်း တပို့တွဲလတွင် ဖန်ခြံကြာကြာသည်။

* ဝေဇ္ဇာ မှာ ကဆုန်လနှင့် တပို့တွဲလတွင် များစွာ ဝါခေါင်၊ တန်ဆောင်မုန်းနှင့်ဒုတ်ကော်လတို့တွင် အလင်း ကျားလှုပ်များတွင် အလင်းအတင့် ရှိကြသည်။

* ကင်္ဂါစင် ကျေးဇူးတွင် တန်ခူးလတွင် သင်္ကြန်ပွဲ၊ ဝါဆိုလတွင် ဝါဆိုသင်္ကြန်ပွဲ၊ ဘီတင်းလှုပ်လတွင် ဇိုးအိုးပွဲ၊ တန်ဆောင်မုန်းလတွင် တန်ဆောင် ကိုင်းပွဲ နှင့် ဗြာဟ္မီလတွင် ကျောင်းကွဲ များရှိပါသည်။

* ကင်္ဂါစင် ကျေးဇူးတွင် ဝါခေါင်လ တွင် အားလပ်ရက်များ ဖြိုလှန် လျှော့ဒုက္ခအားလပ်ရက် အလင်းကြာသည်။ ရာသီအချိန်အကျိုးဖြစ်ပွား၍ မြေသာ ကျေးဇူးတွင် ရှိ ဖြို ကျော်ဖြောင့်ပျိုးမြေ အလင်းကြာသည်။

၁။ ပင့်ကူအိမ်သုံးသပ်ခြင်း

ပင့်ကူအိမ်သုံးသပ်ခြင်း

ကျေးရွာ - ကဇိုင်း
 ကျေးရွာအုပ်စု - ကဇိုင်း

မြို့နယ် - ဂီကင်း
 ရက်စွဲ - ၁၉.၇၀.၇၈

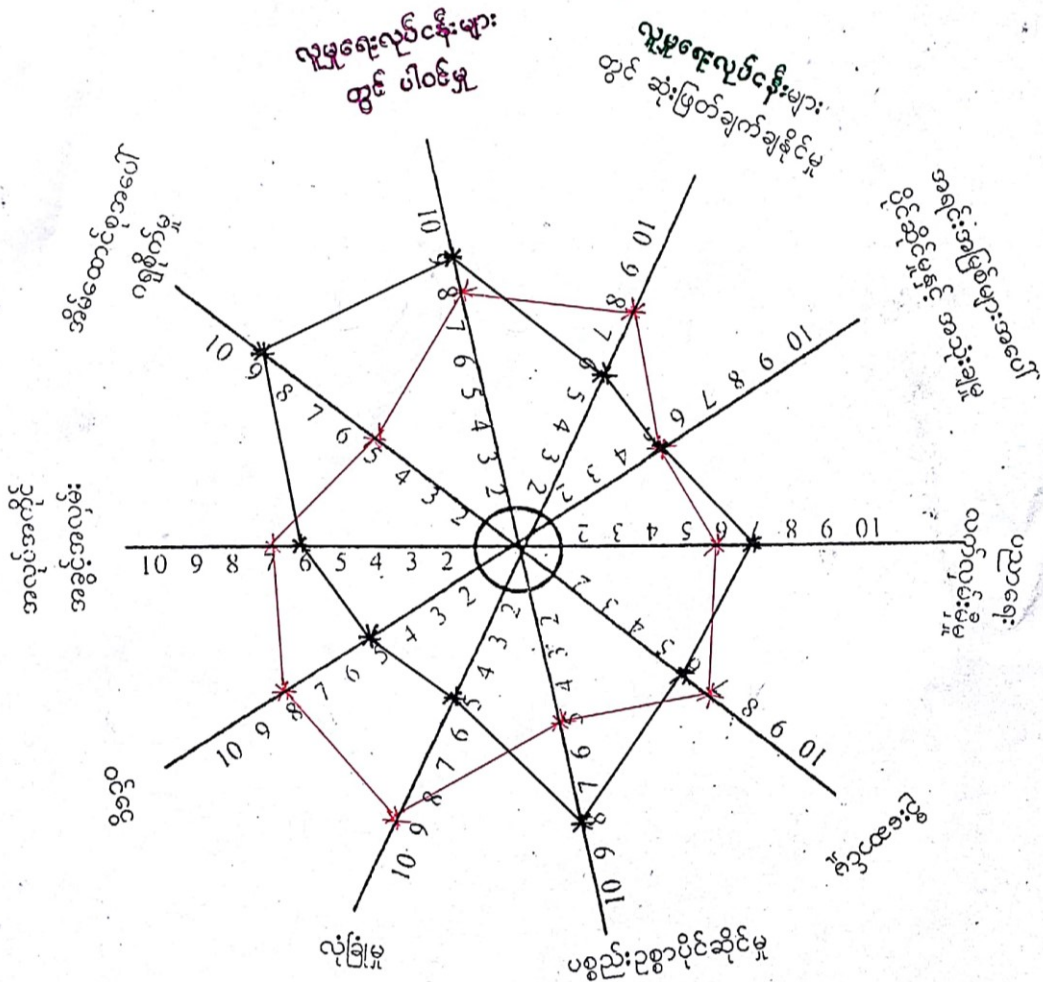

ပါဝင်ဆွေးနွေးသူ = ၇ ၄၄
 စုစုပေါင်း = ၁၅၇

ဦးဆောင်ဆွေးနွေးသူ = ဦးကာကဇိုင်းအစ်
 မှတ်တမ်းတင်သူ = ဒေါ်မင်းစု

ငါ ပင့်ကူအိမ်သုံးသပ်ခြင်း သုံးသပ်ချက်

“ ပင့်ကူအိမ်သုံးသပ်ချက် ”

ကျေးဇူး - ကလိုင်း

အုပ်စု - ကလိုင်း

ဖြိုနယ် - အီးလင်း

၇ ကိစ္စ - ၂၉. ၁၀. ၁၈

မှန်ပြည်နယ်၊ အီးလင်း ဖြိုနယ်၊ ကလိုင်းကျေးဇူးအုပ်စု၊ ကလိုင်း ကျေးဇူးတွဲ အမျိုးသား၊ အမျိုးသမီး ပင့်ကူအိမ်သုံးသပ်ချက်ကိုအကင့် (၁၀) ကင့်ဖြင့်သုံးသပ် အကဲဖြတ်ဆန်းစစ်ခဲ့ပါသည်။ ကျားမ၊ အုပ်စု ခွဲ ဂျာဘီခြားစွဲ၊ ဓမ္မ၊ ဓမ္မ ခွဲ ပါသည်။

၁။ အလုပ်အကိုင်အခွင့်အလမ်း

အမျိုးသားများသည် အမျိုးသမီးများထက် အလုပ်အကိုင်အခွင့်အလမ်း ပိုများသည်။ အကင့်အားဖြင့် အမျိုးသားများသည် အကင့် (၇) တွဲ ဂျီဖြို၊ အမျိုးသမီးများသည် အကင့် (၆) တွဲ ဂျီဖြို ဖြစ်ပါသည်။

၂။ လူမှုရေးတွင်ပါဝင်မှု

အမျိုးသမီးများသည် လူမှုရေးတွင် အမျိုးသားများထက် ပိုများသည်ကို တွေ့ရကာ အမျိုးသားများမှာ အကင့် (၆) တွဲ ဂျီဖြို၊ အမျိုးသားများမှာ အကင့် (၈) တွဲ ဂျီဖြို ဖြစ်ပါသည်။

၃။ ဦးစောင့်မှု

ကျေးဇူးတွဲ အမျိုးသားများက ပို၍ ဦးစောင့်မှု ဖြစ်ပြီး အကင့်အားဖြင့် အမျိုးသားများမှာ အကင့် (၇) တွဲ ဂျီဖြို၊ အမျိုးသမီးများမှာ အကင့် (၆) တွဲ ဂျီဖြို ဖြစ်ပါသည်။

၄။ ဝေစွဲ

ခွန်အား ချိတ်ထုတ်ပြီး အပင်ပန်းခံနိုင်စွမ်းများမှာ အပြင်အိမ်တွင်းအား များလည်း ဂျီဆော်လည်း အမျိုးသားများက အကင့် (၈) တွဲ ဂျီဖြို၊ အမျိုးသမီးများက အကင့် (၅) တွဲ ဂျီဖြို ဖြစ်ပါသည်။

၅။ လျှင်မြန်မှု

လျှင်မြန်မှုကို ဆန်းစစ်ရာတွင် အမျိုးသားများမှာ အကင့် (၆) တွဲ ဂျီဖြို၊ အမျိုးသမီးများမှာ အကင့် (၅) တွဲ ဂျီဖြို ဖြစ်ပါသည်။

၆။ အရင်းအမြစ်များအပေါ် ပိုင်ဆိုင်မှုနှင့်အသုံးပြုမှု

အမျိုးသားများနှင့်အမျိုးသမီးတို့သည် အရင်းအမြစ်များကိုတန်းတူပိုင်ဆိုင်ကြပြီး တန်းတူအသုံးပြုကြသည်။ အစဉ်အားဖြင့် (၅) အစဉ်တွင်တစ်ကြိမ်မျှသည်။

၇။ အိမ်ထောင်စုအပေါ် ဂရုစိုက်မှု

အိမ်ထောင်စုအပေါ် ဂရုစိုက်မှုကို စွမ်းရည်အားဖြင့် အမျိုးသားများမှာ အကြောင်းအမျိုးမျိုးကြောင့် အိမ်တွင် သိပ်မရှိပေ။ အမျိုးသမီးများမှာ အိမ်ထောင်စုအဖွဲ့အစည်းအား မိသားစုအား ဂရုစိုက်မှုတွင် များစွာပါဝင်ကြသည်။

၈။ ပစ္စည်းပိုင်ဆိုင်မှု

အမျိုးသားများသည် ဝင်ငွေကောင်း၊ စားနပ်ရိက္ခာအိမ်ထောင်စုအတွက် မိမိတို့၏ အိမ်ထောင်စုကို ဖြည့်အပ်ကြသည်။ ထို့ကြောင့် အမျိုးသမီးများသည် အမျိုးသားများထက် ပစ္စည်းပိုင်ဆိုင်မှုများ ကြာသည်ကိုတွေ့ရသည်။

၉။ ပညာရေးလက်လှမ်းမီမှု

အမျိုးသမီးများမှာ ပညာရေးအားကောင်းစွာ သင်ကြားနိုင်မှုအခြေအနေအထား အရ (၇) တွင် ရှိပြီး အမျိုးသားများမှာ ပညာရေးအား နည်းခြင်းကြောင့် အကန့်အသတ်ခံရပါသည်။

၁၀။ လူမှုရေးလုပ်ငန်းအပေါ် ဆုံးဖြတ်မှု

အမျိုးသမီးများသည် လူမှုရေးလုပ်ငန်းတွင် ပို၍ စိတ်ဝင်စားကြသည်။ ဆုံးဖြတ်ချက်ချရာ၌ အမျိုးသားများ ဆုံးဖြတ်ချက်ချနိုင်သည်ကိုတွေ့ရသည်။

အဖွဲ့အစည်းချိတ်ဆက်မှုပြဇယား

ကျေးရွာ - ကဇိုင်း

မြို့နယ် - ကိုလင်း

ကျေးရွာအုပ်စု - ကဇိုင်း

ရက်စွဲ - ၁၉.၇၀.၇၈

စဉ်	ကျေးရွာအတွင်းရှိ အဖွဲ့အစည်းများ	စဉ်	ကျေးရွာပြင်ပရှိ အဖွဲ့အစည်းများ
၁	ကျေးရွာအဖွဲ့	၁	မြို့နယ်အဖွဲ့
၂	ကျေးရွာအဖွဲ့	၂	ကျေးရွာအဖွဲ့
၃	ကျေးရွာအဖွဲ့	၃	ကျေးရွာအဖွဲ့
၄	ကျေးရွာအဖွဲ့	၄	ကျေးရွာအဖွဲ့
၅	ကျေးရွာအဖွဲ့	၅	ကျေးရွာအဖွဲ့
၆	ကျေးရွာအဖွဲ့	၆	ကျေးရွာအဖွဲ့
၇	ကျေးရွာအဖွဲ့	၇	ကျေးရွာအဖွဲ့
၈	ကျေးရွာအဖွဲ့	၈	ကျေးရွာအဖွဲ့
၉	ကျေးရွာအဖွဲ့	၉	ကျေးရွာအဖွဲ့
၁၀	ကျေးရွာအဖွဲ့	၁၀	ကျေးရွာအဖွဲ့
၁၁			

ပါဝင်ဆွေးနွေးသူ = ကျား (၈) ဦး၊ မ (၂) ဦး

စုစုပေါင်း = ၁၀

ဦးဆောင်ဆွေးနွေးသူ = ကျား (၅) ဦး

မှတ်တမ်းတင်သူ = မ (၅) ဦး

အဖွဲ့အစည်းချိတ် ကက်မူပြုစုထား

ကျေးဇူး-ကဗိုင်း

ဒေါ်နယ်-ကိုလ်

အုပ်စု - ကဗိုင်း

ရက်စွဲ- ၇.၁၀.၁၈

“ကျွေးမွေးခြင်း နှင့် သုံးသပ်ခြင်း”

ကိုလ်-ဒေါ်နယ်၊ ကဗိုင်း-ကျေးဇူးအုပ်စု၊ ကဗိုင်း-ကျေးဇူးအဖွဲ့၊ ကျေးဇူးအဖွဲ့ရှိ အဖွဲ့အစည်း ၂၀၀၁ ဖွဲ့ရှိပြီး ကျေးဇူးအဖွဲ့ရှိ အဖွဲ့အစည်း တာဖွဲ့ရှိသည်။ ဂေါ်ယာအဖွဲ့၊ ခိုင်သူကြီးအဖွဲ့၊ အုပ်ချုပ်ရေးအဖွဲ့၊ အမျိုးလူမျိုးအဖွဲ့၊ ရပ်မိရပ်ဖအဖွဲ့၊ ဖိခင်နှင့်ကလေး၊ ဓာတ်ရှောက်ရေးအဖွဲ့၊ ပြည်သူ့စစ်အဖွဲ့၊ အမျိုးသမီး ရေးရာအဖွဲ့၊ ကျောင်းကော်မတီအဖွဲ့၊ ကျန်းမာရေး အဖွဲ့တို့သည် ကျေးဇူးအဖွဲ့ရှိ အဖွဲ့အစည်းများဖြစ်သည်။

ဒေါ်နယ်ရဲစခန်း၊ အထွေထွေအုပ်ချုပ်ရေးအဖွဲ့၊ ဖိခင်နှင့်ကလေးစာတိုက် ရှောက်ရေးအဖွဲ့၊ ဒေါ်နယ်ပညာရေးအဖွဲ့၊ ဒေါ်နယ်ပြည်သူ့စစ်အဖွဲ့၊ အမျိုးသမီး ရေးရာ အဖွဲ့၊ ၂၀၀၇ ခုနှစ်အဖွဲ့၊ ၂၀၀၇ ခုနှစ် အဖွဲ့ တို့သည် ကျေးဇူးအဖွဲ့ရှိ အဖွဲ့အစည်းများ ဖြစ်သည်။ ဒေါ်နယ်ရဲစခန်းအဖွဲ့၊ အထွေထွေအုပ်ချုပ်ရေး အဖွဲ့နှင့် ကျေးဇူးအုပ်ချုပ်ရေး အဖွဲ့၊ ဒေါ်နယ်ပညာရေးအဖွဲ့နှင့် ကျောင်းကော်မတီအဖွဲ့၊ ဒေါ်နယ် ပြည်သူ့စစ်အဖွဲ့နှင့် ကျန်းမာရေး အဖွဲ့တို့သည် ချိတ်ဆက်မှုအားကောင်း ဖြစ်ပါသည်။

ဒေါ်နယ် ဖိခင်နှင့်ကလေးစာတိုက်ရှောက်ရေးအဖွဲ့နှင့် ကျေးဇူး ဖိခင်နှင့်ကလေး စာတိုက်ရှောက်ရေးအဖွဲ့၊ အမျိုးသမီး ရေးရာ အဖွဲ့၊ ၂၀၀၇ ခုနှစ် ၂၀၀၇ ခုနှစ် အဖွဲ့နှင့် ပြည်သူ့စစ် အဖွဲ့တို့သည် အချင်းချင်း ချိတ်ဆက်မှုအားနည်း ဖြစ်သည်ကို တွေ့ရသည်။

ဆ။ အမျိုးသား/ အမျိုးသမီး အခက်အခဲများ

အခက်အခဲများ (အမျိုးသား + အမျိုးသမီး) ၊

ကျေးဇူး - ကနဦး

ဒေါ်နယ် - ကိုလင်း

အုပ်စု - ကနဦး

ရက်စွဲ - ၀၉.၁၀.၂၀၂၀

- ၁။ စွာတွင်းလမ်းဖောက်ခွင့် ဘေးအန္တရာယ်လွန်လွန်းစွာ ရှိနေပါသဖြင့် အခက်အခဲ
- ၂။ စွာတွင်းရွာထဲသို့ ဝင်ရောက်ဖို့ ဖောက်ခွင့်မရှိဘဲ ဤလမ်းများမှ ပျက်စီးခြင်းကြောင့် အခက်အခဲ
- ၃။ ကျေးဇူးအားက ဓားကွင်းပျက်စီးနေမှု အခက်အခဲ
- ၄။ အ.ထ.က ကျောင်းအုပ်စုထံ တွင်းပျက်စီးနေ၍ ကလေးများ ပညာရရှိမှုမရှိပါ။
အခက်အခဲ
- ၅။ အလုပ်အကိုင်ရှာပါ ဤဝင်ငွေအနည်းငယ်သာ ရရှိသဖြင့် အခက်အခဲ
- ၆။ အ.ထ.က ကျောင်း ပျက်စီးမှုကြောင့် ဤကလေးများ ပညာရရှိမှုမရှိဘဲ အခက်အခဲ

၇။ ကျေးရွာမှော်မှန်းချက် (အမျိုးသား/ အမျိုးသမီး)

ရွာမှော်ချက်များ (အမျိုးသား + အမျိုးသမီး)

ကျေးရွာ- ကာဠိဇ်

မြို့နယ်- ကီးလဇ်

အုပ်စု- ကဠိဇ်

ရက်စွဲ- ၁၉.၁၀.၂၀

- ၁။ ရွာတွင်လမ်းကောင်းလာပြီးလမ်းပန်းစက် ဥပဒေရေး ကောင်းမွန်လာရမည်။
- ၂။ ရွာတွင် ရေအောက်မြောင်းကောင်းလာပြီး ဘွားစားရောင်းအောင် ဖြေလာမည်။
- ၃။ ကျေးရွာ အစားအနား ကျွေးကောင်းမွန်လာရမည်။
- ၄။ အ.ထ.က ကျောင်းအုတ်ထံ တိုင် ကောင်းမွန်လာရမည်။
- ၅။ အလုပ်အကိုင် အခွင့်အလမ်းပေါများ၍ ဝင်ငွေတိုးလာမည်။
- ၆။ အ.ထ.က ကျောင်း မျက်နှာကွက်ရှိလာပြီး ကဏ္ဍများ စာသင် ဇာတ် ဇာတ် မြန်မာနိုင်ငံ ဖြေ လာမည်။

၇။ ဦးစားပေးလုပ်ငန်းများ

အကျုံးဝင်သော ဦးစားပေး ဖွံ့ဖြိုး တိုးတက်မှုလုပ်ငန်း အစီအစဉ်များ

(အမျိုးသား + အမျိုးသမီး)

ကျေးရွာ - ကနဦး

အုပ်ချုပ် - ကနဦး

မြို့နယ် - အီး.လီ

ရက်စွဲ - ၀၉.၁၀.၂၀

၁။ ရွာတွင်း ကွန်ကရစ်လမ်း ခင်းခြင်း (ဆည်ကန်)

၂။ အထက ကျောင်းဆောင် မျက်နှာလျက် တပ်ခြင်း

၃။ ကောလိပ် ကွန်ပရက်စ်ခြင်း

၄။ ရွာတွင်း ရေအောက်အောင်း ထူး ခင်း

၅။ အ.ထ.က.ကျောင်း အုတ်တံတိုင်း အာရုံခြင်း

အကျုံးမဝင်သော ဦးစားပေး ဖွံ့ဖြိုး တိုးတက်မှုလုပ်ငန်း အစီအစဉ်များ

၁။ ဆံသ သစ်တန်း (အမျိုးသား + အမျိုးသမီး)

၂။ ကေး + အိုင်ကတ်စက် ပြင်ဆင်တန်း (အမျိုးသား)

၃။ မြေအောက် ရေပေးစနစ် (အမျိုးသမီး)

၇။ ကော်မတီဝင်များရွေးချယ်ခြင်းနှင့် ကျေးရွာ ဖွံ့ဖြိုးရေး အစီအစဉ် ဆောင်ရွက်မှု မှတ်တမ်းဓာတ်ပုံများ



၈။ ကော်မတီဝင်များစာရင်း

ကျေးရွာစီမံကိန်းအထောက်အကူပြုကော်မတီ

ကျေးရွာ - ကဇိုင်း
 ကျေးရွာအုပ်စု - ကဇိုင်း

မြို့နယ် - နီဂါဇီ
 ရက်စွဲ - ၁၉. ၁၀. ၂၀

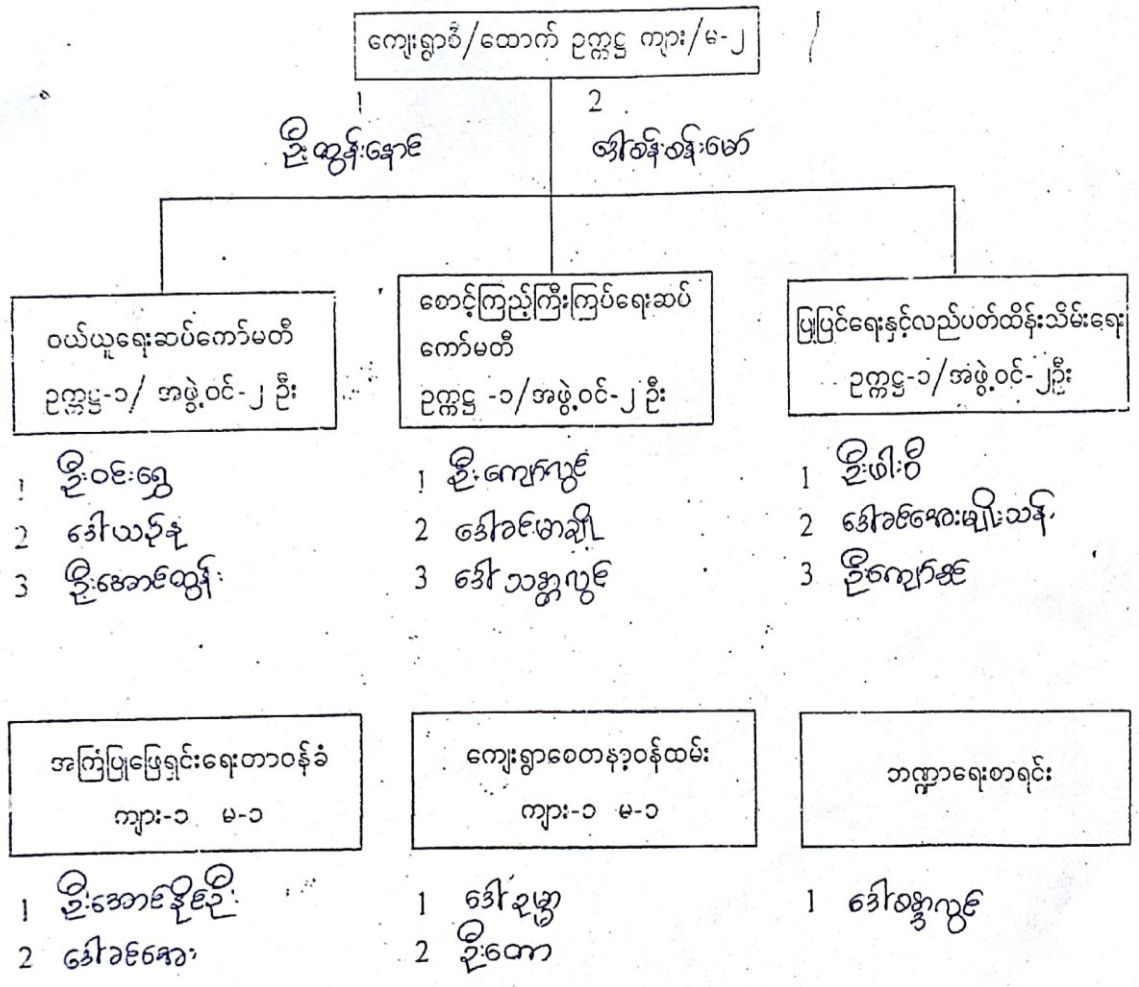

၉။ ကျေးရွာအချက်အလက်ပုံစံ (၁)

7 Year

လူထုဗဟိုပြုစီမံကိန်း၊စီမံကိန်းလက်စွဲ

ပုံစံ-၁ ကျေးရွာအခြေခံအချက်အလက်များ (Form PC 1)

လယ်ညွှန်ချက်/ ကျေးရွာတစ်ရွာသို့ ပထမဆုံး မိတ်ဆက်ခရီးသွားရောက်သောအခါ လူထုစည်းရုံးရေးမှူးသည် ကျေးရွာခေါင်းဆောင်များအားကျေးရွာအချက်အလက်များကိုမေတ္တာရပ်ခံ၍တောင်းခံရသည်။ ဤအချက်အလက်များကိုစီမံကိန်းမိတ်ဆက်အစည်းဝေးပတ်ဝန်းကျင်တောင်းခံရမည့်စီမံကိန်းမိတ်ဆက်အစည်းဝေးတွင် လူထုစည်းရုံးရေးမှူးသည် ဤအချက်အလက်များအားစစ်ဆေးပြီးမှန်ကန်အောင်ပြုလုပ်ရမည်။ ပြီးနောက်တွင် လူထုစည်းရုံးရေးမှူးမှ သတင်းအချက်အလက်ထဲသို့ Tablets မှတစ်ဆင့် ဖြည့်သွင်းရမည်။

ကျေးရွာအုပ်ချုပ်ရေးမှူးအမည် <i>ဦးအောင်အိန်</i>	ကျေးရွာအုပ်ချုပ်ရေးမှူး ၏ဖုန်းနံပါတ်	လူထုစည်းရုံးရေးမှူး၏အမည် <i>ဦးအောင်အိန်</i>
ပြည်နယ်၊တိုင်းဒေသကြီး <i>မန္တလေး</i>	မြို့နယ် <i>အင်းစိန်</i>	ကျေးရွာအုပ်စု <i>ကျေးရွာ</i>

က. လူဦးရေ

လူမျိုးစု	အိမ်ထောင်စုအရေအတွက်	ကိုးကွယ်သည့်ဘာသာ	အိမ်ထောင်စုအရေအတွက်
လူမျိုးစု (၁) <i>ကရင်</i>	၁၀၆	ဘာသာ(၁) <i>မုန့်ကသာ</i>	၁၁၁
လူမျိုးစု (၂) <i>ဗမာ</i>	၅	ဘာသာ(၂) -----	
လူမျိုးစုရော-----		ဘာသာရော-----	

	အမျိုးသား(အရေအတွက်)	အမျိုးသမီးအရေအတွက်
လူဦးရေ	၂၁၉	၂၄၈
အိမ်ထောင်ဦးစီး	၁၀၃	၈

(ခ) လက်လှမ်းမီအသုံးပြုနိုင်သည့်အဆောက်အအုံများ

တစ်သင်ကျောင်း	အမှတ် ခြံမပါ	ကျန်းမာရေး	အမှတ် ခြံမပါ	ဘာသာရေးအဆောက် အအုံ	အမှတ် ခြံမပါ
အထက်တန်းကျောင်း	<input checked="" type="checkbox"/>	ဆေးရုံ	<input type="checkbox"/>	စေတီ	<input checked="" type="checkbox"/>
အလယ်တန်းကျောင်း	<input type="checkbox"/>	ကျန်းမာရေးဌာန	<input type="checkbox"/>	ဘုန်းကြီးကျောင်း	<input checked="" type="checkbox"/>
မူလတန်းကျောင်း	<input type="checkbox"/>	ကျန်းမာရေးဌာနခွဲ	<input checked="" type="checkbox"/>	ဟိန္ဒူဘုရားကျောင်း	<input type="checkbox"/>
မူကြိုကျောင်း	<input checked="" type="checkbox"/>	ဆေးပေးခန်း	<input type="checkbox"/>	ခရစ်ယာန်ကျောင်း	<input type="checkbox"/>
အခြား	<input type="checkbox"/>	အခြား	<input type="checkbox"/>	ဗုဒ္ဓ	<input type="checkbox"/>
				အခြား	<input type="checkbox"/>
မှတ်ချက်		မှတ်ချက်		မှတ်ချက်	



လူထုဝတ်ပြုစီမံကိန်း၊ စီမံကိန်းလက်စွဲ

1 year

(ဂ) ကျွမ်းကျင်သူများမှတ်တမ်း ၊ ကျေးရွာတွင်နေထိုင်သော သို့မဟုတ် တခြားရွာမှလာရောက်သောကျွမ်းကျင်သူများ

(၁) စာဆင်ကျောင်း			(၂) ကျွန်းမားရေး			(၃) လက်မှု ပညာရှင်		
	ရွာတွင်နေထိုင်သူ	အခြားရွာမှလာသူ		ရွာတွင်နေထိုင်သူ	အခြားရွာမှလာသူ		ရွာတွင်နေထိုင်သူ	အခြားရွာမှလာသူ
မူလတန်းပြဆရာ၊ ဆရာမ	<input type="checkbox"/>	<input checked="" type="checkbox"/>	ဆရာဝန်	<input type="checkbox"/>	<input type="checkbox"/>	လက်သမား	<input checked="" type="checkbox"/>	<input type="checkbox"/>
အထက်တန်းပြဆရာ၊ ဆရာမ	<input checked="" type="checkbox"/>	<input checked="" type="checkbox"/>	လက်ထောက်ကျွန်းမားရေးမှူး	<input type="checkbox"/>	<input type="checkbox"/>	ပန်းရံ	<input checked="" type="checkbox"/>	<input type="checkbox"/>
အလယ်တန်းပြဆရာ၊ ဆရာမ	<input checked="" type="checkbox"/>	<input checked="" type="checkbox"/>	အမျိုးသမီးကျွန်းမားရေးဆရာမ	<input checked="" type="checkbox"/>	<input type="checkbox"/>	လျှပ်စစ်ဆိုင်ရာ	<input type="checkbox"/>	<input type="checkbox"/>
မူကြံဆရာ၊ ဆရာမ	<input checked="" type="checkbox"/>	<input type="checkbox"/>	အရံသားရွား	<input type="checkbox"/>	<input type="checkbox"/>	ရေပိုက်သွယ်သူ	<input type="checkbox"/>	<input type="checkbox"/>
အခြား	<input type="checkbox"/>	<input type="checkbox"/>	ပြည်သူ့ကျွန်းမားရေးလုပ်သား (၁)/(၂)	<input type="checkbox"/>	<input type="checkbox"/>	စက်ပြင်ဆရာ	<input checked="" type="checkbox"/>	<input type="checkbox"/>
မှတ်ချက်				မှတ်ချက်				

(ဃ) ကျေးရွာသို့ ရောက်ရှိနိုင်မည့်လမ်းအခြေအနေ / ကျေးရွာတစ်ရွာသည် ၎င်း၏ကျေးရွာအုပ်စုနှင့် ဆက်သွယ်ထားသော လမ်းအခြေအနေ (အောက်ပါတို့ကို ဝိုင်းပါ)

ကျောက်ကြမ်းလမ်း: ကတ္တရာလမ်း
 ကျောက်ခင်းလမ်း: မြေသားလမ်း
 ကွန်ကရစ်လမ်း: လူသွားလမ်း
 မော်တော်ဆိုင်ကယ်လမ်း: အခြား

(င) ကျေးရွာဖွံ့ဖြိုးမှုစီမံချက်

- (၁) လူထုဝတ်ပြုစီမံကိန်းမစတင်မှီ ဤကျေးရွာတွင် ကျေးရွာဖွံ့ဖြိုးမှု စီမံချက်ရှိခဲ့ပါသလား? မရှိပါ
- (၂) ရှိခဲ့ပါလျှင် ဤစီမံချက်ကို မည်သည့် ခုနှစ်တွင်ပြင်ဆင်ခဲ့ပါသနည်း? နှစ် 2005
- (၃) ဤစီမံချက်ကို မြို့နယ်မှအတည်ပြုခဲ့ပါသလား? မပြုခဲ့ပါ

(ဆ) ခရီးအကွာအဝေး

- (၁) ဤကျေးရွာ၏ ဝတ်ပြုမှုမှတ်တမ်းမှတ်တမ်းအထိ ခရီးမိုင်မည်မျှ ကွာဝေးသနည်း? မိုင် ၁၀
 - (၂) ဤကျေးရွာမှ ၎င်းကျေးရွာအုပ်စု၏ ဝတ်ပြုမှုမှတ်တမ်းမှတ်တမ်းအထိ သွားလာရာတွင် ကြာမြင့်သည့် အချိန် မရှိ
- ခြောက်သွေ့ရာသီတွင် ကြာချိန် ----- ထော်လာရီ/မော်တော်ဆိုင်ကယ်/မြေလျှင်/လား/မော်တော်ဘုတ်/အခြား -----
- မိုးရာသီတွင် ကြာချိန် ----- ထော်လာရီ/မော်တော်ဆိုင်ကယ်/မြေလျှင်/လား/မော်တော်ဘုတ်/အခြား -----

(ဇ) ဖတ်ဝန်းကျင်ဆိုင်ရာ သဘာဝဘေးအန္တရာယ်

ဤကျေးရွာတွင် ကြီးကြပ်ခြင်းကဲ့သို့ သဘာဝဘေးအန္တရာယ် ကျရောက်ဖူးခြင်းရှိပါသလား။
 မရှိပါ ရှိပါသည် ရှိလျှင် ဖော်ပြပါ -----



လူထုတော်ပြုစီမံကိန်း၊ စီမံကိန်းလက်စွဲ

(ခ) ကျေးရွာတွင် ငွေ့စည်းထားသော အဖွဲ့အစည်းများ လူထုတော်ပြုစီမံကိန်းမတိုင်မီ ဤကျေးရွာတွင် ကျေးရွာဖွံ့ဖြိုးရေးအတွက် အစိုးရ(သို့)ရွာသားများကိုယ်တိုင်(သို့) စီမံကိန်းတစ်ခုခုမှ ငွေ့စည်းထားသည့် အဖွဲ့အစည်းများရှိပါသလား။

- (၁) ကျွန်ုပ်တို့၏ အဖွဲ့အစည်းကို ဖွဲ့စည်းပေးပါ။
- (၂) စာမျက်နှာတစ်ခုခုဖြင့် ဖော်ပြပါ။
- (၃) ~~ကျေးရွာအတွင်းရှိ အဖွဲ့အစည်း (၆) ဖွဲ့စည်းပေးပါ။~~
- (၄) ~~ကျေးရွာအတွင်းရှိ အဖွဲ့အစည်း (၆) ဖွဲ့စည်းပေးပါ။~~
- (၅) ~~ကျေးရွာအတွင်းရှိ အဖွဲ့အစည်း (၆) ဖွဲ့စည်းပေးပါ။~~

ကျေးရွာခေါင်းဆောင်

အမည် ဦးညွန့်သိန်း
လက်မှတ် [Signature] နေ့စွဲ ၂၆.၂.၂၀၁၆

လူထုစည်းရုံးရေးမှူး

အမည် ဦးအာကဒြိမ်းချစ်
လက်မှတ် [Signature] နေ့စွဲ ၂၆.၂.၂၀၁၆

2 year

ပုံစံ - င - ၁ ကျေးရွာအခြေခံအချက်အလက်များ (Form PC 1)

လမ်းညွှန်ချက်၊ ကျေးရွာတစ်ရွာသို့ ပထမဆုံးမိတ်ဆက်ခရီး သွားရောက်သောအခါ လူထုစည်းရုံးရေးမှူးသည် ကျေးရွာ ခေါင်းဆောင်များအား ပကျေးရွာအချက်အလက်များကို မေတ္တာရပ်ခံ၍ တောင်းဆိုရသည်။ ဤအချက်အလက်များကို စီမံကိန်း မိတ်ဆက်အစည်းအဝေးတိုင်ပင်တောင်းဆိုရမည်။ စီမံကိန်းမိတ်ဆက်အစည်းအဝေးတွင် လူထုစည်းရုံးရေးမှူးသည် ဤအချက်အလက် များအား စစ်ဆေးပြီး မှန်ကန်အောင်ပြုလုပ်ရမည်။ ပြီးနောက်တွင် လူထုစည်းရုံးရေးမှူးမှ သတင်းအချက်အလက်ထံသို့ Tablets မှ တဆင့် ဖြည့်သွင်းရမည်။

ကျေးရွာခေါင်းဆောင် အမည် ဒေါ်အေးအေး	ကျေးရွာခေါင်းဆောင်၏ ဖုန်းနံပါတ် ၀၅ ၅၆၃၂၇၇၆၃၄	လူထုစည်းရုံးရေးမှူး၏ အမည် ဒေါ်အေးအေး
ပြည်နယ်၊တိုင်းဒေသကြီး ဗဟို	မြို့နယ် ကျေးရွာအုပ်စု ကျေးရွာ	ကျေးရွာ ကျေးရွာ

ကား လူဦးရေ

လူမျိုးစု	အိမ်ထောင်စုအရေအတွက်	ကိုးကွယ်သည့်ဘာသာ	အိမ်ထောင်စုအရေအတွက်
လူမျိုးစု (၁) - ကရင်	၁၀၉	ဘာသာ (၁) - ဗုဒ္ဓဘာသာ	၁၁၄
လူမျိုးစု (၂) - မာ	၅	ဘာသာ (၂) -	
လူမျိုးစု (၃) -		ဘာသာ (၃) -	
လူမျိုးစုရော		ဘာသာရော	
အခြား	အရေအတွက်		
မသန်ပွမ်းသူများ	၉		
သက်ကြီးရွယ်အိုများ (၆၅ နှစ် နှင့် အထက်)	၅၆		
စစ်ဘေးရှောင်	၁၁		

	အမျိုးသား (အရေအတွက်)	အမျိုးသမီး (အရေအတွက်)
လူဦးရေ		
လူမျိုးစု (၁) - ကရင်	၂၂၁	၂၅၁
လူမျိုးစု (၂) - မာ	၆	၉
လူမျိုးစု (၃) -		
အခြား		
အိမ်ထောင်စုဦးစီး	၁၀၆	၉

(ခ) အခြေခံအဆောက်အအုံ အသုံးအဆောင်များ

စာသင်ကျောင်း	အမှတ် ခြံမိ	ကျန်းမာရေး	အမှတ် ခြံမိ	ဘာသာရေး အဆောက် အအုံများ	အမှတ် ခြံမိ
--------------	----------------	------------	----------------	----------------------------	----------------

2 year

အထက်တန်းကျောင်း	<input checked="" type="checkbox"/>	ဆေးရုံ	<input type="checkbox"/>	စေတီ	<input checked="" type="checkbox"/>
အလယ်တန်းကျောင်း	<input type="checkbox"/>	ကျန်းမာရေးဌာန	<input type="checkbox"/>	ဘုန်းကြီးကျောင်း	<input checked="" type="checkbox"/>
မူလတန်းကျောင်း	<input type="checkbox"/>	ကျန်းမာရေးဌာနခွဲ	<input checked="" type="checkbox"/>	ဟိန္ဒူဘုရားကျောင်း	<input type="checkbox"/>
မူကြိုကျောင်း	<input checked="" type="checkbox"/>	ဆေးပေးခန်း	<input type="checkbox"/>	ခရစ်ယာန်ကျောင်း	<input type="checkbox"/>
အခြား	<input type="checkbox"/>	အခြား	<input type="checkbox"/>	ဗလီ	<input type="checkbox"/>
				အခြား	<input type="checkbox"/>
မှတ်ချက်		မှတ်ချက်		မှတ်ချက်	

(ဂ) ကျွမ်းကျင်သူများမှတ်တမ်း (ကျေးရွာတွင်နေထိုင်သော သို့မဟုတ် တခြားရွာမှလာရောက်သော ကျွမ်းကျင်သူများ)

(၁) စာသင်ကျောင်း			(၂) ကျန်းမာရေး			(၃) လက်မှုပညာရှင်		
	ရွာတွင်နေထိုင်သူ	အခြားရွာမှလာသူ		ရွာတွင်နေထိုင်သူ	အခြားရွာမှလာသူ		ရွာတွင်နေထိုင်သူ	အခြားရွာမှလာသူ
မူလတန်းပြဆရာ/မ	<input type="checkbox"/>	<input checked="" type="checkbox"/>	ဆရာဝန်	<input type="checkbox"/>	<input type="checkbox"/>	လက်သမား	<input checked="" type="checkbox"/>	<input type="checkbox"/>
အထက်တန်းပြဆရာ/မ	<input checked="" type="checkbox"/>	<input checked="" type="checkbox"/>	လက်ထောက်ကျန်းမာရေးမှူး	<input type="checkbox"/>	<input type="checkbox"/>	ပန်းရံ	<input checked="" type="checkbox"/>	<input type="checkbox"/>
အလယ်တန်းပြဆရာ/မ	<input checked="" type="checkbox"/>	<input checked="" type="checkbox"/>	အမျိုးသမီးကျန်းမာရေးဆရာမ	<input checked="" type="checkbox"/>	<input type="checkbox"/>	လှုပ်စစ်ကျွမ်းကျင်သမား	<input type="checkbox"/>	<input type="checkbox"/>
မူကြိုဆရာ/မ	<input checked="" type="checkbox"/>	<input type="checkbox"/>	သားဖွားဆရာမ	<input type="checkbox"/>	<input type="checkbox"/>	ရေပိုက်သွယ်သူ	<input type="checkbox"/>	<input type="checkbox"/>
အခြား	<input type="checkbox"/>	<input type="checkbox"/>	ပြည်သူ့ကျန်းမာရေးလုပ်သား	<input type="checkbox"/>	<input type="checkbox"/>	စက်ပြင်ဆရာ	<input checked="" type="checkbox"/>	<input type="checkbox"/>
မှတ်ချက်			မှတ်ချက်			မှတ်ချက်		

(ဃ) ကျေးရွာသို့ ရောက်ရှိနိုင်သည့် လမ်းအခြေအနေ / ကျေးရွာဟစ်ရွာသည် ၎င်း၏ ကျေးရွာအုပ်စုနှင့် ဆက်သွယ်ထားသော လမ်းအခြေအနေ (အောက်ပါတို့ကိုပိုင်းပါ)

ကျောက်ကြမ်းလမ်း ကတ္တရာလမ်း ကွန်ကရစ်လမ်း မော်တော်ဆိုင်ကယ်လမ်း
 ကျောက်ခင်းလမ်း မြေသားလမ်း လူသွားလမ်း အခြား _____

(င) ကျေးရွာဖွံ့ဖြိုးမှုစီမံချက်

- (၁) လူထုပဟိုပြုစီမံကိန်းမစတင်မှီ ဤကျေးရွာတွင်ကျေးရွာဖွံ့ဖြိုးမှု စီမံချက်ရှိခဲ့ပါသလား? ပိုင်းပါ
ရှိပါသည်/မရှိပါ/မသိပါ
- (၂) ရှိခဲ့ပါလျှင် ဤစီမံချက်ကို မည်သည့် ခုနှစ်တွင်ပြင်ဆင်ခဲ့ပါသနည်း? နှစ် ၂၀၀၅ / မသိပါ
- (၃) ဤစီမံချက်ကို မြို့နယ်မှအတည်ပြုခဲ့ပါသလား? (ပြုခဲ့ပါသည်) မပြုခဲ့ပါ / မသိပါ

(စ) ခရီးအကွာအဝေး

- (၁) ဤကျေးရွာ၏ဗဟိုမှ ၎င်းကျေးရွာအုပ်စု၏ဗဟိုအထိ ခရီးခိုင်မည်မျှကွာဝေးသနည်း? မိုင် --- ၀ --- / မသိပါ
- (၂) ဤကျေးရွာမှ ၎င်းကျေးရွာအုပ်စုဗဟိုအထိ သွားလာရာတွင်ကြာမြင့်သည့်အချိန်။

ခြောက်သွေ့ရာသီတွင်ကြာချိန် ----- ထော်လာရီ/မော်တော်ဆိုင်ကယ်/မြေလျင်/လား/မော်တော်ဘုတ်/
အခြား -----

မိုးရာသီတွင်ကြာချိန် ----- ထော်လာရီ/မော်တော်ဆိုင်ကယ်/မြေလျင်/လား/မော်တော်ဘုတ်/
အခြား -----

2 year

(ဆ) ပတ်ဝန်းကျင်ဆိုင်ရာ သဘာဝဘေးအန္တရာယ်

ဤကျေးရွာတွင် ရေကြီးခြင်းကဲ့သို့ သဘာဝဘေးအန္တရာယ်ကူးရောက်ဖူးခြင်း ရှိပါသလား။

မရှိပါ ရှိပါသည် ရှိလျှင်ဖော်ပြပါ -----

(ဇ) ကျေးရွာတွင် ဖွဲ့စည်းထားသော အဖွဲ့အစည်းများ

လူထုပတ်ဝန်းကျင်ဆိုင်ရာ ဤကျေးရွာတွင် ကျေးရွာဖွံ့ဖြိုးရေးအတွက် အစိုးရ (သို့) ရွာသားများကိုယ်တိုင်(သို့) စီမံကိန်းတစ်ခုခုမှ

ဖွဲ့စည်းထားသည့် အဖွဲ့အစည်းများရှိပါသလား။ ဖွဲ့စည်းရေးအဖွဲ့အစည်းများအဖွဲ့အစည်း ၁ ဖွဲ့

(၁) World Vision (ကျေးရွာ သူငယ်သူငယ် အားဖြူကုစောင့်ရှောက်ရေး)

(၂) -----

(ဈ) အထွေထွေအုပ်ချုပ်ရေး ဦးစီးဌာန (GAD) မှ မှတ်တမ်းတင်ထားခြင်း

ဤကျေးရွာသည် အထွေထွေအုပ်ချုပ်ရေး ဦးစီးဌာန (GAD) မှ မှတ်တမ်းတင်ထားမှု ရှိပါသလား။

မရှိပါ ရှိပါသည်

ကျေးရွာခေါင်းဆောင်

အမည် ဦးဇော်စွ

လက်မှတ် [Signature] နေ့စွဲ ၁၃.၁.၂၀၁၇

လူထုဝန်းရုံးရေးမှူး

အမည် ဦးအောင်မြင်

လက်မှတ် [Signature] နေ့စွဲ ၁၃.၁.၂၀၁၇

ပုံစံ - ၈ - ၁ ကျေးရွာအခြေခံအချက်အလက်များ (Form PC 1)

3 year

လမ်းညွှန်ချက်၊ ကျေးရွာတစ်ရွာသို့ ပထမဆုံးမိတ်ဆက်ခရီး သွားရောက်သောအခါ လူထုစည်းရုံးရေးမှူးသည် ကျေးရွာ ခေါင်းဆောင်များအား ကျေးရွာအချက်အလက်များကို မေတ္တာရပ်ခံ၍ တောင်းခံရသည်။ ဤအချက်အလက်များကို စီမံကိန်း မိတ်ဆက်အစည်းဝေးမတိုင်မီတောင်းခံရမည်။ စီမံကိန်းမိတ်ဆက်အစည်းဝေးတွင် လူထုစည်းရုံးရေးမှူးသည် ဤအချက်အလက် များအား စစ်ဆေးပြီး မှန်ကန်အောင်ပြုလုပ်ရမည်။ ပြီးနောက်တွင် လူထုစည်းရုံးရေးမှူးမှ သတင်းအချက်အလက်ထံသို့ Tablets မှ တဆင့် ဖြည့်သွင်းရမည်။

ကျေးရွာခေါင်းဆောင် အမည် ဦးကျော်ဦး	ကျေးရွာခေါင်းဆောင်၏ ဖုန်းနံပါတ် 09 444138316	လူထုစည်းရုံးရေးမှူး၏ အမည် ဦးအောင်မြင်းချစ်
ပြည်နယ်တိုင်းဒေသကြီး ဦး	မြို့နယ် ကလေး	ကျေးရွာအုပ်စု ကလေး

လူမျိုးစု	အိမ်ထောင်စုအရေအတွက်	ကိုးကွယ်သည့်ဘာသာ	အိမ်ထောင်စုအရေအတွက်
လူမျိုးစု (၁) --- ကျဉ်း	၁၀၉	ဘာသာ (၁) မုန့်ကယာ	၁၁၄
လူမျိုးစု (၂) --- မဟာ	၅	ဘာသာ (၂) -----	
လူမျိုးစု (၃) -----		ဘာသာ (၃) -----	
လူမျိုးစုရော -----		ဘာသာရော -----	
အခြား	အရေအတွက်		
မသန်စွမ်းသူများ	၉		
သက်ကြီးရွယ်အိုများ (၆၅ နှစ် နှင့် အထက်)	၅၆		
စစ်ဘေးရှောင်			

	အမျိုးသား (အရေအတွက်)	အမျိုးသမီး (အရေအတွက်)
လူမျိုးစု (၁) --- ကျဉ်း	၂၂၁	၂၅၁
လူမျိုးစု (၂) --- မဟာ	၆	၉
လူမျိုးစု (၃) -----		
အခြား		
အိမ်ထောင်စုစီး	၁၀၉	၉

(ခ) အခြေခံအဆောက်အအုံ အသုံးအဆောင်များ

စာသင်ကျောင်း	အမှတ် ခြံပိ	ကျန်းမာရေး	အမှတ် ခြံပိ	ဘာသာရေး အဆောက် အအုံများ	အမှတ် ခြံပိ
အထက်တန်းကျောင်း	<input checked="" type="checkbox"/>	ဆေးရုံ	<input type="checkbox"/>	စေတီ	<input checked="" type="checkbox"/>
အလယ်တန်းကျောင်း	<input type="checkbox"/>	ကျန်းမာရေးဌာန	<input type="checkbox"/>	ဘုန်းကြီးကျောင်း	<input checked="" type="checkbox"/>

3 year

မူလတန်းကျောင်း	<input type="checkbox"/>	ကျန်းမာရေးဌာနခွဲ	<input checked="" type="checkbox"/>	ဟိန္ဒူဘုရားကျောင်း	<input type="checkbox"/>
မူကြိုကျောင်း	<input type="checkbox"/>	ဆေးပေးခန်း	<input type="checkbox"/>	ခရစ်ယာန်ကျောင်း	<input type="checkbox"/>
အခြား	<input type="checkbox"/>	အခြား	<input type="checkbox"/>	ဗလီ	<input type="checkbox"/>
				အခြား	<input type="checkbox"/>
မှတ်ချက်		မှတ်ချက်		မှတ်ချက်	

(ဂ) ကျွမ်းကျင်သူများမှတ်တမ်း (ကျေးရွာတွင်နေထိုင်သော သို့မဟုတ် တခြားရွာမှလာရောက်သော ကျွမ်းကျင်သူများ)

(ခ) စာသင်ကျောင်း			(၂) ကျန်းမာရေး			(၃) လက်မှုပညာရှင်		
	ရွာတွင်နေထိုင်သူ	အခြားရွာမှလာသူ		ရွာတွင်နေထိုင်သူ	အခြားရွာမှလာသူ		ရွာတွင်နေထိုင်သူ	အခြားရွာမှလာသူ
မူလတန်းပြဆရာ/မ	<input type="checkbox"/>	<input checked="" type="checkbox"/>	ဆရာဝန်	<input type="checkbox"/>	<input type="checkbox"/>	လက်သမား	<input checked="" type="checkbox"/>	<input type="checkbox"/>
အထက်တန်းပြဆရာ/မ	<input checked="" type="checkbox"/>	<input checked="" type="checkbox"/>	လက်ထောက်ကျန်းမာရေးမှူး	<input type="checkbox"/>	<input type="checkbox"/>	ပန်းရံ	<input checked="" type="checkbox"/>	<input type="checkbox"/>
အလယ်တန်းပြဆရာ/မ	<input checked="" type="checkbox"/>	<input checked="" type="checkbox"/>	အမျိုးသမီးကျန်းမာရေးဆရာမ	<input checked="" type="checkbox"/>	<input type="checkbox"/>	လျှပ်စစ်ကျွမ်းကျင်၊ ဖိသမား	<input type="checkbox"/>	<input type="checkbox"/>
မူကြိုဆရာ/မ	<input checked="" type="checkbox"/>	<input type="checkbox"/>	သားဖွားဆရာမ	<input type="checkbox"/>	<input type="checkbox"/>	ရေပိုက်သူယ်သူ	<input type="checkbox"/>	<input type="checkbox"/>
အခြား	<input type="checkbox"/>	<input type="checkbox"/>	ပြည်သူ့ကျန်းမာရေးလုပ်သား	<input type="checkbox"/>	<input type="checkbox"/>	စက်ပြင်ဆရာ	<input checked="" type="checkbox"/>	<input type="checkbox"/>
မှတ်ချက်			မှတ်ချက်			မှတ်ချက်		

(ဃ) ကျေးရွာသို့ ရောက်ရှိနိုင်သည့် လမ်းအခြေအနေ / ကျေးရွာတစ်ရွာသည် ၎င်း၏ ကျေးရွာအုပ်စုနှင့် ဆက်သွယ်ထားသော လမ်းအခြေအနေ (အောက်ပါတို့ကိုစိုင်းပါ)

ကျောက်ကြမ်းလမ်း: ကတ္တရာလမ်း ကွန်ကရစ်လမ်း မော်တော်ဆိုင်ကယ်လမ်း: _____
 ကျောက်ခင်းလမ်း: မြေသားလမ်း လူသွားလမ်း: _____ အခြား: _____

(င) ကျေးရွာဖွံ့ဖြိုးမှုစီမံချက်

- (၁) လူထုဗဟိုပြုစီမံကိန်းမစတင်မီ ဤကျေးရွာတွင်ကျေးရွာဖွံ့ဖြိုးမှု စီမံချက်ရှိခဲ့ပါသလား? ရှိပါသည်/မရှိပါ/မသိပါ
- (၂) ရှိခဲ့ပါလျှင် ဤစီမံချက်ကို မည်သည့် ခုနှစ်တွင်ပြင်ဆင်ခဲ့ပါသနည်း? နှစ် ၂၀၁၅/မသိပါ
- (၃) ဤစီမံချက်ကို မြို့နယ်မှအတည်ပြုခဲ့ပါသလား? ပြုခဲ့ပါသည်/မပြုခဲ့ပါ /မသိပါ

(စ) ခရီးအကွာအဝေး

- (၁) ဤကျေးရွာ၏ဗဟိုမှ ၎င်းကျေးရွာအုပ်စု၏ဗဟိုအထိ ခရီးမိုင်မည်မျှကွာဝေးသနည်း? မိုင် ၁.၀၀/မသိပါ
- (၂) ဤကျေးရွာမှ ၎င်းကျေးရွာအုပ်စုဗဟိုအထိ သွားလာရာတွင်ကြာမြင့်သည့်အချိန်။

ခြောက်သွေ့ရာသီတွင်ကြာချိန်----- ထော်လာရီ/မော်တော်ဆိုင်ကယ်/ခြေလျင်/လား/မော်တော်ဘုတ်/
 အခြား: -----
 မိုးရာသီတွင်ကြာချိန်----- ထော်လာရီ/မော်တော်ဆိုင်ကယ်/ခြေလျင်/လား/မော်တော်ဘုတ်/
 အခြား: -----

(ဆ) ပတ်ဝန်းကျင်ဆိုင်ရာ သဘာဝဘေးအန္တရာယ်

3 year

ဤကျေးရွာတွင် ရေကြီးခြင်းကဲ့သို့ သဘာဝဘေးအန္တရာယ်ကျရောက်ဖူးခြင်း ရှိပါသလား။

မရှိပါ ရှိပါသည် ရှိလျှင်ဖော်ပြပါ -----

(ဇ) ကျေးရွာတွင် ဖွဲ့စည်းထားသော အဖွဲ့အစည်းများ

လူထုဗဟိုပြုစီမံကိန်းမတိုင်မီ ဤကျေးရွာတွင် ကျေးရွာဖွံ့ဖြိုးရေးအတွက် အစိုးရ (သို့) ရွာသားများကိုယ်တိုင်(သို့) စီမံကိန်းတစ်ခုခုမှ ဖွဲ့စည်းထားသည့် အဖွဲ့အစည်းများရှိပါသလား။

(၁) ----- world vision (ကလေးသူငယ် ဖွံ့ဖြိုးရေးအဖွဲ့အစည်း) -----

(၂) ----- CDD CED (မျိုးစေ့ပျံ့နှံ့ရေးအဖွဲ့အစည်း) -----

(ဈ) အထွေထွေအုပ်ချုပ်ရေး ဦးစီးဌာန (GAD) မှ မှတ်တမ်းတင်ထားခြင်း

ဤကျေးရွာသည် အထွေထွေအုပ်ချုပ်ရေး ဦးစီးဌာန (GAD) မှ မှတ်တမ်းတင်ထားမှု ရှိပါသလား။

မရှိပါ ရှိပါသည်

ကျေးရွာခေါင်းဆောင်

အမည် ဦးဇော်စွာ

လက်မှတ် [Signature] ဇန်နဝါရီ ၈၊ ၂၀၂၃

လူထုစည်းရုံးရေးမှူး

အမည် ဦးအောင်မြင်အောင်

လက်မှတ် [Signature] ဇန်နဝါရီ ၈၊ ၂၀၂၃

4 year

ပုံစံ - ၀ - ၁ ကျေးရွာအခြေခံအချက်အလက်များ (Form PC 1)

လမ်းညွှန်ချက်၊ ကျေးရွာတစ်ရွာသို့ ပထမဆုံးမိတ်ဆက်ခန်း သွားရောက်သောအခါ လူထုစည်းရုံးရေးမှူးသည် ကျေးရွာ ခေါင်းဆောင်များအား ကျေးရွာအချက်အလက်များကို ဖေဖော်ဝါရီလအတွင်း တောင်းခံရသည်။ ဤအချက်အလက်များကို စီမံကိန်း မိတ်ဆက်အစည်းဝေးမတိုင်မီတောင်းခံရမည်။ စီမံကိန်းမိတ်ဆက်အစည်းဝေးတွင် လူထုစည်းရုံးရေးမှူးသည် ဤအချက်အလက် များအား စစ်ဆေးပြီး မှန်ကန်အောင်ပြုလုပ်ရမည်။ ပြီးနောက်တွင် လူထုစည်းရုံးရေးမှူးမှ သတင်းအချက်အလက်ထဲသို့ Tablets မှ တဆင့် ဖြည့်သွင်းရမည်။

ကျေးရွာခေါင်းဆောင် အမည် <u>ဦးဇော်စွ</u>	ကျေးရွာခေါင်းဆောင်၏ ဖုန်းနံပါတ် <u>၀၇ ၄၄၇၂၃၈၃၁၆</u>	လူထုစည်းရုံးရေးမှူး၏ အမည် <u>အောင်ကျော်စွာ</u>
ပြည်နယ်/တိုင်းဒေသကြီး <u>ဗဟို</u>	မြို့နယ် <u>ကလေး</u>	ကျေးရွာအုပ်စု <u>ကလေး</u>

လူဦးရေ	အိမ်ထောင်စုအရေအတွက်	ကိုးကွယ်သည့်ဘာသာ	အိမ်ထောင်စုအရေအတွက်
လူမျိုးစု (၁) <u>ဗမာ</u>	<u>၁၀၉</u>	ဘာသာ (၁) <u>ဗုဒ္ဓဘာသာ</u>	<u>၁၁၄</u>
လူမျိုးစု (၂) <u>မွန်</u>	<u>၅</u>	ဘာသာ (၂) -----	
လူမျိုးစု (၃) -----		ဘာသာ (၃) -----	
လူမျိုးစုရော -----		ဘာသာရော -----	
အခြား			
	အရေအတွက်		
မသန်စွမ်းသူများ	<u>၉</u>		
သက်ကြီးရွယ်အိုများ (၆၅ နှစ် နှင့် အထက်)	<u>၅၈</u>		
စစ်ဘေးရှောင်	<u>၁၁</u>		

	အမျိုးသား (အရေအတွက်)	အမျိုးသမီး (အရေအတွက်)
လူဦးရေ		
လူမျိုးစု (၁) <u>ဗမာ</u>	<u>၂၂၄</u>	<u>၂၅၅</u>
လူမျိုးစု (၂) <u>မွန်</u>	<u>၇</u>	<u>၁၁</u>
လူမျိုးစု (၃) -----		
အခြား		
အိမ်ထောင်စုဦးစီး	<u>၁၀၅</u>	<u>၉</u>

4 year

(ခ) အခြေခံအဆောက်အအုံ အသုံးအဆောင်များ

စာသင်ကျောင်း	အမှတ် ခြံပိ	ကျန်းမာရေး	အမှတ် ခြံပိ	ဘာသာရေး အဆောက် အအုံများ	အမှတ် ခြံပိ
မူကြံကျောင်း	<input type="checkbox"/>	တိုက်နယ်ဆေးရုံ	<input type="checkbox"/>	ဝေတီ	<input checked="" type="checkbox"/>
မူလတန်းကျောင်း	<input type="checkbox"/>	ကျန်းမာရေးဌာန	<input type="checkbox"/>	ဘုန်းကြီးကျောင်း	<input checked="" type="checkbox"/>
မူလွန်ကျောင်း	<input type="checkbox"/>	ကျန်းမာရေးဌာနခွဲ	<input checked="" type="checkbox"/>	ဟိန္ဒူဘုရားကျောင်း	<input type="checkbox"/>
အလယ်တန်းကျောင်း	<input type="checkbox"/>	ဆေးပေးခန်း	<input type="checkbox"/>	ခရစ်ယာန်ကျောင်း	<input type="checkbox"/>
လယ်လွန်ကျောင်း	<input type="checkbox"/>	အခြား	<input type="checkbox"/>	ဗလီ	<input type="checkbox"/>
အထက်တန်းကျောင်း	<input checked="" type="checkbox"/>			အခြား	<input type="checkbox"/>
အခြား	<input type="checkbox"/>				
မှတ်ချက်		မှတ်ချက်		မှတ်ချက်	

(ဂ) ကျွမ်းကျင်သူများမှတ်တမ်း (ကျေးရွာတွင်နေထိုင်သော သို့မဟုတ် တခြားရွာမှလာရောက်သော ကျွမ်းကျင်သူများ)

(ခ) စာသင်ကျောင်း			(၂) ကျန်းမာရေး			(၃) လက်မှုပညာရှင်		
	ရွာတွင်နေ ထိုင်သူ	အခြားရွာမှ လာသူ		ရွာတွင်နေ ထိုင်သူ	အခြား ရွာမှ လာသူ		ရွာတွင် နေထိုင်သူ	အခြားရွာ မှလာသူ
မူလတန်းပြဆရာ/မ	<input type="checkbox"/>	<input checked="" type="checkbox"/>	ဆရာဝန်	<input type="checkbox"/>	<input type="checkbox"/>	လက်သမား	<input checked="" type="checkbox"/>	<input type="checkbox"/>
အထက်တန်းပြဆရာ/မ	<input checked="" type="checkbox"/>	<input checked="" type="checkbox"/>	လက်ထောက် ကျန်းမာရေးမှူး	<input type="checkbox"/>	<input type="checkbox"/>	ပန်းရံ	<input checked="" type="checkbox"/>	<input type="checkbox"/>
အလယ်တန်းပြဆရာ/မ	<input checked="" type="checkbox"/>	<input checked="" type="checkbox"/>	အမျိုးသမီးကျန်းမာရေး ဆရာမ	<input checked="" type="checkbox"/>	<input type="checkbox"/>	လျှပ်စစ်ကျွမ်းကျင်၊ မီးသမား	<input type="checkbox"/>	<input type="checkbox"/>
မူကြံဆရာ/မ	<input checked="" type="checkbox"/>	<input type="checkbox"/>	သားဖွားဆရာမ	<input type="checkbox"/>	<input type="checkbox"/>	ရေပိုက်သွယ်သူ	<input type="checkbox"/>	<input type="checkbox"/>
အခြား	<input type="checkbox"/>	<input type="checkbox"/>	ပြည်သူ့ကျန်းမာရေးလုပ်သား	<input type="checkbox"/>	<input type="checkbox"/>	တက်ပြင်ဆရာ	<input checked="" type="checkbox"/>	<input type="checkbox"/>
			မှတ်ချက်			မှတ်ချက်		

(ဃ) ကျေးရွာသို့ ရောက်ရှိနိုင်သည့် လမ်းအခြေအနေ / ကျေးရွာတစ်ရွာသည် ၎င်း၏ ကျေးရွာအုပ်စုနှင့် ဆက်သွယ်ထားသော လမ်းအခြေအနေ (အောက်ပါပုံကိုဖိုင်းပါ)

ကျောက်ကြမ်းလမ်း: ကတ္တရာလမ်း: ကွန်ကရစ်လမ်း: မော်တော်ဆိုင်ကယ်လမ်း:
 ကျောက်ခင်းလမ်း: မြေသားလမ်း: လူသွားလမ်း: အခြား: _____

(င) ကျေးရွာဖွံ့ဖြိုးမှုစီမံချက်

- (၁) လူထုပဏာမပြုစီမံကိန်းမစတင်မီ ဤကျေးရွာတွင်ကျေးရွာဖွံ့ဖြိုးမှု စီမံချက်ရှိခဲ့ပါသလား? ဝိုင်းပါ
(ရှိပါသည်)/မရှိပါ/မသိပါ
- (၂) ရှိခဲ့ပါလျှင် ဤစီမံချက်ကို မည်သည့် ခုနှစ်တွင်ပြင်ဆင်ခဲ့ပါသနည်း? နှစ်-၂၀၀၅-/မသိပါ
- (၃) ဤစီမံချက်ကို မြို့နယ်မှအတည်ပြုခဲ့ပါသလား? (ပြုခဲ့ပါသည်)/မပြုခဲ့ပါ /မသိပါ

(၈) ခရီးအကွာအဝေး

- (၁) ဤကျေးရွာ၏ပဟိုမှ ၎င်းကျေးရွာအုပ်စု၏ပဟိုအထိ ခရီးခိုင်မည်မျှတွာပေးသနည်း? မိုင်-----/ပေမီတာ
- (၂) ဤကျေးရွာမှ ၎င်းကျေးရွာအုပ်စုပဟိုအထိ သွားလာရာတွင်ကြာမြင့်သည့်အချိန်

ခြောက်သွေ့ ရာသီတွင်ကြာချိန်----- ထော်လာဂျီ/မော်တော်ဆိုင်ကယ်/ခြေလျင်/လမ်း/မော်တော်ဆိုင်/အခြား-----

မိုးရာသီတွင်ကြာချိန်----- ထော်လာဂျီ/မော်တော်ဆိုင်ကယ်/ခြေလျင်/လမ်း/မော်တော်ဆိုင်/အခြား-----

(ဆ) ပတ်ဝန်းကျင်ဆိုင်ရာ သဘာဝဘေးအန္တရာယ်

ဤကျေးရွာတွင် ရေကြီးခြင်းကဲ့သို့ သဘာဝဘေးအန္တရာယ်ကျရောက်ဖူးခြင်း ရှိပါသလား။

မရှိပါ ရှိပါသည် ရှိလျှင်ဖော်ပြပါ-----

(ဇ) ကျေးရွာတွင် ဖွဲ့စည်းထားသော အဖွဲ့အစည်းများ

လူထုပဟိုပြုမိမိမိမိ ဤကျေးရွာတွင် ကျေးရွာဖွံ့ဖြိုးရေးအတွက် အစိုးရ (သို့) ရွာသားများတိုယ်တိုင်(သို့) စီမံကိန်းထပ်မံမှု ဖွဲ့စည်းထားသည့် အဖွဲ့အစည်းများရှိပါသလား။

- (၁) Wald vision Center သူပျော်ဖွံ့ဖြိုးရေးအဖွဲ့
- (၂) CDP (စတုရန်းပုံ) မြို့နယ်အဖွဲ့

(ဈ) အထွေထွေအုပ်ချုပ်ရေး ဦးစီးဌာန (GAD) မှ မှတ်တမ်းတင်ထားခြင်း

ဤကျေးရွာသည် အထွေထွေအုပ်ချုပ်ရေး ဦးစီးဌာန (GAD) မှ မှတ်တမ်းတင်ထားမှု ရှိပါသလား။

မရှိပါ ရှိပါသည်

ကျေးရွာခေါင်းဆောင်

အမည် ဦးအောင်

လက်မှတ် [Signature] နေ့. ၁၉. ၂၀. ၁၈

လူထုစည်းရုံးရေးမှူး

အမည် ဦးအောင်

လက်မှတ် [Signature] နေ့. ၁၉. ၂၀. ၁၈

၁၀။ စီမံကိန်း အချိန်စက်ဝန်းအချိန်ဇယား (ပုံစံ ၂)

ပုံစံ ၀-၂ - စီမံကိန်းစက်ဝန်းအချိန်ဇယား (PC 2)

လမ်းညွှန်ချက်သက်ဆိုင်ရာလူထုစည်းရုံးရေးပျံ့/လက်ထောက်နည်းပညာနည်းပညာပျံ့ပျားမှ စီမံကိန်းစက်ဝန်းအဆင့်တစ်ခုစီ ငြိမ်းတိုင်းကျေးရွာနှင့် ကျေးရွာအုပ်စု အတွက်ကျိပ်စံကိုဖြည့်သွင်းရမည်။

စည်းရုံးရေးပျံ့/ဝန်ထမ်း အမည် ဦးအောင်မြင်၊ ချ်၊ ဖ်၊

နေ့ရက် ၂၀၂၀.၀၈.၂၀၂၀

စက်ဝန်းအားအမှတ်ခြိပ်ပါ စက်ဝန်း(၁) စက်ဝန်း(၂) စက်ဝန်း(၃) စက်ဝန်း(၄)

ပြည်နယ်/တိုင်း မွန်၊ မြို့နယ် ဘိုးလင်း၊ ကျေးရွာအုပ်စု ကချင်၊ ကျေးရွာ ကချင်

စီမံကိန်းဆောင်ရွက်မှုအဆင့်များ	နေ့ရက်		အစည်းအဝေးတွင်တက်ရောက်သူအရေအတွက်			
	စတင်သည့်နေ့	ပြီးဆုံးသည့်နေ့	အမျိုးသားအရေအတွက်	အမျိုးသမီးအရေအတွက်	အိမ်ထောင်စုအရေအတွက်	လူမျိုးစုတက်ရောက်သူအရေအတွက်နှင့် လူမျိုးစုအမည်
၁. ကျေးရွာစီမံကိန်း မိတ်ဆက်အစည်းအဝေး	၂၀.၀၈.၂၀၂၀	၂၅.၀၈.၂၀၂၀	၂	၄	၅	ကချင် ၅
၂. ကျေးရွာဖွံ့ဖြိုးရေး စီမံချက်ရေးဆွဲခြင်း အစည်းအဝေး	၂၆.၀၈.၂၀၂၀	၂၆.၀၈.၂၀၂၀	၁၂	၄၅	၅၇	ကချင် ၅၇
၃. ကျေးရွာအုပ်စု လုပ်ငန်း ဆုံးဖြတ်ချက်ချသည့်အစည်းအဝေး	၂၉.၀၈.၂၀၂၀	၂၇.၀၈.၂၀၂၀	၉	၁၁	၂၀	ကချင် ၂၀
၄. မြို့နယ်အဆင့်စီမံကိန်းရေးဆွဲရေးနှင့်အကောင်အထည်ဖော်ရေးကော်မတီ၏ စီမံကိန်း သုံးသပ်မှုအစည်းအဝေး	၁၀.၀၉.၂၀၂၀	၉.၇.၂၀၂၀	မလို	မလို	မလို	မလို
၅. မြို့နယ် စီမံကိန်းရေးဆွဲရေးနှင့်အကောင်အထည်ဖော်ရေးကော်မတီ၏ဆုံးဖြတ်မှုကို ရွာသို့ အသိပေးအကြောင်းကြားသည့်အစည်းအဝေး	၁၇.၁၀.၂၀၂၀	၁၇.၇.၂၀၂၀	၁၄	၅၂	၆၆	ကချင် ၆၆
၆. စီမံကိန်းလုပ်ငန်းခွဲစီမံချက်ရေးဆွဲခြင်း အစည်းအဝေး	မလို	မလို	မလို	မလို	မလို	မလို
၆.၁။ စီမံကိန်းလုပ်ငန်း အကောင်အထည်ဖော်ရေးအစီအစဉ် ရေးဆွဲခြင်း	၁၈.၁၁.၂၀၂၀	၁၈.၁၁.၂၀၂၀	၁၀	၁၀	၂၀	ကချင် ၂၀
၆.၂။ ဝယ်ယူရေးအစီအစဉ် ရေးဆွဲခြင်း	၁၈.၁၁.၂၀၂၀	၁၈.၁၁.၂၀၂၀	၁၀	၁၀	၂၀	ကချင် ၂၀

1 year

၆. ဘဏ္ဍာရေးကုန်ကျမှု လျာထားအစီအစဉ် ရေးဆွဲခြင်း	၁၈.၁၁.၁၆	၁၈.၁၁.၁၆	၀၀	၀	၂၀	၈၇၆ ၂၀
၆.၄ ပြင်/ထိန်းအစီအစဉ် ရေးဆွဲခြင်း	၁၈.၁၁.၁၆	၁၈.၁၁.၁၆	၁၀	၁	၂၆	၈၇၆ ၂၀
၇. စီမံကိန်းလုပ်ငန်းခွဲ တိုးတက်မှု စောင့်ကြည့်လစဉ်အစည်းအဝေး	မရှိ	မရှိ	မရှိ	မရှိ	မရှိ	မရှိ
၇.၁ အစည်းအဝေး ပထမအကြိမ်	၃၀.၁၁.၁၆	၃၀.၁၁.၁၆	၇	၆	၁၃	၈၇၆ ၁၃
၇.၂ အစည်းအဝေး ဒုတိယအကြိမ်	၄.၁၂.၁၆	၄.၁၁.၁၆	၁၆	၆	၁၈	၈၇၆ ၁၈
၇.၃ အစည်းအဝေး တတိယအကြိမ်	၇.၁၂.၁၆	၇.၁၂.၁၆	၆	၆	၁၂	၈၇၆ ၁၂
၈. စီမံကိန်းလုပ်ငန်းခွဲ အပြီးသတ်စစ်ဆေးခြင်း အစည်းအဝေး	၁၅.၁၂.၁၆	၁၅.၁၂.၁၆	၇	၆	၁၃	၈၇၆ ၁၃
၉. လူထုစစ်ဆေးပွဲအစည်းအဝေး	၁၃.၁.၁၇	၁၃.၁.၁၇	၃၄	၆၆	၉၄	၈၇၆ ၉၄

1 year

လမ်းညွှန်စွာ သက်ဆိုင်ရာပုဂ္ဂိုလ်များ/လက်ထောက်နည်းပညာနည်းပညာများမှ စီမံကိန်းစက်ဝန်းအဆင့်တင်စာတမ်း/စီမံကိန်းစက်ဝန်းအဆင့်တင်စာတမ်း/စီမံကိန်းစက်ဝန်းအဆင့်တင်စာတမ်း ဤပုံစံကို ဖြည့်သွင်းရမည်။

စည်းရုံးရေးမှူး/ဝန်ထမ်း အမည် ဦးကုမ္ဘဇော်

ဇနီး ၁၄.၁.၁၇ စက်ဝန်းအားအမှတ်ခြစ်ပါ စက်ဝန်း(၁) စက်ဝန်း(၂) စက်ဝန်း(၃)
 စက်ဝန်း(၄)

ပြည်နယ်/ရင်း ဗန် မြို့နယ် ခါးခါး ကျေးရွာအုပ်စု ကုန်း ကျေးရွာ ကုန်း

စီမံကိန်းအောင်မြင်မှုအဆင့်များ	ဇနီး		အစည်းအဝေးတွင်တက်ရောက်သူအရေအတွက်			
	စတင်သည့် ဇနီး	ပြီးဆုံးသည့် ဇနီး	အမျိုးသား အရေအတွက်	အမျိုးသမီး အရေအတွက်	အိမ်ထောင်စု အရေအတွက်	လူမျိုးစုတက်ရောက်သူ အရေအတွက် နှင့် လူမျိုးစုအမည်
၁။ ကျေးရွာ စီမံကိန်း ပိတ်ဆက်အစည်းအဝေး	၁၃.၁.၂၀၁၇	၁၃.၁.၂၀၁၇	၃၁	၆၇	၉၄	၇၇ ၉၇
၂။ ကျေးရွာ စီမံကိန်း စီမံချက်ရေးဆွဲခြင်း အစည်းအဝေး	၁၄.၁.၂၀၁၇	၁၄.၁.၂၀၁၇	၃၃	၆၇	၉၉	၇၇ ၁၀၀
၃။ ကျေးရွာ အုပ်စု လုပ်ငန်းဆိုင်ရာ ဖြတ်ချက်ချသည့် အစည်းအဝေး	၁၄.၁.၂၀၁၇	၁၄.၁.၂၀၁၇	၇	၁၀	၁၇	၁ ၁၇ ၁၆ ၇၇
၄။ မြို့နယ်အဆင့် စီမံကိန်းရေးဆွဲရေး နှင့် အကောင်အထည်ဖော်ရေးကော်မတီ၏ စီမံကိန်း သုံးသပ်မှု အစည်းအဝေး	၁၇.၁.၁၇	၃၁.၁.၂၀၁၇	၁၆	၁၆	၁၆	၁၆
၅။ မြို့နယ် စီမံကိန်းရေးဆွဲရေး နှင့် အကောင်အထည်ဖော်ရေး ကော်မတီ၏ ဖြတ်ချက် ရွာသို့ အသိပေး အကြောင်းကြားသည့် အစည်းအဝေး	၂၃.၂.၂၀၁၇	၂၃.၂.၂၀၁၇	၁၁	၂၀	၃၁	၃၁ ၇၇
၆။ စီမံကိန်း လုပ်ငန်းဆိုင်ရာ စီမံချက်ရေးဆွဲခြင်း အစည်းအဝေး						
၆.၁။ စီမံကိန်းလုပ်ငန်း အကောင်အထည်ဖော်ရေးအစီအစဉ် ရေးဆွဲခြင်း	၃.၃.၁၇	၃.၃.၁၇	၁၂	၂၅	၃၇	၃၇ ၇၇



2 year

၆.၂။ ဝယ်ယူရေးအစီအစဉ် ရေးဆွဲခြင်း	၂၃.၂.၁၇	၂၃.၂.၁၇	၅	၅	၁၀	၁၀ ကုန်
၆.၃။ ဘဏ္ဍာရေးကုန်ကျမှု လျာထားအစီအစဉ် ရေးဆွဲခြင်း	၃.၃.၁၇	၃.၃.၁၇	၁၂	၂၅	၃၇	၃၇ ကုန်
၆.၄။ ပြင်/ထိန်းအစီအစဉ် ရေးဆွဲခြင်း	၃.၃.၁၇	၃.၃.၁၇	၁၂	၂၅*	၃၇	၃၇ ကုန်
၇။ စီမံကိန်းလုပ်ငန်းခွဲ တိုးတက်မှု စောင့်ကြည့် အစည်းအဝေး						
၇.၁။ အစည်းအဝေး ပထမအကြိမ်	၁၁.၄.၁၇	၁၁.၄.၁၇	၅	၂၅	၃၀	၃၀ ကုန်
၇.၂။ အစည်းအဝေး ဒုတိယအကြိမ်	၃၉.၅.၁၇	၁၉.၅.၁၇	၅	၂၆	၃၁	၃၁ ကုန်
၇.၃။ အစည်းအဝေး တတိယအကြိမ်	၇.၆.၁၇	၇.၆.၁၇	၁၂	၂၇	၃၉	၃၉ ကုန်
၈။ စီမံကိန်းလုပ်ငန်းခွဲ အပြီးသတ်စာတမ်းရေးဆွဲခြင်း အစည်းအဝေး	၇.၆.၁၇	၇.၆.၁၇	၁၂	၂၇	၃၉	၃၉ ကုန်
၉။ လူထုတုံ့ပြန်ရေးအစည်းအဝေး	၁၁.၆.၁၇	၁၁.၆.၁၇	၅	၅၈	၁၀၀	၉၉ ကုန် ၁ ဖန်

လမ်းညွှန်ချက်၊ သက်ဆိုင်ရာလူထုစည်းရုံးရေးမှူး/လက်ထောက်နည်းပညာမှူးများမှ စီမံကိန်းစက်ဝန်းအဆင့်တစ်ခုစီပြီးစီးတိုင်း ကျေးရွာနှင့် ကျေးရွာအုပ်စုအတွက် ဤပုံစံကို ဖြည့်သွင်းရမည်။

စည်းရုံးရေးမှူး/ဝန်ထမ်း အမည် ဦးအောင်ဦး

နေ့စွဲ ၈.၁၀.၁၇ စက်ဝန်းအားအမှတ်ခြစ်ပါ စက်ဝန်း(၁) စက်ဝန်း(၂) စက်ဝန်း(၃) စက်ဝန်း(၄)

ပြည်နယ်/တိုင်း မုန် မြို့နယ် ၇၃.၈၉ ကျေးရွာအုပ်စု ကဗိုင်း ကျေးရွာ ကဗိုင်း

စီမံကိန်းဆောင်ရွက်မှုအဆင့်များ	နေ့စွဲ		အစည်းအဝေးတွင်တက်ရောက်သူအရေအတွက်			
	စတင်သည့်နေ့	ပြီးဆုံးသည့်နေ့	အမျိုးသားအရေအတွက်	အမျိုးသမီးအရေအတွက်	အိမ်ထောင်စုအရေအတွက်	လူမျိုးစုတက်ရောက်သူအရေအတွက်နှင့် လူမျိုးစုအမည် ၃ ၈၈
၁။ ကျေးရွာစီမံကိန်း စိတ်ဆက်အစည်းအဝေး	၈.၁၀.၁၇	၈.၁၀.၁၇	၁၈	၄၀	၅၈	၅၅ ကရင်
၂။ ကျေးရွာခွဲခြားရေး စီမံချက်ရေးဆွဲခြင်း အစည်းအဝေး	၉.၁၀.၁၇	၉.၁၀.၁၇	၂၀	၄၀	၆၀	၂ ၈၈ ၅၈ ကရင်
၃။ ကျေးရွာအုပ်စု လုပ်ငန်းဆုံးဖြတ်ချက်ချသည့် အစည်းအဝေး	၁၁.၁၀.၁၇	၁၁.၁၀.၁၇	၆၀	၂	၃	၃ ကရင် ၂
၄။ မြို့နယ်အဆင့် စီမံကိန်းရေးဆွဲရေးနှင့် အကောင်အထည်ဖော်ရေးကော်မတီ၏ စီမံကိန်း သုံးသပ်မှု အစည်းအဝေး			မလို	မလို	မလို	မလို
၅။ မြို့နယ် စီမံကိန်းရေးဆွဲရေးနှင့် အကောင်အထည်ဖော်ရေး ကော်မတီ၏ဆုံးဖြတ်မှုကို ရွာသို့ အသိပေး အကြောင်းကြားသည့် အစည်းအဝေး						
၆။ စီမံကိန်းလုပ်ငန်းခွဲစီမံချက်ရေးဆွဲခြင်း အစည်းအဝေး						
၆.၁။ စီမံကိန်းလုပ်ငန်း အကောင်အထည်ဖော်ရေးအစီအစဉ် ရေးဆွဲခြင်း						

ပုံစံ ၈ - ၂-စီမံကိန်းစက်ဝန်း အချိန်ဇယား (PC-2)

၄၅၆၈

လမ်းညွှန်ချက် - သက်ဆိုင်ရာလူထုစည်းရုံးရေးမှူး/လက်ထောက်နည်းပညာမှူးများမှ စီမံကိန်းစက်ဝန်းအဆင့်တစ်ခုစီပြီးစီးတိုင်း ကျေးရွာနှင့် ကျေးရွာအုပ်စုအတွက် ဤပုံစံကို ပြည့်သွင်းရမည်။

စည်းရုံးရေးမှူး/ဝန်ထမ်း အမည် ဦးအောင်မြင်

နေ့စွဲ ၁၉.၁၀.၁၈ စက်ဝန်းအားအမှတ်ခြံပိ စက်ဝန်း(၁) စက်ဝန်း(၂) စက်ဝန်း(၃) စက်ဝန်း(၄)

ပြည်နယ်/တိုင်း ဧရာဝတီ မြို့နယ် ကျီးတီး ကျေးရွာအုပ်စု ကျီးတီး ကျေးရွာ ကျီးတီး

စီမံကိန်းဆောင်ရွက်မှုအဆင့်များ	နေ့စွဲ		အစည်းအဝေးတက်ရောက်သူအရေအတွက်					အိမ်ထောင်စု ပေါင်း	အိမ် ထောင်စု %
	စတင်သည့် နေ့	ပြီးဆုံးသည့် နေ့	အမျိုးသား အရေအတွက်	အမျိုးသမီး အရေအတွက်	အိမ်ထောင်စု အရေအတွက်	လူမျိုးစုတက်ရောက်သူအရေ အတွက် နှင့် လူမျိုးစု အမည်	အိမ်ထောင်စု ပေါင်း		
၁။ ကျေးရွာစီမံကိန်း မိတ်ဆက် အစည်းအဝေး	၁၉.၁၀. ၁၈	၁၉.၁၀. ၁၈	၁၇	၄၄	၆၁	ကျွန်း ၁၆၁	၁၁၄	၅၃.၅၁	
၂။ ကျေးရွာဖွံ့ဖြိုးရေး စီမံချက်ရေးဆွဲခြင်း အစည်းအဝေး	၁၉.၁၀. ၁၈	၁၉.၁၀. ၁၈	၁၇	၄၄	၆၁	ကျွန်း ၁၆၁	၁၁၄	၅၃.၅၁	
၃။ ကျေးရွာအုပ်စု လုပ်ငန်းဆုံးဖြတ်ချက်ချ သည့်အစည်းအဝေး	၂၂.၁၀. ၁၈	၂၂.၁၀. ၁၈	၇	၂၆	၃၃	၁၃ ကျွန်း	၁၁၄	၁၃.၁	
၄။ မြို့နယ်အဆင့် စီမံကိန်းရေးဆွဲရေးနှင့် အကောင်အထည်ဖော်ရေးကော်မတီ၏ စီမံကိန်း သုံးသပ်မှု အစည်းအဝေး	၂၈.၁၀.၁၈	၂၈.၁၀.၁၈							
၅။ မြို့နယ်စီမံကိန်းရေးဆွဲရေးနှင့် အကောင်အထည်ဖော်ရေး ကော်မတီ၏ ဆုံးဖြတ်မှုကို ရှာသို့အသိပေး အကြောင်းကြား သည့် အစည်းအဝေး	၂၀.၁၁.၁၉	၂၀.၁၁.၁၉	၅	၂၄	၂၉	၂၉ ကျွန်း	၁၁၄	၂၅.၄၄၇	

၆။ စီမံကိန်းလုပ်ငန်းခွဲစီမံချက်ရေးဆွဲခြင်း အစည်းအဝေး	လုပ်	လုပ်	လုပ်	လုပ်	လုပ်	လုပ်	လုပ်	
၆.၁။ စီမံကိန်းလုပ်ငန်း အကောင်အထည် ဖော်ရေးအစီအစဉ် ရေးဆွဲခြင်း	၂၀.၂.၇၉	၂၀.၂.၇၉	၅	၇	၁၂	၁၂ ၂၀၂၆	၁၁၄	၂၀.၅.၇၉
၆.၂။ ဝယ်ယူရေးအစီအစဉ် ရေးဆွဲခြင်း	၂၀.၂.၇၉	၂၀.၂.၇၉	၅	၇	၁၂	၁၂ ၂၀၂၆	၁၁၄	၂၀.၅.၇၉
၆.၃။ ဘဏ္ဍာရေးကန်ကျမှု လျာထား အစီအစဉ်ရေးဆွဲခြင်း	၂၀.၂.၇၉	၂၀.၂.၇၉	၅	၇	၁၂	၁၂ ၂၀၂၆	၁၁၄	၂၀.၅.၇၉
၆.၄။ ပြင်/ထိန်းအစီအစဉ် ရေးဆွဲခြင်း	၂၀.၂.၇၉	၂၀.၂.၇၉	၅	၇	၁၂	၁၂ ၂၀၂၆	၁၁၄	၂၀.၅.၇၉
၇။ စီမံကိန်းလုပ်ငန်းခွဲ တိုးတက်မှု စောင့်ကြည့်အစည်းအဝေး	လုပ်	လုပ်	လုပ်	လုပ်	လုပ်	လုပ်	လုပ်	
၇.၁။ အစည်းအဝေး ပထမအကြိမ်	၂၆.၄.၇၉	၂၆.၄.၇၉	၈	၈	၁၆	၁၆ ၂၀၂၆	၁၁၄	၂၆.၈.၇၉
၇.၂။ အစည်းအဝေး ဒုတိယအကြိမ်	၁၁.၅.၇၉	၁၁.၅.၇၉	၇	၁၀	၁၇	၁၇ ၂၀၂၆	၁၁၄	၁၄.၉.၇၉
၇.၃။ အစည်းအဝေး တတိယအကြိမ်								
၇.၄။ အစည်းအဝေး စတုတ္ထအကြိမ်								
၈။ စီမံကိန်းလုပ်ငန်းခွဲအပြီးသတ်စစ်ဆေးခြင်း အစည်းအဝေး								
၉။ လူထုစစ်ဆေးပွဲအစည်းအဝေး								

၁၁။ ကျေးရွာ ဖွံ့ဖြိုးရေး ဦးစားပေးအစီအစဉ် (ပုံစံ ၃)

လူထုပဟိုပြုစီမံကိန်းစီမံကိန်းလက်ခွဲ

1 year

ပုံစံ ၈-၃ ကျေးရွာဖွံ့ဖြိုးရေး ဦးစားပေးအစီအစဉ် (Form PC 3)

လက်ညွှန် **ရွက်/အဆင့်(၃)ကျေးရွာ** မျှော်မှန်းချက်အစည်းအဝေးပြီးဆုံးသောအခါ ကျေးရွာစီမံကိန်း အထောက်အကူပြုကော်မတီသည် လူထုစည်းရုံးရေးမှူးအကူအညီဖြင့် ဤပုံစံကိုပြည့်စုံအောင် ဖြည့်သွင်းရမည်။ အားလုံးသောအခက်အခဲအတားအဆီးများ၊ ဖွံ့ဖြိုးမှုဦးစားပေးအစီအစဉ်များ၊ လူထုပဟိုပြုစီမံကိန်း၏ ရန်ပုံငွေအရင်းအမြစ်နှင့် မသက်ဆိုင်သည့် လုပ်ငန်းများအားလုံးကိုဖော်ပြရမည်။

လူထုစည်းရုံးရေးမှူး/ပန်ထမ်း အမည် **ဦးအာကာဖြိုး** : ချစ် : နေ့စွဲ **၂၆.၇.၂၀၁၆**

စက်ဝန်းအား အမှတ်ခြစ်ပါ (✓) မှ စက်ဝန်း(၁) □ စက်ဝန်း(၂) □ စက်ဝန်း(၃) □ စက်ဝန်း(၄)

ပြည်နယ်/တိုင်း **ဖွဲ့** : ဖြားလင်း **မြို့နယ်** : ကျေးရွာအုပ်စု **၈** : ကျေးရွာ **၈** : ကျေးရွာ **၈**

က. အခက်အခဲအတားအဆီးများအားဆွေးနွေးခြင်း - ယခုလက်ရှိအခြေအနေတွင်ဤကျေးရွာဖွံ့ဖြိုးတိုးတက်ရေးအတွက် အဓိကအခက်အခဲအတားအဆီးများသည် မည်သည့်များဖြစ်ပါသနည်း (အမျိုးသား/သမီး အနည်းဆုံးအခက်အခဲ ၅ ခုစီဖော်ပြပါ)

အမျိုးသား အဖွဲ့မှတင်ပြသောအခက်အခဲအတားအဆီးများ	အမျိုးသမီး အဖွဲ့မှတင်ပြသောအခက်အခဲအတားအဆီးများ
၁ ဝမ်းဗိုင်းဆက်ယူစားကုစား	၁ ဝမ်းဗိုင်းဆက်ယူစားကုစား
၂ လူ့စွမ်းရည်မလုံလောက်မှုအခက်အခဲ	၂ ဗဟုသုတမရှိမှုအခက်အခဲ
၃ ဗဟုသုတမရှိမှုအခက်အခဲ	၃ လူ့စွမ်းရည်မလုံလောက်မှုအခက်အခဲ
၄ ကျေးရွာတွင် မညီညွတ်မှုများရှိခြင်းအခက်အခဲ	၄ ကျေးရွာတွင် ဗဟုသုတမရှိမှုအခက်အခဲ
၅ စားဝတ်နေရေးအခက်အခဲ	၅ စားဝတ်နေရေးအခက်အခဲ

ခ. မျှော်မှန်းခြင်း- နောင်လာမည့် (၅) နှစ် အတွင်း ကျေးရွာဖွံ့ဖြိုးရေး မျှော်မှန်းလျာထားချက်များအား တင်ပြပါ။

အမျိုးသားအဖွဲ့မှတင်ပြသောမျှော်မှန်းချက်များ	အမျိုးသမီးအဖွဲ့မှတင်ပြသောမျှော်မှန်းချက်များ
၁ စွာတွင်းကမ်းပါး ဆက်လက်ဖွံ့ဖြိုးရေး	၁ စွာတွင်းကမ်းပါး ဆက်လက်ဖွံ့ဖြိုးရေး
၂ ကျေးရွာအတွင်း ဖွံ့ဖြိုးရေးအစီအစဉ်	၂ ဗဟုသုတတိုးတက်ရေးအစီအစဉ်
၃ ဗဟုသုတတိုးတက်ရေးအစီအစဉ်	၃ ကျေးရွာအတွင်း ဖွံ့ဖြိုးရေးအစီအစဉ်
၄ ဖွံ့ဖြိုးရေးအစီအစဉ် တိုးတက်လာရေး	၄ စွာတွင်းကမ်းပါး ဆက်လက်ဖွံ့ဖြိုးရေး
၅ စားဝတ်နေရေးအစီအစဉ်	၅ စားဝတ်နေရေးအစီအစဉ်

ဂ. ဤကျေးရွာ၏ လာမည့် (၃) နှစ်အတွက် ဦးစားပေး ဖွံ့ဖြိုးတိုးတက်မှု လုပ်ငန်း အစီအစဉ်များအားဖော်ပြပါ။ (လူထုပဟိုပြုစီမံကိန်း ရန်ပုံငွေအတွက် အဆိုပြုသော အစီအစဉ်များကိုဦးစားပေး အဆင့်အလိုက်ဖော်ပြပြီး ကျန်လူထုပဟိုပြု စီမံကိန်း ရန်ပုံငွေအရင်းအမြစ်နှင့် မပတ်သက်သည့်အစီအစဉ်များလည်းဖော်ပြရန်ဖြစ်သည်။)

ကျေးရွာအတွက်ဦးစားပေးဖွံ့ဖြိုး တိုးတက်မှု လုပ်ငန်းစဉ်များ	အဆိုပြုသူ (အမျိုးသားများ/ အမျိုးသမီးများ/ အမျိုးသား+အမျိုးသမီး)	လူထုပဟိုပြုစီမံကိန်းအတွက်အဆိုပြု သည့်ဦးစားပေးအဆင့်အလိုက်ဖော်ပြပါ	ခန့်မှန်း ကုန်ကျ စရိတ်	အကျိုးခံစား ခွင့်ရှိသူခန့်မှန်းခြေ အရေအတွက်
၁ ကျေးရွာအတွင်း ဗဟုသုတ	(ကျား) + မ	၁	၃၅၀၀၀၀	၄၆၇
၂ မျက်နှာကျက် ဖွံ့ဖြိုးရေး	(ကျား) + မ	၂	၃၀၀၀၀၀	၁၀၄
၃ စာသင်ကျောင်းအစီအစဉ်	(ကျား) + မ	၃	၃၅၀၀၀၀	၂၁၆

လယ်ညွှန်ချက် အဆင့်(၃) ကျေးရွာမှော်မှန်းချက်အစည်းအဝေး ပြီးဆုံးသောအခါ ကျေးရွာစီမံကိန်း အထောက်အကူပြု ကော်မတီသည် လူထုစည်းရုံးရေးမှူးအကူအညီဖြင့် ဤပုံစံကိုပြည့်စုံအောင် ဖြည့်သွင်းရမည်။

လူထုစည်းရုံးရေးမှူး/ဝန်ထမ်း အမည် ဦးအာကာဒြိမ်းချစ်

နေ့စွဲ ၁၄.၁.၁၇ စက်ဝန်းအား အမှတ်ခြစ်ပါ (✓) စက်ဝန်း(၁)
 စက်ဝန်း(၂) စက်ဝန်း(၃) စက်ဝန်း(၄)

ပြည်နယ်/တိုင်း ဗို ကီးလီး မြို့နယ် ကီးလီး ကျေးရွာအုပ်စု ကီးလီး ကျေးရွာ ကီးလီး

က၊ အခက်အခဲအတားအဆီးများအားဆွေးနွေးခြင်း - ယခုလက်ရှိအခြေအနေတွင် ဤကျေးရွာခွဲခြားတိုးတက်ရေးအတွက် အဓိက အခက်အခဲအတားအဆီးများသည် မည်သည်များဖြစ်ပါသနည်း။ (အမျိုးသား/သမီး အနည်းဆုံးအခက်အခဲ ၅ ခုစီဖော်ပြပါ)

အမျိုးသား အဖွဲ့မှ တင်ပြသောအခက်အခဲအတားအဆီးများ		အမျိုးသမီး အဖွဲ့မှတင်ပြသောအခက်အခဲအတားအဆီးများ	
၁	ပညာရေးအခက်အခဲ	၁	ပညာရေးအခက်အခဲ
၂	လမ်းပန်းဆက်သွယ်ရေးအခက်အခဲ	၂	လမ်းပန်းဆက်သွယ်ရေးအခက်အခဲ
၃	သောက်သုံးရေရှာပါးမှုအခက်အခဲ	၃	သောက်သုံးရေရှာပါးမှုအခက်အခဲ
၄	ကျွမ်းကျင်မှုမရှိမှုအခက်အခဲ	၄	ကျွမ်းကျင်မှုမရှိမှုအခက်အခဲ
၅	ကျွမ်းကျင်မှုမရှိမှုအခက်အခဲ	၅	ကျွမ်းကျင်မှုမရှိမှုအခက်အခဲ

ခ၊ မှော်မှန်းခြင်း - နောင်လာမည့် (၅) နှစ် အတွင်း ကျေးရွာခွဲခြားရေး မှော်မှန်းလျာထားချက်များအား တင်ပြပါ။

အမျိုးသားအဖွဲ့မှ တင်ပြသောမှော်မှန်းချက်များ		အမျိုးသမီးအဖွဲ့မှ တင်ပြသောမှော်မှန်းချက်များ	
၁	ပညာရေးကဏ္ဍတိုးတက်ရေးမားလား	၁	ပညာရေးကဏ္ဍတိုးတက်ရေးမားလား
၂	လမ်းပန်းဆက်သွယ်ရေးကောင်းမွန်လာရေး	၂	လမ်းပန်းဆက်သွယ်ရေးကောင်းမွန်လာရေး
၃	သောက်သုံးရေရှာရုံအစောက် ရှိရေး	၃	သောက်သုံးရေရှာရုံအစောက် ရှိရေး
၄	ရွာလုံးညွှတ်ဖိလိရေး	၄	ကျွမ်းကျင်မှုမရှိမှုမားလား
၅	ကျွမ်းကျင်မှုမရှိမှုမားလား	၅	ရွာလုံးညွှတ်ဖိလိရေး

က၊ လူထုစီမံကိန်း၏ လာမည့် (၄) နှစ်အတွက် အကျုံးဝင်သော ဦးစားပေး ဖွံ့ဖြိုးတိုးတက်မှု လုပ်ငန်း အစီအစဉ်များအားဖော်ပြပါ။

အဆင့်	ကျေးရွာအတွက် ဦးစားပေး ဖွံ့ဖြိုးတိုးတက်မှု လုပ်ငန်းစဉ်များ	အဆိုပြုသူ (အမျိုးသားများ/ အမျိုးသမီးများ/အမျိုးသား+ အမျိုးသမီး)	ခန့်မှန်းကုန်ကျ စရိတ်	အကျိုးခံစားခွင့်ရှိသူ ခန့်မှန်းခြေ အရေအတွက်
၁	ကျေးရွာစီမံကိန်းအဖွဲ့	အမျိုးသား + အမျိုးသမီး	၁၃၅၀၀၀၀၀	၄၈၇
၂	ရွာလုံးညွှတ်ဖိရေး	အမျိုးသား + အမျိုးသမီး	၁၀၀၀၀၀၀၀	၄၈၇
၃				
၄				
၅				

2 year

ယ၊ လူထုစီမံကိန်း၏ လာမည့် (၄) နှစ်အတွက် အကျိုးမဝင်သော ဦးစားပေး ဖွံ့ဖြိုးတိုးတက်မှု လုပ်ငန်း အစီအစဉ်များအားဖော်ပြပါ။

အဆင့်	ကျေးရွာအတွက် ဦးစားပေး ဖွံ့ဖြိုး တိုးတက်မှု လုပ်ငန်းစဉ်များ	အဆိုပြုသူ (အမျိုးသားများ/ အမျိုးသမီးများ/အမျိုးသား+ အမျိုးသမီး)	အစနိုးကဏ္ဍ
၁	အစားအသုံးပြုရေးလုပ်ငန်း	အမျိုးသမီး	
၂	အသက်ပြေးဝန်ထုပ်ထွင်းရေး	အမျိုးသား + အမျိုးသမီး	
၃			
၄			
၅			

အစားအသုံးပြုရေး လုပ်ငန်း

မခင်းမယာဝ၊ ကျေးရွာစီမံကိန်းအထောက်အကူပြုကော်မိတီမှ အတည်ပြုသည်။

အမည် ဒေါ်စန်းစန်းမော် လက်မှတ် San နေ့စွဲ ၁၄.၁.၁၇

3 year

ပုံစံ - ၈ - ၃ ကျေးရွာဖွံ့ဖြိုးရေး ဦးစားပေးအစီအစဉ် (Form PC 3)

လမ်းညွှန်ရှာဖွေ အဆင့်(၃) ကျေးရွာမှိုင်းချက်အစည်းအဝေး ပြီးဆုံးသောအခါ ကျေးရွာစီမံကိန်း အထောက်အကူပြု ကော်မတီသည် လူထုစည်းရုံးရေးမှူးအကူအညီဖြင့် ဤပုံစံကိုပြည့်စုံအောင် ဖြည့်သွင်းရမည်။

လူထုစည်းရုံးရေးမှူး/ဝန်ထမ်း အမည် ဦးအောင်မြင်းဦး

နေ့စွဲ ၉.၁၀.၁၇ စက်ဝန်းအား အမှတ်ခြစ်ပါ (✓) စက်ဝန်း(၁)
 စက်ဝန်း(၂) စက်ဝန်း(၃) စက်ဝန်း(၄)

ပြည်နယ်/တိုင်း ဗဟို မြို့နယ် အင်းစိန် ကျေးရွာအုပ်စု ကမ္ဘော ကျေးရွာ ကမ္ဘော

က။ အခက်အခဲအတားအဆီးများအားဆွေးနွေးခြင်း - ယခုလက်ရှိအခြေအနေတွင် ဤကျေးရွာဖွံ့ဖြိုးတိုးတက်ရေးအတွက် အဓိက အခက်အခဲအတားအဆီးများသည် မည်သည်များဖြစ်ပါသနည်း။ (အမျိုးသား/သမီး အနည်းဆုံးအခက်အခဲ ၅ ခုစီဖော်ပြပါ)

အမျိုးသား အဖွဲ့မှ တင်ပြသောအခက်အခဲအတားအဆီးများ		အမျိုးသမီး အဖွဲ့မှ တင်ပြသောအခက်အခဲအတားအဆီးများ	
၁	ပညာရေးအခက်အခဲ	၁	ပညာရေးအခက်အခဲ
၂	ဥစ္စာချွေးဆက်လမ်းပေးခြင်းမရှိခြင်းအခက်အခဲ	၂	ဥစ္စာချွေးဆက်လမ်းပေးခြင်းမရှိခြင်းအခက်အခဲ
၃	ရွာတွင်းရေအောက်ခြင်းမရှိခြင်းအခက်အခဲ	၃	လျှပ်စစ်မီးကြိုးမရှိခြင်း၊ တွင်းလှုပ်လှော်လှော်သည့်အခက်အခဲ
၄	ရွာတွင်းလမ်းပေးခြင်းမရှိခြင်းအခက်အခဲ	၄	ရွာတွင်းရေအောက်ခြင်းမရှိခြင်းအခက်အခဲ
၅	လျှပ်စစ်မီးကြိုးမရှိခြင်း၊ တွင်းလှုပ်လှော်လှော်သည့်အခက်အခဲ	၅	ရွာတွင်းလမ်းပေးခြင်းမရှိခြင်းအခက်အခဲ
၆	အကုသိုလ်အကျင့်အကျင့်အလမ်းပေးခြင်းမရှိခြင်းအခက်အခဲ	၆	အကုသိုလ်အကျင့်အကျင့်အလမ်းပေးခြင်းမရှိခြင်းအခက်အခဲ
၇			
၈			
၉			
၁၀			
၁၁			

ခ။ မှိုင်းမှိုင်းခြင်း - နောင်လာမည့် (၅)နှစ် အတွင်း ကျေးရွာဖွံ့ဖြိုးရေး မှိုင်းမှိုင်းလျာထားချက်များအား တင်ပြပါ။

အမျိုးသားအဖွဲ့မှ တင်ပြသောမှိုင်းမှိုင်းချက်များ		အမျိုးသမီးအဖွဲ့မှ တင်ပြသောမှိုင်းမှိုင်းချက်များ	
၁	ပညာရေး-ကလေးငယ်များအားပေးခြင်း	၁	ပညာရေး-ကလေးငယ်များအားပေးခြင်း
၂	ဥစ္စာချွေးဆက်လမ်းပေးခြင်းမရှိခြင်း	၂	ဥစ္စာချွေးဆက်လမ်းပေးခြင်းမရှိခြင်း
၃	ရွာတွင်းရေအောက်ခြင်းမရှိခြင်း	၃	လျှပ်စစ်မီးကြိုးမရှိခြင်း၊ တွင်းလှုပ်လှော်လှော်သည့်အခက်အခဲ
၄	ရွာတွင်းလမ်းပေးခြင်းမရှိခြင်း	၄	ရွာတွင်းရေအောက်ခြင်းမရှိခြင်း
၅	လျှပ်စစ်မီးကြိုးမရှိခြင်း၊ တွင်းလှုပ်လှော်လှော်သည့်အခက်အခဲ	၅	ရွာတွင်းလမ်းပေးခြင်းမရှိခြင်း
၆	အကုသိုလ်အကျင့်အကျင့်အလမ်းပေးခြင်းမရှိခြင်း	၆	အကုသိုလ်အကျင့်အကျင့်အလမ်းပေးခြင်းမရှိခြင်း
၇		၇	

၁၂၆၈

	၈	
၉	၉	
၁၀	၁၀	
၁၁	၁၁	
၁၂	၁၂	

၈။ လူထုစီမံကိန်း၏ လာမည့် (၄) နှစ်အတွက် အကျုံးပင်သော ဦးစားပေး ဖွံ့ဖြိုးတိုးတက်မှု လုပ်ငန်း အစီအစဉ်များအားဖော်ပြပါ။

အဆင့်	ကျေးရွာအတွက် ဦးစားပေး ဖွံ့ဖြိုးတိုးတက်မှု လုပ်ငန်းစဉ်များ	အဆိုပြုသူ (အမျိုးသားများ/ အမျိုးသမီးများ/ အမျိုးသား+ အမျိုးသမီး)	ခန့်မှန်းကုန်ကျ စရိတ်	အကျိုးခံစားခွင့်ရှိသူ ခန့်မှန်းခြေ အရေအတွက်
၁	ရွာအတွင်း ဆက်သွယ်ရေး ပစ္စည်း ဖြန့်ဖြူးခြင်း	အမျိုးသား + အမျိုးသမီး	၄၀၀၀၀၀၀	၄၈၇
၂	အ.ထ.ကကျောင်း မျက်နှာပြင် တင်ဆက်ခြင်း	အမျိုးသမီး	၂၄၀၀၀၀၀	၄၈၇
၃	ရွာတွင် ဆေးရုံဖွဲ့စည်းပေးခြင်း	အမျိုးသား	၅၅၀၀၀၀၀	၄၈၇
၄	အ.ထ.ကကျောင်း အတွင်း အိမ်ရာဖွဲ့စည်းခြင်း	အမျိုးသား + အမျိုးသမီး	၆၀၀၀၀၀၀	၄၈၇
၅	ရွာတွင် ကျွဲကျွတ်ပေးခြင်း	"	၁၂၀၀၀၀၀၀	၄၈၇
၆				
၇				
၈				
၉				
၁၀				
၁၁				
၁၂				
၁၃				
၁၄				
၁၅				
၁၆				
၁၇				

3 year

လူထုစီမံကိန်း၏ လာမည့် (၄) နှစ်အတွက် အကျိုးမဂ်သော ဦးစားပေး ဖွံ့ဖြိုးတိုးတက်မှု လုပ်ငန်း အစီအစဉ်များအားဖော်ပြပါ။

အဆင့်	ကျေးရွာအတွက် ဦးစားပေး ဖွံ့ဖြိုး တိုးတက်မှု လုပ်ငန်းစဉ်များ	အဆိုပြုသူ (အမျိုးသားများ/ အမျိုးသမီးများ/အမျိုးသား+ အမျိုးသမီး)	အခန်းကဏ္ဍ
၁	ဘိဘာဘွဲ့တန်	အမျိုးသား+အမျိုးသမီး	
၂	ကျေးရွာအတွက် အခြေခံအဆောက်အအုံ	အမျိုးသား	
၃	ကျေးရွာအတွက် အခြေခံအဆောက်အအုံ	အမျိုးသမီး	
၄	EPCL နှင့် ရွာအတွက် အခြေခံအဆောက်အအုံ	အမျိုးသား+အမျိုးသမီး	
၅			
၆			
၇			
၈			
၉			
၁၀			

ခေါင်းဆောင်၊ ကျေးရွာစီမံကိန်းအထောက်အကူပြုကော်မီတီမှ အတည်ပြုသည်။

အမည် ----- ဦးအေးအောင် ----- လက်မှတ် -----  ----- နေ့စွဲ ----- ၂၀-၁၇ -----

၁

ပုံစံ - ၀-၃ ကျေးရွာခွဲဖြိုးရေး ဦးစီးဌာနအပ်အစဉ် (Form PC 3)

၄ ပုံစံ

လမ်းညွှန်ခွက်၊ အဆင့်(၃)ကျေးရွာခွဲဖြိုးရေးအစဉ်အစဉ်အားဖြင့် ဆုံးသောအခါ ကျေးရွာပေါ်ပေါက်ရေး အသောက်အကျဉ်း တောင်းပန်သည် လူထုစည်းရုံးရေးမှူးအရာရှိအဖြစ် ဤပုံစံရှိပြည့်စုံအောင် ပြည့်လွယ်ရမည်။

လူထုစည်းရုံးရေးမှူး/ဝန်ထမ်း အမည်- ဦးအာကာဒိုင်ဗျမ်

နေ့စွဲ- ၂၉. ၁၀. ၁၈ ဝက်ဂန်းအား အမှတ်ခြစ်ပါ (✓) ဝက်ဂန်း(၁) ဝက်ဂန်း(၂) ဝက်ဂန်း(၃) ဝက်ဂန်း(၄)

ပြည်နယ်/တိုင်း- ဗွန် ဖြန့်နယ်- အိကဒိ ကျေးရွာအုပ်စု- ကမိုင် ကျေးရွာ- ကမိုင်

က။ အခက်အခဲအတားအဆီးများအားဆွေးနွေးခြင်း - ယခုလက်ရှိအခြေအနေတွင်ကျေးရွာခွဲဖြိုးတိုးတက်ရေးအတွက် အဓိကအခက်အခဲအတားအဆီးများသည် မည်သည်များဖြစ်ပါသနည်း။ (အမျိုးသား/သမီး အနည်းဆုံးအခက်အခဲ ၅ ခုစီဖော်ပြပါ)

အုပ်စုစွဲဆွေးနွေးမှုများမှ တင်ပြသောအခက်အခဲအတားအဆီးများ	
ရွာတွင်းလမ်းမကောင်းသောကြောင့်လမ်းပန်းဆက်သွယ်ရေးအခက်အခဲ	<input type="checkbox"/> ကျား <input checked="" type="checkbox"/> မကျား + မ
ရွာတွင်းရေအောက်မြောင်းကောင်း၍လမ်းများပျက်စီးပြီးသွားလာရေးအခက်အခဲ	<input type="checkbox"/> ကျား <input checked="" type="checkbox"/> မကျား + မ
ကျေးရွာအစားကစားကွင်းပျက်စီးနေမှုအခက်အခဲ	<input type="checkbox"/> ကျား <input checked="" type="checkbox"/> မကျား + မ
နယ်စပ်ကျေးရွာအုပ်စုအတွင်းပျက်စီးနေသောကျေးရွာများလျှော့ချမှုမရှိ	<input type="checkbox"/> ကျား <input checked="" type="checkbox"/> မကျား + မ
အလုပ်အကိုင်ခွားပါး၍ဝင်ငွေအနည်းပါးသော အခက်အခဲ	<input type="checkbox"/> ကျား <input checked="" type="checkbox"/> မကျား + မ
နယ်စပ်ကျေးရွာများအတွက်မရှိ၍ ကစားကွင်းများမရှိသောကြောင့်	<input type="checkbox"/> ကျား <input checked="" type="checkbox"/> မကျား + မ
	<input type="checkbox"/> ကျား <input checked="" type="checkbox"/> မကျား + မ
	<input type="checkbox"/> ကျား <input checked="" type="checkbox"/> မကျား + မ

ခ။ မျှော်မှန်းခြင်း- နောင်လာမည့် (၅)နှစ် အတွင်း ကျေးရွာခွဲဖြိုးရေး မျှော်မှန်းလျာထားချက်များအား တင်ပြပါ။

အုပ်စုစွဲဆွေးနွေးမှုများမှ တင်ပြသောအခက်အခဲအတားအဆီးများ	
ရွာတွင်းလမ်းမကောင်းသောကြောင့်လမ်းပန်းဆက်သွယ်ရေး ကောင်းမွန်လာမည်	<input type="checkbox"/> ကျား <input checked="" type="checkbox"/> မကျား + မ
ရွာတွင်းရေအောက်မြောင်းကောင်းလာပြီး သွားလာရေးအဆင်ပြေလာမည်	<input type="checkbox"/> ကျား <input checked="" type="checkbox"/> မကျား + မ
ကျေးရွာအစားကစားကွင်း ကောင်းမွန်လာမည်	<input type="checkbox"/> ကျား <input checked="" type="checkbox"/> မကျား + မ
နယ်စပ်ကျေးရွာအုပ်စုအတွင်းပျက်စီးနေသောကျေးရွာများ	<input type="checkbox"/> ကျား <input checked="" type="checkbox"/> မကျား + မ
အလုပ်အကိုင်အခွားပါးမှုများ၍ ဝင်ငွေတိုးလာမည်	<input type="checkbox"/> ကျား <input checked="" type="checkbox"/> မကျား + မ
နယ်စပ်ကျေးရွာများအတွက်မရှိ၍ ကစားကွင်းများ မရှိသောကြောင့်	<input type="checkbox"/> ကျား <input checked="" type="checkbox"/> မကျား + မ
	<input type="checkbox"/> ကျား <input checked="" type="checkbox"/> မကျား + မ
	<input type="checkbox"/> ကျား <input checked="" type="checkbox"/> မကျား + မ

4 year

က။ လူထုစီမံကိန်း၏ လာမည့် (၄) နှစ်အတွက် အကျုံးမဝင်သော ဦးစားပေး ဖွံ့ဖြိုးတိုးတက်မှု လုပ်ငန်း အစီအစဉ်များအားဖော်ပြပါ။

ဦးစားပေးအဆင့်	ကျေးရွာအတွက် ဦးစားပေး ဖွံ့ဖြိုးတိုးတက်မှု လုပ်ငန်းစဉ်များ	အဆိုပြုသူ (အမျိုးသားများ/ အမျိုးသမီးများ/ အမျိုးသား+အမျိုးသမီး)	အခန်းကဏ္ဍ	ဦးစားပေးအဆင့် သတ်မှတ်ချက်	စနစ်မှန်းကုန်ကျစရိတ်	အကျိုးပေးစွမ်းရည် သုံးမှန်းခြေအရအတွက်		
						ကျား	မ	ပေါင်း
၁	ရွာတွင်း ကွန်ကရစ်လမ်း ခင်းခြင်း (ဆည်ကန်)	အမျိုးသား + အမျိုးသမီး	လမ်း	၁	၁၀၀၀၀၀၀၀	၂၃၁	၂၆၆	၄၉၇
၂	အ.ထ.က ကျောင်းစာပိုဒ် မျက်နှာကျက် တပ်ဆင်ခြင်း	"	ပညာရေး	၂		၂၃၁	၂၆၆	၄၉၇
၃	ရွာတွင်း ရေအောက်ခြောက်စေရေး တူးခြင်း	"	အခြား	၃		၂၃၁	၂၆၆	၄၉၇
၄	အ.ထ.က ကျောင်း ကျေးလက် တူးခြင်း	"	အခြား	၄		၂၃၁	၂၆၆	၄၉၇
၅	အ.ထ.က ကျောင်း အုတ်တံတိုင်း ကျေးလက် တူးခြင်း	"	ပညာရေး	၅		၂၃၁	၂၆၆	၄၉၇

ဃ။ လူထုစီမံကိန်း၏ လာမည့် (၄) နှစ်အတွက် အကျုံးမဝင်သော ဦးစားပေး ဖွံ့ဖြိုးတိုးတက်မှု လုပ်ငန်း အစီအစဉ်များအားဖော်ပြပါ။

အဆင့်	ကျေးရွာအတွက် ဦးစားပေး ဖွံ့ဖြိုး တိုးတက်မှု လုပ်ငန်းစဉ်များ	အဆိုပြုသူ (အမျိုးသားများ/ အမျိုးသမီးများ/ အမျိုးသား+ အမျိုးသမီး)	အခန်းကဏ္ဍ
၁	စံသင်တန်း	အမျိုးသား + အမျိုးသမီး	အားလုံးစွမ်းရည် ကောင်း
၂	ကျေးရွာ အုပ်စု အဖွဲ့ဝင် တွင် ပါဝင်ခြင်း	အမျိုးသား	"
၃	ကျေးရွာ အုပ်စု အဖွဲ့ဝင် သင်တန်း	အမျိုးသမီး	"

ခေါင်းဆောင်၊ ကျေးရွာစီမံကိန်းအထောက်အကူပြုကော်မတီမှ အတည်ပြုသည်။

အမည် ဦးထွန်းကျော် လက်မှတ် [လက်မှတ်] ရက်စွဲ ၁၆.၁၀.၁၈

၁။ အစည်းအဝေးမှတ်တမ်းများ

လူထုစံနှုန်းဦးစီးဌာန

စတုတ္ထဒဂ်စက်ရုံ

အစည်းအဝေး မှတ်တမ်း

အစည်းအဝေးဝေါင်းစဉ် " စီမံကိန်းဗိုလ်ချုပ်မှူးကြီး + ဖွဲ့စည်းရေးစီမံကိန်းဦးစီးဌာန
 အစည်းအဝေး၊ ဖြေလုပ်သည်ရက် " ၁၉ . ၁၀ . ၂၀၀၈
 အစည်းအဝေး ဖြေလုပ်သည်အချိန် " ၉:၃၀ မှ ၃:၄၅ မိနစ်ထိ
 အစည်းအဝေး ဖြေလုပ်သည်နေရာ "
 အစည်းအဝေး ဝက်ဘ်ဆိုက် " " ကျား - ၁၇ , မ - ၄၄ , ပေါင်း ၆၁ ဦး ၊
 စာရင်း

စဉ်	ဦးစီးဌာန နံပါတ်	ဆွေးနွေးသည့် အကြောင်းအရာများ	အဖွဲ့ဝင်များ အရေအတွက်
၁	ဦးစီးဌာန (ဦးစီးဌာန)	စီမံကိန်းရည်ရွယ်ချက် ၊ တောက်ဝံ့စေသည့် အဖွဲ့အစည်း အဖွဲ့အစည်း၏ ယဉ်ကျေးမှု ၊ တောက် ဝံ့စေရေးအတွက် လိုအပ် လာမည့် အကျိုးစီးပွား ဝင်ရောက်မှု ၊ စီမံကိန်းဦးစီးဌာန စစ်ဆေးရေးအဖွဲ့ ၊ အစည်းအဝေးများ ၊ ကျားစုရေးရာကဏ္ဍ စီမံကိန်းဦးစီးဌာန ၊ အဖွဲ့အစည်း ၊ စီမံကိန်းစက်ရုံ	
၂	စီမံကိန်းဦးစီးဌာန TF	အစည်းအဝေး ဖြေလုပ်မှုများကို စနစ်တကျ စီမံခန့်ခွဲမှု ၊ အဖွဲ့ဝင်များ ကို ဖြစ်လည် သုံးသပ် ဖြီးနစ်မှုများ	၅ ယောက်
၃	ဦးစီးဌာန (ဦးစီးဌာန)	အစည်းအဝေး ဝင်ရောက်မှု အဖွဲ့ဝင်များနှင့် ဆက်ဆံရေး များကို ဖြစ်လည် သုံးသပ် ဖြီးနစ်မှုများ	၅ ယောက်
၄	"	အစည်းအဝေး သုံးစွဲမှုနှင့် ကိန်းရှင်များအား အစည်းအဝေး စနစ်တကျ စီမံခန့်ခွဲမှုများ	

စဉ်	ပြောဆိုရေးသား	ဆွေးနွေးသည့်အကြောင်းအရာများ	ကွဲပြားခြားနားမှုရှိပါသလော
၁	ခေါင်းစဉ်မပါ	- ရာဘီဇာဖြင့် ဝေသာ ရေးဖွဲ့ခြင်း နှင့် ဖြန့်ဖြူးပေးသည့် သံသယ ဆန့်ကျင်ဘက် အတည်ပြုခြင်း	စွာမူထု
၆	"	- ဖိလှူခံရမှု သုံးသပ်ရေး ဖွဲ့စည်းခြင်း နှင့် ဖြန့်ဖြူးပေးသည့် သုံးသပ်ရေး၏ အတည်ပြုခြင်း	"
၇	ပြီးအားကောင်းသည်	- အဖွဲ့အစည်း ဦးစီးဆောင်ရွက်မှု ဝေသာ ရေးဖွဲ့ ခြင်း နှင့် ဖြန့်ဖြူးပေးသည့် သံသယ ဆန့်ကျင်ဘက် အတည်ပြုခြင်း	"
၈	"	- ကျေးဇူးတင်အောင်အောင်၊ မျှော်မှန်းချက်များ နှင့် ကျေးဇူးတင်လုပ်ဆောင်မှုများ ပြုလုပ်ခြင်း များကို အတည်ပြု ဆွေးနွေးခြင်း	"
၉	"	ကျေးဇူးတင် စွာဆွဲ၍ ကွန်ကရစ်လမ်းခြင်း ပြုလုပ်ခြင်းကို မှီခိုအားထားလျက် အခြားအရာများကို အတည်ပြု ဆွေးနွေးခြင်း	"
၁၀	"	ကော်မတီများ ဖြန့်ဖြူးပေးသည့် ဖွဲ့စည်းခြင်း နှင့် အတည်ပြုခြင်း	"

၁၃။ ကဏ္ဍအလိုက် အခက်အခဲမှတ်တမ်းများ

ကနိုဗေဒကျမ်း

ကဏ္ဍအလိုက် ဦးစားပေးလုပ်ငန်းချုပ်စာရင်း

ကဏ္ဍ	ဦးစားပေး စာရင်း	လုပ်ငန်းအမျိုးအစား	မာလုံပြုလုပ်(မာမန်ခြံစိုက်)			ခုနှစ်	ထောက်ပံ့ပညာရေးအဖွဲ့အစည်း (ခန့်)ပြုစု	မှတ်ချက်
			ကျား	မ	ကျား+မ			
အခြေခံအဆောက်အအုံကဏ္ဍ (လမ်း/တံတား/ရေပေးစနစ်/စီမံခန့်ခွဲရေး)	၀	ဦးစွာအောက်ကျောက်စက် (ခေ.ပ.၁၁၃)			✓	၂၀၁၉	CDD	
	၂	ဦးစွာအောက်ကျောက်စက် (ခေ.ပ.၁၁၃)			✓	၂၀၂၂	ဧည့်သည်အဖွဲ့အစည်း	
	၃							
	၄							
	၅							
ပတ်ဝန်းကျင်ထိန်းသိမ်းရေးနှင့် ပညာရေး/ကျန်းမာရေးနှင့် ဆိုင်ခေါင်းအဆောက်အအုံကဏ္ဍများ (အခြားလုပ်ငန်းစဉ်များ)	၀	အ.ထ.ကကျောက်စက် (ခေ.ပ.၁၁၃)			✓	၂၀၂၀	ဧည့်သည်အဖွဲ့အစည်း	
	၂	အ.ထ.ကကျောက်စက် (ခေ.ပ.၁၁၃)			✓	၂၀၂၃	"	
	၃							
	၄							
	၅							
သက်တောင့်တတ်မှုစီမံခန့်ခွဲရေးနှင့် ဆိုင် ခေါင်း အဆောက်အအုံများ နှင့် အခြား လိုအပ်ချက်များ	၀	ကံဘောင်းတို						
	၂	ကံဘောင်းတို	✓			၂၀၂၀	ဧည့်သည်အဖွဲ့အစည်း	
	၃	ကံဘောင်းတို		✓		၂၀၂၁	"	
	၄							
	၅							
သဘာဝဘေးအန္တရာယ် လျော့နည်းရေး ကဏ္ဍ	၀							
	၂							
	၃							
	၄							
	၅							
အခြားကဏ္ဍ (ပြန်လှူဒါန်းရေး/အထောက်အပံ့ နှင့် အထောက်အပံ့ပေးခြင်း၊ ဆောင်ရွက်ပေးခြင်းမရှိသော လုပ်ငန်းများ)	၀	ကော်လုံးကွင်း			✓	၂၀၂၁	ဧည့်သည်အဖွဲ့အစည်း	
	၂							
	၃							
	၄							
	၅							