

ပြည်ထောင်စုသမ္မတမြန်မာနိုင်ငံတော်အစိုးရ
စိုက်ပျိုးရေး၊ မွေးမြူရေးနှင့် ဆည်မြောင်းဝန်ကြီးဌာန
ကျေးလက်ဒေသဖွံ့ဖြိုးတိုးတက်ရေးဦးစီးဌာန

ကျွန်းစုမြို့နယ်



လူထုပတ်ဝန်းကျင်ဖွံ့ဖြိုးရေး
National Community Driven Development Project
(NCDDP)



ကျေးရွာဖွံ့ဖြိုးရေး အစီအစဉ်
Village Development Plan (VDP)

ငှာရောင်းကြီးကျေးရွာ၊ ဘန္တန်ကျေးရွာအုပ်စု

မာတိကာ

စဉ်	အကြောင်းအရာ	စာမျက်နှာ
၁	ကျွန်းစုမြို့နယ်မြေပုံ	၁
၂	ကျေးရွာအုပ်စုမြေပုံ	၂
၃	ကျေးရွာအုပ်စုတွင် ပါဝင်သောကျေးရွာများစာရင်း	၃
၄	လူထုပူးပေါင်းပါဝင်သော ဆန်းစစ်ခြင်းနှင့် အကဲဖြတ်ခြင်း လုပ်ငန်းစဉ်	၃
၅	ကျေးရွာသမိုင်းကြောင်း	၄
၆	လူမှုနှင့် အရင်းအမြစ်ပြုမြေပုံ	၅
၇	လူမှုနှင့် အရင်းအမြစ်ပြုမြေပုံအပေါ် သုံးသပ်ချက်	၆
၈	ထိခိုက်လွယ်အုပ်စုကိုသုံးသပ်ခြင်းဇယား	၇
၉	ထိခိုက်လွယ်အုပ်စုကိုသုံးသပ်ခြင်းဇယားအပေါ် သုံးသပ်ချက်	၈
၁၀	ပိုင်ဆိုင်မှုစိစစ်ခြင်း	၉
၁၁	ပိုင်ဆိုင်မှုစိစစ်ခြင်းအပေါ် သုံးသပ်ချက်	၁၀
၁၂	ရာသီခွင်ပြုပြင်ကွဲဒီဇိုင်း	၁၁
၁၃	ရာသီခွင်ပြုပြင်ကွဲဒီဇိုင်းအပေါ် သုံးသပ်ချက်	၁၂
၁၄	ပင့်ကူအိမ်မြေပုံ	၁၃
၁၅	ပင့်ကူအိမ်မြေပုံအပေါ် သုံးသပ်ချက်	၁၄
၁၆	အဖွဲ့အစည်းချိတ်ဆက်ပြုမြေပုံ	၁၅
၁၇	အဖွဲ့အစည်းချိတ်ဆက်ပြုမြေပုံအပေါ် သုံးသပ်ချက်	၁၆
၁၈	ပြဿနာသစ်ပင်များ	၁၇
၁၉	ကျေးရွာမှတင်ပြသောအခက်အခဲနှင့်မျှော်မှန်းချက်များ	၂၀
၂၀	ကျေးရွာမှအဆိုပြုသောစီမံကိန်းလုပ်ငန်းခွဲများ	၂၂
၂၁	ကျေးရွာအခြေခံအချက်အလက်များ (ပုံစံ - ၈ - ၁)	၂၄
၂၂	စီမံကိန်းစက်ဝန်းအချိန်ဇယား (ပုံစံ ၈-၂)	၂၇
၂၃	ကျေးရွာဖွံ့ဖြိုးရေး ဦးစားပေး အစီအစဉ် (ပုံစံ ၈-၃)	၂၈
၂၄	ကျေးရွာအုပ်စုစီမံကိန်းလုပ်ငန်းခွဲရွေးချယ်ခြင်း (ပုံစံ ၈-၄)	၃၁
၂၅	အစည်းအဝေးမှတ်တမ်းများ	၃၃
၂၆	ကဏ္ဍအလိုက် ဖွံ့ဖြိုးရေး ဦးစားပေးလုပ်ငန်းများ	၄၀

ကျေးရွာအုပ်စုမြေပုံ

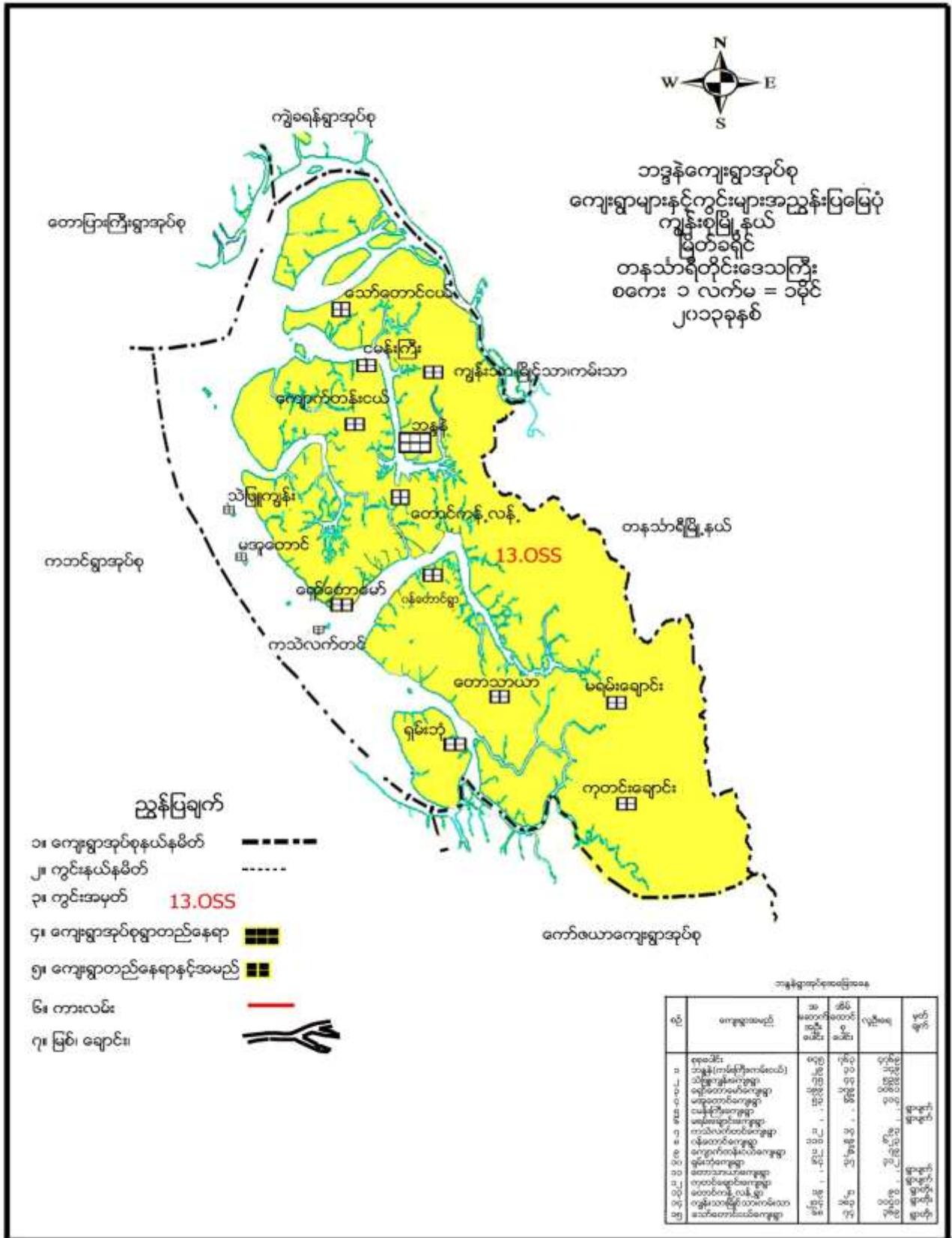

ကျေးရွာအုပ်စုအတွင်းပါဝင်သော ကျေးရွာများ

- ၁ - ဘန္တန်ကျေးရွာ
- ၂- ရှော်တောမော်ကျေးရွာ
- ၃ - ကမ်းသာကျေးရွာ
- ၄- မြိုင်သာကျေးရွာ
- ၅- ရှမ်းပုံကျေးရွာ
- ၆- ဝန်တောင်ကျေးရွာ
- ၇- သော်တောင်ငယ်ကျေးရွာ
- ၈- သဲဖြူကျွန်းကျေးရွာ
- ၉- မအူတောင်ကျေးရွာ
- ၁၀- ကျောက်တန်းငယ်ကျေးရွာ
- ၁၁- ကသဲလက်တင်ကျေးရွာ
- ၁၂- ငှေချောင်းကြီးကျေးရွာ
- ၁၃- ကျွန်းသာကျေးရွာ

လူထုပူးပေါင်းပါဝင်သော လူမှုဆန်းစစ်ခြင်းနှင့် အကဲဖြတ်ခြင်း လုပ်ငန်းစဉ် (PSA/PRA) အကျဉ်းချုပ်

စဉ်	အသုံးပြုခဲ့သော PRA Tool များ
၁	ကျေးရွာသမိုင်းကြောင်း
၂	လူမှုနှင့်အရင်းအမြစ်ပြမြေပုံ
၃	ရာသီခွင်ပြ ပြက္ခဒိန်
၄	အဖွဲ့အစည်းချိတ်ဆက်မှုပြမြေပုံ
၅	ပြဿနာသစ်ပင် (၁)
၆	ပြဿနာသစ်ပင် (၂)
၇	ပြဿနာသစ်ပင် (၃)
၈	ထိခိုက်လွယ်အုပ်စုကိုသုံးသပ်ခြင်းဇယား
၉	ပင့်ကူအိမ်မြေပုံ
၁၀	ပိုင်ဆိုင်မှုစိစစ်ခြင်း

ကျေးရွာသမိုင်းကြောင်း

ကျေးရွာ - ၄ ရွာများကြီး
 ၁၃၇၄ - ၁၁၅၅

ကျေးရွာ သမိုင်းကြောင်း
 ဦးဆောင်ရေးအဖွဲ့အဖွဲ့ - ဦးဝင်းစိုး

ရက်စွဲ - ၁၈. ၁. ၂၀၁၆

ခုဒစ်	အကြောင်းအရာ	အိမ်ထောင် မျိုးရေ	ဆောင်ရွက်ထားသော အဖွဲ့အစည်း
၁၃၇၁ -	ကျေးရွာ စတင် တည်ထောင် (ဆေးယာအုတ်)	၂၅ ခု	ကိုယ်တိုင်
၁၃၇၄ -	(သွင်းဆောင်ကြိုက်ရောင်းဆောင်ပျက်)	၃၀ ခု	ကိုယ်တိုင်
၁၃၇၅ -	(အိမ်ယာအခြေ အုတ်ချွန်ခြင်း၊ လမ်း၊ မြေအခြေ)	၄၀ ခု	ကိုယ်တိုင်
၁၃၇၆ -	(ဆေးရောဂါ ဆေးကုသမှုပေးခြင်း)	၄၂	ကိုယ်တိုင်
၁၃၇၇ -	ကျေးရွာ အခြေအနေအထား၊ ကျေးရွာ အခြေအနေအထား ဆောင်ရွက်ခြင်း	၄၇	ဦးမင်းဝင်း + ဒေါ်အေးအေး (လမ်း) ၂၀၀၀
၁၃၇၈ -	ကျေးရွာ အခြေအနေအထား	၄၇	အဖွဲ့အစည်း ဦးမင်းဝင်း

လူမှုရေးနှင့်အရင်းအမြစ်ပြုပြင်မှု

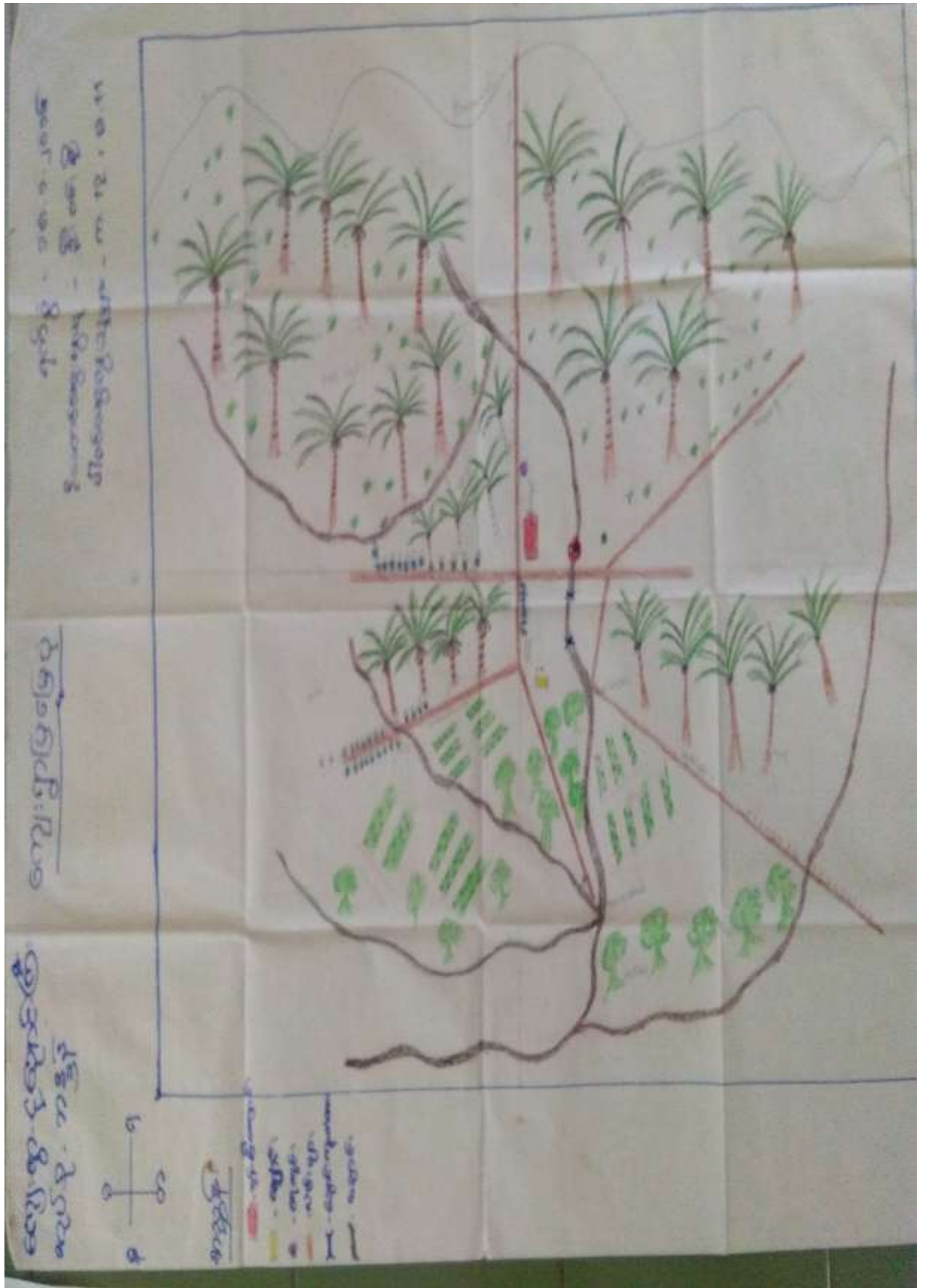

လူမှုနှင့်အရင်းအမြစ်ပြုပြင်ဆင်ခြင်ပေးသုံးသပ်ချက်

ငှါ့ရှောင်ကြီးကျေးဇူးပြုပုံဆွေးနွေးခြင်း နှင့်သုံးသပ်ခြင်း

- * ဘုန်းတော်ကြီးကျောင်း ၊ ကိုယ်ထူကိုယ်ထစာသင်ကျောင်းများရှိပါသည်။
- * တောစောင်ကျယ်ပြန့်သောဒေသဖြစ်သောကြောင့် ဖိတ်များစုစည်းမှုမရှိခြင်း ၊ တောများထူထပ်ခြင်း ၊ တစ်နေ့ရေမှတစ်နေ့ရေသို့သွားရောက်လိုသည်အခါ အာဇာနည်များ ကြုံရပါသည်။
- * စာသင်ကျောင်းဆောင်များမရှိခြင်း ၊ ရွာတွင်အဆောက်အဦများမရှိခြင်းတို့ကြောင့်ကျောင်းသူ ၊ သားများ ၊ ရင်သူ ၊ ရွာသားများအတွက် အာဇာနည်ကြုံရပါသည်။
- * ရွာင်းကူးတံတား ၊ ရေတွင်းများရှိပါသည်။
- * ယယ်လုပ်ဖုန်းနှင့် ဥယျာဉ်ယုပ်ဖုန်းကို အဓိကရည်ကိုဋ်ကြံ့ပါသည်။

ထိခိုက်လွယ်အုပ်စုသုံးသပ်ခြင်း

ရောင်ခြည် အဖွဲ့အစည်း		ခရစ် သာ (လွယ်စေ့ပြုဇယား)		ကဏ္ဍ - ၁၂ နှင့် ၁၁
		ဒေါ်စောင်းစွာ ဇွန် ၂၃ ဝက်စီ		၁၆.၁.၂၀၁၆
စဉ်	အမျိုးအစား	အရပ်အဝန်း	ပိုင်ဆိုင်မှု	
၁.	အထက်ပိုင်း	၅. ခန့်	မိမိပိုင်ဆိုင် / ဝန်ထမ်း / အခြားပိုင်ဆိုင် / အခြား	
၂.	အထက်ပိုင်း	၁၅. ခန့်	မိမိပိုင်ဆိုင် / အခြားပိုင်ဆိုင် / အခြား	
၃.	အထက်ပိုင်း	၅၀. ခန့်	အခြားပိုင်ဆိုင် / အခြားပိုင်ဆိုင် / အခြား	

၄. ချောင်းကြီး ကျေးရွာချမ်းသာကြွယ်ဝမှုပြုဏာယ
ဆန်းစစ်ခြင်း နှင့် သုံးသပ်ခြင်း

△ အဆင်ပြေသော အုပ်စုတွင် အိမ်ခြေ ၅ ဆောင်ရှိ၍ သစ်ခင်း၊
ခနီမိုး၊ ချေးဆိုင်စသေး၊ ဥယျာဉ်များ ဖွင့်ဆိုပြောသည်။

△ အသင့်အတင့် အုပ်စုတွင် အိမ်ခြေ ၁၅ ဆောင်ရှိ၍ ခနီမိုးတဲ၊
ဥယျာဉ်ငယ်၊ တောင်ယာခုတ်လုပ်ငန်းများ လုပ်ကိုင်ကြ။

△ အဆင်မပြေသော အုပ်စုတွင် အိမ်ခြေ ၅၀ မှန်သည်။
စားရင်းအရ < ၄၇ > ဆောင်သာရှိသော်လည်း စားရင်းမဝင်
အိမ်ခြေ၊ မီးသားစုများလည်း လာအားကလေး ဖွင့်ဆိုသော အိမ်ခြေ
သည်။ ကျားတဲ၊ တောင်ယာခုတ်၊ ဥယျာဉ်အသေးစား
ဖွင့်ဆိုခြင်း စသည်များဖြင့် လက်ကားများရှိသည်။

ပိုင်းဆိုင်မှုစီစဉ်ခြင်း

အစောင့်: ၅၊ ၅၊ ၅ ကန့်ကွက်သူ		ဦးဆုံး: ၀၆၊ ၀၆၊ ၀၆ ကျား: ၁၂ + ၆ = ၁၈	
ဆုံးစွဲသူ		ဆုံး: ဖြတ်သူ	
ကျား: ၀	ကျား: + ၆	ကျား: ၆	ကျား: + ၆
	ကျားပုဆိုး	ကျား	ကျား
	ကျားပုဆိုး	ကျားပုဆိုး	ကျားပုဆိုး
	ကျားပုဆိုး	ကျားပုဆိုး	ကျားပုဆိုး
	ကျားပုဆိုး	ကျားပုဆိုး	ကျားပုဆိုး
	ကျားပုဆိုး	ကျားပုဆိုး	ကျားပုဆိုး
	ကျားပုဆိုး	ကျားပုဆိုး	ကျားပုဆိုး
	ကျားပုဆိုး	ကျားပုဆိုး	ကျားပုဆိုး
	ကျားပုဆိုး	ကျားပုဆိုး	ကျားပုဆိုး
	ကျားပုဆိုး	ကျားပုဆိုး	ကျားပုဆိုး
	ကျားပုဆိုး	ကျားပုဆိုး	ကျားပုဆိုး



၎င်းပေးပြီးလျှင် စွာ ဗိုင်းဆိုင်မှုစိစစ်ခြင်း

ဆန်းစစ်ခြင်း နှင့် သုံးသပ်ခြင်း

△ ရွေးမရွံ့ဘီး၊ ငှက်ပျော့ဘီး၊ တညဇာဘီး၊ တညဇာရွက်
ဇေဘီး၊ ရေ၊ ငရုတ်ဘီး၊ ကျောက်မရွံ့ဘီးများကိုအများ
သာများနှစ်အများသမီးများ ညီတူညီမျှ အသုံးပြု ဖြစ် နှ
ဆုံးဖြတ်ချက်ချရာ နှစ် ထိန်းချုပ်သူများ အများသာ
များသာဖြစ်ကြပါသည်။

သုံးသပ်ချက်

△ လျှော့ရွာရှိပိုင်ဆိုင်မှုများ၊ ၆၃ သတ္တန်ကုန်များကိုလည်း
အများသာ/ အများသမီးအကျဆုံးဖြစ် နှစ် အများသာများ ကသာ
ထိန်းချုပ်ကြမည်ဖြစ်သည်။

△ အများသမီးဘီးသုံး ဟောပြောပွဲများ၊ ဆွေးနွေးပွဲများ၊
ညီညွတ်ပွဲများဖြင့်လုပ်ပေးခြင်း၊ အများသမီးများ အားရှိရင်းစွဲ
ဖြစ်စေရန် ဂျပန်ထုတ်သုံးခွင့်၊ ဇွဲဆောင်ခွင့်၊ ဆုံးဖြတ်ချက်
ချခိုင်မှု၊ ထိန်းချုပ်မှုများပေးခြင်းဖြင့် အများသမီးများ၏
အခန်းကဏ္ဍကိုဖြှင့်တင်ပေးသင့်သည်။ အများသာများ အရ
ဖြင့်ရောစားခြင်းဖြင့်လက် တွဲပေါ်သင့်ပါသည်။

ရာသီခွင်ပြ ပြက္ခဒိန်အပေါ်သုံးသပ်ချက်

ဥပမာအားဖြင့် ကြီးကျေးဇူးရှာရာသီခွင်ပြဇယားဆွေးနွေးခြင်းနှင့်သုံးသပ်ခြင်း

* သတင်းထွက်၊ ဖန်ဆောင်ချင်း၊ နတ်တော်၊ ကြာသို့၊ တာပို့တွဲ၊ တာပေါင်း၊ လ
ရွာတွင်နေထိုင်ခြင်း၊ ကျွန်ုပ်တို့အတွက်အရေးကြီးပါသည်။

* ဥပမာအားဖြင့် လုပ်ငန်းဆောင်ရွက်ရာတွင် အရေးကြီးခြင်း၊ လုပ်ငန်းများကို အဓိက
လုပ်ကိုင်ကြပါသည်။

* လုပ်ကိုင်ရာတွင် သောကြာနေ့နှင့် နေ့စဉ်များ၊ ထွက်ခွာခြင်းပါ
သည်။

* ဝေလံသောဆရာကြီးသောကြာနေ့၊ နတ်တော်ဆရာကြီး၊ နတ်တော်ဆရာကြီး၊ နတ်တော်
ဆရာကြီးကြပါသည်။

* သောကြာနေ့များပါပါသည်။

* အချို့သောများအတွက် အလုပ်အကိုင်အခွင့်အလမ်းမရှိသောကြောင့်
အိမ်ထောင်ရေးနှင့်ပတ်သက်သောအချက်များရှိပါသည်။

ပင့်ကူအိမ်ပြဿနာ

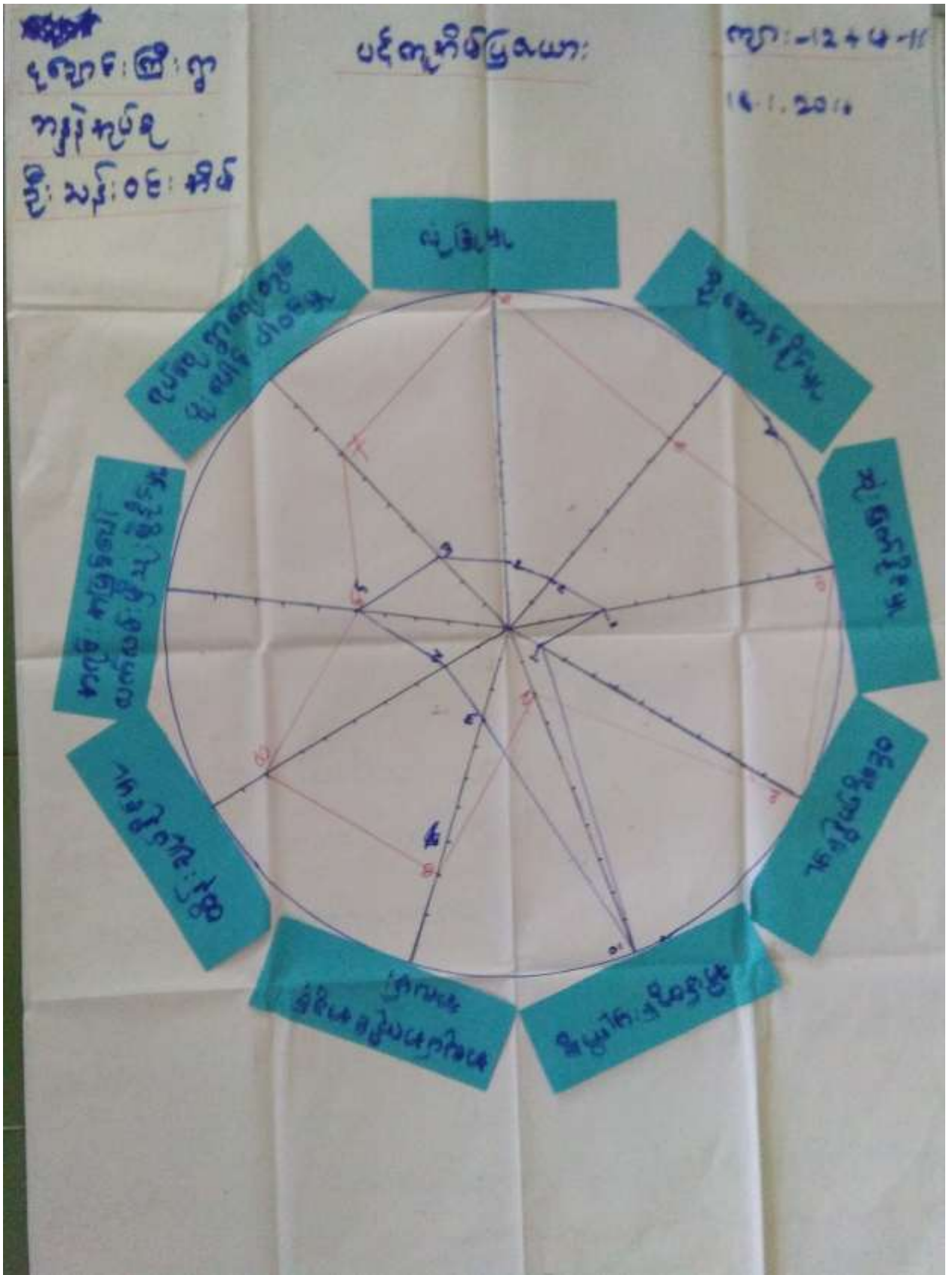

၄ ရောင်းကြီး ဝင်ရောက်ပြောထား
ဆန်းစစ်ခြင်းနှင့် သုံးသပ်ခြင်း

- △ ရုပ်ရှေးရှာ ရှေးပျံပေါင်းပါဝင်မှု၊ လုံခြုံမှု၊ ဦးဆောင်ခြင်း မှု၊ ဆုံးဖြတ်မှု၊ ဝင်ရောက်ခြင်း မှု၊ အထုပ်အကိုင် အခွင့်အလမ်း၊ ၊ ထိန်းချုပ်ခြင်း မှု၊ တွင်အမျိုးသား များ သာ နှင့် အမျိုးသမီး များ ထက်အားသာနေသည်ကို တွေ့ရပါသည်။
- △ ကျေးရွာ ဖွဲ့ထွက်၍ သောအရင်း အခြေခံအပေါ်လက်လမ်း ဖြစ်ပွား ခွင့်ရှိမှုတွင် အမျိုးသား များ နှင့် အမျိုးသမီး များ ညီတူညီမျှသုံးစွဲကြပါသည်။
- △ အိမ်တွင်း ဖွဲ့စည်းတွင် အမျိုးသမီး များ အချိန်ကုန်ရေ၍ ဝင်ရောက် ခြင်းများ၊ ရေစာမရခြင်း များ နှင့် လူမှုရေး နိစ္စများ တွင်ပါဝင် မှု အားနည်း နေပါသည်။
- △ အမျိုးသမီး များ ရည်ရွယ် သင့်တန်း များ ၊ အိမ်တွင်း နှင့် အထုပ် များ စသည့် အမျိုးသမီး သီးသန့် သင့်တန်း များ ထားသင့်ပါသည်။

အဖွဲ့အစည်းချိတ်ဆက်မှုပြမြေပုံ

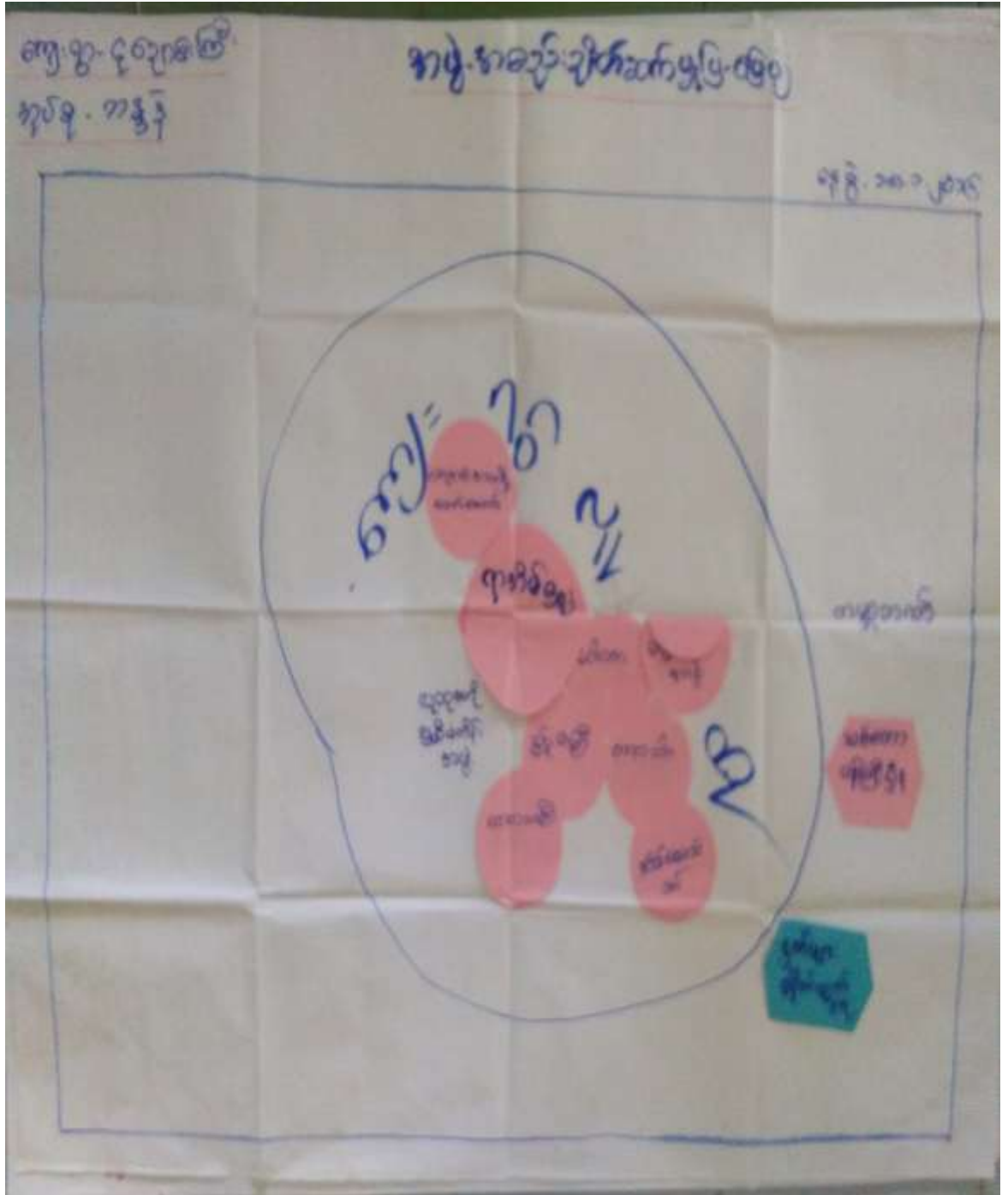

အဖွဲ့အစည်းချိတ်ဆက်မှုပြဇယားအပေါ် သုံးသပ်ချက်

၎င်းတို့ကြောင့် ကျေးဇူးတင်စွာ အစည်းအဝေးချိတ်ဆက်မှုဖြင့် အမြဲပုံသုံးသပ်
ခြင်းနှင့် ဆွေးနွေးခြင်း

* ကျေးဇူးတင်စွာ အစည်းအဝေးအဖွဲ့၊ ကျောင်းအကျဉ်းစာအုပ်အောင်စာ
ဖွဲ့၊ ဂေါ်မတအဖွဲ့၊ ဓမ္မစင်္ကြံအဖွဲ့၊ တာယာဘား၊ တာယာသင်္ခါ၊
အိမ်ထောင်ထောင်အဖွဲ့၊ ဝိန်းစင်္ကြံ၊ အဖွဲ့များဖြင့် အချိတ်ဆက်ဆက်ဆံ
ဖွဲ့လည်းထားကြပါသည်။

* ဖြစ်ပေလျာရောင်သော အဖွဲ့အစည်းများမှ ကမ္ဘာ့ဘဏ်၊
သစ်တောထုတ်ကြီး ဌာန၊ ဌာနများတိုက်ထွက်ရေး ဝသော
အဖွဲ့အစည်းများလျာရောင်ကြပါသည်။

* ဝေးလံသောဒေသဖြစ်သော ကြောင်အဖွဲ့အစည်းများနှင့်
ချိတ်ဆက်မှုအားနည်းခြင်း၊ ဌာနဆိုင်ရာများမှ အရောင်အ
ထိက်နည်းခြင်း ဝသည်တို့ကြောင့် ထိုကျေးဇူးတင်စွာဖြင့် ဖြစ်
အားနည်းပေသည်။

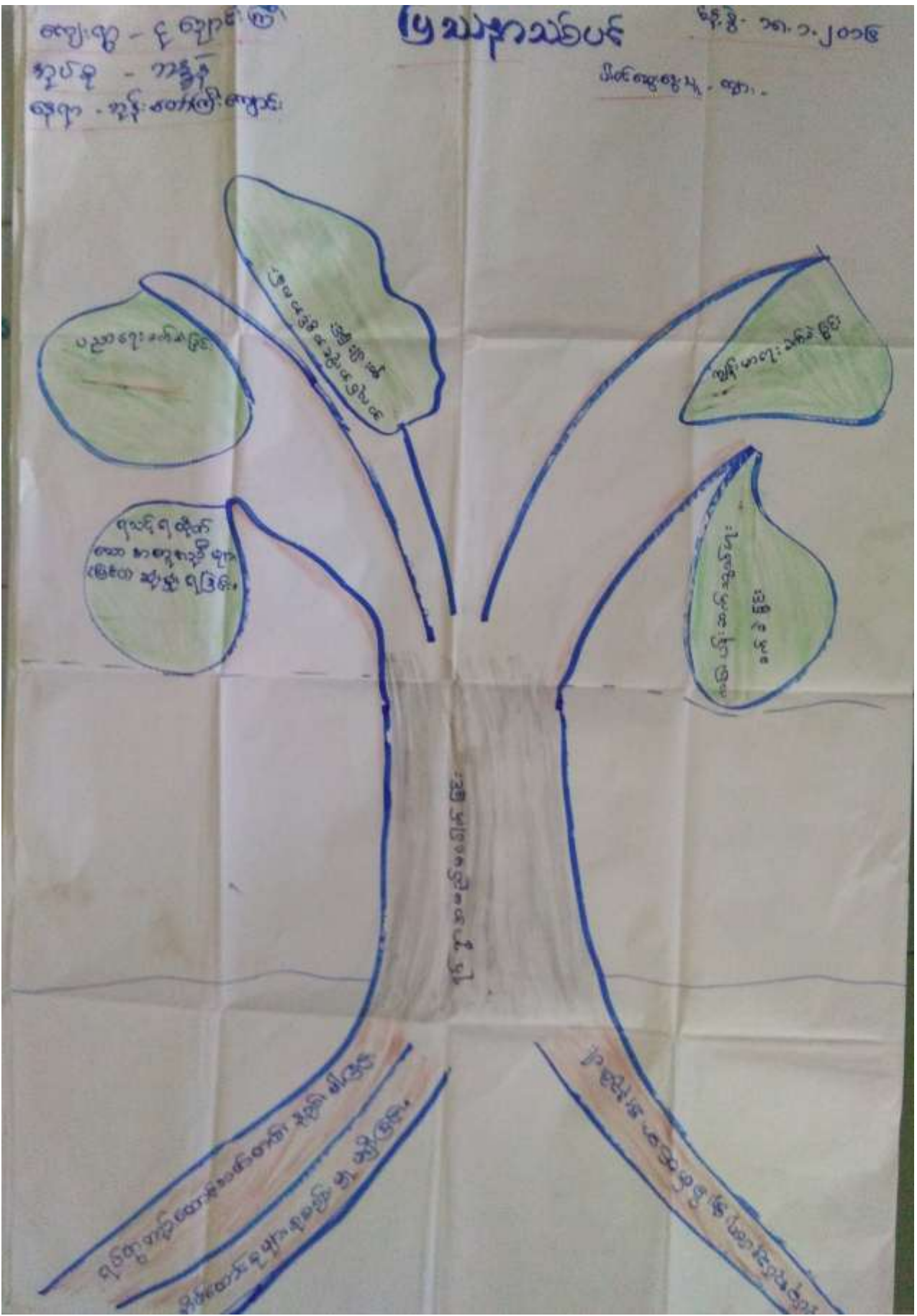

ကမ္ဘာ့အဖွဲ့
ဒီပလိုမာ

ပြဿနာအရပ်ရပ်

18. 1. 20
ကျား: ၀.၅, ၀.၁၀

ငွေစားကြီးကျား

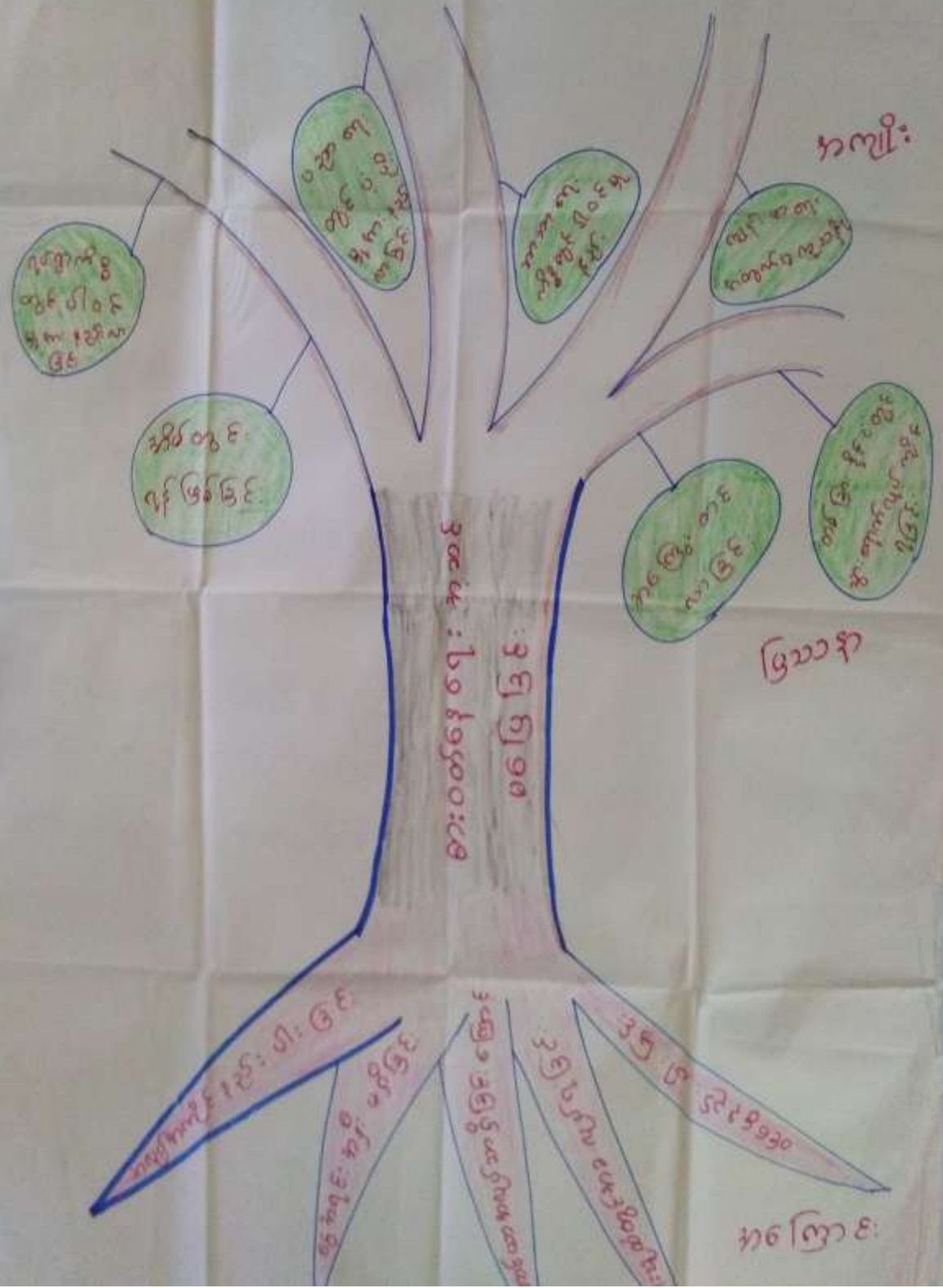

ကျေးရွာမှတင်ပြသောအခက်အခဲနှင့်မျှော်မှန်းချက်များ

အုပ်စု - ၁၁ ခု

အမျိုးသားများအက်မှတင်ပြသော ကျေးရွာ - ပျောင်းကြီး မျှော်မှန်းချက်များ

အခက်အခဲများ

၀) ကျန်းမာရေး နှင့် အဟာရ

ဆေးပေးခန်း
ကျန်းမာရေးဝန်ထမ်း
ခားဝတ်နေရေးအဆင်မပြေ
အဟာရချို့တဲ့

၁) ပညာရေး

ခာသင်ကျောင်းခက်ခဲခြင်း
ဆရာ/ဆရာမခက်ခဲခြင်း
ရွာခရီးအကွာအဝေးရခက်ခဲခြင်း

၂) အခြားအဆောက်အအုံ

ရုံး
ခာသင်ကျောင်း
ဓာတ်ဆုံရုံ
မျှော်မှန်းခန်း
မီး/လမ်းပစ်ဆက်သွယ်ရေးခက်ခဲခြင်း

၃) အသက်မွေးဝမ်းကြောင်း

မွေးမြူရေး/ရိုက်ပါးရေးနည်းပညာ
လက်သမား/ဝန်ရုံ

- ဆေးပေးခန်း နှင့် ကျန်းမာရေးဝန်ထမ်း ဖြစ်ပျက်စေရေးလျှင်
ကျန်းမာရေးအကွာအဝေးပေးပေးခြင်းဖြင့်
- ခားဝတ်နေရေးအဆင်မပြေ ဖြစ်ပျက်စေရေးလျှင်
ဆရာ/ဆရာမ ဝန်ထမ်း
- ခာသင်ကျောင်း နှင့် ပျောင်းကြီး/သားများအကွာအဝေး
ပေးပေးခြင်းဖြင့်
- ဆရာ/ဆရာမနှင့် လမ်းပစ်ပျက်စေရေးလျှင်
ပညာတတ်များ၏ ရွေးချယ်မှု
- ရုံး နှင့် ပျောင်းကြီး နှင့် ဆရာ/ဆရာမ ဝန်ထမ်း
ဆုံးရှုံးခြင်း နှင့် ဆက်သွယ်ရေး အခက်အခဲ
- ဓာတ်ဆုံရုံ ဝန်ထမ်း နှင့် ပျောင်းကြီး ဝန်ထမ်း
- နေအိမ် နှင့် ပျောင်းကြီး အဝေးလျှင် ပျောင်းကြီး
နည်းပညာ ဝန်ထမ်း နှင့် အကွာအဝေး ပေးပေးခြင်း
- မီး နှင့် ပျောင်းကြီး ဝန်ထမ်း နှင့် ပျောင်းကြီး ဝန်ထမ်း
- လမ်းပစ် ဆက်သွယ်ရေး အခက်အခဲ ဖြစ်ပျက်စေရေး
အဆင်မပြေ ဖြစ်ပျက်စေရေး
- ပျောင်းကြီး ဝန်ထမ်း နှင့် ပျောင်းကြီး ဝန်ထမ်း
နည်းပညာများ ဝန်ထမ်း နှင့် ပျောင်းကြီး ဝန်ထမ်း
ဝန်ထမ်း လမ်းပစ်ပျက်စေရေး
- လက်သမား ဝန်ထမ်း နှင့် ပျောင်းကြီး သားများ အကွာ
အဝေး ဝန်ထမ်း နှင့် ပျောင်းကြီး ဝန်ထမ်း

အုပ်စု - ဘဏ္ဍာ

အမျိုးသမီးများဘက်မှတစ်ပြင်ညီ

ရေကျေးရွာ - ပုသိမ်ကြီး

ရွှေပြန်ချက်များ

အခက်အခဲများ

၀) ကျန်းမာရေးနှင့်အဟာရ

- ကျန်းမာရေးဆရာမ
- ဆေးခန်း
- စားဝတ်ရေးစား

၀) ပညာရေး

- စာသင်ကျောင်း
- ကျောင်းဆရာ/ဆရာမ
- ပညာရေးအဖွဲ့အစည်းအဖွဲ့ဝင်ခြင်း (စာသင်ကျောင်း)

၀) အခြားအဆောက်အအုံ

- စာသင်ကျောင်း
- စာကြည့်တိုက်
- အိုးစခန်း
- ဆိုလာဖီ
- ရွာတွင်းအိမ်

၀) အားကစားစွမ်းအားဖြည့်စွက်ရေး

- အားကစားအဖွဲ့ဝင်တန်း
- ဆက်သွယ်ရေးအဖွဲ့ဝင်တန်း
- ရွှေ့ပြောင်းရေး
- ရွေးချယ်ရေးနည်းပညာ/စိတ်ပိုင်းရေးနည်းပညာ

- ကျန်းမာရေးကောင်းမွန်လာစေရန်၊ စားဝတ်ရေးစားကုန်
စတုတ္ထခြင်း

- အသက်အရွယ်အားကိုးခြင်း

- စားဝတ်ရေးစားအဆင်ပြေလာခြင်း

- အသိပညာဗဟုသုတများကို ပွားလာစေရန်

- ကျောင်းသား/ပညာရေးကောင်းလာစေရန်

- အဆင်ပြေစေရန်၊ ပညာရေးကောင်းမွန်လာစေရန်၊
စာသင်ကျောင်း၊ ပညာရေးကောင်းမွန်လာစေရန်

- ကျောင်းဆရာ/ဆရာမအဆင်ပြေလာစေရန်

- အသိပညာဗဟုသုတများဖြည့်စွက်လာစေရန်

- ညွှန်ချက်များကို လိုက်နာစေရန်၊ ကျောင်းသား/ပညာ
အဆင်ပြေလာစေရန်

- ဝင်ရောက်ပေးရန်၊ အလုပ်အကိုင်ပေးရန်

- စီးပွားရေးအဆင်ပြေလာစေရန်

- စီးပွားရေးတိုးတက်လာစေရန်

- စစ်တမ်းပေးခြင်း၊ စာတမ်းပေးခြင်း၊ ဝင်ရောက်ပေးရန်

ကျေးရွာမှအဆိုပြုသောစီမံကိန်းလုပ်ငန်းခွဲများ

၄. ရောင်းကြီး ကျေးရွာ ဖွံ့ဖြိုးရေး စီမံကိန်း လုပ်ငန်း ခွဲများ

- ၁) စာသင်ကျောင်း $m + 6$
- ၂) ကျန်းမာရေးဆရာမ $m + 6$
- ၃) ကျေးလက်ဆေးပေးခန်း $m + 6$
- ၄) ဆိုလာမီး $m + 6$
- ၅) ရွာတွင်းလမ်း $m + 6$
- ၆) စာကြည့်တိုက် $m + 6$
- ၇) ခန်းမဆောင် $m + 6$
- ၈) စဉ် m
- ၉) မွေးမြူရေး၊ ခိုက်ပျိုးကျား၊ နှစ်ပညာကျား $m + 6$
- ၁၀) မြေစု၊ မြေချေး 6
- ၁၁) လက်သမား၊ ပန်းရံသင်တန်း $m + 6$
- ၁၂) အိမ်တွင်း မြေသင်တန်း 6

၎ှောင့်ကြီးကျေးရွာမှတင်ပြသောစီမံကိန်းလုပ်ငန်းခွဲများ

- ၁) စာသင်ကျောင်း: ||| ||| ||| ||| (17)
- ၂) ကျန်းမာရေးဆရာမ ||| ||| ||| ||| (70)
- ၃) ကျေးလက်ဆေးပေးခန်း: ||| ||| ||| ||| (9)
- ၄) စာကြည့်တိုက် ||| ||| ||| (6)
- ၅) ခန်းမဆောင် ||| ||| ||| (5)
- ၆) ဆိုလာဖိတ်: ||| ||| ||| ||| (8)
- ၇) ရွာတွင်းလမ်း: ||| ||| ||| ||| (7)
- ၈) မိခင်တိုင်းအသင်တန်း: (1)
- ၉) လက်သမား/ဝန်းရံသင်တန်း: (2)
- ၁၀) ရွှေစု/ရွှေပွေး: ||| (3)
- ၁၁) ဖွေးမြူရေး/ခိုက်ပျိုးရေးနည်းပညာ: ||| ||| (3)
- ၁၂) ရုံး: ||| ||| (4)



ကျေးရွာအခြေခံ အချက်အလက်များ

ပုံစံ- ၈-၁ ကျေးရွာအခြေခံအချက်အလက်များ (Form PC 1)

လမ်းညွှန်ချက်၊ ကျေးရွာတစ်ရွာသို့ ပထမဆုံးပိတ်ဆက်ရရှိသွားရောက်သောအခါ လူထုစည်းရုံးရေးမှူးသည် ကျေးရွာခေါင်းဆောင်များအားကျေးရွာအချက်အလက်များကိုမေတ္တာရပ်ခံ၍တောင်းခံရသည်။ ဤအချက်အလက်များကိုပိတ်ဆက်ဆက်ဆံဆံပေးပိုင်စီတောင်းခံရမည်။ ပိတ်ဆက်ဆံပေးပေးရန်အတွက် လူထုစည်းရုံးရေးမှူးသည် ဤအချက်အလက်များအားစစ်ဆေးပြီးမှန်ကန်အောင်ပြုလုပ်ရမည်။ ပြီးနောက်တွင် လူထုစည်းရုံးရေးမှူးမှ သတင်းအချက်အလက်ထံသို့ Tablets မှတစ်ဆင့် ဖြည့်သွင်းရမည်။

ကျေးရွာအုပ်ချုပ်ရေးမှူးအမည် ဦး သန်းဝင်း	ကျေးရွာအုပ်ချုပ်ရေးမှူး၏ဖုန်းနံပါတ် ၀၉၄၇၉၈၄၄၈၀	လူထုစည်းရုံးရေးမှူး၏အမည် ခင်အောင်
ပြည်နယ်တိုင်းအသေကြီး တနင်္သာရီ	မြို့နယ် ကျွန်းဆွယ်	ကျေးရွာအုပ်စု ကနွဲဒုံ
		ကျေးရွာ ငွေ ၃၆၂၇၀၀ ကြီး

က၊ လူဦးရေ

လူမျိုးစု	အိမ်ထောင်စုအရေအတွက်	ကိုးကွယ်သည့်ဘာသာ	အိမ်ထောင်စုအရေအတွက်
လူမျိုးစု (၁) -----	၄၈	ဘာသာ(၁) -----	၄၈
လူမျိုးစု (၂) -----		ဘာသာ(၂) -----	
လူမျိုးစု (၃) -----		ဘာသာ(၃) -----	
လူမျိုးစုစရာ -----		ဘာသာစရာ -----	
	အရေအတွက်		
မသန်စွမ်းသူများ	၅		
သက်ကြီးရွယ်အိုများ (၆၅ နှစ် နှင့်အထက်)	၃		
စစ်ဘေးရှောင်			

	အမျိုးသား(အရေအတွက်)	အမျိုးသမီး (အရေအတွက်)
လူဦးရေ		
လူမျိုးစု (၁) -----	၄၈	၁၂၅
လူမျိုးစု (၂) -----		
လူမျိုးစု (၃) -----		
အိမ်ထောင်ဦးစီး	၄၇	၁

(ခ) အခြေခံအထောက်အပံ့ အသုံးအဆောင်များ

စာသင်ကျောင်း	အမှတ် ခြံမပါ	ကျန်းမာရေး	အမှတ်ပြု မပါ	ဘာသာရေးအထောက် အပံ့များ	အမှတ် ခြံမပါ
အထက်တန်းကျောင်း	<input type="checkbox"/>	ဆေးရုံ	<input type="checkbox"/>	ဓေတီ	<input type="checkbox"/>
အလယ်တန်းကျောင်း	<input type="checkbox"/>	ကျန်းမာရေးဌာန	<input type="checkbox"/>	ဘုန်းကြီးကျောင်း	<input checked="" type="checkbox"/>
မူလတန်းကျောင်း	<input type="checkbox"/>	ကျန်းမာရေးဌာနခွဲ	<input type="checkbox"/>	ဟိန္ဒူဘုရားကျောင်း	<input type="checkbox"/>
ပုဂံကျောင်း	<input type="checkbox"/>	ဆေးဓာတ်ခန်း	<input type="checkbox"/>	ရေပိယာန်ကျောင်း	<input type="checkbox"/>
အခြား	<input type="checkbox"/>	အခြား	<input type="checkbox"/>	ဝါဏီ	<input type="checkbox"/>
				အခြား	<input type="checkbox"/>
မှတ်ချက်		မှတ်ချက်		မှတ်ချက်	
ကျွန်ုပ်တို့ ကျွန်ုပ်တို့ စာ					



(ဂ) ကျွမ်းကျင်သူများမှတ်တမ်း (ကျေးရွာတွင်နေထိုင်သော သို့မဟုတ် တခြားရွာမှလာရောက်သောကျွမ်းကျင်သူများ)

(၁) စာသင်ကျောင်း			(၂) ကျန်းမာရေး			(၃) လက်မှုပညာရှင်		
	ရွာတွင် နေထိုင်သူ	အခြားရွာမှလာသူ		ရွာတွင် နေထိုင်သူ	အခြားရွာမှလာသူ		ရွာတွင် နေထိုင်သူ	အခြားရွာမှလာသူ
မှလတန်းပြ ဆရာ/မ	<input type="checkbox"/>	<input type="checkbox"/>	ဆရာဝန်	<input type="checkbox"/>	<input type="checkbox"/>	လက်သမား	<input type="checkbox"/>	<input type="checkbox"/>
အထက်တန်းပြ ဆရာ/မ	<input type="checkbox"/>	<input type="checkbox"/>	လက်ထောက် ကျန်းမာရေးပုဂ္ဂိုလ်	<input type="checkbox"/>	<input type="checkbox"/>	ပန်းချီ	<input type="checkbox"/>	<input type="checkbox"/>
အလယ်တန်းပြ ဆရာ/မ	<input type="checkbox"/>	<input type="checkbox"/>	အမျိုးသမီး ကျန်းမာရေး ဆရာမ	<input type="checkbox"/>	<input type="checkbox"/>	လှုပ်စစ်ကျွမ်းကျင် သီသမား	<input type="checkbox"/>	<input type="checkbox"/>
မှကြိုဆရာ/မ	<input type="checkbox"/>	<input type="checkbox"/>	သားရွေးဆရာမ	<input type="checkbox"/>	<input type="checkbox"/>	ရေပိုက်သွယ်သူ	<input type="checkbox"/>	<input type="checkbox"/>
အခြား	<input type="checkbox"/>	<input type="checkbox"/>	ပြည်သူ့ ကျန်းမာရေး လုပ်သား	<input type="checkbox"/>	<input type="checkbox"/>	စက်ပြင်ဆရာ	<input type="checkbox"/>	<input type="checkbox"/>
မှတ်ချက်			မှတ်ချက်			မှတ်ချက်		

စွာခန့် ၂၅

(ဃ) ကျေးရွာသို့ ရောက်ရှိနိုင်သည့်လမ်းအခြေအနေ / ကျေးရွာတစ်ရွာသည် ၎င်း၏ကျေးရွာအုပ်စုနှင့် ဆက်သွယ်ထားသော လမ်းအခြေအနေ (အောက်ပါစဉ်ကို ဝိုင်းပါ)

ကျောက်ကြမ်းလမ်း ကတ္တရာလမ်း ကွန်ကရစ်လမ်း မော်တော်ဆိုင်ကယ်လမ်း
 ကျောက်ခင်းလမ်း မြေသားလမ်း လှသွားလမ်း အခြား ၀၇

(င) ကျေးရွာရှိ ဖွဲ့စည်းပုံစံချက်

- (၁) လူထုပတ်ဝန်းကျင် ဖွဲ့စည်းပုံစံချက်ကို ကျေးရွာတွင် ကျေးရွာဖွဲ့စည်းပုံစံချက်ရှိခဲ့ပါသလား? ပိုင်ပါ
ပိုင်သည်/မပိုင်ပါ/မသိပါ
- (၂) ရှိခဲ့ပါလျှင် ဖွဲ့စည်းပုံစံချက်ကို မည်သည့် ခုနှစ်တွင် ပြင်ဆင်ခဲ့ပါသနည်း? နှစ် ၂၀၁၅ / မသိပါ
- (၃) ဖွဲ့စည်းပုံစံချက်ကို ပြန်လည်ဖွဲ့စည်းခဲ့ပါသလား? ပြန်ခဲ့သည်/မပြန်ခဲ့ပါ / မသိပါ

(စ) ခရီးအကွာအဝေး

- (၁) ဤကျေးရွာ၏ပတ်ဝန်းကျင်နှင့် ကျေးရွာအုပ်စု၏ပတ်ဝန်းကျင်အထိ ခရီးမိုင်မည်မျှ ကွာဝေးသနည်း? မိုင် ၄ / မသိပါ
- (၂) ဤကျေးရွာမှ ၎င်းကျေးရွာအုပ်စု၏ပတ်ဝန်းကျင်အထိ သွားလာရာတွင် ကြာမြင့်သည့်အချိန်

ခြောက်သွေ့ ရာသီတွင် ကြာချိန် ၄ နာရီ ထော်လာ/မော်တော်ဆိုင်ကယ်/ခြေလှုပ်/လား/မော်တော်တုတ်/အခြား ၀၆၅

ပူပြင်းရာသီတွင် ကြာချိန် ၅ နာရီ ထော်လာ/မော်တော်ဆိုင်ကယ်/ခြေလှုပ်/လား/မော်တော်တုတ်/အခြား ၀၆၅

(ဆ) ပတ်ဝန်းကျင်ဆိုင်ရာ သဘာဝဘေးအန္တရာယ်
 ဤကျေးရွာတွင် ခြေလှမ်းခြင်းကဲ့သို့ သဘာဝဘေးအန္တရာယ် ကျရောက်ပူးခြင်းရှိပါသလား။

ရှိပါသည် ရှိပါသည် ရှိလျှင်ဖော်ပြပါ _____

(၈) ကျေးရွာတွင် ဖွဲ့စည်းထားသော အဖွဲ့အစည်းများ လူထုဗဟိုပြုစီမံကိန်းမတိုင်မီ ဤကျေးရွာတွင် ကျေးရွာဖွံ့ဖြိုးရေးအတွက် အစိုးရ(သို့) ရွာသားများကိုယ်တိုင်(သို့) စီမံကိန်းတစ်ခုခု ဖွဲ့စည်းထားသည့် အဖွဲ့အစည်းများရှိပါသလား။

- (၁) _____
- (၂) _____
- (၃) _____
- (၄) _____
- (၅) _____
- (၆) _____

ကျေးရွာခေါင်းဆောင်

အမည် _____

လက်မှတ် _____

ရက်စွဲ 28.1.2017

လူထုစည်းရုံးရေးမှူး

အမည် _____

လက်မှတ် _____

ရက်စွဲ 28.1.2017



စီမံကိန်းစက်ဝန်း အချိန်ဇယား

ပုံစံ - ၀.၂ - စီမံကိန်းစက်ဝန်းအချိန်ဇယား (PC 2)

လမ်းညွှန်ချက်၊ သက်ဆိုင်ရာလူထုစည်းရုံးရေးမှူး/လက်ထောက်နည်းပညာနည်းပညာမှူးများ ကျေးဇူးအပ်စုအတွက်ကျင့်သုံးရမည့်စည်းကမ်းချက်များ
 စီမံကိန်းစက်ဝန်းအဆင့်တစ်ခုပြီးစီးတိုင်းကျေးဇူးတင်
 စည်းရုံးရေးမှူး/ဝန်ထမ်း အမည် - ခင်နန်း ၂၇၆၀
 ဇနီး - ၆၉.၁.၂၀၁၄
 စက်ဝန်းအားအမှတ်ခြိပ်ပါ စက်ဝန်း(၁) စက်ဝန်း(၂) စက်ဝန်း(၃)
 စက်ဝန်း(၄)
 ပြည်နယ်/တိုင်း - ၀၇ သာယီဇုံ၊ မြို့နယ် - ကျွန်းစု၊ ကျေးရွာအုပ်စု - ၀၇ နန်း၊ ကျေးရွာ - ၄၆၃၇၆၆ ဖြစ်

စီမံကိန်းအဆင့်ခွဲစိတ်မှုအဆင့်များ	ဇနီး		အစည်းအဝေးတွင်တက်ရောက်သူအရေအတွက်			
	စတင်သည့် ဇနီး	ပြီးဆုံးသည့်ဇနီး	အမျိုးသားအရေအတွက်	အမျိုးသမီးအရေအတွက်	အိမ်ထောင်စုအရေအတွက်	လူမှုစုတက်ရောက်သူအရေအတွက်နှင့် လူမှုစုအမည်
၁။ ကျေးရွာစီမံကိန်း မိတ်ဆက်အစည်းအဝေး	၇၆.၁.၂၀၁၄	၇၉.၁.၂၀.၁၄	၁၇	၃၀	၅၇	၅၇ ၀၇၅
၂။ ကျေးရွာဖွံ့ဖြိုးရေး စီမံချက်ရေးဆွဲခြင်း အစည်းအဝေး	"	"	"	"	"	" "
၃။ ကျေးရွာအုပ်စု လုပ်ငန်းဆုံးဖြတ်ချက်ချသည့် အစည်းအဝေး	၉၀.၁.၂၀၁၄	၉၀.၁.၂၀၁၄	၃၄	၅၄	၆၆	" "
၄။ မြို့နယ်အဆင့်စီမံကိန်းရေးဆွဲရေးနှင့်အကောင်အထည်ဖော်ရေးကော်မတီ၏ စီမံကိန်း သုံးသပ်မှု အစည်းအဝေး			မလို	မလို	မလို	မလို
၅။ မြို့နယ် စီမံကိန်းရေးဆွဲရေးနှင့်အကောင်အထည်ဖော်ရေး ကော်မတီ၏ဆုံးဖြတ်မှုကို ရွာသို့အသိပေး အကြောင်းကြားသည့်အစည်းအဝေး						
၆။ လုပ်ငန်းဆုံးစီမံချက်ရေးဆွဲခြင်း	မလို	မလို	မလို	မလို	မလို	မလို



ကျေးရွာဖွံ့ဖြိုးရေးဦးစားဥပဒေအစီအစဉ်

ပုံစံ ၈-၃ ကျေးရွာဖွံ့ဖြိုးရေး ဦးစားဥပဒေအစီအစဉ် (Form PC 3)

အထွေထွေအချက်အလက်		ကျေးရွာပုံစံအမျိုးအမည်	
အထွေထွေအချက်အလက် (၂) ကျေးရွာဖွံ့ဖြိုးရေးအစီအစဉ်အောက်တွင် အကျင့်ပြုမိမိသည် လူထုစည်းရုံးရေးများအကူအညီဖြင့် ကျွန်ုပ်တို့ပြည်နယ်အောင်မြင်သွင်းရမည်။		ကျေးရွာပုံစံအမျိုးအမည်	
စတင်စည်းရုံးရေးများ/ဝန်ထမ်း အမည်		ဤစည်းရုံးရေးများ/ဝန်ထမ်း အမည်	
၀၄၅ ၂၈၂-၁-၁၇		ဦးစိုးဗျာဠ	
စက်ဝန်းအား အမှတ်ခြစ်ပါ (V) <input type="checkbox"/> စက်ဝန်း(၁) <input type="checkbox"/> စက်ဝန်း(၂) <input type="checkbox"/> စက်ဝန်း(၃) <input type="checkbox"/> စက်ဝန်း(၄) <input type="checkbox"/>			
ပြည်နယ်/တိုင်း	ကျေးရွာအုပ်စု	ကျေးရွာ	ကျေးရွာ
တနင်္သာရီ	ကျေးရွာအုပ်စု ၇၃၃	ကျေးရွာ	ကျေးရွာ
က။ အခက်အခဲအတားအဆီးများအားဆွေးနွေးခြင်း - ယခုလက်ရှိအခြေအနေတွင်ကျေးရွာဖွံ့ဖြိုးတိုးတက်ရေးအတွက် အဓိကအခက်အခဲအတားအဆီးများသည် မည်သည်များဖြစ်ပါသနည်း။ (အမျိုးသား/သမီး အနည်းဆုံးအခက်အခဲ ၅ ခုစီဖော်ပြပါ)			
အမျိုးသား အဖွဲ့မှတင်ပြသောအခက်အခဲအတားအဆီးများ		အမျိုးသမီး အဖွဲ့မှတင်ပြသောအခက်အခဲအတားအဆီးများ	
၀	ပစ္စည်းကိစ္စကိစ္စသည်ကွဲပြားစွာ ဖြစ်ပေါ်နေပြီး နည်းစနစ်မရှိခြင်း။	၀	ပစ္စည်းကိစ္စကိစ္စကွဲပြားစွာ ဖြစ်ပေါ်နေပြီး နည်းစနစ်မရှိခြင်း။
၁	ကျေးရွာအုပ်စု ဝန်ထမ်း ဖွဲ့စည်းပေးခြင်း မရှိခြင်း။	၁	ကျေးရွာအုပ်စု ဝန်ထမ်း ဖွဲ့စည်းပေးခြင်း မရှိခြင်း။
၂	ကျေးရွာအုပ်စု ဝန်ထမ်း ဖွဲ့စည်းပေးခြင်း မရှိခြင်း။	၂	ကျေးရွာအုပ်စု ဝန်ထမ်း ဖွဲ့စည်းပေးခြင်း မရှိခြင်း။
၃	ကျေးရွာအုပ်စု ဝန်ထမ်း ဖွဲ့စည်းပေးခြင်း မရှိခြင်း။	၃	ကျေးရွာအုပ်စု ဝန်ထမ်း ဖွဲ့စည်းပေးခြင်း မရှိခြင်း။
၄	ကျေးရွာအုပ်စု ဝန်ထမ်း ဖွဲ့စည်းပေးခြင်း မရှိခြင်း။	၄	ကျေးရွာအုပ်စု ဝန်ထမ်း ဖွဲ့စည်းပေးခြင်း မရှိခြင်း။
၅	ကျေးရွာအုပ်စု ဝန်ထမ်း ဖွဲ့စည်းပေးခြင်း မရှိခြင်း။	၅	ကျေးရွာအုပ်စု ဝန်ထမ်း ဖွဲ့စည်းပေးခြင်း မရှိခြင်း။

စက်ဝိုင်း၏ လာမည့် (၃)နှစ်အတွက်အကျိုးပင်သော ဦးစားပေး ဖွံ့ဖြိုးတိုးတက်မှု လုပ်ငန်း အစီအစဉ်များအားဖော်ပြပါ။

အစဉ်	ကျေးဇူးပြုအတွက်ဦးစားပေးဖွံ့ဖြိုးတိုးတက်မှု လုပ်ငန်းစဉ်များ	အဆိုပြုသူ(အမျိုးသားများ/အမျိုးသမီးများ/အမျိုးသား+အမျိုးသမီး)	အခန်းကဏ္ဍ
၁	ကျွန်း၊ ဖာရှူး၊ ဆာရာမ	က + မ	ကျွန်း၊ ဖာရှူး
၂	အိုလကမီး	က + မ	ကမ္ဘာ့စံကောက်ကမ္ဘာ
၃	မွေ့မွေ့၊ မိုက်ဆီရှူး၊ နှစ်၊ ယုဒ	က + မ	ကောက်မွေး ဝမ်းကြောင်းယုဒ
၄	စေ့စေ့၊ စေ့စေ့	မ	ကောက်မွေး ဝမ်းကြောင်း ယုဒ
၅	လက်သား၊ ပန်းရံ၊ သင်္ဃာရိုး	က + မ	ကောက်မွေး ဝမ်းကြောင်းယုဒ

ဥက္ကဋ္ဌ၊ ကျေးဇူးပြုစီမံကိန်းအထောက်အကူပြုကော်မတီမှအထည်ပြုသည်။

အမည် ဦးလှကျော် လက်မှတ် [Signature] ခရီးစဉ် ၉.၈.၂၀၂၇

ပုံစံ- ၀-၄ ကျေးရွာဆိုင်ရာ မိမိတို့ကုန်သွယ်ခြင်းပုံစံ (Form PC 4)

လက်ညှိုးထုတ်မိမိတို့ကုန်သွယ်ခြင်းပုံစံသည် အရည်အသွေးအောက်တွင် ကျေးရွာဆိုင်ရာ CF/TF ဝို့၏ အတုအညွှန်ဖြင့် ကျေးရွာစီမံကိန်းစာတမ်းကို လက်မှတ်ထုတ်ပြန်ပြီး အဆိုပါပုံစံအား ပြည့်စုံစေရန်အတွက် ဤပုံစံအား ပြည့်စုံစေရန်အတွက် ကျေးရွာဆိုင်ရာ ဖြန့်ဖြူးစားသုံးမှုစာတမ်းထုတ်ပြန်ခြင်း (TPIC) ဝို့ အဖွဲ့ဝင်အချို့က ဆောင်ရွက်ခြင်းဖြင့် ထောက်ခံပေးခြင်း CF မှ ကျေးရွာဆိုင်ရာဆိုင်ရာ မိမိတို့ကုန်သွယ်ခြင်းပုံစံ အဖွဲ့ဝင်အချို့က MIS ဝို့ ထည့်သွင်းရမည်။ (အဖွဲ့ဝင်မိမိတို့ကုန်သွယ်ခြင်း မကုန်တိုင်မီသာ ကျေးရွာမှူး ဖခင်၏)

ကျေးရွာဆိုင်ရာ/ဝန်ထမ်းအမည် - အိမ်နီးချင်း

ရက်စွဲ ၀၀.၀၀.၀၀၀၀ စက်ဝန်းအားထုတ်ပြန်ပေးပါ (V) ဝန်ထမ်း(၀) ဝန်ထမ်း(၂) ဝန်ထမ်း(၃) စက်ဝန်း(၄)

ပြည်နယ်/တိုင်း ကချင်ပြည်နယ် ညွှန်ကြားမှု - ဧရာဝတီ ကျေးရွာဆိုင်ရာ - ဝေဇာ

ကျေးရွာအမည်	ဆောင်ရွက်မည့် ကုန်ပစ္စည်း	အတိုင်းအတာ	မိမိတို့ကိုယ်တိုင် အကုန်ပစ္စည်း ချမှတ်	အဆိုပြုကုန်သွယ်သူ	မိမိတို့ကုန်သွယ်ရန်			စုစုပေါင်း
					မိမိတို့ကုန်သွယ်	ကျေးရွာမှ ထုတ်ပြန်	အခြားထုတ်ပြန်/ဝန်ထမ်း/အဖွဲ့	
ဝေဇာ	ရွက်ကွက်ကွက် ကျွတ်ယက်	၃၀၀' x ၆' x ၈' - ၆"		<input type="checkbox"/> ကျား <input type="checkbox"/> ငမ <input type="checkbox"/> ကျား + ငမ	၆၂၅၀၀၀၀			၆၂၅၀၀၀၀
				<input type="checkbox"/> ကျား <input type="checkbox"/> ငမ <input type="checkbox"/> ကျား + ငမ				
				<input type="checkbox"/> ကျား <input type="checkbox"/> ငမ <input type="checkbox"/> ကျား + ငမ				
				<input type="checkbox"/> ကျား <input type="checkbox"/> ငမ <input type="checkbox"/> ကျား + ငမ				

အစည်းအဝေးမှတ်တမ်းများ

Date _____

အစည်းအဝေးမှတ်တမ်း (၁၂)

ကျွန်ုပ်တို့တို့ဦးစေသဖြင့်၊ တွန်းအင်အားတို့၊ တန္တံဆွဲကျွေးရာ
အုပ်စု၊ သို့မဟုတ် ဦးစီးကျေးဇူးတင်အဖွဲ့ ၂၀၁၆-၁၇ ခုနှစ်တွင်
ကျေးဇူးတင်ဆက်အစည်းအဝေးတို့စတင်ဆွေးနွေးခြင်း။

ရည်ရွယ်ချက်

စေတနာတော်များဖြင့် ညွှန်ကြားမှုဦးစီးဌာန၊ လူထုဖွံ့ဖြိုးရေး
ဦးစီးဌာန၊ အခြားအဖွဲ့အစည်းများနှင့် ပူးပေါင်းဆောင်ရွက်ခြင်း။

တက်ရောက်သူများ

အစည်းအဝေးအဖွဲ့ဝင် ၁၂ ဦးနှင့် တက်ရောက်ကြားနာပါသည်။

ဆွေးနွေးချက်

အစည်းအဝေးအဖွဲ့ဝင်များအဖွဲ့အစည်းများနှင့် ပူးပေါင်းဆောင်ရွက်ခြင်း
မှတစ်ဆင့် အခြားအဖွဲ့အစည်းများနှင့် ပူးပေါင်းဆောင်ရွက်ခြင်း
ပေါင်းစပ်ဆောင်ရွက်ခြင်းအားဖြင့် အစည်းအဝေးအဖွဲ့ဝင်များ
ဆောင်ရွက်ပြီး ဦးစီးဌာန၊ ဦးစီးဌာန၊ ဦးစီးဌာန၊ ဦးစီးဌာန

Date _____

အာဖွဲ့စည်းအားကျေးဇူးတင်ရှိကြောင်း၊ ဖဲ့ဦးတူညီစာအာဖွဲ့အ
 စည်းမှယည်းကျေနပ်ခွင့်ပြုအောင်ကျေးဇူးတူညီစာအာဖွဲ့စည်း
 စိုးတူညီလုပ်ဆောင်သွားရန်လိုအပ်ကြောင်းပြောကြားခဲ့ပါသည်။
 ထိုနောက်ယူတူယူပြုစီမံကိန်းအကြောင်းများကိုရှင်းလင်းပြော
 ကြားခြင်း၊ ဂုဏ်သိမ်းချက်များကိုပြောကြားခြင်း၊ စီမံကိန်းအကောင်
 အထည်ဖော်ရန်အတွက်ကျေးဇူးတူညီစာအာဖွဲ့စည်းများအကြံပြုတိုင်
 ကြားခြင်းများကျေးဇူးတူညီစာအာဖွဲ့စည်းများကျေးဇူးတူညီစာအာဖွဲ့စည်း
 စိုးတူညီလုပ်ဆောင်သွားရန်လိုအပ်ကြောင်းရှင်းလင်း
 ပြောကြားခဲ့ပါသည်။ စေတနာတော်အဖွဲ့များပေးချမ်းမှုအတွက်ကျေး
 ဇူးတူညီစာအာဖွဲ့စည်းများ၏အဖွဲ့ကိုစေးမြန်းရာအဆိုအရအဖွဲ့များပေးချမ်း
 ဖြစ်ကြောင်းပြောကြားခဲ့ပါသည်။

ထိုနောက်ယူတူစည်းရုံးရေးအဖွဲ့များမှစေတနာတော်အဖွဲ့များ
 အကြံပြုတိုင်ကြားခြင်းများကိုယ်စေလှယ်များ၊ စာရင်းကိုင်တို့
 ၏လုပ်ဆောင်မှုများလုပ်ဆောင်မှုများကိုရှင်းလင်းပြောကြားပြီး
 နောက်ကျေးဇူးတူညီစာအာဖွဲ့စည်းများမှာ ကိုအောင်မြင်ခြင်းဖြစ် ကိုအဆို
 ဖြစ်ကြောင်းဆိုပါသည်။ စည်းရုံးမှုအဖွဲ့များမှယည်းလက်ထောက်
 ကြောင်းကန့်ကွက်သူတို့ပါသဖြင့် ကိုအောင်မြင်ဖြစ်အောင်ပေးချမ်း
 ဖြစ်ပါသည်။ စေတနာတော်အဖွဲ့များ၏စီမံကိန်းကိုပေးချမ်းရာ
 (ဆီလွယ်လွယ်ဝင်း) အားစာများအဖွဲ့စီမံကိန်းကန့်ကွက်သူတို့ပေးချမ်း
 ခဲ့ပါသည်။



Date

အကြံပြုထုတ်ပြန်ကြားဖြေရှင်းရေးကိုယ်စဉ်ကော်မတီကို
 အထက်ပါရွေးချယ်မှုအကျိုးအမြတ်များကို ဖြေရှင်းပေးရန်နှင့်
 အားပေးချယ်ခွဲကြပါသည်။ ထိုအကောင်အထည်ကျေးဇူးတင်သော
 ပုဂ္ဂိုလ်များအား ချီးမြှင့်ပေးရန်အတွက် အထက်ပြုခဲ့ကြပါသည်။
 အထက်ဖော်ပြပါအကျိုးအမြတ်ကို ချီးမြှင့်ပေးရန် ဖြစ်ပါသည်။
 ဆုံးဖြတ်ချက် ယုတ်ဆောင်မည်သာ

ဆေးကုသရေးအဖွဲ့အစည်း	ဦးစောဇော်
ဆေးကုသရေးအဖွဲ့အစည်း	ဒေါ်ခင်မာမာ
အကြံပြုထုတ်ပြန်ကြားဖြေရှင်းရေးကိုယ်စဉ်ကော်မတီ	ဦးစောဇော်
ကျေးဇူးတင်အကျိုးအမြတ်	ဦးစောဇော်

အစည်းအဝေးပြီးဆုံးချိန်

ဒေါ်ခင်မာမာ

ဒုတိယအဖွဲ့အစည်း

ဒေါ်ခင်မာမာ



Date

ဝယ်ယူရေး၊ စီမံကိန်း၊ ဥက္ကဋ္ဌ၊ စောဇ၊ ကြည့်ကြီး၊ ကြွယ်ခြင်းနှင့်
 အားကစား၊ ဖြစ်ပျက်မှု၊ သစ်တော၊ ရေနှင့် ပြုပြင်ထိန်းသိမ်းရေး၊
 ရွေးချယ်မှု၊ အတွက်၊ ကျေးဇူးတင်၊ အန္တရာယ်၊ မြေ၊ ရေ၊ အား
 ပြုပြင်ခြင်း၊ ရွေးချယ်မှု၊ ပြင်ဆင်မှု၊ ပြန်လည်ပြုပြင်ရေး၊
 သစ်တော၊ အင်အားစနစ်များ၏ သစ်တော၊ ရေနှင့် လက်
 ဖုံးကင်းမှု၊ နှစ်၊ တစ်နှစ်၊ ကျွန်ုပ်တို့၏၊ လက်၊ ပြောကြား၊ ဖြီး
 ကော်မတီ၊ စီမံကိန်း၊ စတင်၊ ရွေးချယ်မှု၊ သစ်တော၊
 အချိုးအစား၊ ဝဋ်၊ အချိုးအစား၊ ဝဋ်၊ စတင်၊ ရွေးချယ်မှု၊
 ကျွန်ုပ်တို့၏၊ နှစ်၊ ဝဋ်၊ သစ်တော၊
 ကိုအား၊ အား၊ ပြုပြင်မှု၊ အချိုးအစား၊ သစ်တော၊
 ဦးစီး၊ ကြွယ်ခြင်း၊ သစ်တော၊ နှစ်၊ တစ်နှစ်၊ ကျွန်ုပ်တို့၏၊
 ကြွယ်ခြင်း။

ဝယ်ယူရေး၊ စီမံကိန်း၊ ရွေးချယ်မှု၊ စောဇ၊
 ဥက္ကဋ္ဌ၊ ကျွန်ုပ်တို့၏၊ ကြွယ်ခြင်း၊ သစ်တော၊
 ဝယ်ယူရေး၊ ဥက္ကဋ္ဌ၊ အချိုးအစား၊ ဝဋ်၊
 ထိန်းသိမ်းရေး၊ ကျွန်ုပ်တို့၏၊ ကြွယ်ခြင်း၊
 နှစ်၊ တစ်နှစ်၊ ကျွန်ုပ်တို့၏၊ ကြွယ်ခြင်း၊
 ရွေးချယ်မှု၊ ကြွယ်ခြင်း။ အချိုးအစား၊ ကြွယ်ခြင်း၊
 ဖြစ်ပျက်မှု၊ အားကစား၊ စီမံကိန်း၊ ရွေးချယ်မှု၊
 ကျွန်ုပ်တို့၏၊ သစ်တော၊ နှစ်၊ တစ်နှစ်၊ ကျွန်ုပ်တို့၏၊
 ကြွယ်ခြင်း၊ စောဇ၊ ကြည့်ကြီး၊ ကြွယ်ခြင်း၊
 စောဇ၊ စီမံကိန်း၊ ဥက္ကဋ္ဌ၊ ကျွန်ုပ်တို့၏၊

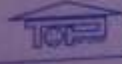

unicolor.

Date

အဖွဲ့ဝင်များ (ခေါ်ဆိုဝင်၊ ...) နှင့် (ဦးအောင်စိုင်း)
 တို့အား ပွေးချယ်ခဲ့ကြပါသည်။ ပြုပြင်ထိန်းသိမ်းရေးကော်မ
 တီကို ပွေးချယ်ရာတွင် ပြုပြင်ထိန်းသိမ်းရေးဥက္ကဋ္ဌ (ဦးအောင်စိုင်း)
 အား အဖွဲ့ဝင်များ ရာထူးဖြင့် (ခေါ်ကြံကြံ) နှင့် (ဦးမြင့်စေ)
 တို့ကို အများ၏ ဆန္ဒဖြင့် အတည်ပြုပွေးချယ်ခဲ့ကြပါသည်။ ထို့နောက်
 ပွေးချယ်ထားသော ကော်မတီဝင်များ တရားကို ကြေငြာပြီး အား သို့
 ၎င်းတို့ကို ပြန်လည်လက်ခံယူ၍ သဘောတူအတည်ပြုပွေးချယ်ခဲ့
 ကြပါသည်။

ဆက်လက်၍ ကျေးဇူးအတွင်း အဖွဲ့ပိုင်ဆွမ်းနှင့် ဗုဒ္ဓ
 ရရှိလာသော လူထုပူးပေါင်းပါဝင် ဆန်းစစ် လေ့လာခြင်းများ၏
 စံချိန်စံညွှန်းကို ကျေးဇူးပြု၍ သားအားဖြင့် ပြန်လည်ပြုပြင်
 ကျေးဇူးတင်ဖြင့် ပြုပြင်ဆင်ခြင်ပုံများကို စတင်ရေးဆွဲခဲ့ကြပါ
 သည်။ ထိုသို့ ရေးဆွဲရာတွင် အမျိုးသမီးများ၏ လိုအပ်ချက်၊ အ
 ဓါတ်အာဟာရများ၏ သိုလှောင်မှုများကို သီးခြားဆွေးနွေးပြီး ဦးစားပေး
 အစီအစဉ်များကို အရေးကြီးအရေးပေါ် သိုလှောင်မှုနှင့် လက်
 ကလေးဖြင့် ပြုပြင်ဆင်ခြင်မှုများကို စွဲဖြတ်ဆက်ကြံ၍ ပြုပြင်ပေး
 ခဲ့ကြပါသည်။

ဆုံးဖြတ်ချက်

နောက်ဆက်တွဲ - နှစ်စဉ် ပြုပြင်ဆင်ခြင်ကြပါမည်။

Date

အရည်အဝေးပြီးဆုံးပြန်

၆:၀၀ နာရီ

စက်ကမ်းကစားသူ

ဖေါ်ရွယ်ရွယ်

အရည်အဝေးပြန်

ကဏ္ဍအလိုက်ဖွံ့ဖြိုးရေးဦးစားပေးလုပ်ငန်းများ

ဥပမာအားဖြင့်

အောက်ဖော်ပြပါအချက်အလက်များကို အခြေခံ၍ အောက်ဖော်ပြပါအတိုင်း အစီအစဉ်များကို ချမှတ်နိုင်ပါသည်။
 ၂. အစီအစဉ်များကို အောက်ဖော်ပြပါအတိုင်း အစီအစဉ်များကို အောက်ဖော်ပြပါအတိုင်း အစီအစဉ်များကို ချမှတ်နိုင်ပါသည်။
 ၃. အစီအစဉ်များကို အောက်ဖော်ပြပါအတိုင်း အစီအစဉ်များကို အောက်ဖော်ပြပါအတိုင်း အစီအစဉ်များကို ချမှတ်နိုင်ပါသည်။

အမျိုးအမည်	အမျိုးအမည်	အမျိုးအမည်	အမျိုးအမည်	အမျိုးအမည်
အမျိုးအမည်	အမျိုးအမည်	အမျိုးအမည်	အမျိုးအမည်	အမျိုးအမည်
အမျိုးအမည်	အမျိုးအမည်	✓		
	အမျိုးအမည်	✓		
	အမျိုးအမည်	✓		
	အမျိုးအမည်	✓		
အမျိုးအမည်	အမျိုးအမည်	✓		
	အမျိုးအမည်	✓		
	အမျိုးအမည်	✓		
	အမျိုးအမည်	✓		
အမျိုးအမည်	အမျိုးအမည်	✓		
	အမျိုးအမည်	✓		
	အမျိုးအမည်	✓		
	အမျိုးအမည်	✓		
အမျိုးအမည်	အမျိုးအမည်	✓		
	အမျိုးအမည်	✓		
	အမျိုးအမည်	✓		
	အမျိုးအမည်	✓		

၇		၂၀		
၈		၂၀		
၉	ဆိုင်ကယ်	၂၀		
		၂၀		
		၂၀		
		၂၀		
		၂၀		
		၂၀		