

ပြည်ထောင်စုသမ္မတမြန်မာနိုင်ငံတော်အစိုးရ
စိုက်ပျိုးရေး၊ မွေးမြူရေးနှင့် ဆည်မြောင်းဝန်ကြီးဌာန
ကျေးလက်ဒေသဖွံ့ဖြိုးတိုးတက်ရေးဦးစီးဌာန

ကျွန်းစုမြို့နယ်



လူထုပတ်ဝန်းကျင်ဖွံ့ဖြိုးရေး
National Community Driven Development Project
(NCDDP)



ကျေးရွာဖွံ့ဖြိုးရေး အစီအစဉ်
Village Development Plan (VDP)

တောပြားကြီးကျေးရွာ၊ တောပြားကျေးရွာအုပ်စု

မာတိကာ

စဉ်	အကြောင်းအရာ	စာမျက်နှာ
၁	ကျွန်းစုမြို့နယ်မြေပုံ	၁
၂	ကျေးရွာအုပ်စုမြေပုံ	၂
၃	ကျေးရွာအုပ်စုတွင် ပါဝင်သောကျေးရွာများစာရင်း	၃
၄	လူထုပူးပေါင်းပါဝင်သော ဆန်းစစ်ခြင်းနှင့် အကဲဖြတ်ခြင်း လုပ်ငန်းစဉ်	၃
၅	ကျေးရွာသမိုင်းကြောင်း	၄
၆	လူမှုနှင့် အရင်းအမြစ်ပြုမြေပုံ	၅
၇	လူမှုနှင့် အရင်းအမြစ်ပြုမြေပုံအပေါ်သုံးသပ်ချက်	၆
၈	ရာသီခွင်ပြုပြင်ကွဲဒီဇိုင်း	၇
၉	ရာသီခွင်ပြုပြင်ကွဲဒီဇိုင်းအပေါ်သုံးသပ်ချက်	၈
၁၀	အဖွဲ့အစည်းချိတ်ဆက်ပြုမြေပုံ	၉
၁၁	အဖွဲ့အစည်းချိတ်ဆက်ပြုမြေပုံအပေါ်သုံးသပ်ချက်	၁၀
၁၂	ထိခိုက်လွယ်အုပ်စုကိုသုံးသပ်ခြင်းဇယား	၁၁
၁၃	ထိခိုက်လွယ်အုပ်စုကိုသုံးသပ်ခြင်းဇယားအပေါ်သုံးသပ်ချက်	၁၂
၁၄	ပိုင်ဆိုင်မှုစစ်စစ်ခြင်း	၁၃
၁၅	ပိုင်ဆိုင်မှုစစ်စစ်ခြင်းအပေါ်သုံးသပ်ချက်	၁၄
၁၆	ပင့်ကူအိမ်မြေပုံ	၁၅
၁၇	ပင့်ကူအိမ်မြေပုံအပေါ်သုံးသပ်ချက်	၁၆
၁၈	အသက်မွေးဝမ်းကြောင်းပြုမြေပုံ	၁၇
၁၉	အသက်မွေးဝမ်းကြောင်းပြုမြေပုံအပေါ်သုံးသပ်ချက်	၁၈
၂၀	ပြဿနာသစ်ပင်များ	၁၉
၂၁	ကျေးရွာမှတင်ပြသောအခက်အခဲနှင့်မျှော်မှန်းချက်များ	၂၁
၂၂	ကျေးရွာမှအဆိုပြုသောစီမံကိန်းလုပ်ငန်းခွဲများ	၂၃
၂၃	ကျေးရွာအခြေခံအချက်အလက်များ (ပုံစံ - ၈ - ၁)	၂၄
၂၄	စီမံကိန်းစက်ဝန်းအချိန်ဇယား (ပုံစံ ၈-၂)	၂၇
၂၅	ကျေးရွာဖွံ့ဖြိုးရေး ဦးစားပေး အစီအစဉ် (ပုံစံ ၈-၃)	၂၈
၂၆	ကျေးရွာအုပ်စုစီမံကိန်းလုပ်ငန်းခွဲရွေးချယ်ခြင်း (ပုံစံ ၈-၄)	၃၁
၂၇	အစည်းအဝေးမှတ်တမ်းများ	၃၂
၂၈	ကဏ္ဍအလိုက် ဖွံ့ဖြိုးရေး ဦးစားပေးလုပ်ငန်းများ	၃၄

ကျွန်းစုမြို့နယ်အခြေပြမြေပုံ

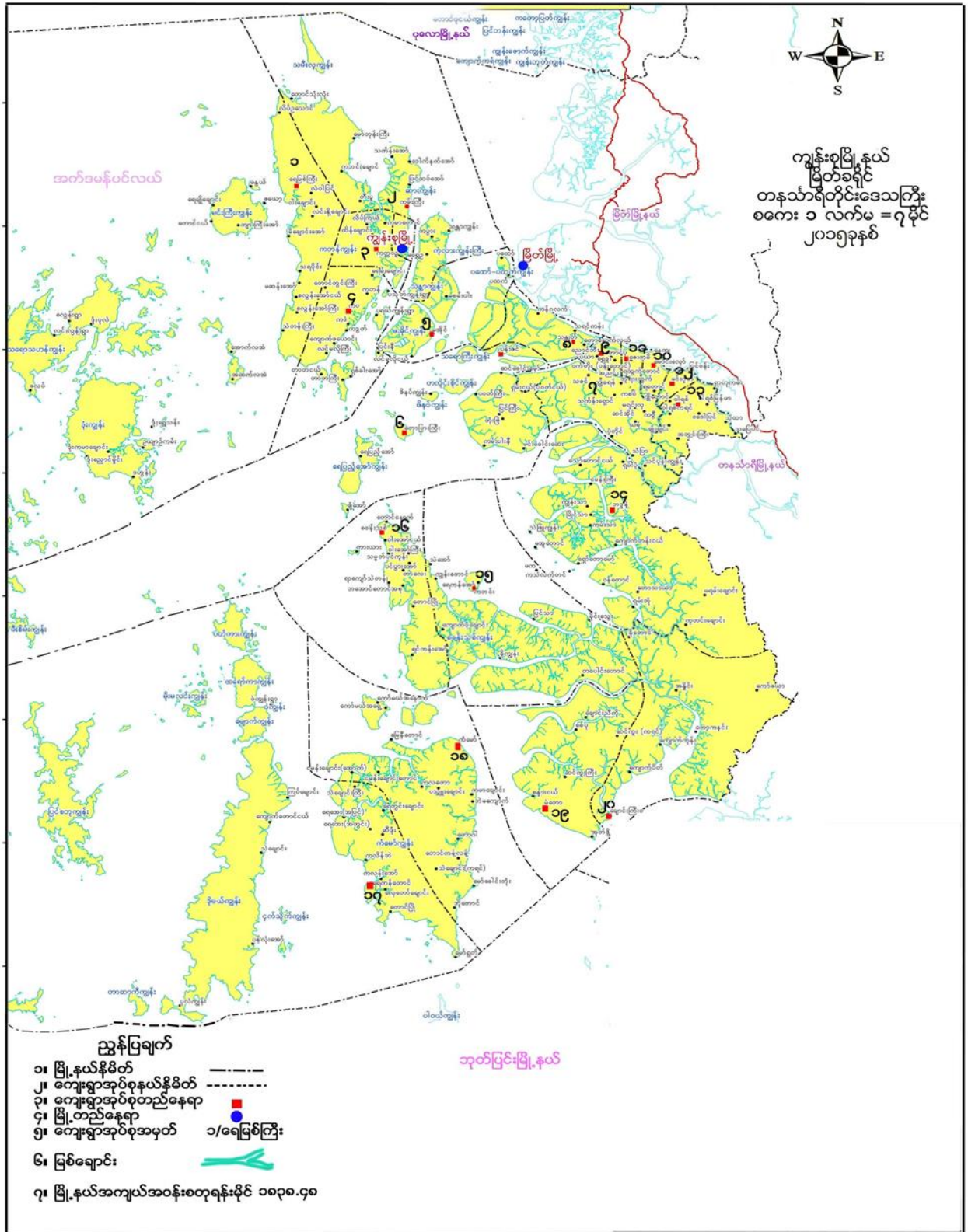

ကျေးရွာအုပ်စုမြေပုံ



တော်ပြားကြီးကျေးရွာအုပ်စု
ကျေးရွာများနှင့်ကွင်းများပြအညွှန်းမြေပုံ
ကျွန်းစုမြို့နယ်
မြတ်ခရိုင်
တနင်္သာရီတိုင်းဒေသကြီး
စကေး ၁ လက်မ = ၂.၅ မိုင်
၂၀၁၃ခုနှစ်

ကျေးရွာအုပ်စုအခြေအနေ

စဉ်	ကျေးရွာအမည်	အထောက်အပံ့ပေးသည့်အမျိုးအစား	အိမ်ထောင်စုအရေအတွက်	လူဦးရေ	မှတ်ချက်
၁	စုစုပေါင်း		၁၅၀၂	၁၁၀၉၅	
၂	တော်ပြားကျေးရွာ		၂၁၃	၁၄၉၅	
၃	မြေပြင်အောက်ကျေးရွာ		၂၅၁	၁၅၂၂	
၄	မင်းမင်းအောက်ကျေးရွာ		၃၁၅	၁၅၀၈	
၅	ရှမ်းငယ်(ခ)ပတ်ငယ်ရွာ		-	-	
၆	မိနပ်ကျွန်းရွာ		၁၁၅	၈၁၅	
၇	တံခွန်ကျေးရွာ		၆၈	၃၉၂	
၈	ပတ်ကြီးကျေးရွာ		၁၇၃	၉၆၆	
၉	ပန်းစင်ကျေးရွာ		၃၉၈	၂၁၄၅	
၁၀	တင်းပတ်ကျွန်းကျေးရွာ		-	-	
၁၁	ရဲအော်ကျေးရွာ		-	-	

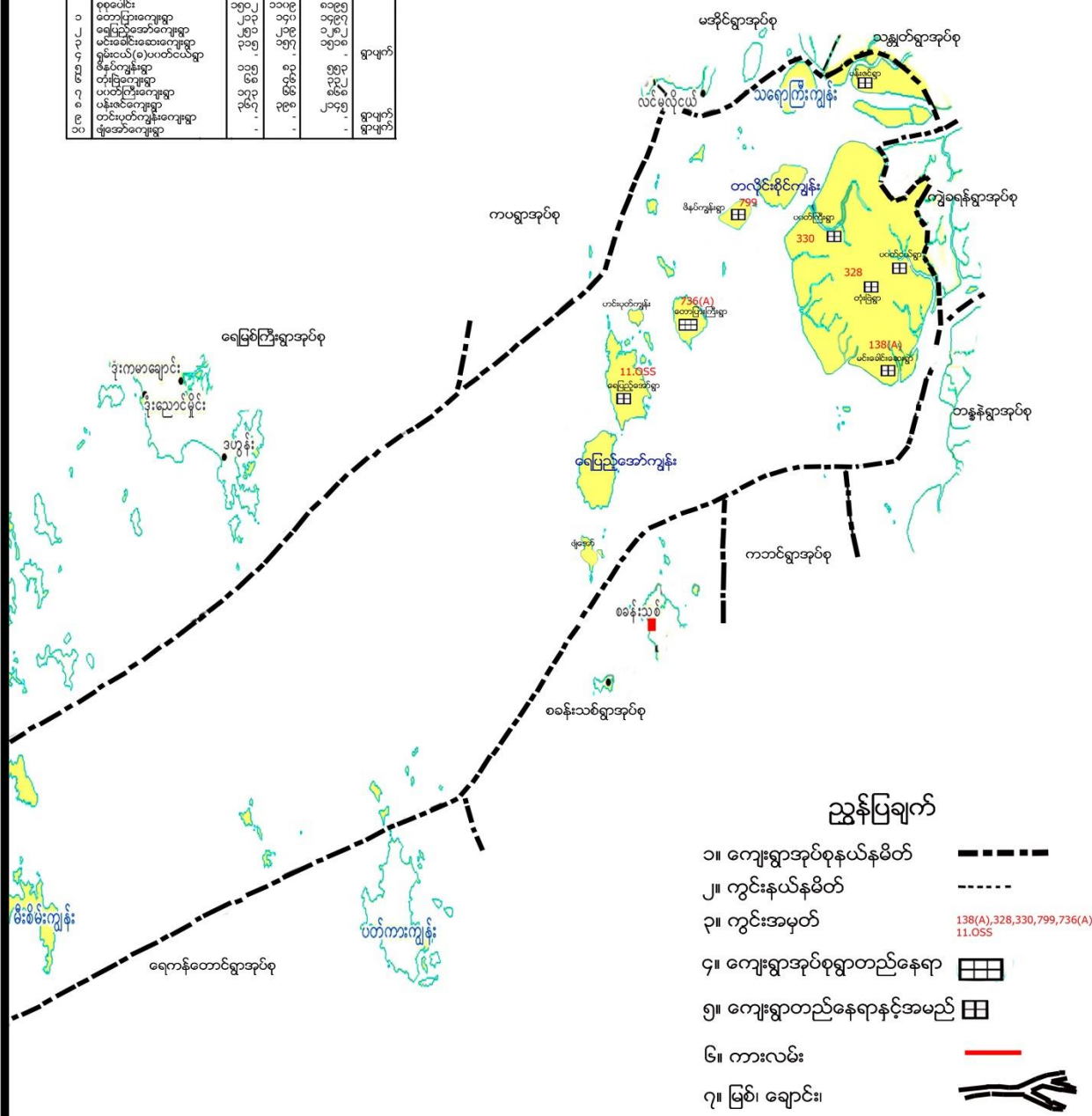

ညွှန်းပြချက်

- ၁။ ကျေးရွာအုပ်စုနယ်နိမိတ်
- ၂။ ကွင်းနယ်နိမိတ်
- ၃။ ကွင်းအမှတ် 138(A), 328, 330, 799, 736(A)
11.055
- ၄။ ကျေးရွာအုပ်စုရွာတည်နေရာ
- ၅။ ကျေးရွာတည်နေရာနှင့်အမည်
- ၆။ ကားလမ်း
- ၇။ မြစ်၊ ချောင်း

ကျေးရွာအုပ်စုအတွင်းပါဝင်သော ကျေးရွာများ

- ၁ - တောပြားကြီးကျေးရွာ
- ၂ - ရေပြည့်အော်ကျေးရွာ
- ၃ - ကမ်းငယ်ကျေးရွာ
- ၄ - ပန်းဇင်ကျေးရွာ
- ၅ - ဖိနပ်ကျွန်းကျေးရွာ
- ၆ - မင်းခေါင်းဆေးကျေးရွာ
- ၇ - ပဝတ်ကြီးကျေးရွာ
- ၈ - တုံးဗြဲကျေးရွာ

လူထုပူးပေါင်းပါဝင်သော လူမှုဆန်းစစ်ခြင်းနှင့် အကဲဖြတ်ခြင်း လုပ်ငန်းစဉ် (PSA/PRA) အကျဉ်းချုပ်

စဉ်	အသုံးပြုခဲ့သော PRA Tool များ
၁	ကျေးရွာသမိုင်းကြောင်း
၂	လူမှုနှင့်အရင်းအမြစ်ပြမြေပုံ
၃	ရာသီခွင်ပြ ပြက္ခဒိန်
၄	အဖွဲ့အစည်းချိတ်ဆက်မှုပြမြေပုံ
၅	ပြဿနာသစ်ပင် (၁)
၆	ပြဿနာသစ်ပင် (၂)
၇	ပင့်ကူအိမ်မြေပုံ
၈	ထိခိုက်လွယ်အုပ်စုကိုသုံးသပ်ခြင်းဇယား
၉	အသက်မွေးဝမ်းကြောင်းပြမြေပုံ
၁၀	ပိုင်ဆိုင်မှုစိစစ်ခြင်း

ကျေးရွာသမိုင်းကြောင်း

မြို့နယ်အစိုးရအဖွဲ့ - ဦးဦး
 ပါဝင်ရေး ရွေးသူ - ဦး
 ကျေးရွာ သမိုင်းကြောင်း (စာတမ်း) Date: 17.12.16

စဉ်	ခုနှစ်	အကြောင်းရာ	ဦးဆောင်သူ
၁		မွန်ပင်ဆိုင်သော ကမ္ဘာ့ သမိုင်းကို ဦးတော်တော်က စောကုန်ပြားစောင်ကို ဖြစ်ပေါ်စေခဲ့ပြီး နောက်တွင် ကြောင့်တော်ပြားပင် ခေါ်သည်။ မွန်ပင်သော နှစ်ပေါင်း နှစ်လကျော်ခန့် ကျန်ရှိခဲ့သည်။ ဆောက်ခံသည်။ မွန်ပင်သော နှစ်ပေါင်း ဝက်လကျော်ခန့် ကျန်ရှိခဲ့သည်။ ဝက်လကျော်ခန့် ကျန်ရှိခဲ့သည်။ ကျောက်ခြံကို အခြေခံ၍ မြို့စီးဖွား ပေးလုပ်ငန်းလုပ် ကိုင်ပြီး ကျေးရွာ ဖွံ့ဖြိုးလာခဲ့သည်။	ဦးတော်တော်
	၁၃၂၆ ခုနှစ်	ကျေးရွာကို ကြီးကြပ်စောင့်ရှောက်ရန် ကျွန်ုပ်တို့	ဦးစိုးစွာ၊ ဦးတော်တော်
	၁၃၅၂ ခုနှစ်	အခြေခံပညာကို ပညာတိုးတက်ရေး ကော်မတီ	ဦးကျော်စွာ၊ ဦးစောင့်ကြာ
	၁၃၅၃/၅၀ ခုနှစ်	ပညာရေး ကိုစတင် ဝင်ကြားခဲ့သည်။	
	၁၃၅၂ ခုနှစ်	ပညာရေး ကျောင်း ဖြစ်လာခဲ့သည်။	
	၁၃၅၂ ခုနှစ်	ကျေးရွာကို ကြီးကြပ်စောင့်ရှောက်ရန် ကော်မတီ	ဦးစောင့်
	၁၃၅၂ ခုနှစ်	သစ်စားစားကား ကိုစတင် ဆောက်ခံပြီး များစွာ	ဦးမြင့်စော၊ ဦးစိုးဝင်း
	၁၃၅၃ ခုနှစ်	ကျောင်းကို ဖြစ်ပေါ်စေခဲ့သည်။	
	၁၃၅၄ ခုနှစ်	အသစ်ကျောင်း မျက်နှာကျက် ဖွဲ့စည်းခြင်း	CDD ကဖွဲ့
	၁၃၅၅ ခုနှစ်	ကျေးရွာကို ကြီးကြပ်စောင့်ရှောက်ရန် ကော်မတီ	CDD ကဖွဲ့
	၁၃၅၆ ခုနှစ်	ကျေးရွာကို ကြီးကြပ်စောင့်ရှောက်ရန် ကော်မတီ	ဦးစောင့်
	၁၃၅၇ ခုနှစ်	ကျေးရွာကို ကြီးကြပ်စောင့်ရှောက်ရန် ကော်မတီ	ဦးစောင့်
	၁၃၅၈ ခုနှစ်	ကျေးရွာကို ကြီးကြပ်စောင့်ရှောက်ရန် ကော်မတီ	ဦးစောင့်

လူမှုနှင့် အရင်းအမြစ်ပြုပြင်မှု



ရာသီခွင်ပြ ပြက္ခဒိန်

တက်ဖြာ:		တောင်ကြီးကျေးရွာ										ဒီဇင်ဘာလ - ဒီဇင်ဘာလ				
နံ. ၅ - ၂၈ - ၂၀၂၀		ရာသီခွင်ပြဇယား										ပူး. ခါး: ၂၀၀၅ - ၁၀				
လများ	တန် လီ	တနင်္ဂနွေ	အင်္ဂါ	ဗုဒ္ဓဟူး	သောတ	သီတင်း သင်္ဂဟ	တနင်္ဂနွေ	အင်္ဂါ	ဗုဒ္ဓဟူး	သောတ	သီတင်း သင်္ဂဟ	တနင်္ဂနွေ	အင်္ဂါ	ဗုဒ္ဓဟူး	သောတ	သီတင်း သင်္ဂဟ
ရေအောက်																
ရေအောက်	ကုန်းပေါ် (ပူ)၊ အောက် (အေး) အောက် (အေး) အောက် (အေး)	ကုန်းပေါ် (ပူ)၊ အောက် (အေး) အောက် (အေး) အောက် (အေး)	ကုန်းပေါ် (ပူ)၊ အောက် (အေး) အောက် (အေး) အောက် (အေး)	ကုန်းပေါ် (ပူ)၊ အောက် (အေး) အောက် (အေး) အောက် (အေး)	ကုန်းပေါ် (ပူ)၊ အောက် (အေး) အောက် (အေး) အောက် (အေး)	ကုန်းပေါ် (ပူ)၊ အောက် (အေး) အောက် (အေး) အောက် (အေး)	ကုန်းပေါ် (ပူ)၊ အောက် (အေး) အောက် (အေး) အောက် (အေး)	ကုန်းပေါ် (ပူ)၊ အောက် (အေး) အောက် (အေး) အောက် (အေး)	ကုန်းပေါ် (ပူ)၊ အောက် (အေး) အောက် (အေး) အောက် (အေး)	ကုန်းပေါ် (ပူ)၊ အောက် (အေး) အောက် (အေး) အောက် (အေး)	ကုန်းပေါ် (ပူ)၊ အောက် (အေး) အောက် (အေး) အောက် (အေး)	ကုန်းပေါ် (ပူ)၊ အောက် (အေး) အောက် (အေး) အောက် (အေး)	ကုန်းပေါ် (ပူ)၊ အောက် (အေး) အောက် (အေး) အောက် (အေး)	ကုန်းပေါ် (ပူ)၊ အောက် (အေး) အောက် (အေး) အောက် (အေး)	ကုန်းပေါ် (ပူ)၊ အောက် (အေး) အောက် (အေး) အောက် (အေး)	ကုန်းပေါ် (ပူ)၊ အောက် (အေး) အောက် (အေး) အောက် (အေး)
ပွဲပတ်			-													
ခရီး																
အောက်																
ရေအောက်																
ဖိုးအောက်	ဖိုးအောက်	ဖိုးအောက်	ဖိုးအောက်	ဖိုးအောက်	ဖိုးအောက်	ဖိုးအောက်	ဖိုးအောက်	ဖိုးအောက်	ဖိုးအောက်	ဖိုးအောက်	ဖိုးအောက်	ဖိုးအောက်	ဖိုးအောက်	ဖိုးအောက်	ဖိုးအောက်	ဖိုးအောက်

အဖွဲ့အစည်းချိတ်ဆက်မှုပြု ဇယားအပေါ်သုံးသပ်ချက်

‘အဖွဲ့စည်းချိတ်ဆက်မှုပြုဇယား’
(ဆွေးနွေးချက်နှင့်ဆန်းစစ်ချက်)

- ကျေးဇူးအုပ်ချုပ်ရေး၊ အဖွဲ့ဝင်များ ကျေးဇူးအတွင်းတွင်ရှိသော ဘာသာရေး၊ လုံခြုံရေး၊ ကျန်းမာရေး၊ ဖွံ့ဖြိုးရေး၊ ပညာရေး စသော အဖွဲ့စည်းများ အပြင် ကျေးဇူးပြင်ပ မှ ရှိသော ငှက်ဖျား တိုက် ဖျက်ရေး၊ မြေ နှုတ် အုပ်ချုပ်ရေး၊ ပညာရေး၊ ကျန်းမာရေးများ ကို ချိတ်ဆက်လုပ်ဆောင်ပေးနေသည်။
- ဘာသာရေး၊ တက္ကသိုလ် တွင် ပေါ်ပေါက်မှု ဆောင်ရွက် ဖိန်ဆိုင်၊ အိမ်ထောင်ရေး၊ ကာလဘဏ္ဍာ၊ ကာလဘာ အဖွဲ့များနှင့် လုပ်ဆောင်လျက်ရှိပါသည်။
- ပညာရေး၊ တက္ကသိုလ် တွင် ဖိတ်ခေါ်ရာ အစားနှင့် ကျောင်း၊ ဇော်မတီက ဖွဲ့စည်းသည် လူ့ဘဝပုံစံပေးသည်။
- မိခင်နှင့်ကလေး အဖွဲ့၊ အမျိုးသမီးရေးရာ အဖွဲ့ဝင်များ အမျိုးသမီး ဘဝ၊ ဘဝ၊ ဖွဲ့စည်းထားသော အဖွဲ့စည်းများ ဖြစ်ပြီး အမျိုးသမီးများ ဆက်ဆံခြင်းများကို လူ့ဘဝဖြင့် ပေးပါသည်။
- ပရဟိတ၊ ဖိုးဝတ်၊ လူ့စောင့်ရှောက်ခြင်းများ ဝင်ရောက် ကျေးဇူးရှင်ရေး၊ ရွာရေး၊ လုံခြုံရေး၊ ဖွံ့ဖြိုးရေးများကို လုပ်ဆောင်သည်ကို တွေ့ရှိပါသည်။

ထိခိုက်လွယ်အပ်ရာ သုံးသပ်ခြင်း

တောဖြားကုန်စု
နေ့စွဲ - ၁၈. ၁၂. ၂၀၁၆

တောဖြားကျေးရွာ
ထိခိုက်လွယ်အပ်ရာ
သုံးသပ်ခြင်း

ဦးဆောင်သူ -
ဒေါ်ခင်ခင်စိန်
ပူးပေါင်းပါဝင်သူ - ၁၀ ဦး

စဉ်	အုပ်စု	သွင်ပြင်လက္ခဏာ	အကြောင်းအရာ	ရာခိုင်နှုန်း
၁	ချွန်သာ	ရေလှုပ်ငန်း၊ ဓမ္မာပိုင် စက်ပိုင်၊ ဥပဇာန်ပိုင် ဂိုဏ်း၊ ပျဉ်တောစက်	ကိုယ်ပာကုန်ပိုင်စိုက် တက် ဗျူဟာပိုင်လုပ် ခြင်း၊ ပျဉ်တောစက်	၁%
၂	မြေလှည့် တော	ပျေလှည့်ပိုင်၊ စက်ပိုင် ဥပဇာန်ပိုင်	ကိုယ်ပာကုန်ပိုင်လုပ် ခြင်း၊ စိုက်ပျိုးရေး ဧကစွဲပျားခြင်း	၅%
၃	မမြေလှည့် အုပ်စု	ကျွန်း၊ ဓမ္မာပိုင် ပိုင်	တောစက်ပိုင်၊ ကုန်ပိုင် ခြင်း၊ စိုက်ပျိုးရေး ဧကစွဲပျားခြင်း၊ ပျဉ် တောစက် ပျဉ်တောစက်	၉၄%

ထိခိုက်လွယ်အပ်စု သုံးသပ်ခြင်းအပေါ် ဆွေးနွေးခြင်း

ထိခိုက်လွယ်အပ်စုကုန်သွယ်ရေးသတ်ချက်

* ကျေးဇာတိစွမ်းထိခိုက်ခြင်း၊ လွယ်ကူသော အိတ်၊ ကုတ်၊ ခုတ်၊ ခုတ်
လျှင် နှစ်မျိုး၊ စံပြု ကုန်သွယ်ရေးများ ဖြစ်သည်။

* ထိုစိတ်ကုန်များသည် စားဝတ်ဆင်ယင်ခြင်း၊ ဝတ်ဆင်မှု မမျှတ
ခြင်း၊ ပိုမိုကောင်းမွန်စွာ ဆင်ယင်ရန် လိုအပ်ပါသည်။

* ပြေလည်စေရန်အတွက် ခုတ်များသည် ဝတ်ဆင်မှု မမျှတမှု
ကြောင့် ပိုမိုကောင်းမွန်စွာ ဖြစ်ပါသည်။

* ချစ်သော အိတ်များသည် ကုန်သွယ်ရေး/ ကုန်သွယ်ရေး ကြီးစားမှုကြောင့်
ကုန်သွယ်ရေးများ က ဆင်ယင်မှု ဖြစ်ပါသည်။

အရင်းအမြစ်သုံးစွဲမှုနှင့်ထိန်းချုပ်မှု

<p>တောအကြီး</p> <p>17.12.2016</p> <p>ပင်မစော့စွဲစာချုပ် - ၆ ဦး</p> <p>ဇာ:</p>	<p>အရင်းအမြစ်သုံးစွဲမှုဇယား</p> <p>မ</p>	<p>ဒီ: စော့စွဲစာချုပ်</p> <p>- ၆၅၁၅၀၅</p> <p>ဇာ: + မ</p>
<p>မှိုက်</p>	<p>ဥယျာဉ်</p>	<p>ဇေ</p>
<p>စက်</p>	<p>ဈေးဆိုင်</p>	<p>ဇေ</p>
	<p>အပ်ချုပ်စက်</p>	
	<p>အရောင်းအဝယ်</p>	
<p>အရင်းအမြစ်ထိန်းချုပ်မှုဇယား</p>		
<p>ဇာ:</p>	<p>မ</p>	<p>ဇာ: + မ</p>
<p>ဇေ</p>	<p>မှိုက်</p>	<p>ဥယျာဉ်</p>
<p>ဇေ</p>	<p>အပ်ချုပ်စက်</p>	<p>ဈေးဆိုင်</p>
<p>စက်</p>	<p>အရောင်းအဝယ်</p>	

အရင်းအမြစ်သုံးစွဲမှုနှင့်ထိန်းချုပ်မှုအပေါ်သုံးသပ်ခြင်း

တော့မှာကြီး
17.12.2016

အရင်းအမြစ်သုံးစွဲမှုနှင့်ထိန်းချုပ်မှု

ဆွေးနွေးသက်တမ်းဝင်သတ်ချက်

- * ဥပမာအားဖြင့်၊ ချေးဆိုင်၊ အိတ်ချပ်စက်၊ အကောင့်၊ အဝယ်ကိစ္စများကို အမျိုးသမီးများက ဖြေရှင်းကြပြီး အမျိုးသမီးများက ထိန်းချုပ်ထားသည်။ ဥပမာအားဖြင့် အမျိုးသားများပါ ဆိုင်ထဲ ဆိုက်ရက်သည်။
- * ဗိုလ်၊ စက် အမျိုးသားများ စီမံကိန်းကိစ္စများနှင့်ပတ်သက်ပြီး စက်ကို တော့အမျိုးသားများ ထိန်းချုပ်ပြီး ဗိုလ်ကို တော့အမျိုးသမီးက ထိန်းချုပ်သည်။
- * ဇေယျာ၊ ရေကန်ကိစ္စကိစ္စကို အမျိုးသား/သမီး တစ်ဦးတည်းဖြင့်ဖြေရှင်းပြီး အမျိုးသားက အိတ်ချပ်စက် ထိန်းချုပ်ထားသည်။

*** ကျေးဇူးတင် အမျိုးသားနှင့် အမျိုးသမီးတို့၏ အရင်းအမြစ်သုံးစွဲမှုနှင့် ဆွေးနွေးချက်များကို ထိန်းချုပ်ထားသည်။

ပင့်ကူအိမ်ပြ မြေပုံ

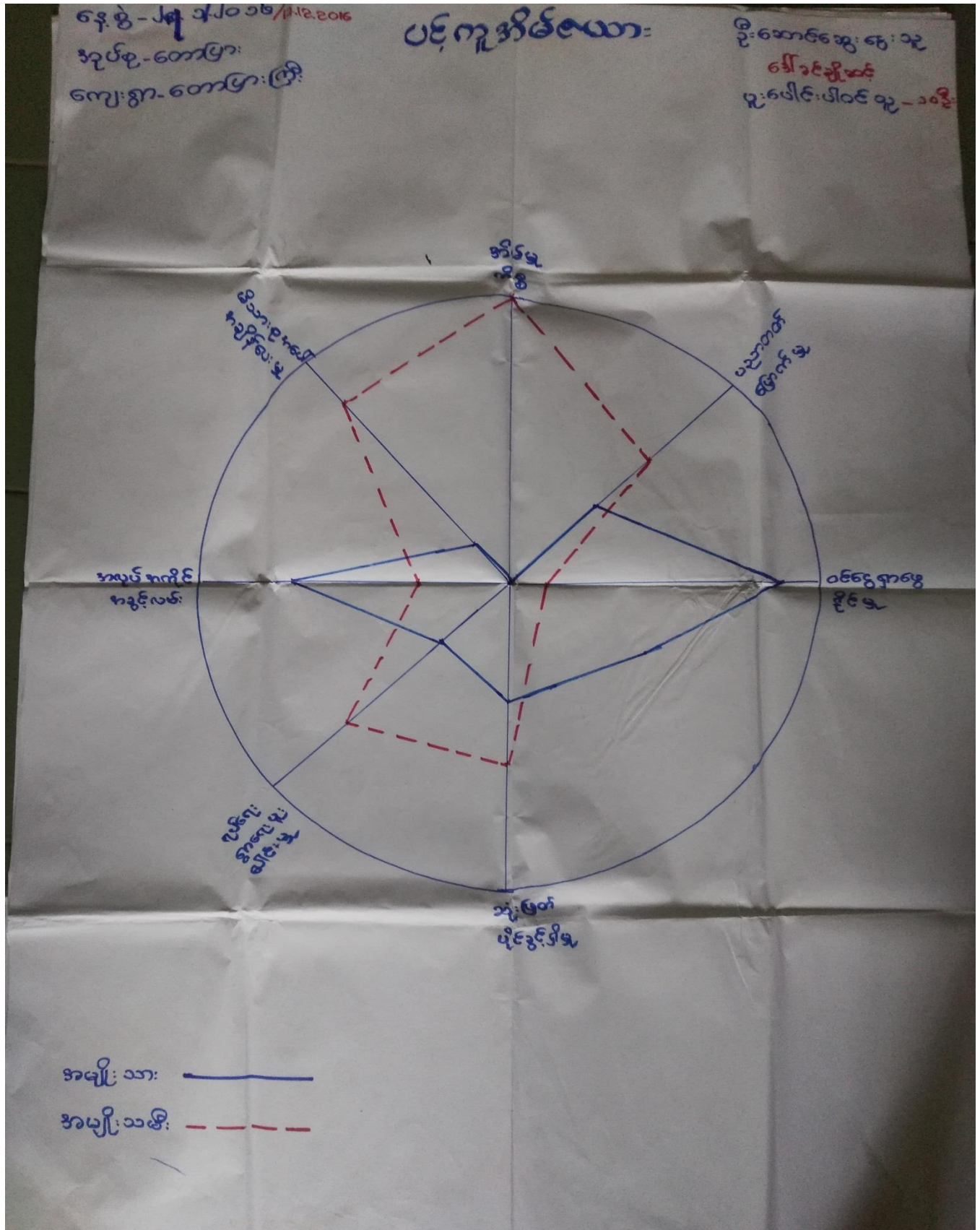

ပင့်ကူအိမ်ပြု မြေပုံအပေါ်ဆွေးနွေးခြင်းနှင့်သုံးသပ်ခြင်း

တောဖြားကြီး

ပင့်ကူအိမ်ပြုခြေပုံ

17.12.2016

ဆွေးနွေးချက်နှင့် သုံးသပ်ချက်

- * အမျိုးသမီးများသည် အလုပ်အကိုင်အခွင့်အလမ်း ရှားပါးသောကြောင့် ဝေငွေရသော အလုပ်တွင် နည်းဖြို ခိတ်တွင်း ဖွဲ့များတွင် အချိန်ကုန် ပျား သည်။
- * အမျိုးသမီးများသည် ပညာတတ်ခြင်း ဖြစ်ပွားခြင်း များပြီး သုံးဖြတ်ပိုင်ခွင့်ရှိ ဖွဲ့များ တွင် အမျိုးသားများ ထက် နားသာသည်။
- * အမျိုးသမီးများသည် မိသားစုအဖွဲ့အစည်းပေး ဖွဲ့များ ၊ ရုပ်ရှင် ရွာရှေ့ ပူးဆီပါဝင် ဖွဲ့များ တွင် အမျိုးသားများ ထက် များသည်။
- *** ကျေးဇူးတင် အမျိုးသမီး သီးသန့် အသိပညာဆွေးနွေး ပွဲ များ ပြုလုပ်ပေးပြီး ခိတ်တွင်း ဖွဲ့ နည်းပညာ များကို သင်တန်းပေးခြင်းအားဖြင့် အမျိုးသားများ ၊ ရည်ရွယ် ထင်ရှားမှုကို တစ်သက်တစ်လမ်း ဖြစ်စေနိုင်စေရန် ကူညီပေးနိုင်ပါသည်။

အသက်ဝမ်းကြောင်းပြ မြေပုံ

တောပြား
နေ့စွဲ: ၁၅.၁၀.၁၆

တောပြားကြီးကျေးရွာ
အသက်ဝမ်းကြောင်း

ဦးဆောင်ရေးဌာန
နေ့စွဲ: ၁၅.၁၀.၁၆
ပူးပေါင်းပါဝင်သူ - ၁၀ဦး

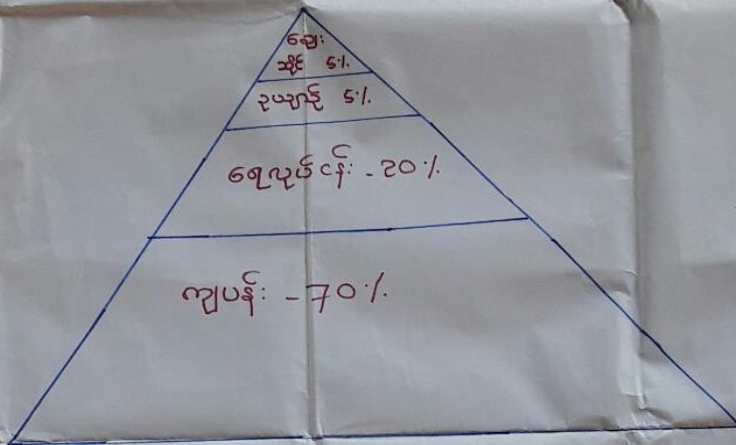

- ရေယူပုံငွေ - ၂၀%
- ဥပဏ္ဍိ - ၅%
- ချေးဆိုင် - ၅%
- ကျပ်နီ - ၇၀%

အသက်မွေးဝမ်းကြောင်းပြ မြေပုံအပေါ်သုံးသပ်ခြင်း

သုံးသပ်ချက် (ကုသကံမွေးဝမ်းကြောင်း)

- * ကိစ္စက ကုသကံမွေးဝမ်းကြောင်းမှာ ဂျပန်လုပ်ငန်းဖြစ်သည်။
- * အိမ်ထောင်စု (၃၀%) လောက်က ဂျပန်လုပ်ငန်းကို လုပ်ကိုင်ပါသည်။
- * ဤဥက္ကဋ္ဌအဖွဲ့အဖွဲ့ကို မိမိတို့အဖွဲ့ (၃၀%) လောက်လုပ်ကိုင်ပါသည်။
- * ဥပဒေအရ နေရာပေးရမည့်အခါ လုပ်ကိုင်ပါသည်။
- * ကိစ္စက လုပ်ငန်းများကို မလုပ်နိုင်သောအခါ ဤဥက္ကဋ္ဌအဖွဲ့က လုပ်ကိုင်လုပ်ကြပါသည်။
- * ကိစ္စက ကုသကံမွေးဝမ်းကြောင်းများ ဖွင့်ပေးရမည့်အခါ ဖြစ်သောအခါ ဤဥက္ကဋ္ဌအဖွဲ့က ဖြစ်သည်။
- * ကမ္ဘာ့အဖွဲ့များမှာ ကုသကံကို ကွင်းကလေး နှင့်ပါ ကြသည်။
- * ကမ္ဘာ့အဖွဲ့ အိမ်ထောင်စုစုများ၏ ဝင်ငွေ သို့မဟုတ် အိမ်ထောင်စုစုများ၏ ဝင်ငွေနှင့် မတူပါ။
- * ကမ္ဘာ့အဖွဲ့ ဖွင့်ပေးသော လုပ်ငန်းအခါ တွင်ပါ။
- * ကမ္ဘာ့အဖွဲ့များ ကိစ္စက ကုသကံမွေးဝမ်းကြောင်း လုပ်ငန်းများ ဖွင့်ပေးသော ကိစ္စက ဖြစ်သောအခါ - ကုသကံကို ကွင်းကလေး နှင့်ပါ ဖြစ်သည်။

ပြဿနာသစ်ပင်(၂)

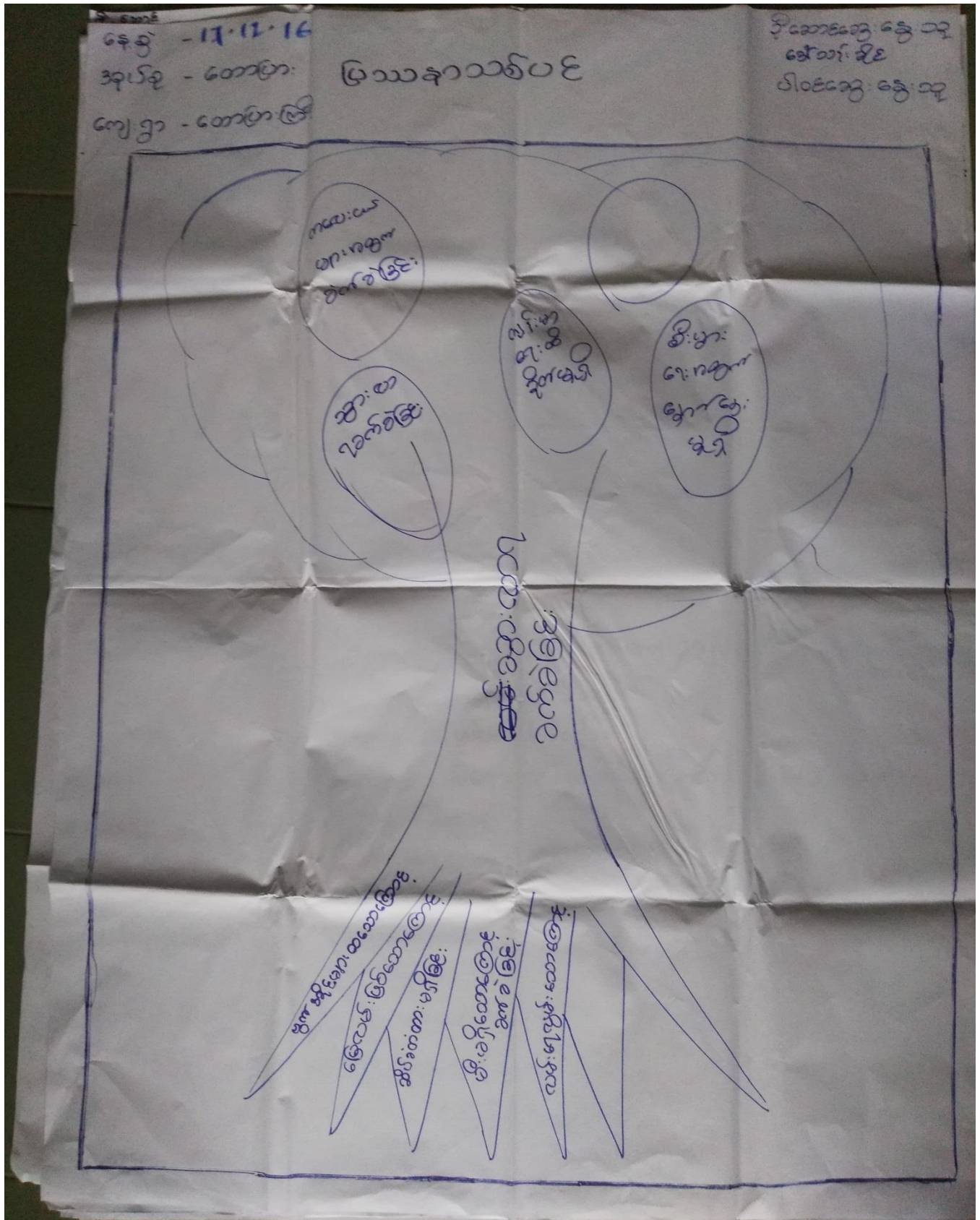

ကျေးရွာမှတင်ပြသောအခက်အခဲနှင့်မျှော်မှန်းချက်များ

အမျိုးသား ဘဏ် မြေပေပြင် ဘေးအခက်ခဲ

- △ လျှပ်စစ်မီး မရှိသောကြောင့် ဘွားလာရေ၊ ပညာရေးခက်ခဲ။
- △ ခန့်မဆောင်မရှိသောကြောင့် ကစားနည်း၊ ဖွံ့ဖြိုးရေး များလျှပ်ရန် ဆက်ခံခြင်း။
- △ လက်မှု၊ ပန်းတံအားနည်းသောကြောင့် အဆောက်အုံဆောက်ရန် ခက်ခဲခြင်း။
- △ ဣပတ်လမ်း ခက်ခဲခြင်း။
- △ နွေရာသီတွင် ချက်ခဲခြင်း။
- △ သင်္ကြန်ရန် ခက်ခဲမှုရှိခြင်း။
- △ အတိုးနှုန်းမြင့် ဖြစ်ပြီး ဖွားမြင်မှုများလျှော့ရန် ကရင်ဒွီ မရှိသောကြောင့် ခက်ခဲခြင်း။

အမျိုးသား ဘဏ် မြေပေပြင် ဘေးအခက်ခဲ မြန်မာ့ချက်

- △ လျှပ်စစ်မီး မရှိသောကြောင့် နေရောင်ခြည်၊ လျှပ်စစ်၊ နေရောင်ခြည်၊ လျှပ်စစ်၊ နေရောင်ခြည် မရှိခြင်း။
- △ ခန့်မဆောင်မရှိသောကြောင့် ကစားနည်း၊ ဖွံ့ဖြိုးရေး များလျှပ်ရန် ဆက်ခံခြင်း။
- △ ပန်းတံအားနည်းသောကြောင့် အဆောက်အုံဆောက်ရန် ခက်ခဲခြင်း။
- △ ဣပတ်လမ်း မရှိသောကြောင့် နေရောင်ခြည်၊ လျှပ်စစ်၊ နေရောင်ခြည် မရှိခြင်း။
- △ မြေရရှိခြင်း မရှိသောကြောင့် နေရောင်ခြည်၊ လျှပ်စစ်၊ နေရောင်ခြည် မရှိခြင်း။
- △ အတိုးနှုန်းမြင့် ဖြစ်ပြီး ဖွားမြင်မှုများလျှော့ရန် ကရင်ဒွီ မရှိသောကြောင့် ခက်ခဲခြင်း။

တောဖွားကြီး အမျိုးသမီးဘက် မှတစ်ဖက်သော အခက်အခဲများ
17.12.2016

- ၁။ လူမှုမှုအဆင့်အတန်းမြင့် ဟာ လာရောက် အားပေးပေးပို့ လိုက်ရခြင်း
- ၂။ အား လာရောက် ပေးပေးခြင်း
- ၃။ ကျွန်ုပ်တို့၏ ဝန်ထမ်း အားကိုး နှစ်ခြင်း
- ၄။ သောက်သုံးရေ အခက်ခဲခြင်း
- ၅။ ဆေးစားရန် ရှာဖွေရခြင်း
- ၆။ မီးဖိုချောင်း အဆင်မပြေခြင်း
- ၇။

ရွှေ့ပြောင်းခြင်းများ

- ၁။ လူမှုမှုအဆင့်အတန်းမြင့် ဟာ လာရောက် ပို့လိုက်ခြင်း
- ၂။ အား လာရောက် အဆင်မပြေရန် လမ်း လိုက်ရခြင်း
- ၃။ ကျွန်ုပ်တို့၏ များကောင်း မှန်လာရန် ဝန်ထမ်း လိုက်ရခြင်း
- ၄။ သောက်သုံးရေ အဆင် မပြေရန် သောက် သုံးရန် လိုက်ရခြင်း
- ၅။ ဆေးစား မှန်အဆင်မပြေရန် ကျေးဇူး ချီးမွမ်း ပေးဆောင်လိုက်ရခြင်း
- ၆။ မီးဖိုချောင်း အဆင်မပြေရန် စွန့်ခွာ ချေး လိုက်ရခြင်း

ကျေးရွာမှတစ်ပြင်သောစီမံကိန်းလုပ်ငန်းများ

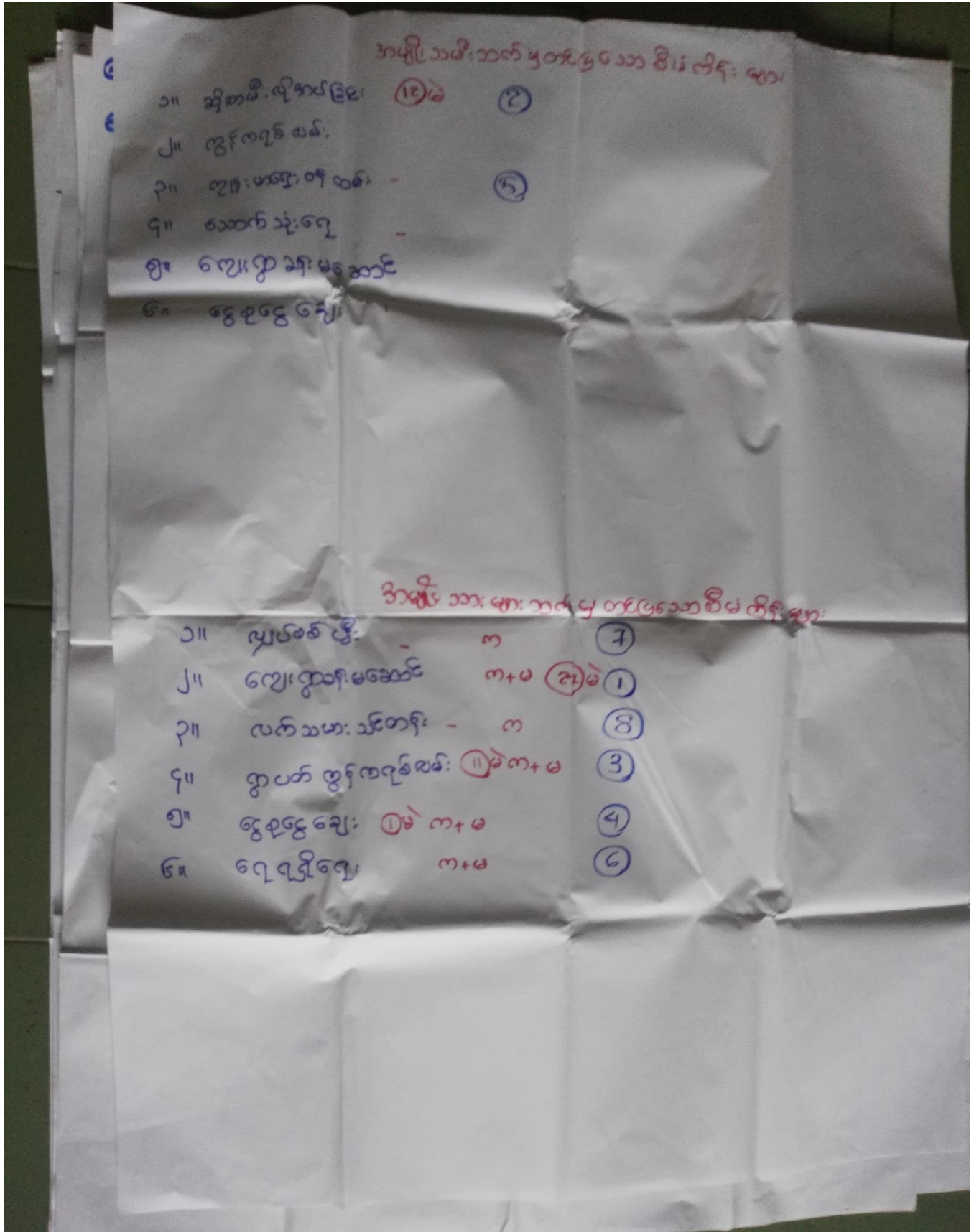

ကျေးရွာအခြေခံအချက်အလက်များ

ပုံစံ- ၈-၁ ကျေးရွာအခြေခံအချက်အလက်များ (Form PC 1)

လမ်းညွှန်ချက်၊ ကျေးရွာတစ်ရွာသို့ ပထမဆုံးမိတ်ဆက်ရေးသွားရောက်သောအခါ လူထုစည်းရုံးရေးမှူးသည် ကျေးရွာခေါင်းဆောင်များအားကျေးရွာအချက်အလက်များကိုပေးပို့ပေးရမည်။ ဤအချက်အလက်များကိုစီမံကိန်းမိတ်ဆက်အစည်းဝေးတွင် လူထုစည်းရုံးရေးမှူးသည် ဤအချက်အလက်များအားစစ်ဆေးပြီးမှန်ကန်အောင်ပြုလုပ်ရမည်။ ငြိမ်နောက်တွင် လူထုစည်းရုံးရေးမှူးမှ သတင်းအချက်အလက်ထံသို့ Tablets မှတစ်ဆင့် ဖြည့်သွင်းရမည်။

ကျေးရွာအုပ်ချုပ်ရေးမှူးအမည် န.ဖေ.ဇော်	ကျေးရွာအုပ်ချုပ်ရေးမှူး၏ဖုန်းနံပါတ် ၀၇-၈၇၆၇၂၄၄	လူထုစည်းရုံးရေးမှူး၏အမည် ဇော်ဇော်
ပြည်နယ်တိုင်းဒေသကြီး	မြို့နယ်	ကျေးရွာအုပ်စုအမည်
		ကျေးရွာ ၆ တာဝါ: ၆

က၊ လူဦးရေ

လူမျိုးစု	အိမ်ထောင်စုအရေအတွက်	ကိုးကွယ်သည့်ဘာသာ	အိမ်ထောင်စုအရေအတွက်
လူမျိုးစု (၁)-----	280	ဘာသာ(၁)-----	280
လူမျိုးစု (၂)-----		ဘာသာ(၂)-----	
လူမျိုးစု (၃)-----		ဘာသာ(၃)-----	
လူမျိုးစုရော-----		ဘာသာရော-----	
	အရေအတွက်		
မသန်စွမ်းသူများ	3		3
သက်ကြီးရွယ်အိုများ (၆၅ နှစ် နှင့်အထက်)	25		25
စစ်ဘေးရှောင်			

	အမျိုးသား(အရေအတွက်)	အမျိုးသမီး (အရေအတွက်)
လူဦးရေ		
လူမျိုးစု (၁)-----	576	454
လူမျိုးစု (၂)-----		
လူမျိုးစု (၃)-----		
အိမ်ထောင်ဦးစီး	266	14

(ခ)အခြေခံအဆောက်အအုံ အသုံးအဆောင်များ

စာသင်ကျောင်း	အမှတ်ခြစ်ပါ	ကျန်းမာရေး	အမှတ်ခြစ်ပါ	ဘာသာရေးအဆောက်အအုံများ	အမှတ်ခြစ်ပါ
အထက်တန်းကျောင်း	<input type="checkbox"/>	ဆေးရုံ	<input type="checkbox"/>	စေတီ	<input checked="" type="checkbox"/>
အလယ်တန်းကျောင်း	<input checked="" type="checkbox"/>	ကျန်းမာရေးဌာန	<input checked="" type="checkbox"/>	ဘုန်းကြီးကျောင်း	<input checked="" type="checkbox"/>
မူလတန်းကျောင်း	<input checked="" type="checkbox"/>	ကျန်းမာရေးဌာနခွဲ	<input type="checkbox"/>	ဟိန္ဒူဘုရားကျောင်း	<input type="checkbox"/>
မူကြိုကျောင်း	<input type="checkbox"/>	ဆေးဝေးခန်း	<input checked="" type="checkbox"/>	ရေစိမ့်ယူရေးကျောင်း	<input type="checkbox"/>
အခြား	<input type="checkbox"/>	အခြား	<input type="checkbox"/>	ဗလီ	<input type="checkbox"/>
မှတ်ချက် ၈ - 114 ၆ - 123	၈၇ - 2 ၈၇၀ - 8	မှတ်ချက်		အခြား	<input type="checkbox"/>
				မှတ်ချက်	

(ဂ) ကျွမ်းကျင်သူများမှတ်တမ်း (ကျေးရွာတွင်နေထိုင်သော သို့မဟုတ် တခြားရွာမှလာရောက်သောကျွမ်းကျင်သူများ)

(၁) စာသင်ကျောင်း			(၂) ကျန်းမာရေး			(၃) လက်မှုပညာရှင်		
	ရွာတွင် နေထိုင်သူ	အခြားရွာမှလာသူ		ရွာတွင် နေထိုင်သူ	အခြားရွာမှလာသူ		ရွာတွင် နေထိုင်သူ	အခြားရွာမှလာသူ
မူလတန်းပြ ဆရာ/မ	<input checked="" type="checkbox"/>	<input type="checkbox"/>	ဆရာဝန်	<input type="checkbox"/>	<input type="checkbox"/>	လက်သမား	<input checked="" type="checkbox"/>	<input type="checkbox"/>
အထက်တန်းပြ ဆရာ/မ	<input type="checkbox"/>	<input type="checkbox"/>	လက်ထောက် ကျန်းမာရေးမှူး	<input type="checkbox"/>	<input type="checkbox"/>	ပန်းရံ	<input checked="" type="checkbox"/>	<input type="checkbox"/>
အလယ်တန်းပြ ဆရာ/မ	<input checked="" type="checkbox"/>	<input type="checkbox"/>	အမျိုးသမီး ကျန်းမာရေး ဆရာမ	<input type="checkbox"/>	<input type="checkbox"/>	လျှပ်စစ်ကျွမ်းကျင်၊ ဖိသမား	<input checked="" type="checkbox"/>	<input type="checkbox"/>
မူကြိုဆရာ/မ	<input type="checkbox"/>	<input type="checkbox"/>	သားဖွားဆရာမ	<input checked="" type="checkbox"/>	<input type="checkbox"/>	ရေပိုက်သွယ်သူ	<input checked="" type="checkbox"/>	<input type="checkbox"/>
အခြား	<input type="checkbox"/>	<input type="checkbox"/>	ပြည်သူ့ ကျန်းမာရေး လုပ်သား	<input type="checkbox"/>	<input type="checkbox"/>	စက်ပြင်ဆရာ	<input checked="" type="checkbox"/>	<input type="checkbox"/>
မှတ်ချက်			မှတ်ချက်			မှတ်ချက်		

(ဃ) ကျေးရွာသို့ ရောက်ရှိနိုင်သည့်လမ်းအခြေအနေ / ကျေးရွာတစ်ရွာသည် ၎င်း၏ကျေးရွာအုပ်စုနှင့် ဆက်သွယ်ထားသော လမ်းအခြေအနေ (အောက်ပါတို့ကိုပိုင်းပါ)

ကျောက်ကြမ်းလမ်း ကတ္တရာလမ်း ကွန်ကရစ်လမ်း မော်တော်ဆိုင်ကယ်လမ်း
 ကျောက်ခင်းလမ်း မြေသားလမ်း လူသွားလမ်း အခြား: ၇၇လမ်း

(င) ကျေးရွာတွင် ဖွဲ့စည်းပုံစံချက်

- (၁) လူထုပတ်ဝန်းကျင်ထိခိုက်မှုမရှိစေရန် ဤကျေးရွာတွင် ကျေးရွာဖွဲ့စည်းမှု စီမံချက်ရှိခဲ့ပါသလား? ပိုင်းပါ
- (၂) ရှိခဲ့ပါလျှင် ဤစီမံချက်ကို မည်သည့် ခုနှစ်တွင် ပြင်ဆင်ခဲ့ပါသနည်း? ရှိပါသည်/မရှိပါ/မသိပါ
- (၃) ဤစီမံချက်ကို မြို့နယ်မှအတည်ပြုခဲ့ပါသလား? နှစ်-----/မသိပါ
- ပြုခဲ့ပါသည်/မပြုခဲ့ပါ/မသိပါ

(စ) ခရီးအကွာအဝေး

- (၁) ဤကျေးရွာ၏ပတ်ဝန်းကျင်ကျေးရွာအုပ်စု၏ပတ်ဝန်းကျင်အထိ ခရီးမိုင်မည်မျှ ကွာဝေးသနည်း? မိုင် ၁.၅ / မသိပါ
 - (၂) ဤကျေးရွာမှ ၎င်းကျေးရွာအုပ်စုပတ်ဝန်းကျင်သို့ လာရောက်ကြာမြင့်သည့်အချိန် (၁ နာရီ) အထက်
- ခြောက်သွေ့ရာသီတွင် ကြာချိန် ----- ၁ နာရီ ----- ထော်လာဂျီ/မော်တော်ဆိုင်ကယ်/မြေလျှင်/လား/မော်တော်ဘုတ်/ အခြား: ၇၇လမ်း
- မိုးရာသီတွင် ကြာချိန် ----- ၂ နာရီ ----- ထော်လာဂျီ/မော်တော်ဆိုင်ကယ်/မြေလျှင်/လား/မော်တော်ဘုတ်/ အခြား: ၇၇လမ်း

(ဆ) ပတ်ဝန်းကျင်ဆိုင်ရာ သဘာဝဘေးအန္တရာယ်

ဤကျေးရွာတွင် ရေကြီးခြင်းကဲ့သို့ သဘာဝဘေးအန္တရာယ် ကျရောက်ဖူးခြင်းရှိပါသလား။

မရှိပါ ရှိပါသည် ရှိလျှင်ဖော်ပြပါ-----

(ဇ) ကျေးရွာတွင် ဖွဲ့စည်းထားသော အဖွဲ့အစည်းများ
လူထုဗဟိုပြုစီမံကိန်းမတိုင်မီ ဤကျေးရွာတွင် ကျေးရွာဖွံ့ဖြိုးရေးအတွက် အစိုးရ(သို့)ရွာသားများကိုယ်တိုင်(သို့) စီမံကိန်းတစ်ခုခုမှ
ဖွဲ့စည်းထားသည့် အဖွဲ့အစည်းများရှိပါသလား။

- (၁)----- ၇၆၅၂၅၆
- (၂)----- ၈၈၂၃၆.၈၈၇၆၀၀
- (၃)-----
- (၄)-----
- (၅)-----
- (၆)-----

ကျေးရွာခေါင်းဆောင်

အမည်----- ဦးမင်းကျော်

လက်မှတ်-----

နေ့စွဲ----- ၁၇.၁၂.၂၀၁၆

လူထုစည်းရုံးရေးမှူး

အမည်----- ဒေါ်ဂွေစုစု

လက်မှတ်-----

နေ့စွဲ----- ၁၇.၁၂.၂၀၁၆

စီမံကိန်းစက်ဝန်းအချိန်ဇယား

ပုံစံ - ၀-၂ - စီမံကိန်းစက်ဝန်းအချိန်ဇယား (PC 2)

လမ်းညွှန်ချက်	သက်ဆိုင်ရာလူထုစဉ်းစားရေးရာ/ လက်ထောက်နည်းပညာနည်းပညာမှူးများမှ	စီမံကိန်းစက်ဝန်းအဆင့်တစ်ခုစီပြီးစီးစဉ်းကျေးရွာနှင့်
ကျေးရွာအုပ်စုအတွက် ဤပုံစံကိုဖြည့်သွင်းရမည်။		
စည်းမျဉ်းရေးရာ/ဝန်ထမ်း အမည် - <u>စွန်းလင်းစွန်း</u>		
ခန့်.စွဲ	17.12.16	စက်ဝန်းအားအမှတ်ခြိမ်းပါ <input type="checkbox"/> စက်ဝန်း(၀) <input type="checkbox"/> စက်ဝန်း(၂) <input type="checkbox"/> စက်ဝန်း(၃) ✓ စက်ဝန်း (၄)
ပြည်နယ်/တိုင်း	ဧရာဝတီ	ကျေးရွာအုပ်စု
မြို့နယ်	ကျွန်းဆွေ	ကျေးရွာ
		စတင်/ပြီး

စီမံကိန်းစက်ဝန်းအဆင့်များ	ခန့်.စွဲ		အစဉ်အစားတွင် တက်ရောက်သူအရေအတွက်			
	စတင်သည့် ခန့်.	ပြီးဆုံးသည့် ခန့်.	အမျိုးသားအရေအတွက်	အမျိုးသမီးအရေအတွက်	အိမ်ထောင်စုအရေအတွက်	လူမျိုးစုတက်ရောက်သူ အရေအတွက်နှင့် လူမျိုးစုအမည်
၁။ ကျေးရွာစီမံကိန်း မိတ်ဆက်အစဉ်အစား	17.12.16	17.12.16	32	52	84	မမာ ၇၆၅
၂။ ကျေးရွာခွဲ မြို့ရေး စီမံချက်ရေးဆွဲခြင်း အစဉ်အစား	17.12.16	17.12.16	30	37	67	မမာ ၇၆၅
၃။ ကျေးရွာအုပ်စု လုပ်ငန်းဆုံးဖြတ်ချက်ချသည့် အစဉ်အစား	၁.၁.2017	၁.၁.2017	24	23	47	မမာ ၇၆၅
၄။ မြို့နယ်အဆင့်စီမံကိန်းရေးဆွဲရေးနှင့်အကောင်အထည်ဖော်ရေးကော်မတီ၏ စီမံကိန်း သုံးသပ်မှု အစဉ်အစား			မလို	မလို	မလို	မလို
၅။ မြို့နယ် စီမံကိန်းရေးဆွဲရေးနှင့်အကောင်အထည်ဖော်ရေး ကော်မတီ၏ဆုံးဖြတ်မှုကို ရွာသို့ အသိပေး အကြောင်းကြားသည့်အစဉ်အစား						
၆။ စီမံကိန်းလုပ်ငန်းခွဲစီမံချက်ရေးဆွဲခြင်း အစဉ်အစား			မလို	မလို	မလို	မလို

၆.၁။ စီမံကိန်းလုပ်ငန်း အကောင်အထည်ဖော်ရေးအစီအစဉ် ရေးဆွဲခြင်း						
၆.၂။ ဝယ်ယူရေးအစီအစဉ် ရေးဆွဲခြင်း						
၆.၃။ ဘဏ္ဍာရေးကုန်ကျမှု လျာထားအစီအစဉ် ရေးဆွဲခြင်း						
၆.၄။ ပြင်/ထိန်းအစီအစဉ် ရေးဆွဲခြင်း						
၇။ စီမံကိန်းလုပ်ငန်းခွဲ တိုးတက်မှု စောင့်ကြည့် အစဉ်အစား	မလို	မလို	မလို	မလို	မလို	မလို
၇.၁။ အစဉ်အစား ပထမအကြိမ်						
၇.၂။ အစဉ်အစား ဒုတိယအကြိမ်						
၇.၃။ အစဉ်အစား တတိယအကြိမ်						
၈။ စီမံကိန်းလုပ်ငန်းခွဲ အပြီးသတ်စစ်ဆေးခြင်း အစဉ်အစား						
၉။ လူထုစစ်ဆေးဆွဲအစဉ်အစား						

ကျေးရွာဖွံ့ဖြိုးရေးဦးစီးဌာနအစီအစဉ်

ပုံစံ ၀-၃ ကျေးရွာဖွံ့ဖြိုးရေး ဦးစီးဌာနအစီအစဉ် (Form PC 3)

လမ်းညွှန်ချက်၊ အထောက်အကူပြုကော်မတီသည် လူထုစည်းရုံးရေးမှူးအကူအညီဖြင့် ဤပုံစံကိုပြည့်စုံအောင် ဖြည့်သွင်းရမည်။	အဆင့် (၃) ကျေးရွာမှန်းချက်အစည်းအဝေးပြီးဆုံးသောအခါ	ကျေးရွာစီမံကိန်း
လူထုစည်းရုံးရေးမှူး/ဝန်ထမ်း အမည် - <u>ဒေါ်ဂင်ဂင်</u>		
ဇနီး <u>၁၇.၁၁.၁၆</u>	စက်ဝန်းအား အမှတ်ခြစ်ပါ (✓) <input type="checkbox"/> စက်ဝန်း(၁) <input type="checkbox"/> စက်ဝန်း(၂) <input type="checkbox"/> စက်ဝန်း(၃) <input type="checkbox"/> စက်ဝန်း(၄)	
ပြည်နယ်/တိုင်း <u>ဧရာဝတီ</u>	ကျေးရွာအုပ်စု <u>တောပြာ</u>	ကျေးရွာ <u>တောပြာကြီး</u>
က၊ အခက်အခဲအတားအဆီးများအားဆွေးနွေးခြင်း - ယခုလက်ရှိအခြေအနေတွင်ဤကျေးရွာဖွံ့ဖြိုးတိုးတက်ရေးအတွက် အဓိကအခက်အခဲအတားအဆီးများသည် မည်သည်များဖြစ်ပါသနည်း။ (အမျိုးသား/သမီး အနည်းဆုံးအခက်အခဲ ၅ ခုစီဖော်ပြပါ)		
အမျိုးသား အဖွဲ့မှတင်ပြသောအခက်အခဲအတားအဆီးများ		အမျိုးသမီး အဖွဲ့မှတင်ပြသောအခက်အခဲအတားအဆီးများ
၀ <u>လျှပ်စစ်ဖိတ်၊ ဖွဲ့ခြင်း၊ ကြောင့်၊ ဘေး၊ ချေ၊ လာရေ၊ ဝဲဘက်ရေ၊ ခက်ခဲခြင်း။</u>	၀ <u>လျှပ်စွမ်းအင်၊ ဝတ်၊ ခြင်း၊ စား၊ လာ၊ ချေ၊ ဖိတ်၊ လျှပ်ခြင်း။</u>	
၂ <u>မက်၊ ချေ၊ ဘေး၊ ချေ၊ ခြင်း၊ ကြောင့်၊ ခ စား၊ မက်၊ ချေ၊ စား၊ မက်၊ ချေ၊ ခြင်း။</u>	၂ <u>ဘေး၊ ချေ၊ လာရေ၊ ဝဲဘက်ရေ၊ ခြင်း။</u>	
၃ <u>ဘေး၊ ချေ၊ စား၊ ချေ၊ ခြင်း၊ ကြောင့်၊ ခ မက်၊ ချေ၊ ချေ၊ ချေ၊ ချေ၊ လျှပ် ဖိတ်၊ လျှပ်ခြင်း၊ ချေ၊ ချေ၊ ခြင်း။</u>	၃ <u>လျှပ်စစ်၊ ချေ၊ ချေ၊ ချေ၊ ချေ၊ ခြင်း။</u>	
၄ <u>စား၊ မက်၊ ချေ၊ ချေ၊ ခြင်း။</u>	၄ <u>စား၊ မက်၊ ချေ၊ ချေ၊ ခြင်း။</u>	
၅ <u>စား၊ မက်၊ ချေ၊ ချေ၊ ခြင်း။</u>	၅ <u>စား၊ မက်၊ ချေ၊ ချေ၊ ခြင်း။</u>	

သားလူထုစီမံကိန်း၏ လာမည့် (၃)နှစ်အတွက်အကျိုးမဝင်သော ဦးစားပေး ဖွံ့ဖြိုးတိုးတက်မှု လုပ်ငန်း အစီအစဉ်များအားဖော်ပြပါ။

အဆင့်	ကျေးရွာအတွက်ဦးစားပေးဖွံ့ဖြိုးတိုးတက်မှု လုပ်ငန်းစဉ်များ	အဆိုပြုသူ(အမျိုးသားများ/အမျိုးသမီးများ/အမျိုးသား+အမျိုးသမီး)	အခန်းကဏ္ဍ
၁	မိမိရ၊ မိမိခါး	၇ + ၆	
၂	ကျွန်းစာ ၆၇၀၆ တစ်	၆	
၃	လက်ခံစာ : ၁၆၀၃၆	၇	
၄			
၅			

ဥက္ကဋ္ဌ၊ ကျေးရွာစီမံကိန်းအထောက်အကူပြုကော်မတီမှအတည်ပြုသည်။

အမည် ဒေါ်အေးစုစု လက်မှတ် [Signature] နေ့စွဲ ၁၇.၁၁.၂၀၁၆



ကျေးရွာအုပ်စုစီမံကိန်းလုပ်ငန်းခွဲရွေးချယ်ခြင်း

ပုံစံ- ၈-၄ ကျေးရွာအုပ်စုစီမံကိန်းလုပ်ငန်းခွဲရွေးချယ်ခြင်းပုံစံ (Form PC 4)

လယ်ယာစိုက်ပျိုးရေးစီမံကိန်းလုပ်ငန်းခွဲရွေးချယ်မှုအစည်းအဝေးပြီးနောက်တွင် ကျေးရွာအုပ်စုမှ CF/TF တို့၏ အကျအညီရယူ၍ ကျေးရွာစီထောက်ကော်မတီမှ လက်မှတ်ရေးထိုးပြီး အဆိုပါပုံစံအား ပြည့်စုံအောင်ဖြည့်သွင်းရမည်။ ဤပုံစံအား ပြည့်စုံစွာဖြည့်သွင်းပြီးပါက ကျေးရွာအုပ်စုမှ ငြိမ်းတိုးတက်ရေးစီမံချက်တွင် TPIC သို့ ပေးပို့ရန်အတွက် နောက်ဆက်တွဲအဖြစ် ထားရှိရမည်။ CF မှ ကျေးရွာတစ်ရွာချင်းစီ၏ စီမံကိန်းလုပ်ငန်းခွဲဆိုင်ရာ အချက်အလက်များကို MIS သို့ ထည့်သွင်းရမည်။ (ယခုစီမံကိန်းလုပ်ငန်းခွဲ မလုပ်ကိုင်သော ကျေးရွာများ မပါဝင်ပါ။)

ကျေးရွာအုပ်စုအမှတ်/ခန့်ခွဲအမည် **ဒေါ်ကလေးဇွဲ** ဝက်ဝန်းအားအမှတ်ခြစ်ပေးပါ။ (✓) ဝက်ဝန်း(၁) ဝက်ဝန်း(၂) ဝက်ဝန်း(၃) ခက်ဝန်း(၄)

နေ့စွဲ **၉.၁.၁၇** ကျေးရွာအုပ်စု - **တောဖြား**

ပြင်ဆင်/တိုင်း **တရားစီမံ** ဖြန့်ဖြူး **ကျွန်ုပ်တို့**

ကျေးရွာအမည်	ဆောင်ရွက်မည့် လုပ်ငန်းများ	အတိုင်းအတာ	ခန့်မှန်းတိုက်ရိုက် အကျိုးခံစားခွင့်ရှိ သူများ	အဆိုပြုထားပြသူ	ခန့်မှန်းကျန်ကျစရိတ်			စုစုပေါင်း	
					စီမံကိန်းမှ ထည့်ဝင်မှု	ကျေးရွာမှ ထည့်ဝင်မှု	အခြားထည့်ဝင်မှု (ဖော်ပြပါ) ထည့်ဝင်ငွေ / အမည်/အဖွဲ့		
ပုဂံ.စင်	တံတား.လမ်း	၃၀၀' x ၅' x ၆၆'		<input type="checkbox"/> ကျား <input type="checkbox"/> မ <input checked="" type="checkbox"/> ကျား+မ	၃၅၀၀၀၀			၃၅၀၀၀၀	<i>[Signature]</i>
ဖိနပ်ကျွန်း	စာသင်ကျောင်း	၃၀' x ၃၀' x ၁၂'		<input type="checkbox"/> ကျား <input type="checkbox"/> မ <input checked="" type="checkbox"/> ကျား+မ	၆၄၀၀၀၀	၄၈၃၃၆၀		၆၈၈၃၃၆၀	<i>[Signature]</i>
တောဖြား	စို.ဖဆောင်	၃၀' x ၃၀' x ၁၂'		<input type="checkbox"/> ကျား <input type="checkbox"/> မ <input checked="" type="checkbox"/> ကျား+မ	၆၃၀၀၀၀			၆၃၀၀၀၀	<i>[Signature]</i>
ကျေးရွာ.မက	တံတား.လမ်း	၃၀၀' x ၅' x ၉'		<input type="checkbox"/> ကျား <input type="checkbox"/> မ <input checked="" type="checkbox"/> ကျား+မ	၇၀၀၀၀၀			၇၀၀၀၀၀	<i>[Signature]</i>

ကပ်.ပတ်	စို.ဖဆောင်	၃၀' x ၃၀' x ၁၂'		<input type="checkbox"/> ကျား <input type="checkbox"/> မ <input checked="" type="checkbox"/> ကျား+မ	၆၆၀၀၀၀			၆၆၀၀၀၀	
မင်.ခေါင်.စေး	ကျွန်းကျွန်း ကပ်.မက	၅၀၀' x ၅' x ၃၅'		<input type="checkbox"/> ကျား <input type="checkbox"/> မ <input checked="" type="checkbox"/> ကျား+မ	၃၅၀၀၀၀			၃၅၀၀၀၀	<i>[Signature]</i>
ပဝတီကြီး	ကျွန်းစင်. တံတား.လမ်း	၂၁၅' x ၅' x ၃၅'		<input type="checkbox"/> ကျား <input type="checkbox"/> မ <input checked="" type="checkbox"/> ကျား+မ	၆၀၀၀၀၀			၆၀၀၀၀၀	<i>[Signature]</i>
ကျွန်းကြီး	ကျွန်းစင်. ကျွန်းစင်	၃၀၀' x ၆' x ၅'		<input type="checkbox"/> ကျား <input type="checkbox"/> မ <input checked="" type="checkbox"/> ကျား+မ	၆၀၀၀၀၀			၆၀၀၀၀၀	<i>[Signature]</i>
				<input type="checkbox"/> ကျား <input type="checkbox"/> မ <input type="checkbox"/> ကျား+မ					
				<input type="checkbox"/> ကျား <input type="checkbox"/> မ <input type="checkbox"/> ကျား+မ					

ရာထူး - ကျေးရွာအုပ်စု စီ/ထောက်ကော်မတီ ဥက္ကဋ္ဌ အမည် **ဒေါ်ခင်အိအိ** လက်မှတ် *[Signature]* ရက်စွဲ **၉.၁.၁၇**

ကဏ္ဍအလိုက်ဦးစားပေးဖွံ့ဖြိုးရေးလုပ်ငန်းစဉ်များ

စောပြာ၊ ကြီး

နောက်ဆက်တွဲ(၄) မြားနားသောအပိုင်းများအတွက် ဦးစားပေးဖွံ့ဖြိုးရေးလုပ်ငန်းစဉ် အနစ်ချပ်
 မှတ်တမ်းများ၊ VISC စွန့်လွှတ်မှုများ၊ အခြားအဖွဲ့အစည်းများ ပူးပေါင်းဆောင်ရွက်ရန်အတွက် မိတ္တူအား TPIC သို့ပို့ရပါမည်။ MIS data အနေဖြင့်
 သွင်းရန် ပေးလိုအပ်ပါ။

အဆင့်	လုပ်ငန်း	မည်သူဦးစားပေးလဲ	ကျေးရွာမှတာဝန်ခံသူ (သို့) အုပ်စု	ပြင်ပမှမည်သူ ထောက်ပံ့ မလဲ	
အခြေခံအခန်းကဏ္ဍ	၁	ကျေးရွာအုပ်စုစာရင်း	<input checked="" type="checkbox"/> ဝ <input checked="" type="checkbox"/> ကျေး <input checked="" type="checkbox"/> မ		
	၂	အခြေခံအခန်းကဏ္ဍ	<input checked="" type="checkbox"/> ကျေး <input checked="" type="checkbox"/> မ		
	၃	ကျေးရွာ	<input checked="" type="checkbox"/> ကျေး <input type="checkbox"/> မ		
	၄	ကျေးရွာ	<input checked="" type="checkbox"/> ကျေး <input type="checkbox"/> မ		
	၅	ကျေးရွာ	<input checked="" type="checkbox"/> ကျေး <input type="checkbox"/> မ		
အခြေခံအခန်းကဏ္ဍ	၆	ကျေးရွာ	<input checked="" type="checkbox"/> ဝ <input checked="" type="checkbox"/> ကျေး <input type="checkbox"/> မ		
	၇	ကျေးရွာ	<input checked="" type="checkbox"/> ကျေး <input type="checkbox"/> မ		
	၈	ကျေးရွာ	<input type="checkbox"/> ကျေး <input type="checkbox"/> မ		
	၉	ကျေးရွာ	<input type="checkbox"/> ကျေး <input type="checkbox"/> မ		
	၁၀	ကျေးရွာ	<input type="checkbox"/> ကျေး <input type="checkbox"/> မ		
ကျေးရွာအုပ်စုစာရင်း	၁၁	ကျေးရွာအုပ်စုစာရင်း	<input checked="" type="checkbox"/> ဝ <input type="checkbox"/> ကျေး <input type="checkbox"/> မ		
	၁၂	ကျေးရွာအုပ်စုစာရင်း	<input type="checkbox"/> ကျေး <input type="checkbox"/> မ		
	၁၃	ကျေးရွာအုပ်စုစာရင်း	<input type="checkbox"/> ကျေး <input type="checkbox"/> မ		
	၁၄	ကျေးရွာအုပ်စုစာရင်း	<input type="checkbox"/> ကျေး <input type="checkbox"/> မ		
	၁၅	ကျေးရွာအုပ်စုစာရင်း	<input type="checkbox"/> ကျေး <input type="checkbox"/> မ		
မည့်ကဏ္ဍ	၁၆		<input type="checkbox"/> ဝ <input type="checkbox"/> ကျေး <input type="checkbox"/> မ		
	၁၇		<input type="checkbox"/> ကျေး <input type="checkbox"/> မ		
	၁၈		<input type="checkbox"/> ကျေး <input type="checkbox"/> မ		

၄		၂၀		
၅		၂၀		
၆	၂၀၀၀	✓ ၂၀		
၇		၂၀		
၈		၂၀		
၉		၂၀		
၁၀		၂၀		
၁၁		၂၀		
၁၂		၂၀		