

ပြည်ထောင်စုသမ္မတမြန်မာနိုင်ငံတော်အစိုးရ
စိုက်ပျိုးရေး၊ မွေးမြူရေးနှင့် ဆည်မြောင်းဝန်ကြီးဌာန
ကျေးလက်ဒေသဖွံ့ဖြိုးတိုးတက်ရေးဦးစီးဌာန

ကျွန်းစုမြို့နယ်



လူထုပဟိုပြုစီမံကိန်း
National Community Driven Development Project
(NCDDP)



ကျေးရွာဖွံ့ဖြိုးရေး အစီအစဉ်
Village Development Plan (VDP)

ပန်းဇင်ကျေးရွာ၊ တောပြားကျေးရွာအုပ်စု

မာတိကာ

စဉ်	အကြောင်းအရာ	စာမျက်နှာ
၁	ကျွန်းစုမြို့နယ်မြေပုံ	၁
၂	ကျေးရွာအုပ်စုမြေပုံ	၂
၃	ကျေးရွာအုပ်စုတွင် ပါဝင်သောကျေးရွာများစာရင်း	၃
၄	လူထုပူးပေါင်းပါဝင်သော ဆန်းစစ်ခြင်းနှင့် အကဲဖြတ်ခြင်း လုပ်ငန်းစဉ်	၃
၅	ကျေးရွာသမိုင်းကြောင်း	၄
၆	လူမှုနှင့် အရင်းအမြစ်ပြုမြေပုံ	၅
၇	လူမှုနှင့် အရင်းအမြစ်ပြုမြေပုံအပေါ် သုံးသပ်ချက်	၆
၈	ရာသီခွင်ပြုပြင်ကွဲဒီဇိုင်း	၇
၉	ရာသီခွင်ပြုပြင်ကွဲဒီဇိုင်းအပေါ် သုံးသပ်ချက်	၈
၁၀	အဖွဲ့အစည်းချိတ်ဆက်ပြုမြေပုံ	၉
၁၁	အဖွဲ့အစည်းချိတ်ဆက်ပြုမြေပုံအပေါ် သုံးသပ်ချက်	၁၀
၁၂	ထိခိုက်လွယ်အုပ်စုကိုသုံးသပ်ခြင်းဇယား	၁၁
၁၃	ထိခိုက်လွယ်အုပ်စုကိုသုံးသပ်ခြင်းဇယားအပေါ် သုံးသပ်ချက်	၁၂
၁၄	ပိုင်ဆိုင်မှုစစ်စစ်ခြင်း	၁၃
၁၅	ပိုင်ဆိုင်မှုစစ်စစ်ခြင်း အပေါ် သုံးသပ်ချက်	၁၅
၁၆	ပင့်ကူအိမ်မြေပုံ	၁၆
၁၇	ပင့်ကူအိမ်မြေပုံအပေါ် သုံးသပ်ချက်	၁၇
၁၈	အသက်မွေးဝမ်းကြောင်းပြုမြေပုံ	၁၈
၁၉	ပြဿနာသစ်ပင်များ	၁၉
၂၀	ကျေးရွာမျှော်မှန်းချက်များ	၂၀
၂၁	ကျေးရွာမှအဆိုပြုသောစီမံကိန်းလုပ်ငန်းခွဲများ	၂၃
၂၂	ကျေးရွာအခြေခံအချက်အလက်များ (ပုံစံ - ၈ - ၁)	၂၄
၂၃	စီမံကိန်းစက်ဝန်းအချိန်ဇယား (ပုံစံ ၈-၂)	၂၇
၂၄	ကျေးရွာဖွံ့ဖြိုးရေး ဦးစားပေး အစီအစဉ် (ပုံစံ ၈-၃)	၂၈
၂၅	ကျေးရွာအုပ်စုစီမံကိန်းလုပ်ငန်းခွဲရွေးချယ်ခြင်း (ပုံစံ ၈-၄)	၃၁
၂၆	အစည်းအဝေးမှတ်တမ်းများ	၃၂
၂၇	ကဏ္ဍအလိုက် ဖွံ့ဖြိုးရေး ဦးစားပေးလုပ်ငန်းများ	၃၄

ကျွန်းစုမြို့နယ်အခြေပြမြေပုံ

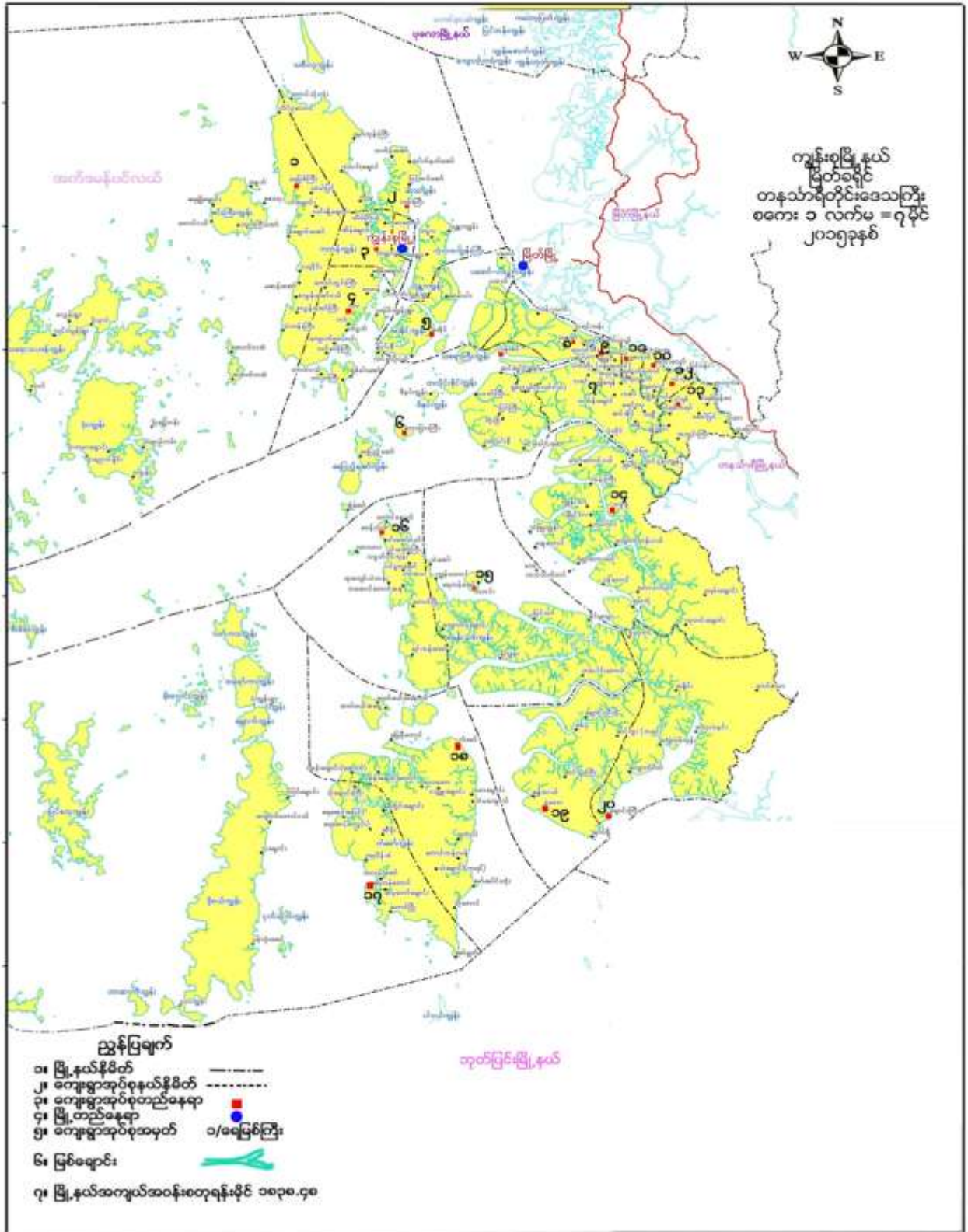

ကျေးရွာအုပ်စုအတွင်းပါဝင်သော ကျေးရွာများ

- ၁ - တောပြားကြီးကျေးရွာ
- ၂ - ရေပြည့်အော်ကျေးရွာ
- ၃ - ကမ်းငယ်ကျေးရွာ
- ၄ - ပန်းဇင်ကျေးရွာ
- ၅ - ဖိနပ်ကျွန်းကျေးရွာ
- ၆ - မင်းခေါင်းဆေးကျေးရွာ
- ၇ - ပဝတ်ကြီးကျေးရွာ
- ၈ - တုံးဗြဲကျေးရွာ

လူထုပူးပေါင်းပါဝင်သော လူမှုဆန်းစစ်ခြင်းနှင့် အကဲဖြတ်ခြင်း လုပ်ငန်းစဉ် (PSA/PRA) အကျဉ်းချုပ်

စဉ်	အသုံးပြုခဲ့သော PRA Tool များ
၁	ကျေးရွာသမိုင်းကြောင်း
၂	လူမှုနှင့်အရင်းအမြစ်ပြမြေပုံ
၃	ရာသီခွင်ပြ ပြက္ခဒိန်
၄	အဖွဲ့အစည်းချိတ်ဆက်မှုပြမြေပုံ
၅	ပြဿနာသစ်ပင် (၁)
၆	ပြဿနာသစ်ပင် (၂)
၇	ပင့်ကူအိမ်မြေပုံ
၈	ထိခိုက်လွယ်အုပ်စုကိုသုံးသပ်ခြင်းဇယား
၉	အသက်မွေးဝမ်းကြောင်းပြမြေပုံ
၁၀	ပိုင်ဆိုင်မှုစိစစ်ခြင်း



ကျေးရွာသမိုင်းကြောင်း

ဘေးမြားကျေးရွာအုပ်စု		ပုန်တင်ကျေးရွာ (ကျေးရွာသမိုင်းကြောင်း)		မူရင်း - ၁၂. ၂၀၁၇
ခုနှစ်	ဘကြောင်းအရာ	ဧကပိုင်ခံစား အုပ်စုအဖွဲ့	ဧကပိုင်ရှင်များ	ထောက်ပံ့ရေး၊ ဘေးအန္တရာယ်
1800 ခန့်	ရွာထောင်တည်	ရွာသူ/ပါးအဖွဲ့	နေရာအားကျေးရွာအုပ်စုနှင့်ပူးပေါင်း စာအုပ်အဖွဲ့ဖြစ်	ကျိပ်မုတ်/ကျိပ်မုတ် - အစွဲအပ်မရှိ
1800 ခန့်	ရွှန်းတောင်ကြီးရွာအုပ်စု ခေတ်အစ	"	မုဒုံကမာမာကို - ဆိပ်ကမ်းရွာကို ကျယ် မြို့မြေပျံ့နှံ့	- ကျိပ်မုတ်/ကျိပ်မုတ်
1950 ခန့်	ရွှန်းတောင်ကြီး သစ် ပင်စာရွက်စာတမ်း	ရွာအုပ်စု ရွယ်ကလေးအဖွဲ့	စာပေပညာရေးအဖွဲ့ တစ်ဖွဲ့ဖြစ်	ရွှန်းတောင်ကြီး ခွင့်ရပါမိရပါ မရှိ
1952	စာအုပ်ရွက်စာတမ်း သစ်စာ	"	အစဉ်ပညာပျားကိုစတင် သစ်စာ - တစ်ဖွဲ့ဖြစ်	ရွှန်းတောင်ကြီးအစွဲအပ်မရှိ ပညာရေးအဖွဲ့နှင့်ပူးပေါင်း
1982	တွဲဖက်အ.လ.က အစ	"	"	"
1986	တွဲဖက်အ.လ.က (ကျေးရွာ ပျံ) - ဖွဲ့စည်းပေးပို့	"	_____	ပညာရေးအဖွဲ့အစည်း အဖွဲ့အစည်းအဖွဲ့
2002	တွဲဖက်အ.လ.က (ခွဲ) အစဉ်အဆက်	"	_____	"
2004	တွဲဖက်အ.လ.က အစဉ်အဆက် ရွာအုပ်စု	ရွာအုပ်စု အဖွဲ့အစည်း	_____	ရွေးချယ်မှုကို မှတ်တမ်း နှင့်ပညာရေးအဖွဲ့ (100000) ပုံ
2011	အ.လ.က အစဉ်အဆက် ပျံ	_____	_____	ပညာရေးအဖွဲ့
2013	အစဉ်အဆက် ပျံ သစ်စာ	_____	_____	ကျိပ်မုတ်/ကျိပ်မုတ်
2014	အစဉ်အဆက် ပျံ သစ်စာ	_____	_____	ကျိပ်မုတ်/ကျိပ်မုတ် - 8100000

လူမှုနှင့် အရင်းအမြစ်ပြုပြင်မှု



လူမှုနှင့်အရင်းအမြစ်ပြုပြင်ဆင်ခြင်ပေးသည့်သင်ရက်များ

ကျေးရွာမြေပုံအပေါ် သုံးသပ်ချက်

→ ပင်မယာမြေပြင် ကို ဖွဲ့စည်းပြီး ရေလွှတ်ငှက်ကို ဖွဲ့စည်းပြီး အသက်မွေးဝမ်းကြောင်းပြုပြင်သည်။

→ သောက်သုံး ရေ မူလယူ ခိုပြီး ခိုက်ယိုပြီး မြေအနည်းပါးသည်။

→ ကျေးရွာ၏အဓိက ကျသော အရာများတွင် ကြွယ်ဝသူများ၏ ဆိုင်ကြီးပြီး စောင့်ကျသော ၊ နှိုင်းရွာရွာ၊ ရွာများတွင် မပြေလည်သော သူများ ပေါ်ထွက်လာသည်။

⇒ တစ်ရွာလုံး ဗုဒ္ဓဘာသာ ကိုးကွယ်ကြပြီး အခြား ၆၃ သို့သော် ဂျော်လန်ကို နေသူနည်းပါးသည်။

⇒ ဖွင့်သော အခြေအနေတွင် သစ်တောများ ပြိုကျပြီး ဝေးလာခြင်းကြောင့် တံငါရေဖိုရွာ ပါးလာခဲ့သည်။

⇒ ကိုးစက်ပြုလုပ် နေသော အချက်များ

- စက်သွပ်ရေ ကောင်းမွန်ပြုလုပ် (လမ်း/တံတား)
- ကျေးရွာအား မစောင့်
- အိမ်တွင်း ဖွဲ့သင်တန်း
- လက်သမား သင်တန်း
- လျှပ်စစ်ဓာတ် ပေးပြ

ရာသီခွင်ပြ ပြက္ခဒိန်

တောပြာ ခုတ်စု - တောပြာ		ပန်းခင်းကျေးရွာ										ဦးဆောင်ဆွေ မွေ သူ နိုင်ငံရေး	
ရာစွဲ - 7.1.2017		ရာသီခွင်ပြဇယား										ဥပမာ ပါဝင်သူ စာ ခေါ် ပြော	
အင်္ဂါစက်	တနင်္ဂနွေ	တနင်္လာ	ဗုဒ္ဓဟူး	သီတင်း	သီတင်း	တော်	သီတင်း	တနင်္ဂနွေ	တနင်္လာ	ဗုဒ္ဓဟူး	သီတင်း	သီတင်း	တော်
ရာသီဥတု													
အလုပ်အကိုင်													
ကျန်းမာရေး	အေးအေး အေးအေး	အေးအေး အေးအေး	အေးအေး အေးအေး	အေးအေး အေးအေး	အေးအေး အေးအေး	အေးအေး အေးအေး	အေးအေး အေးအေး	အေးအေး အေးအေး	အေးအေး အေးအေး	အေးအေး အေးအေး	အေးအေး အေးအေး	အေးအေး အေးအေး	အေးအေး အေးအေး
ပျံလွှဲအား	မရှိ	မရှိ	-	ပျံလွှဲ	ပျံလွှဲ	ပျံလွှဲ	ပျံလွှဲ	ပျံလွှဲ	ပျံလွှဲ	ပျံလွှဲ	ပျံလွှဲ	ပျံလွှဲ	ပျံလွှဲ
ဝင်ငွေ													
ထွက်ငွေ													
အားလပ်ရက်	-	အားလပ် ရက်	အားလပ် ရက်	အားလပ် ရက်	အားလပ် ရက်	အားလပ် ရက်	အားလပ် ရက်	အားလပ် ရက်	အားလပ် ရက်	အားလပ် ရက်	အားလပ် ရက်	အားလပ် ရက်	အားလပ် ရက်
ရေ													

ရာသီခွင်ပြ ပြက္ခဒိန်အပေါ် သုံးသပ်ချက်များ

ရာသီခွင်ပြဇယား

အား သုံး သပ်ချက်

- ရေလျှင်ငြိမ်းကိုသာအစိကထားလျှင် ကိုင်းကြွမြီသည်။
- စင်ဂွာလုံးလိုလိုရေလျှင်ငြိမ်းတံငါလျှင်ငြိမ်းကိုလျှင်ကိုင်းကြွသည်။
- သိတင်းကျွတ်လှည့်ပြာဆိုလျှားတွင်ဝင်ငွေများကျန်လျှားတွင်ဝင်ငွေအသင့်အတင့်မျှသာရှိသည်။
- ရေလျှင်ငြိမ်းမှအပအခြားဝင်ငွေများမရှိပါ။
- ရာသီခွင်ပေးစာန်ပြန်ချွန်ကြောင့်ဆိုရာသီတွင်ဝင်ငွေများရှားပါးပါသည်။
- အားလပ်ရက်များမှာပထိုင်းစံလဆန်း၊ လဆုတ် (၄၊ ၁၀၊ ၁၁) မှာသာဖြစ်ကြသည်။
- ဝင်ငွေစာနှင့်တွက်မိမိမှာစာမျှမရှိခြင်းကြောင့်ဝင်ငွေလျှင်လောက်မျှမရှိပါ။
- အမျိုးသမီးများ၏အားလပ်ချိန်များတွင်ခရုကောက်ခြင်းများဖြင့်အသက်မွေးဝမ်းကြောင်းပြုကြသည်။
- အမျိုးသမီးများသည်အမျိုးသားနှင့်လုပ်အားခတိုးတူမရှိခြင်း။
- * * * အမျိုးသားများမှတာဝန်ခွဲစေမှုဖြင့်ကျား/မရေးရာသီမြင်လက်ခံလာကောင်ပြောပြဆွေးနွေး။

အဖွဲ့အစည်းချိတ်ဆက်မှုပြ ဇယား

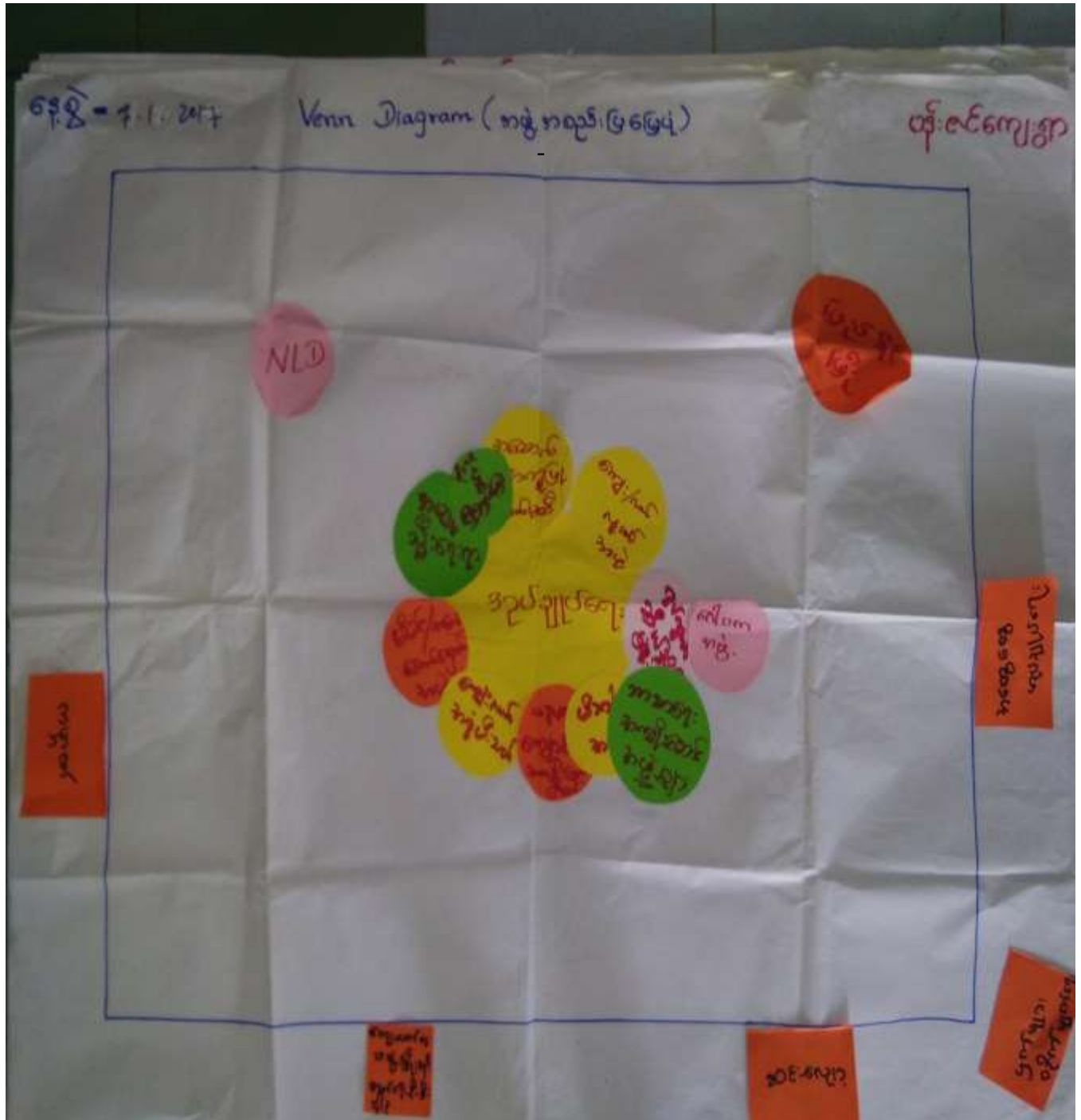

ထိခိုက်လွယ်အပ်စု သုံးသပ်ခြင်း

၆၄၅ - ၇၂ - ၂၀၁၇
 မူဝါဒအစီအစဉ် ၄၂၀၁-၂၅

(မှ: ၈၈၈၅၅)

ကြွယ်ဝမှုအဆင့်ခွဲခြားခြင်း

အလွန်ချစ်သာ	၂%	ကျွန်းကျွန်း၊ ကျွန်းကျွန်း၊ ကျွန်းကျွန်း
ချစ်သာ	၂၀%	ကျွန်းကျွန်း၊ ကျွန်းကျွန်း
မချစ်သာ	၂၈%	ကျွန်းကျွန်း၊ ကျွန်းကျွန်း၊ ကျွန်းကျွန်း
မချစ်သာအဆင့်	၅၀%	ကျွန်းကျွန်း၊ ကျွန်းကျွန်း

ထိခိုက်လွယ်အပ်ရာ သုံးသပ်ခြင်းအပေါ် ဆွေးနွေးခြင်း

ကြွယ်ဝပြုပြင်ရေးအဖွဲ့
သုံးသပ်ချက်

- ကျေးဇူးတင်စွာ မချွမ်းသာသော အိမ်ထောင်စု (၂၈ x) ခန့် ရှိပြီး
- မချွမ်းသာရသည့် အကြောင်းအရာများမှာ - လျှော့ပိုင်မရှိ၊ စက်ပိုင်မရှိ၊ အိမ်ပိုင်မရှိ၊ ရေ၊ စား၊ ကျဘား၊ လျှပ်ငန်း၊ များသောလုပ်ဆောင်ရသောကြောင့် ပုံမှန်ဝင်ငွေမရှိခြင်း၊ ကလေးများခြင်း။
- အဓိကခန့်ရေ၊ ဆွဲကုတ်စွဲမချွမ်းသာသောသူများ၏ အာလပ်ချိန်တွင် အဓိကခန့်ရေ၊ ဆွဲပြီး သူတို့လိုက်သော အချက်များကို ကလေးထား၊ နီခန့်ပေးခြင်း။
- စီမံကိန်းလုပ်ငန်းမှလွတ်အားခရရှိပြီး ဝင်ငွေရလာမည်။
ရေရှိရေ၊ လျှပ်ငန်းများကြောင့် ကလေးများ၊ ရေပရိုက်အချိန်ရလာပြီး ဆာဆင်ကြားဂျင်အချိန်ပိုရခြင်းများဖြစ်ပေါ်လာပါမည်။
- အဖွဲ့ချုပ် သာသော အိမ်ထောင်စုများ သတင်းစီးဖွားရေ၊ ကဆင်ပြေပြီး ဝင်ငွေစွက်ငွေ များစွာဖြင့် ပိုမိုစွေဆောင်နိုင်သောကြောင့် ဖြစ်သည်။
- သွင်းသောထိသား ခုနှစ်စား နိုင်သောက်နိုင်မိသား ခုများသည် တွက်ပျော် ဝင်ငွေ များစွာဖြင့် အဆင်ပြေသောထိသား ခုများ ဖြစ်သည်။ လျှော့ပိုင်၊ စက်ပိုင်၊ ပိုက်တို့ကို ပိုင်ဆိုင်ပါသည်။

ပိုင်ဆိုင်မှုစိစစ်ခြင်း



ပိုင်ဆိုင်မှုပုံစံခြင်း: နေ့စဉ် - ၇.၀၁.၂၀၁၇
ကျေးရာ - မနုဿဗိယ

ထိန်းချုပ်ခြင်း

ကျား



ကမာ

ပျက်
တက်

အထ

ဆယ်

ချာ

ရေချော်

ဆွေ

ပိုင်

ခွင့်

မ



ငါးခြောက်

တက်

အထ
ခွင့်

ကျား မ



ဆွေချစ်

ငါးပိ

ကတန်း

ပွန်

တေးရာ

ပိုင်ဆိုင်မှုစိစစ်ခြင်းအပေါ် သုံးသပ်ချက်

ပိုင်ဆိုင်မှုစိစစ်ခြင်း

• ကုန်စည်ဆိုင်၊ ရွေးဆိုင်တို့ကို အမျိုးသမီးများ အသုံးပြု

ကြသည်။

• ဝက်၊ ဝက်၊ ခုတ်၊ ဆန်၊ မိုက်တို့ကို အမျိုးသားများ အသုံးပြုပြီး

ကျွေး၊ ချိုက်၊ ခုတ်၊ ပါးပိ၊ ပုစွန်၊ ခြောက်၊ ငါး၊ ခြောက်၊ ကမာ

စပ်၊ စာ၊ စာ၊ ကျွေး၊ ကျွေး၊ ကျွေး၊ ကျွေးတို့ကို အမျိုးသားများ အသုံးပြု

ဆုံးရှုံးကြသည်။ အမျိုးသားများ ပင်ပန်းနည်းထိန်းချုပ်ကြသည်။

• ရွေးဆိုင်၊ ပါးပိ၊ ကျွေး၊ ပုစွန်၊ စားစရာတို့ကို အမျိုးသားများ အသုံးပြု

ပါထိန်းချုပ်ကြသည်။

• အမျိုးသမီးများ သေသည် ငါး၊ ခြောက်၊ ဝက်၊ အပဲချပ်ဆိုင်များကို ထိန်းချုပ်ကြ

သည်။

* ပြုပြင်ခြင်း၊ ဆုံးဖြတ်ချက်ချခြင်း၊ ထိန်းချုပ်ခြင်းများကို အမျိုးသား

များ ပြုလုပ်ကြသည်။

* * * အမျိုးသမီးများအား ၊ ဆုံးဖြတ်ချက်ချခြင်း၊ အကောင်အထည်ဖော်

စေရန် အားပေးခြင်း၊ တို့တွင် အမျိုးသားများနှင့် တန်းတူဆွဲ

တွဲခြင်းဖြင့် ပစ္စည်းများ တန်းတူပိုင်ဆိုင်မှုကြောင့် ဆုံးရှုံးမှု

ပတ်ကုအိမ်ပြင်မြေပုံ

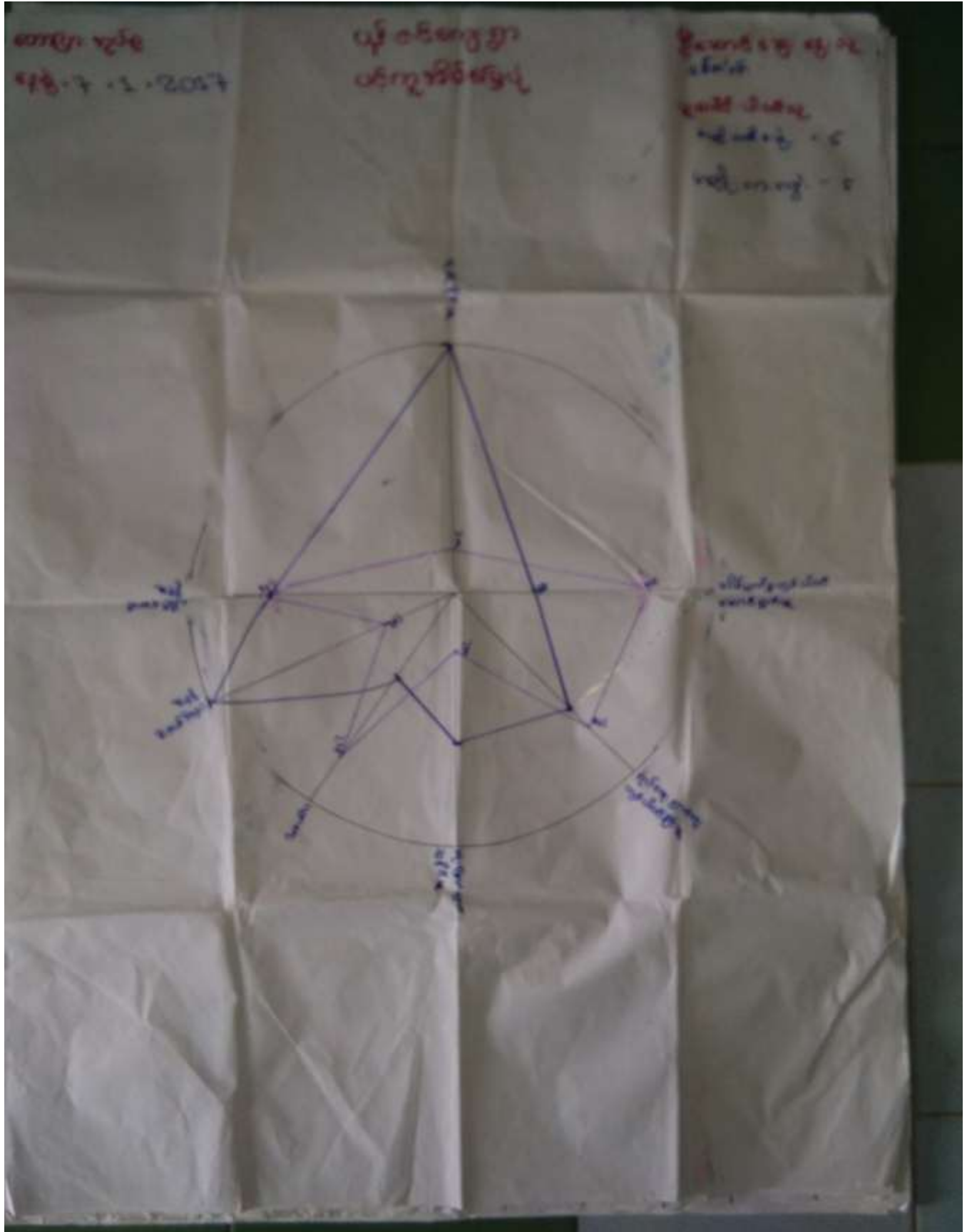

ပင့်ကူအိမ်ပြုပြင်မှုအပေါ် သုံးသပ်ချက်

ပင့်ကူအိမ်ပြုပြင်မှုအား သုံးသပ်ချက်

- အမျိုးသမီး၏လုပ်ပိုင်ခွင့်၊ ဆုံးဖြတ်ချက်ချခွင့်၊ ပါဝင်ခွင့်အားနည်းသည့်
- အမျိုးသားများ၏ပါဝင်ဆုံးဖြတ်ခွင့်သည်အများဆုံးဖြစ်ပြီး အမျိုးသမီးများသည်နည်းနည်းတတ်ပြီး အိမ်တွင်းမှတစ်ဆင့်သာ ဂုဏ်ရရှိစေရခြင်းဖြစ်ရာတော် သည်
- အမျိုးသမီးများသည်ဝင်ငွေရသောအလုပ်တွင်နည်းဖြီး အိမ်ထဲတွင်သာရှိပြီး ဖြီး ဆုံးဖြတ်ချက်ချခွင့်မပြုရဘဲရှာရပြီး ပါဝင်မှုများတွင် အမျိုးသမီးများ၏ ဆုံးဖြတ်ချက်အားနည်းသည်။ အမျိုးသမီးများသည်ပညာရေးပိုင်းတွင် အမျိုးသားထက် အားကောင်းသည်။
- ဦးဆောင်နိုင်မှု၊ ကလေးပြုမှုတို့တွင် အမျိုးသမီးများ၏ဆုံးဖြတ်ချက်များ ပျက်စီးမှုများနှင့်လုံခြုံမှုတို့တွင် အမျိုးသမီးများသည် အမျိုးသားထက် အားနည်းသည်။
- အမျိုးသမီးအိမ်ထောင်အသိပညာပေးဆွေးနွေးပွဲများလုပ်ဆောင်ခြင်းဖြင့် လုပ်အားခပေးခြင်း၊ ဖွံ့ဖြိုးရေးလုပ်ငန်းများတွင် အမျိုးသမီးများအားလက်တွဲခေါ်ခြင်းဖြင့် ကူညီနိုင်သည်။

အသက်မွေးဝမ်းကြောင်းပြမြေပုံ

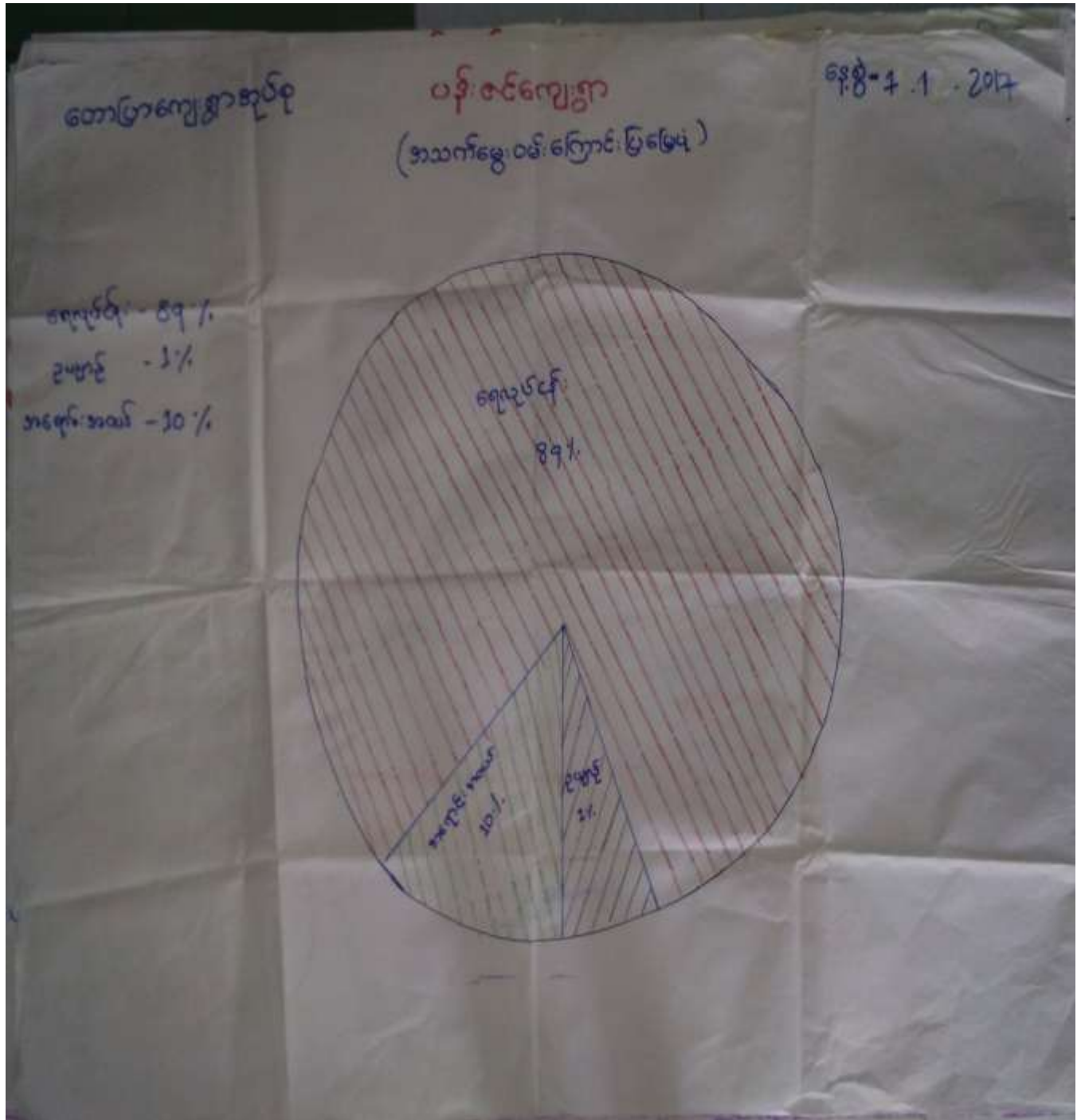

ပြသနာသစ်ပင်(၁)



ပြဿနာသစ်ပင်(၂)



ကျေးရွာမှတစ်ပြင်သောအခက်အခဲနှင့်မျှော်မှန်းချက်များ

အမျိုးသမီးတစ်ဦးမှတစ်ပြင်သောအခက်အခဲများ

- ၁။ သောက်သုံးရေရှားပါးခြင်း
- ၂။ ဇီဝနှင့်ခြွင်းကြောင့် ဆွားရူးလာရေခက်ခဲခြင်း၊ ဝေပေးပညာရေးအတွက် ခက်ခဲခြင်း
- ၃။ စားစားများနှင့် နှစ်ခု (၁) နှစ် ဖွားဖွားထေရေခက်ခဲခြင်း၊ ရေတက်လာသော အခါလမ်းတွင် ရေခြင်း ရေဖျံခြင်းရောကကြောင့် ဆွားလာရခက်ခဲခြင်း
- ၄။ လူနာတရား အတွက် ခက်ခဲခြင်း
- ၅။ ပညာရေး အဆင့်မြှင့်တင်ရန် ^{လိုအပ်} ခက်ခဲခြင်း (တေးကောင်မြို့ပျဉ်းတစ်ဖက်ရှာသို့ ဆွားရောက်သင့်ကြောင်းကို ဖြေဆိုခြင်း)
- ၆။ ဇီဝစားရေ အဆင်မပြေခြင်း
- ၇။ အပူပိုက်ကိုင်ဆောင်မှု နည်းစနစ် ဝါဒဖြန့်ခြင်း
- ၈။ မွေးမြူရေး ခုနစ်ပညာ သင်တန်းများ ပို့ချခြင်း

အမျိုးသမီးတစ်ဦးမှတစ်ပြင်သောမျှော်မှန်းချက်များ

- ၁။ သောက်သုံးရေရရှိလာခြင်း အချိန်ကုန်သက်သာလာခြင်း
- ၂။ ဇီဝရရှိလာခြင်းကြောင့် ညီအစ်ကိုများ ဆွားရူးခြင်း၊ စားစားများ ပညာရေးများ ဆိုးတက်လာခြင်း
- ၃။ တံတားကောင်းမွန်လာမည်ဆိုလျှင် လမ်းကုန်ဆက်ဆံရေးများကောင်းမွန်လာမည်
- ၄။ စားစားဆိုး ဖြစ်လာမည်ဆိုလျှင် စရိတ်စကားများ သက်သာလာမည်၊ အချိန်ကုန်ဆက်သွယ်မှုများ စီမံကိန်းများ ဖန်တီးနိုင်မည်
- ၅။ ဝေပေးပညာရေး အဆင့်မြှင့်တင်ရန် လိုအပ်ခြင်း (ဝေပေးပညာရေး အခက်အခဲများ သို့)
- ၆။ ဇီဝစားရေ အဆင်မပြေလာစေရန် ဖွဲ့စည်းပေးလိုခြင်း
- ၇။ အပူပိုက်ကိုင်ဆောင်မှု စနစ်များ စီမံကိန်းများ ဖန်တီးပေးခြင်း၊ များလှခြင်း
- ၈။ မွေးမြူရေး ခုနစ်ပညာ သင်တန်းများ ပို့ချခြင်း

အမျိုးသားများဘက်မှတစ်ပါး

သောစာတစ်စောင်များ

လမ်း/ဝင်တံ၊ ဝင်တံ၊ ခြေ၊ ခြေခံ
အား၊ ချာ၊ ချာ၊ ချာ၊ ချာ၊ ချာ၊ ချာ

* ချာ၊ ချာ၊ ချာ၊ ချာ၊ ချာ၊ ချာ
ချာ၊ ချာ၊ ချာ၊ ချာ၊ ချာ၊ ချာ

* ချာ၊ ချာ၊ ချာ၊ ချာ၊ ချာ၊ ချာ
ချာ၊ ချာ၊ ချာ၊ ချာ၊ ချာ၊ ချာ

* ချာ၊ ချာ၊ ချာ၊ ချာ၊ ချာ၊ ချာ
ချာ၊ ချာ၊ ချာ၊ ချာ၊ ချာ၊ ချာ

* ချာ၊ ချာ၊ ချာ၊ ချာ၊ ချာ၊ ချာ

အမျိုးသားများဘက်မှတစ်ပါး

ပျံ့နှံ့မှုများ

လမ်း/ဝင်တံ၊ ဝင်တံ၊ ခြေ၊ ခြေခံ
အား၊ ချာ၊ ချာ၊ ချာ၊ ချာ၊ ချာ၊ ချာ

* ချာ၊ ချာ၊ ချာ၊ ချာ၊ ချာ၊ ချာ
ချာ၊ ချာ၊ ချာ၊ ချာ၊ ချာ၊ ချာ

* ချာ၊ ချာ၊ ချာ၊ ချာ၊ ချာ၊ ချာ
ချာ၊ ချာ၊ ချာ၊ ချာ၊ ချာ၊ ချာ

* ချာ၊ ချာ၊ ချာ၊ ချာ၊ ချာ၊ ချာ
ချာ၊ ချာ၊ ချာ၊ ချာ၊ ချာ၊ ချာ

* ချာ၊ ချာ၊ ချာ၊ ချာ၊ ချာ၊ ချာ

တောင်၊ ချာ၊ ချာ၊ ချာ၊ ချာ၊ ချာ

* ချာ၊ ချာ၊ ချာ၊ ချာ၊ ချာ၊ ချာ
ချာ၊ ချာ၊ ချာ၊ ချာ၊ ချာ၊ ချာ

ကျေးရွာမှရွေးချယ်သောစီမံကိန်းလုပ်ငန်းများ

		ပန်းစင်
1	တံတား	8
2	ရေ	7
3	စီး	6
4	ကျောင်းခြံစည်းကျိုး	5
5	စာသင်ကျောင်း	1
6	ဆရာတော်ဒါဆောင်	2
7	ရေထုတ်ငန်းအထောက်အပံ့ပစ္စည်း	4
8	အိမ်တွင်းမြှူ	2
9	အားကစားကွင်း	4
10		
11		
12		
13		

ကျေးရွာအခြေခံအချက်အလက်များ

ပုံစံ- ၈-၁ ကျေးရွာအခြေခံအချက်အလက်များ (Form PC 1)

လယ်ယာမြေဧရိယာ	ကျေးရွာတစ်ရွာလုံး	ပထမဆုံးစိတ်ဆက်စပ်သူအမည်	လူထုစုစည်းမှုနေရာသည်
ကျေးရွာဝယ်ယူထားသောကျေးရွာအချက်အလက်များကိုပေးအပ်ရန်အတွက်အခြေခံအချက်အလက်များကိုစိစစ်ဆန်းစစ်ဆေးရာတွင်	ကျေးရွာအခြေခံအချက်အလက်များကိုစိစစ်ဆန်းစစ်ဆေးရာတွင်	ကျေးရွာအခြေခံအချက်အလက်များကိုစိစစ်ဆန်းစစ်ဆေးရာတွင်	ကျေးရွာအခြေခံအချက်အလက်များကိုစိစစ်ဆန်းစစ်ဆေးရာတွင်
ကျေးရွာအခြေခံအချက်အလက်များ	ကျေးရွာအခြေခံအချက်အလက်များ	ကျေးရွာအခြေခံအချက်အလက်များ	ကျေးရွာအခြေခံအချက်အလက်များ
ကျေးရွာအခြေခံအချက်အလက်များ	ကျေးရွာအခြေခံအချက်အလက်များ	ကျေးရွာအခြေခံအချက်အလက်များ	ကျေးရွာအခြေခံအချက်အလက်များ

ပြည်နယ်တိုင်းအမည်	မြို့နယ်	ကျေးရွာအမည်	ကျေးရွာအခြေခံအချက်အလက်များ
ဗဟိုပြု	ဗဟိုပြု	ဗဟိုပြု	ဗဟိုပြု

လူဦးရေ	အိမ်ထောင်စုအရေအတွက်	ကိုးကွယ်သည့်ဘာသာ	အိမ်ထောင်စုအရေအတွက်
လူဦးရေ (၁)	475	ဘာသာ(၁)	475
လူဦးရေ (၂)		ဘာသာ(၂)	
လူဦးရေ (၃)		ဘာသာ(၃)	
လူဦးရေစုစု		ဘာသာစုစု	
မသန်စွမ်းသူများ	5	၇၃	5
ဆက်ကြီးရွယ်အိုများ (၆၅ နှစ် နှင့်အထက်)	120	၅၇	120
စစ်တမ်းအရ			

	အမျိုးသား (အရေအတွက်)	အမျိုးသမီး (အရေအတွက်)
လူဦးရေ		
လူဦးရေ (၁)	1278	1293
လူဦးရေ (၂)		
လူဦးရေ (၃)		
အိမ်ထောင်စုစု	450	25

(ခ) အခြေခံအဆောက်အအုံ အသုံးအဆောင်များ

စာသင်ကျောင်း	အမှတ် ဖြစ်ပါ	ကျွန်းဟာစု	အမှတ် ဖြစ်ပါ	ဘာသာရေးအဆောက်အအုံများ	အမှတ် ဖြစ်ပါ
အထက်တန်းကျောင်း	✓	မေးရုံ	□	ဓတီ	✓
အလယ်တန်းကျောင်း	✓	ကျွန်းဟာစုဌာန	✓	ဘုန်းကြီးကျောင်း	✓
မူလတန်းကျောင်း	✓	ကျွန်းဟာစုဌာနခွဲ	□	ဟိန္ဒူဘုရားကျောင်း	□
မူကြီးကျောင်း	□	ဆေးပေးခန်း	✓	ခရစ်ယာန်ကျောင်း	□
အခြား	□	အခြား	□	ဗလီ	□
				အခြား	□
မှတ်စုတ် ကျွန်း ၁၃ - 369 ကျွန်း ၂ - 301		မှတ်စုတ် ၁၂ - 9 ၁၂ - 30		မှတ်စုတ်	

(က) ကျွမ်းကျင်သူများမှတ်တမ်း (ကျေးရွာတွင်နေထိုင်သော သို့မဟုတ် အခြားရွာမှလာရောက်သောကျွမ်းကျင်သူများ)

(၁) စာသင်ကျောင်း			(၂) ကျွမ်းကျင်ရေး			(၃) ပတ်ဝန်းကျင်	
	ရွာတွင် နေထိုင်သူ	အခြားရွာမှလာသူ		ရွာတွင် နေထိုင်သူ	အခြားရွာမှလာသူ		ရွာတွင် နေထိုင်သူ
ပုလဲတန်းကျောင်း	<input checked="" type="checkbox"/>	<input checked="" type="checkbox"/>	ဆရာမ	<input type="checkbox"/>	<input type="checkbox"/>	လက်သမား	<input checked="" type="checkbox"/>
အထက်တန်းကျောင်း	<input type="checkbox"/>	<input checked="" type="checkbox"/>	လက်ထောက် ကျွမ်းကျင်ရေး	<input type="checkbox"/>	<input type="checkbox"/>	ရေခဲ	<input checked="" type="checkbox"/>
အလယ်တန်းကျောင်း	<input checked="" type="checkbox"/>	<input checked="" type="checkbox"/>	အပျိုသမီး ကျွမ်းကျင်ရေး ဆရာမ	<input type="checkbox"/>	<input checked="" type="checkbox"/>	လှုပ်ရှားကျွမ်းကျင်ပညာသမား	<input checked="" type="checkbox"/>
ပျိုကျဆရာမ	<input type="checkbox"/>	<input type="checkbox"/>	သားရွေးဆရာမ	<input type="checkbox"/>	<input checked="" type="checkbox"/>	ရေပိုက်သူ	<input checked="" type="checkbox"/>
အခြား	<input type="checkbox"/>	<input type="checkbox"/>	ပြည်သူ ကျွမ်းကျင်ရေး လုပ်သား	<input type="checkbox"/>	<input type="checkbox"/>	စက်ပြင်ဆရာ	<input checked="" type="checkbox"/>
မှတ်ချက်			မှတ်ချက်			မှတ်ချက်	

(ဃ) ကျေးရွာသို့ ရောက်ရှိနိုင်သည့်လမ်းအခြေအနေ / ကျေးရွာတစ်ရွာသည် ၎င်း၏ကျေးရွာအုပ်စုနှင့် ဆက်သွယ်ထားသော လမ်းအခြေအနေ (အောက်ပါတို့ကိုပိုင်းပါ)

- ကျောက်ကြမ်းလမ်း
- ကျောက်ခင်းလမ်း
- ကတ္တရာလမ်း
- မြေသားလမ်း
- ကွန်ကရစ်လမ်း
- လှသွားလမ်း
- မော်တော်ဆိုင်ကယ်လမ်း
- အခြား _____

- (င) ကျေးရွာတွင် ပြီးစီးခဲ့သော
- (၁) လူထုလုပ်ငန်းစဉ်များအထက်တွင် ဤကျေးရွာတွင် ကျေးရွာတွင် ပြီးစီးခဲ့သော စီမံခန့်ခွဲမှုများ ဖြစ်ပါသလား? ပိုင်းပါ
 - (၂) ရှိခဲ့ပါလျှင် ဤစီမံခန့်ခွဲမှုကို မည်သည့် ခုနှစ်တွင် ပြင်ဆင်ခဲ့ပါသနည်း? ပိုင်းပါ/မပိုင်းပါ/မသိပါ
 - (၃) ဤစီမံခန့်ခွဲမှုကို ပြုနည်းဆောင်ရွက်ခဲ့ပါသလား? နှစ်-----/မသိပါ
 - ပြုခဲ့ပါသည်/မပြုခဲ့ပါ /မသိပါ

- (စ) ဆိုးအကျွမ်းအဝေး
- (၁) ဤကျေးရွာအစုအဝေးတွင် ကျေးရွာအုပ်စုအစုအဝေးအထိ ခရီးမိုင်မည်မျှ ကွာဝေးသနည်း? မိုင်-----/မသိပါ
 - (၂) ဤကျေးရွာမှ ၎င်းကျေးရွာအုပ်စုအစုအဝေးသွားလာရာတွင် ကြာမြင့်သည့် အချိန်
 - ခြောက်မေ့ ရာသီတွင် ကြာချိန် ----- ထော်လား/မော်တော်ဆိုင်ကယ်/မြေလျှင်/လား/မော်တော်ဘုတ်/အခြား -----
 - မိုးရာသီတွင် ကြာချိန် ----- ထော်လား/မော်တော်ဆိုင်ကယ်/မြေလျှင်/လား/မော်တော်ဘုတ်/အခြား -----

(ဆ) ပတ်ဝန်းကျင်ဆိုင်ရာ သဘာဝအန္တရာယ်
ဤကျေးရွာတွင် ရေကြီးခြင်းကို သဘာဝအန္တရာယ် ကျရောက်မှု ဖြစ်နိုင်ပါသလား။



□ မရှိပါ □ ရှိပါသည် ရှိလျှင် ဖော်ပြပါ _____

(၈) ကျေးရွာတွင် ဇွဲ၊ စည်းထားသော အဖွဲ့အစည်းများ လူထုထုတ်ပြန်ပိတ်နံ့မတိုင်မီ ဤကျေးရွာတွင် ကျေးရွာဖွံ့ဖြိုးရေးအတွက် အစိုးရ(သို့) ရွာသားများတို့ထံတိုင်(သို့) စီမံကိန်းတစ်ခုခုမှ ဇွဲ၊ စည်းထားသည့် အဖွဲ့အစည်းများရှိပါသလား။

- (၀) _____
- (၂) _____
- (၃) _____
- (၄) _____
- (၅) _____
- (၆) _____

ကျေးရွာခေါင်းဆောင်

အမည် ဒေါ်စုစုလတ်

လက်မှတ် 

နေ့စွဲ ၈.၂၈.၂၀၁၇

လူထုစည်းရုံးရေးမှူး

အမည် ဒေါ်လှစုစု

လက်မှတ် 

နေ့စွဲ ၈.၂၀.၂၀၁၇

စီမံကိန်းစက်ဝန်းအချိန်ဇယား

ပုံစံ - ၀၂ - စီမံကိန်းစက်ဝန်းအချိန်ဇယား (PC 2)

လမ်းညွှန်အဖွဲ့	သက်ဆိုင်ရာကုမ္ပဏီ/အဖွဲ့အစည်း/လက်ထောက်နှင့်ပညာရှင်ပညာအဖွဲ့များ	စီမံကိန်းစက်ဝန်းအချိန်ဇယားပြင်ဆင်ရေးအဖွဲ့
စီမံကိန်းစက်ဝန်းအချိန်ဇယားပြင်ဆင်ရေးအဖွဲ့		
ရည်ရွယ်ချက်/အဖွဲ့အစည်း အမည် - ၀၁/၀၉/၀၉		
နေ့စွဲ	၀၆-၀၁-၂၀၁၇	စက်ဝန်းအမျိုးအမည် <input type="checkbox"/> စက်ဝန်း(၀) <input type="checkbox"/> စက်ဝန်း(၂) <input type="checkbox"/> စက်ဝန်း(၃) <input type="checkbox"/> စက်ဝန်း(၄)
ပြင်ဆင်/တိုင်	၀၇/၀၅/၁၇	ပြင်ဆင်
စီမံကိန်း	၀၅/၁၇	စီမံကိန်း
စီမံကိန်းအုပ်စု	၀၀၁၁(၂)	စီမံကိန်း

စီမံကိန်းစက်ဝန်းအမျိုးအမည်	နေ့စွဲ		အချိန်အကွာအဝေး/အချိန်အကွာအဝေး			
	စတင်	ပြီးဆုံး	အချိန်အကွာအဝေး	အချိန်အကွာအဝေး	အချိန်အကွာအဝေး	လုပ်ငန်းစဉ်အချိန်အကွာအဝေး
၀၁ စီမံကိန်းစက်ဝန်းအချိန်ဇယား	၀၆-၀၁-၂၀၁၇	၀၆-၀၁-၂၀၁၇	၇၄	၁၆၆	၂၆၀	၀၅/၁၇
၀၂ စီမံကိန်းစက်ဝန်းအချိန်ဇယား	၀၆-၀၁-၂၀၁၇	၀၆-၀၁-၂၀၁၇	၈၅	၃၇	၁၂၄	၀၅/၁၇
၀၃ စီမံကိန်းစက်ဝန်းအချိန်ဇယား	၀၆-၀၁-၂၀၁၇	၀၆-၀၁-၂၀၁၇	၆	၆	၁၂	၀၅/၁၇
၀၄ စီမံကိန်းစက်ဝန်းအချိန်ဇယား			မရှိ	မရှိ	မရှိ	မရှိ
၀၅ စီမံကိန်းစက်ဝန်းအချိန်ဇယား						
၀၆ စီမံကိန်းစက်ဝန်းအချိန်ဇယား			မရှိ	မရှိ	မရှိ	မရှိ

၀၇ စီမံကိန်းစက်ဝန်းအချိန်ဇယား						
၀၈ စီမံကိန်းစက်ဝန်းအချိန်ဇယား						
၀၉ စီမံကိန်းစက်ဝန်းအချိန်ဇယား						
၁၀ စီမံကိန်းစက်ဝန်းအချိန်ဇယား						
၁၁ စီမံကိန်းစက်ဝန်းအချိန်ဇယား						
၁၂ စီမံကိန်းစက်ဝန်းအချိန်ဇယား						
၁၃ စီမံကိန်းစက်ဝန်းအချိန်ဇယား						
၁၄ စီမံကိန်းစက်ဝန်းအချိန်ဇယား						
၁၅ စီမံကိန်းစက်ဝန်းအချိန်ဇယား						
၁၆ စီမံကိန်းစက်ဝန်းအချိန်ဇယား						
၁၇ စီမံကိန်းစက်ဝန်းအချိန်ဇယား						

ကျေးရွာဖွံ့ဖြိုးရေးဦးစားပေးအစီအစဉ်

ပုံစံ - ၀-၃ ကျေးရွာဖွံ့ဖြိုးရေး ဦးစားပေးအစီအစဉ် (Form PC 3)

ကယ်ဗျူနစ်နံပါတ် အလယ်(၃) ကျေးရွာဖွံ့ဖြိုးရေးအစီအစဉ်အောက်တွင် အစီအစဉ်အတွက် ဝယ်ယူမှုအစီအစဉ်အတွက် ဝယ်ယူမှုအစီအစဉ်အတွက် ဝယ်ယူမှုအစီအစဉ်အတွက် ဝယ်ယူမှုအစီအစဉ်အတွက်	အလယ်(၃) ကျေးရွာဖွံ့ဖြိုးရေးအစီအစဉ်အောက်တွင် အစီအစဉ်အတွက် ဝယ်ယူမှုအစီအစဉ်အတွက် ဝယ်ယူမှုအစီအစဉ်အတွက် ဝယ်ယူမှုအစီအစဉ်အတွက်	ကယ်ဗျူနစ်နံပါတ်
လူထုစည်းရုံးမှုအဖွဲ့/ပုံမှန်အဖွဲ့ အမည် - အိုင်ဂီအေအိုင်		
ဖက်ဒါးရှင်း အမှတ်(၁) (✓) ၊ ဝက်သစ်(၀) ၊ ဝက်သစ်(၂) ၊ ဝက်သစ်(၃) ၊ ဝက်သစ်(၄)		
ဖန်တီးရက်စွဲ ၇-၁-၂၀၁၇	ဖြစ်ပေါ်ရက်စွဲ ၇-၁-၂၀၁၇	ကျေးရွာအုပ်စု ၆ ဧရာပြာ ၊ ကျေးရွာ ၆၄-၈၆
ကား အမတ်အစီအစဉ်အောက်တွင် ဝယ်ယူမှုအစီအစဉ်အတွက် ဝယ်ယူမှုအစီအစဉ်အတွက် ဝယ်ယူမှုအစီအစဉ်အတွက် ဝယ်ယူမှုအစီအစဉ်အတွက်		
အစီအစဉ်အောက်တွင် ဝယ်ယူမှုအစီအစဉ်အတွက် ဝယ်ယူမှုအစီအစဉ်အတွက် ဝယ်ယူမှုအစီအစဉ်အတွက် ဝယ်ယူမှုအစီအစဉ်အတွက်		
၁။ လမ်း ၀၇ မှ အစိတ်အပိုင်း အကင်း ခြင်း ဝယ်ယူခြင်း ၇ ဧရာပြာ မြို့နယ် အတွင်း	၁။ လမ်း ၁၀၅၀၁ အကင်း ခြင်း	
၂။ လမ်း ၁၀၅၀၂ အကင်း ခြင်း	၂။ လမ်း ၁၀၅၀၃ အကင်း ခြင်း	
၃။ လမ်း ၁၀၅၀၄ အကင်း ခြင်း	၃။ လမ်း ၁၀၅၀၅ အကင်း ခြင်း	
၄။ လမ်း ၁၀၅၀၆ အကင်း ခြင်း	၄။ လမ်း ၁၀၅၀၇ အကင်း ခြင်း	
၅။ လမ်း ၁၀၅၀၈ အကင်း ခြင်း	၅။ လမ်း ၁၀၅၀၉ အကင်း ခြင်း	

၁၈ မျက်နှာချင်းခြင်း- ခန့်မှန်းလက်မှတ် (၅) မှတ် အတွင်း တက်ရောက် ပြောဆို မျက်နှာချင်းလုပ်ဆောင်ချက်များအား တင်ပြပါ။

အမျိုးသား အဖွဲ့မှတင်ပြသော မျက်နှာချင်းချက်များ	အမျိုးသမီး အဖွဲ့မှတင်ပြသော မျက်နှာချင်းချက်များ
၀ လမ်း၊ တံတား၊ ကောင်း၊ ဖွင့်လာရင် ကားကလေး၊ ဝတ်စုံ၊ ဝတ်စုံ၊ ဝတ်စုံ၊ ကောင်း၊ စွာဘွား - လာရင်ခြင်း-	၀ တံတား၊ ပြိုကျွန်း၊ ဂျပန်၊ သံသရာ၊ ကလေး၊ ကျွန်း၊ များ၊ ဘွား၊ လာကစား ပြောပါသည်။
၁ မီး၊ ပြိုပါက သဘာဝက ဘွား၊ ဂျပန် ဂျပန် စင်ပြောခြင်း-	၁ ဂျပန်၊ လာကစား၊ ဂျပန်၊ မီး၊ ပြို ဖွားကစား၊ ဂျပန်၊ ဂျပန်၊ ကောင်း ပြောပါသည်။
၂ ဂျပန်၊ ကလေး၊ ကလေး၊ သက်သာ လာမည်။	၂ မီး၊ ပြိုပါက သဘာဝက ဘွား၊ လာဂျပန် ပြောပါသည်။
၃ ကလေး၊ ဝတ်စုံ၊ ဝတ်စုံ၊ ဝတ်စုံ တင်ပြခြင်း၊ ဝတ်စုံ၊ ဝတ်စုံ၊ ကလေး ပြောပါသည်။	၃ ကလေး၊ ဝတ်စုံ၊ ဝတ်စုံ၊ ဝတ်စုံ၊ ကလေး၊ ဝတ်စုံ၊ ဝတ်စုံ၊ ကလေး ပြောပါသည်။
၄ စာသင်ကျမ်း၊ စာသင်ကျမ်း၊ ကလေး၊ သူ့လက်မှတ်၊ ကောင်း၊ စွာ ဝတ်စုံ၊ ဝတ်စုံ၊ ဝတ်စုံ။	၄ ဝတ်စုံ၊ ဝတ်စုံ၊ ကလေး၊ ဝတ်စုံ၊ ကလေး၊ ဝတ်စုံ၊ ဝတ်စုံ၊ ကလေး ပြောပါသည်။

၁၉ ကလေးတို့၏ လက်မှတ် (၃) မှတ်အတွက် အတိုင်းသော နှိုင်းစာအား ဖြန့်ဖြူးတက်မှု လုပ်ငန်း အစီအစဉ်များအား တင်ပြပါ။

အမျိုး	တက်ရောက်သည့် နှိုင်းစာအား ဖြန့်ဖြူးတက်မှု လုပ်ငန်းအစီအစဉ်များ	အမျိုးသား/အမျိုးသမီး/အမျိုးသား+အမျိုးသမီး (အမျိုး)	မျက်နှာချင်း စဉ်	အတိုင်းသော နှိုင်းစာအား ဖြန့်ဖြူးတက်မှု အစီအစဉ်
၀	လမ်း၊ တံတား	က + ဝ	၅၅၀၀၀၀၀	၂၅၇၁
၁	မီး	က + ဝ	၅၅၀၀၀၀၀	၂၅၇၁
၂	မီး	က + ဝ	၅၅၀၀၀၀၀	၂၅၇၁
၃	စာသင်ကျမ်း	က	၅၅၀၀၀၀၀	၂၅၇၁
၄	စာသင်ကျမ်း	က + ဝ	၅၅၀၀၀၀၀	၂၅၇၁
၅	စာသင်ကျမ်း	က + ဝ	၅၅၀၀၀၀၀	၂၅၇၁

ယခုလုပ်ကိုင်ပုံစံကို လာမည့် (၃)နှစ်အတွက်အကျိုးပင်သော ဦးစားပေး ဖွံ့ဖြိုးတိုးတက်မှု လုပ်ငန်း အစီအစဉ်များအားဖော်ပြပါ။

အဆင့်	ကျေးရွာအတွက် ဦးစားပေးဖွံ့ဖြိုးတိုးတက်မှု လုပ်ငန်းစဉ်များ	အဆိုပြုသူ (အမျိုးသားများ/အမျိုးသမီးများ/အမျိုးသား+အမျိုးသမီး)	အခါအား
၁	အိမ်တွင်း မြေသေတ္တာ	မ	စာသင်ပွဲ ၀.၆.၈ ကြာဇ်
၂	ကျေးရွာ: ကတော့ကန် ပုံစံဆွဲ	မ	စာသင်ပွဲ ၀.၆.၈ ကြာဇ်
၃	ရေလျှပ်စက် ကွန်ကရစ် ခေါင်းစဉ်	မ	စာသင်ပွဲ ၀.၆.၈ ကြာဇ်
၄			
၅			

ဥက္ကဋ္ဌ၊ ကျေးရွာပံ့ပိုးရေးအထောက်အကူပြုကော်မတီမှ အတည်ပြုသည်။

အမည် လှိုင်ညွှန်စု လက်မှတ် Htay ၄၄၅ ၇.၁.၂၀၁၇



ကျေးရွာအုပ်စုစီမံကိန်းလုပ်ငန်းခွဲရွေးချယ်ခြင်း

ပုံစံ - ၈-၄ ကျေးရွာအုပ်စုစီမံကိန်းလုပ်ငန်းခွဲရွေးချယ်ခြင်းပုံစံ (Form PC 4)

လမ်းညွှန်စီမံကိန်းလုပ်ငန်းခွဲရွေးချယ်ခြင်းဆောင်ရွက်ရာတွင် ကျေးရွာအုပ်စု (CR) တို့၏ အကျယ်အဝန်းနှင့် ကျေးရွာ၏ ထောက်ပံ့ကုန်ပစ္စည်း လက်လှည့်စားမှုပုံစံ၊ အသုံးပြုပုံစံ၊ မြေပုံဆောင်ရွက်ပုံစံ၊ မြေပုံဆောင်ရွက်ပုံစံ၊ မြေပုံဆောင်ရွက်ပုံစံ၊ မြေပုံဆောင်ရွက်ပုံစံ၊ ကျေးရွာအုပ်စု (CR) တို့၏ ထောက်ပံ့ကုန်ပစ္စည်း လက်လှည့်စားမှုပုံစံ၊ အသုံးပြုပုံစံ၊ မြေပုံဆောင်ရွက်ပုံစံ၊ မြေပုံဆောင်ရွက်ပုံစံ၊ ကျေးရွာအုပ်စု (CR) မှ ကျေးရွာအုပ်စုရွေးချယ်မှု စီမံကိန်းလုပ်ငန်းခွဲရွေးချယ်ရာ အချက်အလက်များကို MICS သို့ အညွှန်းတမ်း (သို့မဟုတ် စီမံကိန်းလုပ်ငန်းခွဲ ရေးဆွဲရာတွင် ကျေးရွာအုပ်စု အစီရင်ခံစာ)

ကျေးရွာအုပ်စုရွေးချယ်မှုဆိုင်ရာ အချက်အလက်များ: အိကစောင်
 ရက်စွဲ: ၇.၁.၁၇
 မြေပုံဆောင်ရွက်ပုံစံ: တရားဦး၊ ငြိမ်း၊ ဣန္ဒာ
 စီမံကိန်းအဖွဲ့ဝင်များ (၂) ဦး (စီမံကိန်း(၁)၊ စီမံကိန်း(၂)၊ စီမံကိန်း(၃)၊ စီမံကိန်း(၄))
 ကျေးရွာအုပ်စု - အိကစောင်

ကျေးရွာအုပ်စု	ထောက်ပံ့ကုန်ပစ္စည်း	အကျယ်အဝန်း	မြေပုံဆောင်ရွက်ပုံစံ	အသုံးပြုပုံစံ	မြေပုံဆောင်ရွက်ပုံစံ			ရရှိမည့်
					စီမံကိန်း	ကျေးရွာအုပ်စု	ကျေးရွာအုပ်စု	
ဗဟိုစင်	တံတားလမ်း	၇၀၀' x ၅၀' x ၁၀'		၀ ကျား ၀၀ ၀ ကျား + ၀	၇၅၀၀၀၀၀			၇၅၀၀၀၀၀
မိဂျာဗျာ	အသစ်ကျောင်း	၂၀၀' x ၁၀၀' x ၁၂'		၀ ကျား ၀၀ ၀ ကျား + ၀	၆၄၀၀၀၀၀	၇၈၃၃၆၀		၆၈၈၃၃၆၀
တောဖြား	အိကစောင်	၇၀' x ၁၀၀' x ၁၂'		၀ ကျား ၀၀ ၀ ကျား + ၀	၆၇၀၀၀၀၀			၆၇၀၀၀၀၀
ကျေးရွာအုပ်စု	တံတားလမ်း	၂၀၀' x ၅၀' x ၁၀'		၀ ကျား ၀၀ ၀ ကျား + ၀	၇၀၀၀၀၀၀			၇၀၀၀၀၀၀

ကပ်ယာ	အိကစောင်	၅၀' x ၁၀၀' x ၁၂'		၀ ကျား ၀၀ ၀ ကျား + ၀	၆၆၀၀၀၀၀			၆၆၀၀၀၀၀
မင်းအိမ်	ကျေးရွာအုပ်စု	၅၀၀' x ၅၀' x ၁၀'		၀ ကျား ၀၀ ၀ ကျား + ၀	၇၅၀၀၀၀၀			၇၅၀၀၀၀၀
ပထမကျေးရွာ	ကျေးရွာအုပ်စု	၅၀' x ၅၀' x ၁၀'		၀ ကျား ၀၀ ၀ ကျား + ၀	၆၀၀၀၀၀၀			၆၀၀၀၀၀၀
ကျေးရွာ	ကျေးရွာအုပ်စု	၅၀၀' x ၅၀' x ၁၀'		၀ ကျား ၀၀ ၀ ကျား + ၀	၆၀၀၀၀၀၀			၆၀၀၀၀၀၀
				၀ ကျား ၀၀ ၀ ကျား + ၀				
				၀ ကျား ၀၀ ၀ ကျား + ၀				

ကျေးရွာအုပ်စု - အိကစောင်၊ ရက်စွဲ ၇.၁.၁၇၊ လက်မှတ် [Signature]၊ ရက်စွဲ ၇.၁.၁၇

ကဏ္ဍအလိုက်ဦးစားပေးဖွံ့ဖြိုးရေးလုပ်ငန်းများ

ပ.၇.၈၆

အောက်ဖော်ပြပါအချက်အလက်များကို အောက်ဖော်ပြပါဇယားတွင် ဖြည့်စွက်ရန်နှင့် အောက်ဖော်ပြပါ အချက်အလက်များကို အောက်ဖော်ပြပါဇယားတွင် ဖြည့်စွက်ရန်နှင့် အောက်ဖော်ပြပါ အချက်အလက်များကို အောက်ဖော်ပြပါဇယားတွင် ဖြည့်စွက်ရန်နှင့်

အမျိုးအစား	အမည်	အုပ်စု	အုပ်စုအဖွဲ့ဝင်	အခြားအချက်အလက်များ (မှတ်စု)	ပြင်ဆင်မှုအခြေအနေအထား
အမျိုးအစား ၁	လက်ထပ်	✓			
	လက်ထပ်	✓			
	လက်ထပ်	✓			
	လက်ထပ်	✓			
	လက်ထပ်	✓			
	လက်ထပ်	✓			
အမျိုးအစား ၂	လက်ထပ်	✓			
	လက်ထပ်	✓			
အမျိုးအစား ၃					

