

ပြည်ထောင်စုသမ္မတမြန်မာနိုင်ငံတော်အစိုးရ
စိုက်ပျိုးရေး၊ မွေးမြူရေးနှင့် ဆည်မြောင်းဝန်ကြီးဌာန
ကျေးလက်ဒေသဖွံ့ဖြိုးတိုးတက်ရေးဦးစီးဌာန

ကျွန်းစုမြို့နယ်



လူထုပဟိုပြုစီမံကိန်း
National Community Driven Development Project
(NCDDP)



ကျေးရွာဖွံ့ဖြိုးရေး အစီအစဉ်
Village Development Plan (VDP)

ဒုံးပုလဲအော်ကျေးရွာ၊ ရေမြစ်ကြီးကျေးရွာအုပ်စု

မာတိကာ

စဉ်	အကြောင်းအရာ	စာမျက်နှာ
၁	ကျွန်းစုမြို့နယ်မြေပုံ	၁
၂	ကျေးရွာအုပ်စုမြေပုံ	၂
၃	ကျေးရွာအုပ်စုတွင် ပါဝင်သောကျေးရွာများစာရင်း	၃
၄	လူထုပူးပေါင်းပါဝင်သော ဆန်းစစ်ခြင်းနှင့် အကဲဖြတ်ခြင်း လုပ်ငန်းစဉ်	၄
၅	လူမှုနှင့် အရင်းအမြစ်ပြုမြေပုံ	၄
၆	လူမှုနှင့် အရင်းအမြစ်ပြုမြေပုံအပေါ်သုံးသပ်ချက်	၅
၇	ရာသီခွင်ပြုပြင်ကွဲဒီဇိုင်း	၆
၈	ရာသီခွင်ပြုပြင်ကွဲဒီဇိုင်းသုံးသပ်ချက်	၇
၉	ပြဿနာသစ်ပင်	၈
၁၀	ပြဿနာသစ်ပင်အပေါ်သုံးသပ်ချက်	၉
၁၁	ပင့်ကူအိမ်မြေပုံ	၁၀
၁၂	ပင့်ကူအိမ်အပေါ်သုံးသပ်ချက်	၁၁
၁၃	သက်မွေးဝမ်းကြောင်းပြုမြေပုံ	၁၂
၁၄	သက်မွေးဝမ်းကြောင်းပြုမြေပုံသုံးသပ်ချက်	၁၃
၁၅	ဆင်းရဲချမ်းသာမှုပြုဇယား	၁၃
၁၆	ဆင်းရဲချမ်းသာမှုပြုဇယားသုံးသပ်ချက်	၁၄
၁၇	မှတ်တမ်းခါတ်ပုံများ	၁၅
၁၈	ကော်မတီဝင်များစာရင်း	၁၆
၁၉	ကျေးရွာအခြေခံအချက်အလက်များ (ပုံစံ - ၈ - ၁)	၁၇
၂၀	စီမံကိန်းစက်ဝန်းအချိန်ဇယား (ပုံစံ ၈-၂)	၂၀
၂၁	ကျေးရွာဖွံ့ဖြိုးရေး ဦးစားပေး အစီအစဉ် (ပုံစံ ၈-၃)	၂၂
၂၂	ကျေးရွာအုပ်စုစီမံကိန်းလုပ်ငန်းခွဲရွေးချယ်ခြင်း (ပုံစံ ၈-၄)	၂၅
၂၃	အစည်းအဝေးတက်ရောက်သူများစာရင်း	၃၃
၂၄	အစည်းအဝေးမှတ်တမ်းများ	၄၆
၂၅	ကဏ္ဍအလိုက် ဖွံ့ဖြိုးရေး ဦးစားပေးလုပ်ငန်းများ	၄၉
၂၆	VDP အရည်အသွေးထိန်းချုပ်မှု	၅၀

ကျွန်းစုမြို့နယ်အခြေပြမြေပုံ

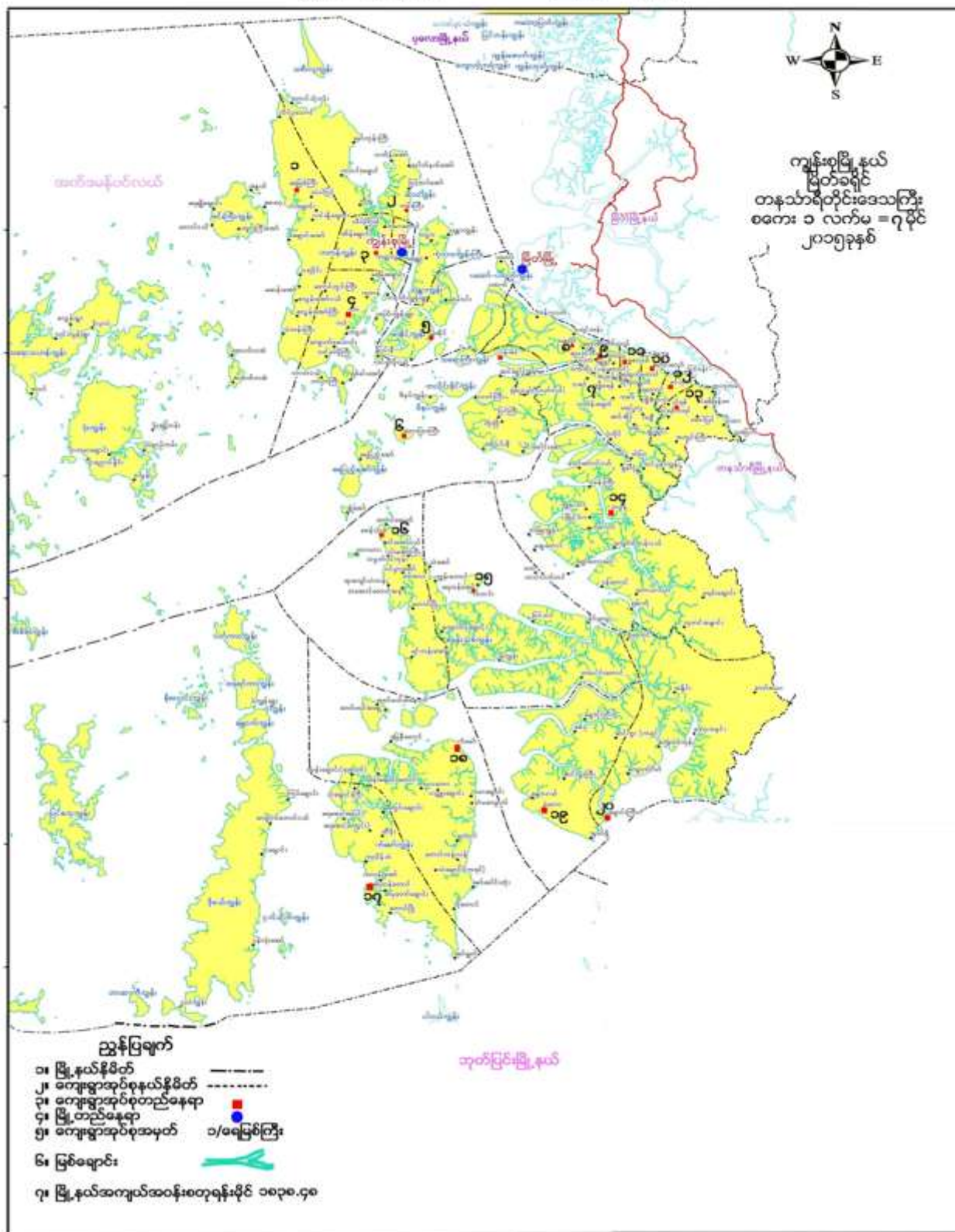

ကျေးရွာအုပ်စုမြေပုံ

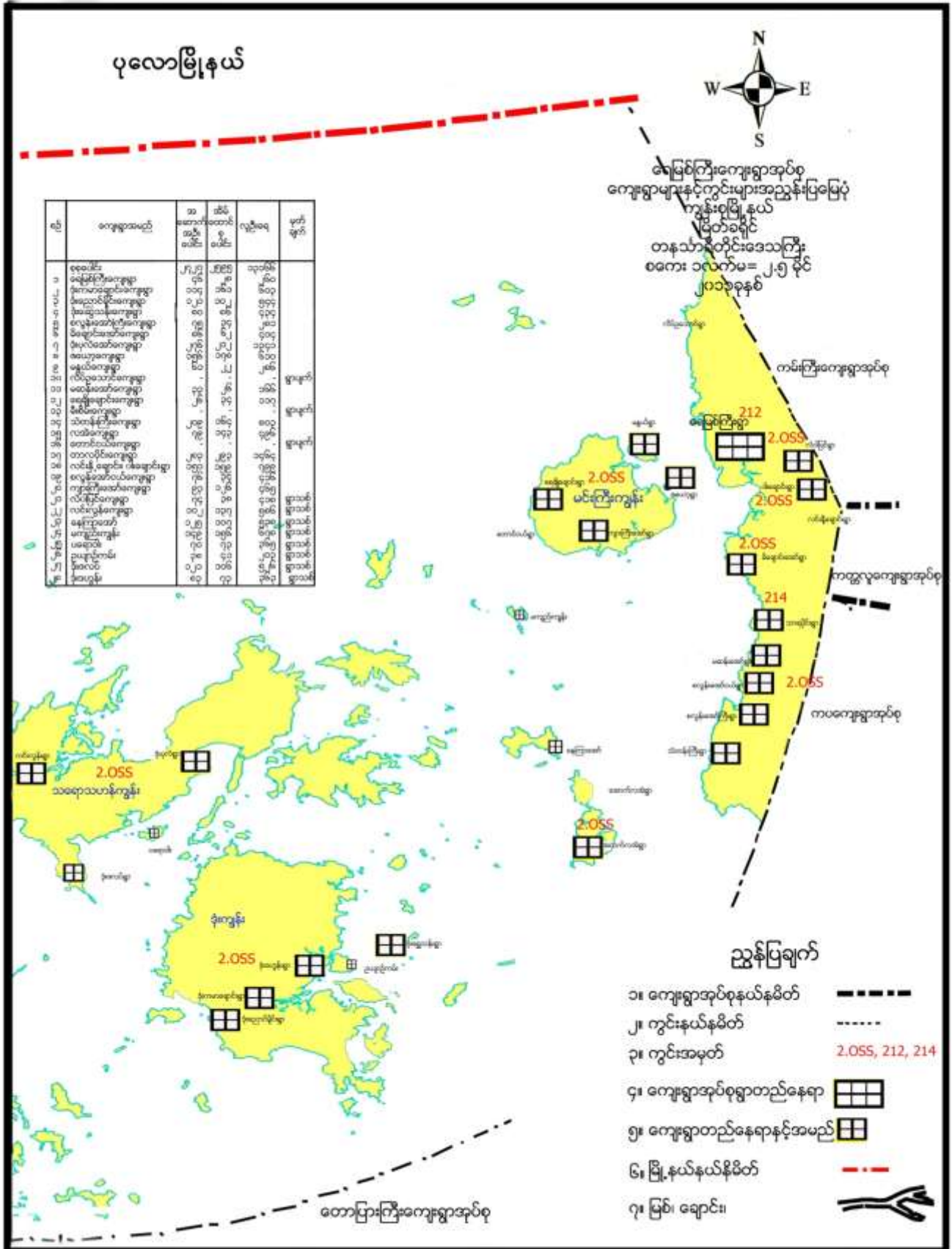



ကျေးရွာအုပ်စုအတွင်းပါဝင်သော ကျေးရွာများ

- ၁ - ရေမြစ်ကြီးကျေးရွာ
- ၂ - ဇယော့ကျေးရွာ
- ၃ - မနွယ်ကျေးရွာ
- ၄ - လဲဝါပြင်ကျေးရွာ
- ၅ - ဝါးချောင်းချောင်းကျေးရွာ
- ၆ - မိကျောင်းအော်ကျေးရွာ
- ၇ - တာလပိုင်းကျေးရွာ
- ၈ - မဆန်းအော်ကျေးရွာ
- ၉ - စလွန်အော်ငယ်ကျေးရွာ
- ၁၀ - စလွန်အော်ကြီးကျေးရွာ
- ၁၁ - သဲတန်းကြီးကျေးရွာ
- ၁၂ - အထက်လအဲကျေးရွာ
- ၁၃ - အောက်လအဲကျေးရွာ
- ၁၄ - မန်ကျည်းကျွန်းကျေးရွာ
- ၁၅ - နေကြာအော်ကျေးရွာ
- ၁၆ - ကျားကြီးအော်ကျေးရွာ
- ၁၇ - ရေချိုချောင်းကျေးရွာ
- ၁၈ - လင်းလွန်းကျေးရွာ
- ၁၉ - ပရောဝါးကျေးရွာ
- ၂၀ - ခုံးပုလဲအော်ကျေးရွာ
- ၂၁ - ခုံးညောင်မှိုင်းကျေးရွာ
- ၂၂ - ခုံးကမာချောင်းကျေးရွာ
- ၂၃ - ခုံးဒဟွန်းကျေးရွာ
- ၂၄ - ခုံးဥယျာဉ်ကမ်းကျေးရွာ
- ၂၅ - ခုံးဇလပ်ကျေးရွာ
- ၂၆ - ခုံးရွှေသန်းကျေးရွာ



လူမှုနှင့်အရင်းအမြစ်ပြုပြင်မှုအပေါ်သုံးသပ်ချက်

နေ့စွဲ - ၁၂.၁.၂၀၁၆

စတင်ချိန် - ညနေပိုင်း (၃:၀၀)

ပြီးဆုံးချိန် - ညနေပိုင်း (၅:၅၄)။

ဒုံးပုလဲအော်ကျေးရွာသည် ပင်လယ်ပြင်ကြီးများ ဝန်းရံလျက်ရှိသော ကျွန်းကြီးပေါ်တွင် တည်ရှိပြီး ပရောဝါးလင်းလွန်း စသည့်ရွာများနှင့် ကျွန်းကြီး တစ်ကျွန်းတည်းပေါ်တွင် တည်ရှိပြီး ၎င်းကျေးရွာများသို့ ခြေလျင်ဖြင့်တစ်ကြောင်း၊ ရေကြောင်းများဖြင့် ဆက်သွယ်သွားလာ နိုင်ပါသည်။ ရွာ၏အရှေ့ဘက်တွင် ကျွန်းများကာဆီး ထားသောကြောင့် သဘာဝရာသီဥတုဒဏ်ကို ကာကွယ်မှုပြုထား သလိုရှိပြီး ရေကျချိန်တွင် သောင်ခုံများပေါ်ထွန်းပြီး ၎င်းသောင်ခုံများထဲမှ ခရမ်းများလည်း တူးဆွရရှိနိုင်ပါသည်။ ဒုံးပုလဲအော်ကျေးရွာသည် အမျိုးသား (၈၇၉)ဦးနှင့် အမျိုးသမီး (၈၇၇) ဦး ၊ အိမ်ထောင်စု စုစုပေါင်း (၂၉၂)စုရှိသော ကျေးရွာ တစ်ရွာဖြစ်ပါသည်။ ရွာကြီးဖြစ်သည့်အတွက် ရွာတွင် နေထိုင်ကြသော တိုင်းရင်းသားများမှာ ကရင်-ဗမာ နှင့် ရှားပါးပျောက်ကွယ်လုနီးပါးဖြစ်နေသော ဆလုံ (ခ) မော်ကင်းလူမျိုးများ နေထိုင်ကြပါသည်။ ဗုဒ္ဓဘာသာကို အများစု ကိုးကွယ်ကြပြီး ခရစ်ယာန်ဘာသာနှင့် နတ်ကိုးကွယ်ကြသူများ လည်းရှိပါသည်။ ကျေးရွာတွင် ဘုရား၊ စေတီ နှင့် ဘုန်းကြီးကျောင်း ကိုကိုးကွယ်ထားကြပြီး ခရစ်ယာန်ဘုရားကျောင်းလည်းရှိပါသည်။ ကျေးရွာ၏ အဓိကအသက်မွေးဝမ်းကြောင်းမှာ ရေလုပ်ငန်းဖြစ်ပြီး ဥယျာဉ်စိုက်ပျိုးလုပ်ကိုင်သူများလည်း ရှိပါသည်။ ရွာပေါ်တွင် စားသောက်ဆိုင်များရှိပြီး ကုန်စုံဆိုင်များ များစွာရှိသည်ကို တွေ့ရှိရပါသည်။

ရေမြစ်ကြီးအုပ်စု၏ အုပ်စုအုပ်ချုပ်ရေးမှူး ရုံးစိုက်သောကျေးရွာဖြစ်သည်။ ဒုံးပုလဲအော်ရွာတွင် အ.လ.က (ခွဲ) အထိသာရှိသောကြောင့် အလယ်တန်းအောင်မြင်ပြီးသော အခြေခံလူတန်းစားများအတွက် အထက်တန်းဆက်လက် သင်ကြားနိုင်မှုမရှိတော့ဘဲ ပညာရေးမှာ နှောင့်နှေးမှုများစွာရှိပါသည်။ ငွေကြေးတတ်နိုင်သောသူများသာ မြို့ပေါ်တွင် သွားရောက်သင်ကြားကြရပါသည်။ ကျေးရွာတွင် ကျန်းမာရေး ဌာနခွဲရှိပြီး ပြင်ပမှ သူနာပြု မရှိသောကြောင့် ဆေးကုသမှုအတွက် အဆင်မပြေမှုများကြုံတွေ့ရပါသည်။ အခြေခံလူတန်းစားများအတွက် အားကိုအားထားပြုနိုင်သော ကျန်းမာရေးကုသမှုလည်း ဖြစ်ပါသည်။

ဒုံးပုလဲအော်ကျေးရွာ၏ လူမှုရေးပြုပြင်မှုကို လေ့လာသုံးသပ်ခြင်းအားဖြင့် ကျေးရွာသည် ရေလမ်းကိုသာ အဓိကအသုံးပြုနေရသဖြင့် အရေးပေါ်အခြေအနေများတွင် ခက်ခဲမှုရှိနေခြင်း ဖြစ်ပါသည်။ ပညာရေးတွင် အလယ်တန်း အထိသာ ရှိသောကြောင့် အတန်းပညာပြီးစီးမှု အားနည်းနေသည်ကို သိရှိရပါသည်။ ကျန်းမာရေးလုပ်ကိုင်သူများပြား သည့်အတွက် ၎င်းတို့အတွက် အလုပ်အကိုင်အခွင့်အလမ်းများ ဖော်ဆောင်ပေးရန် လိုအပ်လျက်ရှိနေသည်ကို တွေ့ရှိရပါသည်။

ပါဝင်ဆွေးနွေးသူ - ကျေးရွာသူ/သား (၁၅) ဦး။

ရာသီခွင်ပြပြကွဲဒိန်

14.1.2016 ဒီဇင်ဘာလ ၁၅ ရက်	၁၅	၁၆	၁၇	၁၈	၁၉	၂၀	၂၁	၂၂	၂၃	၂၄	၂၅
ရာသီဥတု											
ရာသီလွှဲအချိန်	မိုးရွာ မိုးရွာ	မိုးရွာ မိုးရွာ	မိုးရွာ မိုးရွာ	မိုးရွာ မိုးရွာ	မိုးရွာ မိုးရွာ	မိုးရွာ မိုးရွာ	မိုးရွာ မိုးရွာ	မိုးရွာ မိုးရွာ	မိုးရွာ မိုးရွာ	မိုးရွာ မိုးရွာ	မိုးရွာ မိုးရွာ
အလုပ်အကိုင်	ရေသောက် မင်း	ရေသောက် မင်း	ရေသောက် မင်း	ရေသောက် မင်း	ရေသောက် မင်း	ရေသောက် မင်း	ရေသောက် မင်း	ရေသောက် မင်း	ရေသောက် မင်း	ရေသောက် မင်း	ရေသောက် မင်း
ဝင်ငွေ	၅၅၀ ၅၅၀	၅၅၀ ၅၅၀	၅၅၀ ၅၅၀	၅၅၀ ၅၅၀	၅၅၀ ၅၅၀	၅၅၀ ၅၅၀	၅၅၀ ၅၅၀	၅၅၀ ၅၅၀	၅၅၀ ၅၅၀	၅၅၀ ၅၅၀	၅၅၀ ၅၅၀
ထွက်ငွေ	၅၅၀ ၅၅၀	၅၅၀ ၅၅၀	၅၅၀ ၅၅၀	၅၅၀ ၅၅၀	၅၅၀ ၅၅၀	၅၅၀ ၅၅၀	၅၅၀ ၅၅၀	၅၅၀ ၅၅၀	၅၅၀ ၅၅၀	၅၅၀ ၅၅၀	၅၅၀ ၅၅၀
ပွဲလမ်းသဘင်	မင်း	မင်း	မင်း	မင်း	မင်း	မင်း	မင်း	မင်း	မင်း	မင်း	မင်း
ကျန်းမာရေး	ကျန်းမာ ကျန်းမာ	ကျန်းမာ ကျန်းမာ	ကျန်းမာ ကျန်းမာ	ကျန်းမာ ကျန်းမာ	ကျန်းမာ ကျန်းမာ	ကျန်းမာ ကျန်းမာ	ကျန်းမာ ကျန်းမာ	ကျန်းမာ ကျန်းမာ	ကျန်းမာ ကျန်းမာ	ကျန်းမာ ကျန်းမာ	ကျန်းမာ ကျန်းမာ
ရေပူဖောင်း											

ရာသီခွင်ပြပြကွဲဒိန်မြေပုံသုံးသပ်ချက်

- နေ့စွဲ - ၁၄.၁.၂၀၁၆
- စတင်ချိန် - နံနက် (၈:၃၀)
- ပြီးဆုံးချိန် - နံနက် (၉:၅၆)

ဒုံးပုလဲအော်ကျေးရွာ၏ ရာသီခွင်ပြမြေပုံကို ဒုံးပုလဲအော်ကျေးရွာရှိ နေအိမ်တစ်အိမ်တွင် စတင်အသုံးပြုခဲ့ပါသည်။ ရည်ရွယ်ချက်မှာ ကျေးရွာရှိ ရွာသားများ၏ တစ်နှစ်ပတ်လုံး လုပ်ဆောင်မှုကို သိရှိနိုင်ရန် အတွက်ဆွေးနွေးခဲ့ရာ အောက်ပါအချက် (၈)ချက်ကို ရရှိပါသည်။ ထို(၈)ချက်တွင် ရာသီဥတု၊ ရာသီထွက်ကုန်၊ အလုပ်အကိုင်၊ ဝင်ငွေနှင့် ထွက်ငွေ၊ ပွဲလမ်းသဘင်၊ ကျန်းမာရေး၊ ရေရရှိမှုတို့ ဖြစ်ပါသည်။ တပို့တွဲ၊ တပေါင်း၊ တန်းခူး၊ ကဆုန်လတို့တွင် ရာသီဥတုပူးပြင်းသောကြောင့် နှာစေး၊ ချောင်းဆိုး၊ အဖြစ်များပြီး မျက်စိနာရောဂါများလည်း ဖြစ်တတ်ပါသည်။ ပူးပြင်းသော ရာသီဥတုကြောင့် သွေးတိုးရောဂါရှိသူများအတွက် မသက်သာပါ။ ကျန်လများတွင် ကျန်းမာရေးကောင်းမွန်ကြပါသည်။ တန်းခူးလတွင် သင်္ကြန်ပွဲတော်ကျင်းပပြီး ကဆုန်လတွင် ညောင်ရေသွန်းပွဲတော်



ကျင်းပကြပါသည်။ တပို့တွဲလနှင့် တပေါင်းလတို့တွင် ရေထွက်ပစ္စည်းများနှင့် သီးနှံများရရှိသဖြင့် ဝင်ငွေကောင်းကောင်းကြပြီး ထွက်ငွေများမှာ ပုံမှန်ဖြစ်ပါသည်။ တန်ခူးနှင့် ကဆုန်လတို့တွင် ရေထွက်ပစ္စည်းနှင့် သီးနှံထွက်ရှိမှု နည်းပါးလာပြီး ဖြစ်သောကြောင့် ဝင်ငွေမှာပုံမှန်သာရပြီး ထွက်ငွေမှာ ပွဲတော်များသောကြောင့် ပိုမိုသုံးစွဲဖြစ်ပါသည်။ နယုန်လမှစတင်ပြီး မိုးများရွာသွန်းလေ့ရှိပြီး သီးတင်းကျွတ်လအထိ မိုးရွာသွန်းလေ့ရှိပါသည်။ ထိုလများတွင် မိုးရွာသွန်းမှုကြောင့် ရေမှာသုံးစွဲရအဆင်ပြေပါသည်။ မိုးများများ ရွာသွန်းမှုကြောင့် ရာသီဥတုမမျှတ ဖြစ်ကာ နှာစေး၊ ချောင်းဆိုး ၊ ဝမ်းပျက်၊ ဝမ်းလျှော၊ တုတ်ကွေးနှင့် ငှက်ဖျားရောဂါများ ဖြစ်တတ်၍ အသည်းရောင် အသားဝါရောဂါများ ဖြစ်လေ့ရှိပါသည်။ ဝါဆိုလတွင် ဝါဆိုသင်္ကန်းကပ်လှူပြီး တော်သလင်းလတွင် မိုးရာသီဘောလုံးပြိုင်ပွဲ၊ ပြုလုပ်လေ့ရှိပါသည်။ သီးတင်းကျွတ်လတွင် မီးထွန်းပွဲတော် စသည့် ပျော်ပွဲ ရွှင်ပွဲများကို လအ လိုက်ကျင်းပလေ့ရှိပါသည်။ ထိုလများတွင် ဥယျာဉ်လုပ်ငန်းများ ရပ်နားပြီး တောခုတ်၊ တောထွင်သာ ပြုလုပ်ကြပြီး အလုပ်ရှာပါးပါသည်။ ရေလုပ်ငန်းကို တော်သလင်းလမှ စတင်လုပ်ကိုင်ကြပါသည်။ အလုပ်ရှားပါးသောကြောင့် ဝင်ငွေမရှိ၍ ထွက်ငွေများနေခြင်း ဖြစ်သည်။ ထိုကာလတွင် အကြွေးတင်သောလများ ဖြစ်ပါသည်။ တန်ဆောင်းမုန်း၊ နတ်တော်၊ ပြာသိုလများတွင် မိုးရွာသွန်းမှု နည်းပါးပြီး ရာသီဥတုကောင်းမွန်လာကာ တစ်ခါတစ်ရံ မြူနှင်းများ ကြလေ့ရှိပါသည်။ ရေသုံးစွဲမှုမှာ မိုးအကုန် ဆောင်းအကူး ဖြစ်သောကြောင့် သုံးစွဲရခက်ခဲမှု မရှိပါ။ တန်ဆောင်းမုန်းလတွင် တန်ဆောင်တိုင်ပွဲတော် ၊ မီးမျောပွဲတော်၊ နတ်တော်လတွင် ခရစ္စမတ်ပွဲတော် နှင့် ပြာသိုလတွင် ကရင်နှစ်သက်ကူးပွဲတော်ကို ရာသီအလိုက် ဘာသာရေးအလိုက် ကျင်းပကြပါသည်။ ထိုလများတွင် ရေလုပ်ငန်းသာမက အုန်း၊ ကွမ်း၊ သီဟိုဠ် အထွက်ပို လာသောကြောင့် ဝင်ငွေတိုးလာပြီး ထွက်ငွေကို အဆင်ပြေစွာ သုံးစွဲမှုပြုလုပ်နိုင်ပါသည်။ တန်ဆောင်မုန်းလ၊ နတ်တော်လတို့တွင် ခေါင်းကိုက်၊ သွေးတိုးမှ လွဲ၍ ကျန်းမာရေး ကောင်းမွန်ကြပါသည်။

ဒုံးပုလဲအော်ကျေးရွာ၏ ရာသီခွင်ပြကွဲဒိန်ကို လေ့လာခြင်းအားဖြင့် ကျေးရွာတွင် အခြေခံလူတန်းစားများ အတွက်အလုပ်ရှားပါးသော လများတွင် ဝင်ငွေနည်းပါးမှု၊ မိသားစုဝင်များပြီး အများစုမှာ ကိုယ်ပိုင်ပိုင်ဆိုင် မှုနည်းပါးသည့် ဆလုံ (ခ) မွန်ကင်း လူမျိုး အများစုဖြစ်နေခြင်း သာမန်အခြေခံလူတန်းစားများတွင် မူးယစ် ဆေးဝါးပြဿနာများ ကြုံတွေ့ရခြင်းတို့ကြောင့် လူနေမှု အဆင့်အတန်း နိမ့်ကျခြင်း၊ ပညာရေး နိမ့်ကျခြင်း၊ အခသားဘဝမှ မလွတ်မြောက်နိုင်ခြင်း ကြွေးမြီးများတင်လာခြင်း စသည့် ပြဿနာများကို ရင် ဆိုင်ကြုံတွေ့နေရကြောင်း လေ့လာတွေ့ရှိရပါသည်။

ပါဝင်ဆွေးနွေးသူ - ကျေးရွာသူ/သား (၉) ဦး။

ပြဿနာသစ်ပင်

13.1.2016

ဒုံးပုလဲကော်လေးရွာ

ပြဿနာသစ်ပင်

ပုလဲမြို့နယ်၊ မင်္ဂလာဒုံ က.၅ ဝ-၆

အချက်

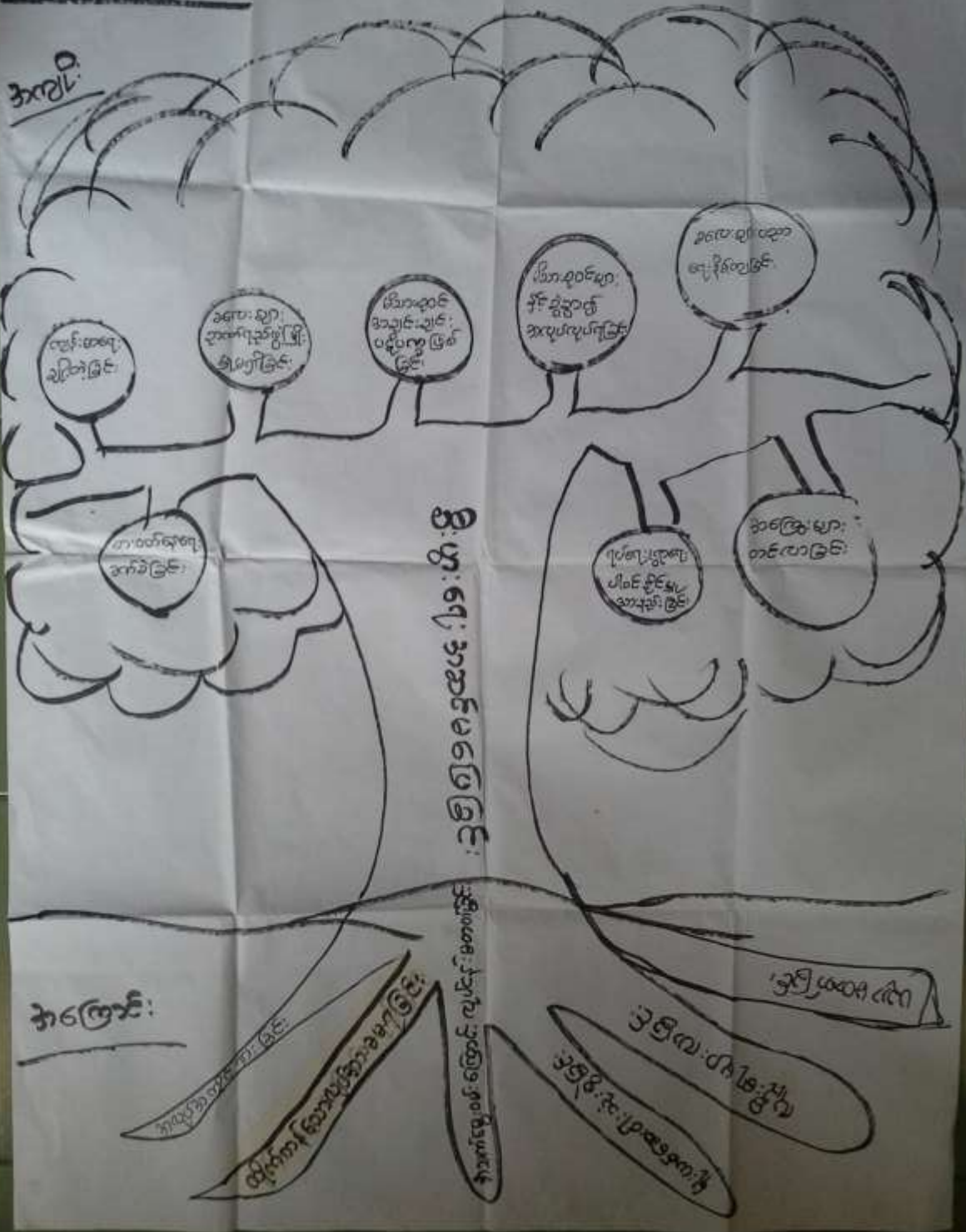



ပြဿနာသစ်ပင်အပေါ်သုံးသပ်ချက်

နေ့စွဲ - ၁၃.၁.၂၀၁၆

စတင်ချိန် - နံနက် (၉း၅၀)

ပြီးဆုံးချိန် - နံနက် (၁၁း၀၀)။

တနင်္သာရီတိုင်းဒေသကြီး၊ ကျွန်းစုမြို့နယ်၊ ရေမြစ်ကြီးကျေးရွာအုပ်စု၊ ဒုံးပုလဲအော်ကျေးရွာ၏ အခက်အခဲများကို ဖော်ထုတ်နိုင်ရန်နှင့် ဖြေရှင်းနိုင်ရန် ပြဿနာသစ်ပင်ကို အသုံးပြုခဲ့ပါသည်။ ကျေးရွာလူထု၏ အခက်အခဲများကို ဖော်ထုတ်နိုင်ရန် အတွက် စည်းရုံးရေးမှူးများက ကူညီပေးခဲ့ပြီး ပူးပေါင်းဆန်းစစ်မှု ပြုလုပ်ခဲ့ပါသည်။ ပြဿနာသစ်ပင်တွင် ကျေးရွာ၏ အဓိကအခက်အခဲများ ဖြစ်သော ရေအခက်အခဲ၊ မူးယစ်ဆေးဝါးပြဿနာ၊ ပညာရေး အားနည်းမှု၊ စားဝတ်နေရေးခက်ခဲမှု၊ အလုပ်အကိုင်ရှားပါးမှု အခြေအနေများကို လေ့လာတွေ့ရှိရပါသည်။ ဆွေးနွေးသည့်အချိန်တွင် ကျေးရွာ၏ လူဦးရေများပြားမှုကြောင့် ရေသုံးစွဲရခက်ခဲမှုနှင့် မူးယစ်ဆေးဝါးသုံးစွဲမှုတို့ကြောင့် မိသားစုများတွင် အခက်အခဲများ အဓိကကြုံတွေ့နေကြောင်း ဆွေးနွေးခဲ့ပါသည်။ CDD မှ ပထမနှစ်မှ ထောက်ပံ့ပေးခဲ့သောငွေဖြင့် ရေသွယ်ယူခဲ့သော်လည်း ကျေးရွာဧရိယာ ကျယ်ပြန့်သည့်အတွက် ရေကိုတစ်ရွာလုံး သုံးစွဲနိုင်ခြင်းမရှိသည့် အခက်အခဲများကို ဖြေရှင်းနိုင်ရန်အတွက် ရေမရရှိသော ရွာ၏ ကျန်အပိုင်းများတွင် ရေသွယ်ယူခြင်းလုပ်ငန်းများကို အဓိကတောင်းဆိုခဲ့ကြပါသည်။ ကျေးရွာဖွံ့ဖြိုးရန်အတွက် ဒုံးပုလဲအော်ရွာမှ အလိုရှိသောလုပ်ငန်းများမှာ စိမ့်စမ်းရေသွယ်ယူခြင်း၊ ချေးငွေ လုပ်ငန်း၊ ပညာရေးတိုးမြှင့်မှု၊ အသက်မွေးဝမ်းကြောင်း အတတ်ပညာ၊ မီးလင်းရေ၊ စာသင်ကျောင်းပြုပြင်လိုခြင်း၊ ရွာလမ်းကွန်ကရစ်ခင်းခြင်း နှင့် ဆေးဝါးပြဿနာများကို ကိုင်တွယ်ဖြေရှင်းပေးစေလိုခြင်း စသည့် လိုအပ်မှု များကို အဓိကထား ဆွေးနွေးခဲ့ကြပါသည်။

ဒုံးပုလဲအော်ကျေးရွာ၏ ပြဿနာသစ်ပင်ကို လေ့လာခြင်းအားဖြင့် ရေသွယ်ယူထားခြင်းမရှိသည့် အတွက် အရေးပေါ်အခြေအနေတွင် ရေသုံးစွဲရခက်ခဲခြင်း၊ ခြောက်သွေ့ရာသီများတွင် ရေကိုလိုက်လံ သယ်ယူနေခြင်း၊ ငွေကြေးဖြင့် ဝယ်ယူသုံးစွဲနေခြင်း၊ မူးယစ်ဆေးဝါး ပြဿနာကြောင့် လူနေမှုဘဝ နိမ့်ကျလျက်ရှိသော မိသားစုများနှင့် ကျန်းမာရေးအလုပ်သမားများအတွက် လိုအပ်သောချေးငွေနှင့် အလုပ် အကိုင်အခွင့်အလမ်းများ လိုအပ်နေကြောင်း ကိုတွေ့ရှိရပါသည်။

ပါဝင်ဆွေးနွေးသူ - ကျေးရွာသူ/သား (၁၃) ဦး။

ပင့်ကူအိမ်မြေပုံ

၀၃. ၀၁. ၂၀၁၆
 မဟာဗျူဟာ ဂျပန်ကွက်
 ချီးပုလဲအောက်ကျေးရွာ

ပင့်ကူမြေပုံ

ဦးဆောင်ရေးဌာန - ဒေါ်အိမ်
 ပုလဲပေါင်ကန် - ၀ (၁၅) နှစ်

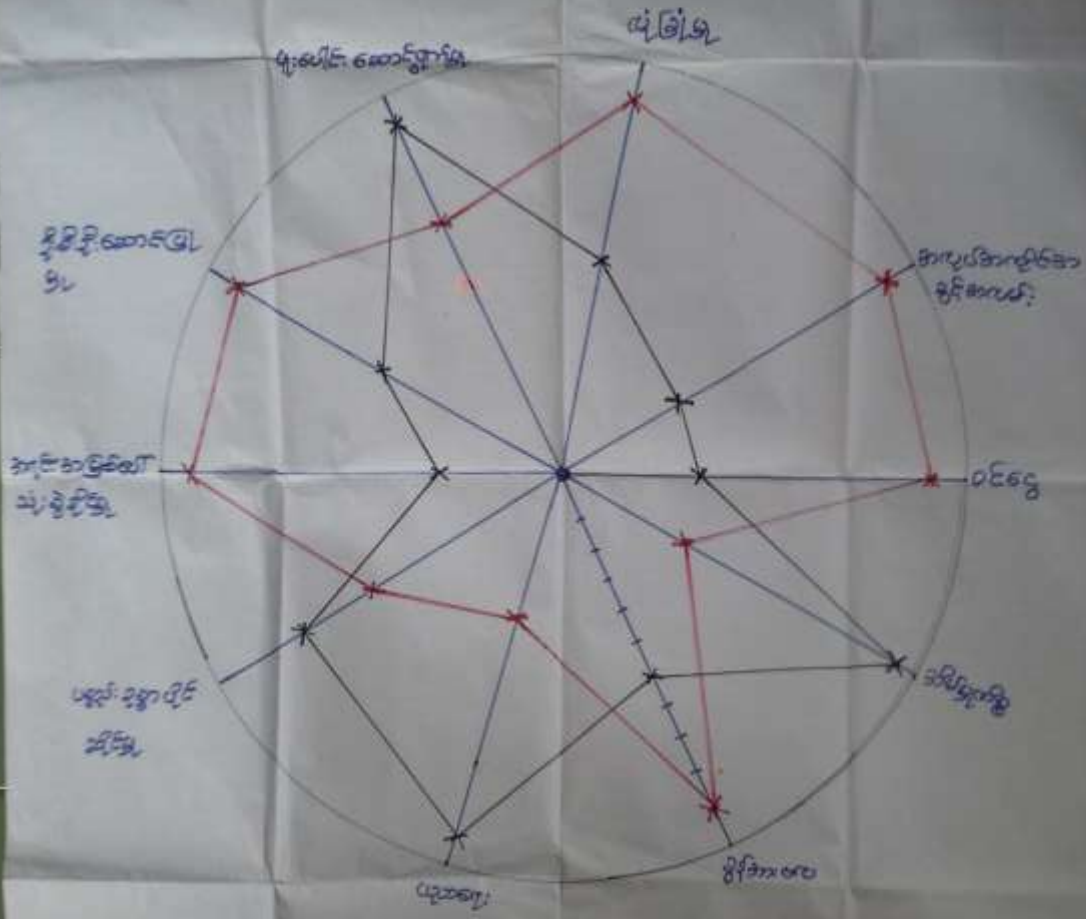

— အုတ်ကန်
 — အုတ်ကန်



ပင့်ကူအိမ်မြေပုံအပေါ်သုံးသက်ချက်

နေ့စွဲ - ၁၃.၁.၂၀၁၆

စတင်ချိန် - ညနေပိုင်း (၃:၀၅)၊

ပြီးဆုံးချိန် - ညနေပိုင်း (၅:၃၀)။

ပင့်ကူအိမ်မြေပုံကို ဒုံးပုလဲအော်ကျေးရွာ၊ ဗမာကုန်းရပ်ကွက် တွင် ကျေးရွာသူ/သား များနှင့် တွေ့ဆုံကာများကို အချက်အလက်များကို ဖော်ထုတ်ခဲ့ပါသည်။ ရည်ရွယ်ချက်မှာ အမျိုးသမီးနှင့် အမျိုးသား တို့၏ ကဏ္ဍလေ့လာ နိုင်ရန်ဖြစ်ပါသည်။ ထိုသို့ဆွေးနွေးရာတွင် အချက် (၁၀) ချက် ပေါ်ထွက်လာခဲ့ပါသည်။ ထိုအချက်များမှာ ပူးပေါင်းဆောင်ရွက်မှု၊ လုံခြုံမှု၊ အလုပ်အကိုင်အခွင့်အလမ်း၊ ဝင်ငွေ၊ အိမ်မှုကိစ္စ၊ ခွန်အားဗလ၊ ပညာရေး၊ ပစ္စည်းဥစ္စာပိုင်ဆိုင်မှု၊ အရင်းအမြစ်အပေါ် သုံးစွဲနိုင်မှု တို့ဖြစ်ပါသည်။ အိမ်မှုကိစ္စနှင့် ပူးပေါင်းဆောင် ရွက်မှုတို့တွင် အမျိုးသမီးများသည် အမျိုးသားများထက် စွမ်းဆောင်ရည် ပိုမိုကောင်းမွန်ကြောင်း ၊ ပစ္စည်းဥစ္စာ ပိုင်ဆိုင်မှုတွင် အမျိုးသားများ ရှာဖွေထားသမျှကို အမျိုးသမီးများသိမ်းဆည်း ပြုမူရသောကြောင့် အမျိုးသမီးများ လက်ဝယ်တွင် ပိုမိုရရှိနေခြင်းဖြစ်ပါသည်။ ပညာရေးတွင် အမျိုးသမီးများအား ဦးစားပေးသင်ကြားရသောကြောင့် အမျိုးသမီးများက ပညာရေးတွင် အခွင့်အရေး ပိုမိုရရှိပါသည်။ လုံခြုံမှုနှင့် ခွန်အားဗလတွင် အမျိုးသားများသည် အမျိုးသမီးများထက် သဘာဝအရ ပိုမိုအားသာနေသည်ကို တွေ့ရှိရပါသည်။ အလုပ်အကိုင်အခွင့်အလမ်း၊ ဝင်ငွေ၊ အရင်းအမြစ်အပေါ် သုံးစွဲနိုင်မှု၊ ဦးစီးဦးဆောင်မှုတို့တွင် အမျိုးသားများသည် အမျိုးသမီးများထက် အခွင့်အလမ်း ပိုများကြောင်း တွေ့ရှိရပါသည်။

အနှစ်ချုပ်

ဒုံးပုလဲအော်ကျေးရွာ၏ ပင့်ကူအိမ်မြေပုံကို လေ့လာခြင်းအားဖြင့် အမျိုးသမီးများသည် အမျိုးသားနည်းတူ လုပ်ဆောင်နိုင်ကြသော စွမ်းရည်များကို ရှိသည်ကိုတွေ့ရှိရပါသည်။ သို့သော် မိသားအတွက် အထောက်အပံ့ဖြစ်စေနိုင်သည့် ဝင်ငွေရှာဖွေနိုင်မှုတွင် အမျိုးသမီးများအတွက် အခွင့်အရေးများ လိုအပ်လျက်ရှိနေသည်ကို တွေ့ရှိရပါသည်။ အခြေခံလူတန်းစား အမျိုးသမီးများ အတွက် အလုပ်အကိုင်အခွင့် အလမ်းများနှင့် အရင်းအနှီးများများ လိုအပ်လျက်ရှိနေကြောင်း လေ့လာတွေ့ရှိရပါသည်။

ပါဝင်ဆွေးနွေးသူ - ကျေးရွာသူ/သား (၁၅) ဦး။

သက်မွေးဝမ်းကြောင်းပြမြေပုံ (Pie Diagram)

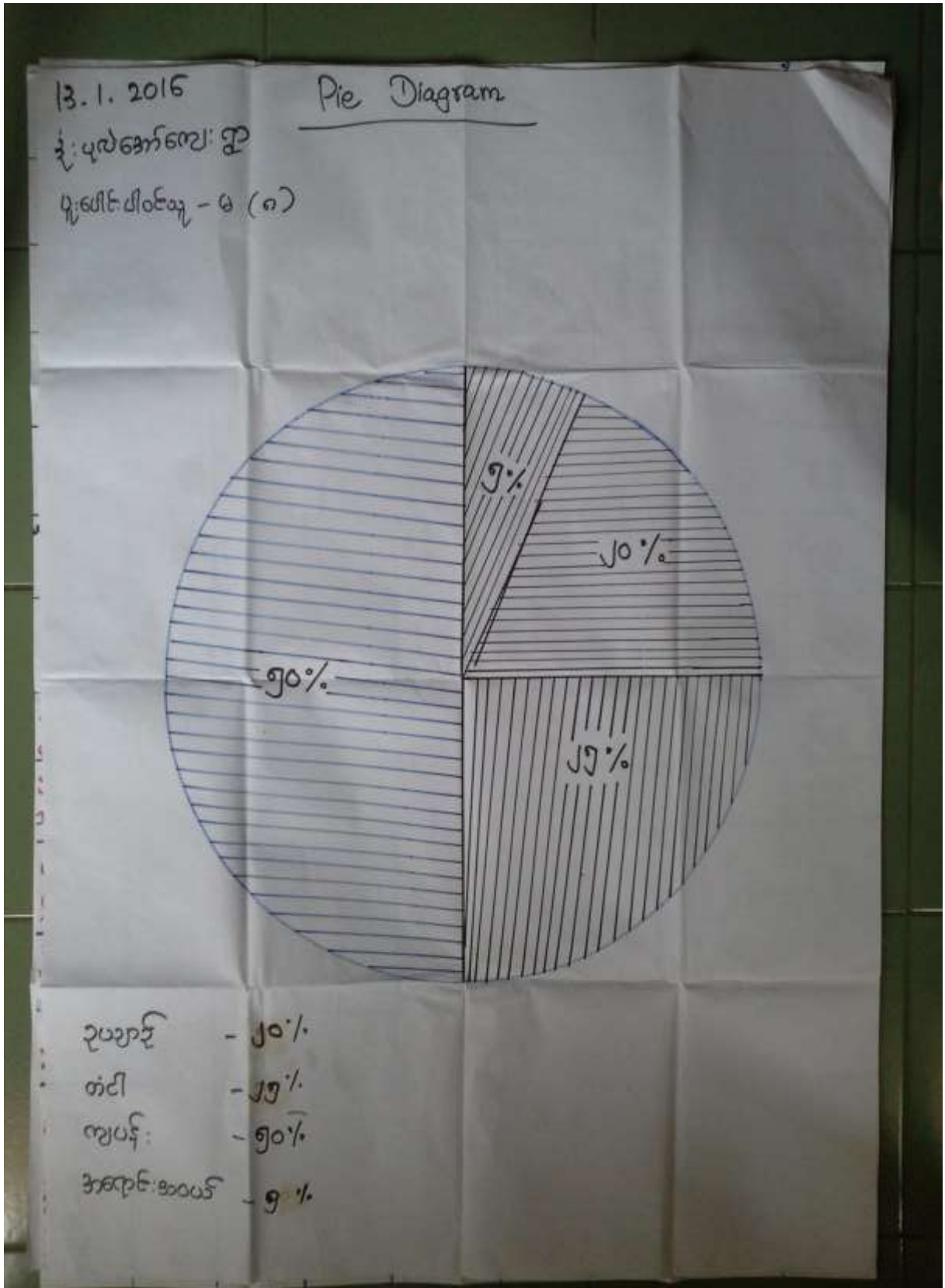



ဆင်းရဲချမ်းသာမှုပြဇယားသုံးသပ်ချက်

နေ့စွဲ - ၁၃.၁.၂၀၁၆

စတင်ချိန် - နံနက် (၈:၃၀)၊

ပြီးဆုံးချိန် - နံနက် (၉:၂၀)။

ဒုံးပုလဲအော်ကျေးရွာ၏ ဆင်းရဲချမ်းသာပြ သုံးသပ်ချက်ဇယားကို ကျေးရွာသူ/သားများ နှင့်အတူ ဆွေးနွေးခဲ့ပါသည်။ ထိုသို့ဆွေးနွေးရာတွင် ချမ်းသာသောအုပ်စု၊ အဆင်ပြေသောအုပ်စု၊ မပြေလည်သောအုပ်စု ဟူ၍ (၃) အုပ်စု ပေါ်ထွက်လာပါသည်။ (၁)ချမ်းသာသော အုပ်စုတွင် အိမ်ခြေ (၁၅)စုရှိပြီး၊ ကွမ်းခြံ၊ ရော်ဘာခြံ၊ အုန်းခြံ၊ ရေငုတ်လှေ၊ ဈေးဆိုင်များကို ပိုင်ဆိုင်ကြပါသည်။ တစ်ချို့မှာ မြို့ပေါ်တွင် အိမ်များပိုင်ဆိုင်ကြပြီး တီဗွီ၊ ဆိုင်ကယ်၊ တိုက်အိမ်၊ ပျဉ်ထောင်အိမ်၊ ဖုန်းမီးစက်၊ ခရီးသည်တင်လှေများလည်း ပိုင်ဆိုင်ကြပါသည်။ (၂) အဆင်ပြေသော အုပ်စုတွင် အိမ်ခြေ (၁၀၀) ပါဝင်ပြီး ခြံအနည်းငယ်၊ ရေငုတ်လှေ၊ တစ်နိုင်တစ်ပိုင်ဈေးဆိုင်၊ ခရီးသည်တင်လှေငယ်များ၊ ဆိုင်ကယ်၊ စက်ဘီး၊ တီဗွီ၊ ကိုယ်ပိုင်မီးစက်၊ ငါးလှေငယ်များ ပိုင်ဆိုင်ကြပြီး သွပ်မိုး၊ ဓနိမိုး၊ ယိုင်ကာ၊ ပျဉ်ထောင်အိမ်များတွင် နေထိုင်ကြပါသည်။ (၃) မပြေလည်သောအုပ်စုတွင် အိမ်ခြေ (၂၀၃) အိမ်ရှိပြီး ၎င်းတို့တွင် စက်လှေငယ်၊ တက်စုံလှေငယ် ပိုင်ဆိုင်ကြပြီး ဓနိမိုး၊ ဓနိကာ၊ ယိုင်ကာ အိမ်များတွင် နေထိုင် ကြပါသည်။

အနှစ်ချုပ်

မပြေလည်သောအုပ်စုတွင် ကျေးရွာ၏ အိမ်ခြေအများဆုံး အုပ်စုဖြစ်ပြီး ကိုယ်ပိုင်အရင်းအနှီးမရှိခြင်း၊ အလုပ်အကိုင်အခွင့်အလမ်း နည်းပါးခြင်း၊ လွှမ်းမိုးမှုခံရခြင်း၊ (အများစုမှာ ဆလုံ(ခ) မော်ကင်း) လူမျိုးစုဖြစ်နေခြင်း၊ ပညာရေးအားနည်းခြင်း၊ ကြိုးစားအားထုတ်မှုမရှိခြင်း တို့ကြောင့် အကြွေးများ တင်ကာ လူနေမှုအဆင့်အတန်း နိမ့်ကျခြင်း၊ ကျန်းမာရေး ထိခိုက်လွယ်ခြင်း စသည့်အခက်အခဲများကို ပိုမိုကြုံတွေ့နေရသည်ကို တွေ့ရှိရပါသည်။

ပါဝင်ဆွေးနွေးသူ - ကျေးရွာသူ/သား (၁၂) ဦး။

မှတ်တမ်းဓါတ်ပုံများ



ရွာလုံးကျွတ် ပထမအကြိမ် အစည်းအဝေးကျင်းပနေပုံ



ရွာလုံးကျွတ် ပထမအကြိမ် အစည်းအဝေးကျင်းပနေပုံ



ကော်မတီဝင်များစာရင်း

စဉ်	အမည်	ကျား၊ မ	ရာထူး
၁	စောကိုခိုး	ကျား	ကျေးရွာ စီ/ထောက် ဥက္ကဋ္ဌ
၂	ဒေါ်မိုးမိုးသူ	မ	ကျေးရွာ စီ/ထောက် ဥက္ကဋ္ဌ
၃	ဦးမျိုးအောင်	ကျား	စောင့်ကြည့်၊ ကြီးကြပ်ရေး ဆပ်ကော်မတီ
၄	ဒေါ်ခိုင်လွင်မွန်	မ	စောင့်ကြည့်၊ ကြီးကြပ်ရေး ဆပ်ကော်မတီ
၅	ဦးအောင်ဝင်း	ကျား	စောင့်ကြည့်၊ ကြီးကြပ်ရေး ဆပ်ကော်မတီ
၆	ဒေါ်မြင့်မြင့်မွန်	မ	ဝယ်ယူရေး ဆပ်ကော်မတီ
၇	ဒေါ်လှမိုးသူ	မ	ဝယ်ယူရေး ဆပ်ကော်မတီ
၈	ဒေါ်စန်းစန်းမာ	မ	ဝယ်ယူရေး ဆပ်ကော်မတီ
၉	စောပုလဲထူး	ကျား	လည်ပတ်ရေးနှင့် ပြင်/ထိန်း ဆပ်ကော်မတီ
၁၀	ဦးလွင်မင်းစော	ကျား	လည်ပတ်ရေးနှင့် ပြင်/ထိန်း ဆပ်ကော်မတီ
၁၁	ဒေါ်ခင်မိုးဝေ	မ	လည်ပတ်ရေးနှင့် ပြင်/ထိန်း ဆပ်ကော်မတီ
၁၂	ဦးအောင်မြင့်မှန်း	ကျား	စေတနာ့ဝန်ထမ်း
၁၃	ဒေါ်ချိုချိုလွင်	မ	စေတနာ့ဝန်ထမ်း
၁၄	ဦးစောလတ်ထူး	ကျား	အကြံပြုတိုင်ကြားဖြေရှင်းရေး
၁၅	ဒေါ်အိစံပယ်	မ	အကြံပြုတိုင်ကြားဖြေရှင်းရေး
၁၆	ဦးခိုင်ထွန်း	မ	ကျေးရွာ စာရင်းကိုင်

ကျေးရွာ အခြေခံ အချက်အလက်များ (ပုံစံ - ၈ - ၁)

ပုံစံ-၁ ကျေးရွာအခြေခံအချက်အလက်များ (Form FC 1)

လယ်ဧွန်ခြောက်/ ကျေးရွာအုပ်စုအမည်: ပထမရွာ မိတ်ဆက်ပေးသူအမည်: ဦးစိုးမင်း လူထုစည်းရုံးရေးမှူးအမည်: ကျေးရွာအုပ်စုအဖွဲ့ဝင်များ

ရွာပေါ်စီမံခန့်ခွဲရေးအဖွဲ့ဝင်များအဖွဲ့ဝင်အမည်: ဦးစိုးမင်း မိတ်ဆက်ပေးသူအမည်: ဦးစိုးမင်း ကျေးရွာအုပ်စုအမည်: ပထမရွာ မိတ်ဆက်ပေးသူအမည်: ဦးစိုးမင်း လူထုစည်းရုံးရေးမှူးအမည်: ကျေးရွာအုပ်စုအဖွဲ့ဝင်များ

ပြည်နယ်ဝန်ထမ်းအမည်: ဦးစိုးမင်း ဌာနအမည်: ကျေးရွာအုပ်စု လူထုစည်းရုံးရေးမှူးအမည်: ကျေးရွာအုပ်စုအဖွဲ့ဝင်များ

ကျေးရွာအုပ်စုအမည်: ပထမရွာ မိတ်ဆက်ပေးသူအမည်: ဦးစိုးမင်း လူထုစည်းရုံးရေးမှူးအမည်: ကျေးရွာအုပ်စုအဖွဲ့ဝင်များ

လူဦးရေ	အိမ်ထောင်စုအရေအတွက်	ကျေးရွာအုပ်စုအမည်	အိမ်ထောင်စုအရေအတွက်
လူဦးရေ (၁) - <u>ကျွန်း</u>	<u>76</u>	ဘာသာ(၁) - <u>ကျွန်း</u>	<u>76</u>
လူဦးရေ (၂) - <u>အမေ</u>	<u>180</u>	ဘာသာ(၂) - <u>ကျွန်း</u>	<u>180</u>
လူဦးရေစုစုပေါင်း <u>256</u>	<u>34</u>	ဘာသာစုစုပေါင်း <u>256</u>	<u>34</u>
	<u>2</u>		<u>2</u>
လူဦးရေ	အပိုအသား(အရေအတွက်)	အပိုအသား(အရေအတွက်)	
အိမ်ထောင်စုစုစု	<u>879</u>	<u>877</u>	
	<u>280</u>	<u>12</u>	

(၁) လက်လှမ်းမီအချက်အလက်အစီအစဉ်များ

စာသင်ကျောင်း	အမှတ်ပြင်ပါ	ကျန်းမာရေး	အမှတ်ပြင်ပါ	ဘာသာရေးအဖွဲ့အစည်း	အမှတ်ပြင်ပါ
အထက်တန်းကျောင်း	<input type="checkbox"/>	ဆေးရုံ	<input type="checkbox"/>	ဓလေ့	<input type="checkbox"/>
အလယ်တန်းကျောင်း	<input checked="" type="checkbox"/>	ကျေးမာရေးဌာန	<input type="checkbox"/>	အိုင်အိုင်အိုင်	<input checked="" type="checkbox"/>
အခြေခံကျောင်း	<input type="checkbox"/>	ကျန်းမာရေးဌာန	<input checked="" type="checkbox"/>	အိုင်အိုင်အိုင်	<input type="checkbox"/>
ပျက်စီးကျောင်း	<input type="checkbox"/>	ဆေးပေးခန်း	<input type="checkbox"/>	ဝရင်ယာဉ်ကျောင်း	<input checked="" type="checkbox"/>
အခြား	<input type="checkbox"/>	အခြား	<input type="checkbox"/>	ဓလေ့	<input type="checkbox"/>
				အခြား	<input type="checkbox"/>
မှတ်ချက်		မှတ်ချက်		မှတ်ချက်	



(၈) ကျေးရွာတွင် ခွဲစဉ်ထားသော အဖွဲ့အစည်းများ

လူထုပေါင်းစုံစီမံကိန်းမတိုင်မီ အဖွဲ့အစည်းများတွင် ကျေးရွာခွဲအဖွဲ့အတွက် အစိုးရ(သို့) ရွာသားများကိုယ်တိုင်(သို့) စီမံကိန်းထစ်ဝှေ့ ခွဲစဉ်ထားသည့် အဖွဲ့အစည်းများရှိပါသလော။

.....
.....
.....

ကျေးရွာခေါင်းဆောင်

အမည်

လက်မှတ်

၀၃.၉

လူထုစည်းရုံးရေးမှူး

အမည်

လက်မှတ်

၀၃.၉

လူထုပတ်ပြုစီမံကိန်း၊ စီမံကိန်းလက်ဖွဲ့
အစဉ်-၃ ၂၀၂၀-၂၀၂၅

၆. ဒုတိယအဆင့်ကျင့်ကျ လျာထားအပ်စေရန် အချိန်ဇယား	၂၀၂၀-၂၀၂၁	၂၀၂၁-၂၀၂၂	၂၀၂၂-၂၀၂၃	၂၀၂၃-၂၀၂၄	၂၀၂၄-၂၀၂၅	၂၀၂၅
၆.၁ ပြင်ဆင်ရေးအဖွဲ့အစည်း ဖွဲ့စည်းခြင်း	မရှိ	မရှိ	မရှိ	မရှိ	မရှိ	မရှိ
၆.၂ ပြင်ဆင်ရေးအဖွဲ့အစည်း ဖွဲ့စည်းခြင်း	မရှိ	မရှိ	မရှိ	မရှိ	မရှိ	မရှိ
၆.၃ ပြင်ဆင်ရေးအဖွဲ့အစည်း ဖွဲ့စည်းခြင်း	မရှိ	မရှိ	မရှိ	မရှိ	မရှိ	မရှိ
၆.၄ ပြင်ဆင်ရေးအဖွဲ့အစည်း ဖွဲ့စည်းခြင်း	မရှိ	မရှိ	မရှိ	မရှိ	မရှိ	မရှိ
၆.၅ ပြင်ဆင်ရေးအဖွဲ့အစည်း ဖွဲ့စည်းခြင်း	မရှိ	မရှိ	မရှိ	မရှိ	မရှိ	မရှိ
၆.၆ ပြင်ဆင်ရေးအဖွဲ့အစည်း ဖွဲ့စည်းခြင်း	မရှိ	မရှိ	မရှိ	မရှိ	မရှိ	မရှိ
၆.၇ ပြင်ဆင်ရေးအဖွဲ့အစည်း ဖွဲ့စည်းခြင်း	မရှိ	မရှိ	မရှိ	မရှိ	မရှိ	မရှိ
၆.၈ ပြင်ဆင်ရေးအဖွဲ့အစည်း ဖွဲ့စည်းခြင်း	မရှိ	မရှိ	မရှိ	မရှိ	မရှိ	မရှိ
၆.၉ ပြင်ဆင်ရေးအဖွဲ့အစည်း ဖွဲ့စည်းခြင်း	မရှိ	မရှိ	မရှိ	မရှိ	မရှိ	မရှိ
၆.၁၀ ပြင်ဆင်ရေးအဖွဲ့အစည်း ဖွဲ့စည်းခြင်း	မရှိ	မရှိ	မရှိ	မရှိ	မရှိ	မရှိ

 မြန်မာနိုင်ငံတော် သမ္မတမြန်မာနိုင်ငံတော် (၂၀၂၀) ခုနှစ်အတွက် နယ်စပ်ဒေသများတွင် ရန်ပုံငွေ
 မည်သည့်အမျိုးအစားသက်တမ်းပျော်များ ထုတ်ပြန်သနည်း

ထုတ်ပြန်သည့် နယ်စပ်ဒေသများ	ထုတ်ပြန်သည့် နယ်စပ်ဒေသများ
၁ နွေရာသီတွင် ရေအိုး ခွဲ၍ ရေဖျော်ရည် နေအိုး ခွဲ၍ သောက်ရေ အိုးအိုး ခွဲ၍ ဖြစ်	၁ အချိန် နှစ် နွေရာသီအတွက် ဖြစ်ပါသည်။ အိုး ခွဲ၍ သောက်ရေ ခွဲ၍ ဖြစ်ပါသည်။ နွေရာသီတွင် ရေအိုး ခွဲ၍ ရေဖျော်ရည် နေအိုး ဖြစ်ပါသည်။
၂ ရေတွင်း ထဲသို့ ချစ်မြေများ နှစ် အမျိုးအစား မဝင်ရောက် နိုင်တော့ပါ။ အိုး ခွဲ၍ သောက် ရေအိုး အိုး ခွဲ၍ ဖြစ်ပါသည်။	၂ ရေတွင်း အိုး ခွဲ၍ မြေအိုး ဖြစ်ပါသည်။ အမျိုးအစား ချစ်မြေများ မဝင် ရောက်တော့ပါ။
၃ အရေ ပေါက်အခြေအနေ များ နှစ် သာရေ၊ အရေ ကိစ္စများ ဖြစ်ပါသည်။ ရေဖျော်ရည် ဖြစ်ပါသည်။	၃ သေရေများ စာဖတ်ရန် အဆင်မပြေ တော့ပါ။ အရေများ အဆင်မပြေ တော့ပါ။ အရေ ပေါက်အခြေအနေ များ တွင် ဖြစ်ပါသည်။ ရေဖျော်ရည် ဖြစ်ပါသည်။
၄ ကျောင်း တွင်း သို့ ကျောင်း များ မဝင်ရောက် နိုင်ပါ။ အရေများ နှစ် သေရေ များ အိုး ချစ်အား အိုး ခွဲ၍ ဖြစ်ပါသည်။	၄ သေရေ များ အရေဖျော်ရည်များ အိုး ကျောင်း အိုး ခွဲ၍ အိုး ခွဲ၍ ကျောင်း တွင် ကျောင်းများ အရေဖျော်ရည် မဝင်ရောက် နိုင်တော့ပါ။
၅ ရေပျော်သော ရေများ တွင် အိုး ခွဲ၍ သောက်ရေ မဝင်ရောက် အဆင်မပြေ တော့ပါ။	၅ ကျောင်း သို့ သား များ ကျောင်း တက်ဆင် သို့ လာရေ အဆင်မပြေ တော့ပါ။



၈. ဤစာရွက်အပေါ်တွင် (၃)နှစ်အတွက် ဦးစားပေး ဖွဲ့စည်းထောက်ပံ့ လုပ်ငန်း အစီအစဉ်များအားဖော်ပြပြီး (လုပ်ငန်းစဉ်အစီအစဉ်များနှင့် ပတ်သက်၍ အသိပေးစဉ်များကို ဦးစားပေး အသိပေးလိုက်ဖော်ပြပြီး စာရွက် အပေါ်တွင် ဖော်ပြပါ အစီအစဉ်များနှင့် ပတ်သက်သည့် အစီအစဉ်များလည်းဖော်ပြရန်ဖြစ်သည်။)

စာရွက်အတွက် ဦးစားပေးဖွဲ့စည်း ထောက်ပံ့ လုပ်ငန်းစဉ်များ	အဆိုပြုသူ (အမျိုးသားများ/ အမျိုးသမီးများ/ အမျိုးသား + အမျိုးသမီး)	လုပ်ငန်းစဉ်အစီအစဉ်အတွက် အဆိုပြုသည့် (ဦးစားပေး) စာရွက်အမျိုးအစား (အမျိုးအစား)	အဆိုပြုသူ အမျိုးအစား	အဆိုပြုသူ အမျိုးအစား
၁။ ရေ. ရေ	၈ + ၀	ဒီဂရီ. ရေ. ရေ	၆၀	၅၀၀
၂။ ပုသိမ်. ရေ. ရေ (စာရွက်)	၈ + ၀	ရေ. ရေ. ရေ. ရေ (၂) နှစ်		၃၀၀
၃။ အသိပေးစဉ်. ရေ. ရေ. ရေ. ရေ	၈ + ၀	ဒီဂရီ. ရေ (Solar)		၁၀၀၀
၄။ ရေ. ရေ. ရေ. ရေ. ရေ. ရေ	၈ + ၀	စာရွက်အတွက်. စာရွက်. ရေ		၃၇၀
၅။ ဒီဂရီ. ရေ. ရေ. ရေ	၈ + ၀	ရေ. ရေ. ရေ. ရေ (၂) နှစ်		၇၀၀
၆။ ရေ. ရေ. ရေ. ရေ	၈ + ၀	စာရွက်အတွက်. ရေ. ရေ. ရေ. ရေ		၃၇၀
၇။ ဒီဂရီ. ရေ (Solar)	၈ + ၀			
၈။ ရေ. ရေ. ရေ. ရေ (စာရွက်)	၈ + ၀			
၉။ စာရွက်အတွက်. ရေ. ရေ. ရေ	၈ + ၀			
၁၀။ စာရွက်အတွက်. ရေ. ရေ. ရေ	၈ + ၀			

အဆိုပြုသူ၏ လက်မှတ်: _____

အဆိုပြုသူ၏ နာမည်: _____

ရက်စွဲ: _____

ကျေးရွာအုပ်စု စီမံကိန်းလုပ်ငန်းခွဲ ရွေးချယ်ခြင်း (ပုံစံ - ၁ -၄)

ပုံစံ ၁-၄ ကျေးရွာအုပ်စု စီမံကိန်းလုပ်ငန်းခွဲ ရွေးချယ်ခြင်းပုံစံ

ကျေးရွာအုပ်စု	အောက်ဖွဲ့စည်းပုံ	အတိုးအတင်	စရိတ်	အကျိုးအမြတ်	အကျိုးအမြတ်	စီမံကိန်း		စရိတ်
						စီမံကိန်း	စီမံကိန်း	
ကျေးရွာအုပ်စု	ကျေးရွာအုပ်စု	ကျေးရွာအုပ်စု	ကျေးရွာအုပ်စု	ကျေးရွာအုပ်စု	ကျေးရွာအုပ်စု	ကျေးရွာအုပ်စု	ကျေးရွာအုပ်စု	ကျေးရွာအုပ်စု
ကျေးရွာအုပ်စု	ကျေးရွာအုပ်စု	ကျေးရွာအုပ်စု	ကျေးရွာအုပ်စု	ကျေးရွာအုပ်စု	ကျေးရွာအုပ်စု	ကျေးရွာအုပ်စု	ကျေးရွာအုပ်စု	ကျေးရွာအုပ်စု

50	50	50	50	50	50	50	50	50	50
50	50	50	50	50	50	50	50	50	50

5.2.2016
 5.2.2016
 5.2.2016

5.2.2016
 5.2.2016
 5.2.2016

ခမ္ဘာ	ကျွန်း ခံဝဲ	250' x 84 10'	ဥပဒေရေးရာ ဥပဒေရေးရာ ဥပဒေရေးရာ	70	70.86
မုဒုံ	ကျွန်း ခံဝဲ	100' x 84 1.5' x 6'	ဥပဒေရေးရာ ဥပဒေရေးရာ ဥပဒေရေးရာ	40	40.86

ရာထူး: တက္ကသိုလ်မှူး/ဥပဒေရေးရာ
 လက်မှတ်:  ၅.၉.၇၀/၁၆

<p>ഇടതുവശം</p> <p>കാലാവസ്ഥ</p> <p>മഴ</p> <p>പ്രകാശം</p> <p>വേഗം</p> <p>മറ്റേതെങ്കിലും</p>	<p>മുൻപ്</p> <p>പിന്നെ</p>	<p>മുൻപ്</p> <p>പിന്നെ</p>	<p>മുൻപ്</p> <p>പിന്നെ</p>	<p>മുൻപ്</p> <p>പിന്നെ</p>
<p>മഴ</p> <p>പ്രകാശം</p> <p>വേഗം</p> <p>മറ്റേതെങ്കിലും</p>	<p>മുൻപ്</p> <p>പിന്നെ</p>	<p>മുൻപ്</p> <p>പിന്നെ</p>	<p>മുൻപ്</p> <p>പിന്നെ</p>	<p>മുൻപ്</p> <p>പിന്നെ</p>

 ട്രെയിനിംഗ് ഓഫീസർ
 ട്രെയിനിംഗ് ഓഫീസർ

 ട്രെയിനിംഗ് ഓഫീസർ

തീയതി: 2023.09.05



ပုံစံ PC-၄၀၀၅: ရွာချုပ်ရပ်စက်ရုံးလုပ်ငန်းခွဲဝေးချွယ်ခြင်းပုံစံ

လယ်ယာအမျိုးအစား	စတုဂံရွာချုပ်ရပ်စက်ရုံး	အကျိုးအမြတ်	စတုဂံရွာချုပ်ရပ်စက်ရုံး	လက်ထောက်နိုင်ငံရေးအဖွဲ့အစည်း	စတုဂံရွာချုပ်ရပ်စက်ရုံး
အကျယ်အဝန်း	၅၀၀၀၀	အကျိုးအမြတ်	၅၀၀၀၀	အကျိုးအမြတ်	၅၀၀၀၀
အကျိုးအမြတ်	၅၀၀၀၀	အကျိုးအမြတ်	၅၀၀၀၀	အကျိုးအမြတ်	၅၀၀၀၀
အကျိုးအမြတ်	၅၀၀၀၀	အကျိုးအမြတ်	၅၀၀၀၀	အကျိုးအမြတ်	၅၀၀၀၀
အကျိုးအမြတ်	၅၀၀၀၀	အကျိုးအမြတ်	၅၀၀၀၀	အကျိုးအမြတ်	၅၀၀၀၀
အကျိုးအမြတ်	၅၀၀၀၀	အကျိုးအမြတ်	၅၀၀၀၀	အကျိုးအမြတ်	၅၀၀၀၀

ကျေးရွာအမည်	ထောင်ရွက်ပညာ လုပ်ငန်းများ	အကျိုးအမြတ်	အကျိုးအမြတ်	အကျိုးအမြတ်	အကျိုးအမြတ်	ပိုင်ဆိုင်မှုအမျိုးအစား		စုစုပေါင်း
						ပိုင်ဆိုင်မှု	အကျိုးအမြတ်	
စတုဂံရွာ	၅၀၀၀၀	၅၀၀၀၀	၅၀၀၀၀	၅၀၀၀၀	၅၀၀၀၀	၅၀၀၀၀	၅၀၀၀၀	၅၀၀၀၀
စတုဂံရွာ	၅၀၀၀၀	၅၀၀၀၀	၅၀၀၀၀	၅၀၀၀၀	၅၀၀၀၀	၅၀၀၀၀	၅၀၀၀၀	၅၀၀၀၀
စတုဂံရွာ	၅၀၀၀၀	၅၀၀၀၀	၅၀၀၀၀	၅၀၀၀၀	၅၀၀၀၀	၅၀၀၀၀	၅၀၀၀၀	၅၀၀၀၀
စတုဂံရွာ	၅၀၀၀၀	၅၀၀၀၀	၅၀၀၀၀	၅၀၀၀၀	၅၀၀၀၀	၅၀၀၀၀	၅၀၀၀၀	၅၀၀၀၀
စတုဂံရွာ	၅၀၀၀၀	၅၀၀၀၀	၅၀၀၀၀	၅၀၀၀၀	၅၀၀၀၀	၅၀၀၀၀	၅၀၀၀၀	၅၀၀၀၀

အစည်းအဝေး တက်ရောက်သူများစာရင်း (ပုံစံ - ၈ - ၁၂)

ပထမအကြိမ် အစည်းအဝေး

12.1.16
 ရက်၊ ညဉ့် ၁:၀၀
 ပထမအကြိမ်



ပုံစံ - ၈ - ၁၂ - အစည်းအဝေးတက်ရောက်သူများ (FORM PC.12)

လက်မှတ်၊ စီမံကိန်းအစည်းအဝေးအားလုံးတွင် အသုံးပြုရန်၊ လူထုစည်းရုံးရေးဌာနက တာဝန်ယူဆောင်ရွက် စစ်ဆေးပြီးမှ စီမံကိန်းတက်ရောက်ရန်အချိန်မီအစည်းအဝေးတက်ရောက်သူများစာရင်းကို ဖြည့်သွင်းရန် စည်းရုံးရေးဌာနသည် - ဦးအောင်တင်အား			
ရက်စွဲ	12.1.16	စီမံကိန်းထုတ်ဝေအမှတ်(ဖြစ်ပါ)(V) <input type="checkbox"/>	တက်ရောက်(၀) <input type="checkbox"/>
ပြည်နယ်/တိုင်းဒေသကြီး/တနင်္သာရီတိုင်းဒေသကြီး	ပြည်နယ်	ကျေးရွာအုပ်စု	ကျေးရွာ
	ထွန်းရာ	ကျေးရွာအုပ်စု	ကျေးရွာ
		ကျေးရွာအုပ်စု	ကျေးရွာ
		ကျေးရွာအုပ်စု	ကျေးရွာ

စဉ်	အမည်	ကျား (V)	မ (V)	အိမ်ထောင်စုကိုယ်စားလှယ်(V) ^(၁)	လူမျိုး	လက်မှတ်
၀၁	ရွှေသီရိလင်္ကာ		မ		မလေး	ရွှေသီရိလင်္ကာ
၀၂	ဇော် ညွှန်းစော		မ		ကရင်	ဇော် ညွှန်းစော
၀၃	ဇော် ညွှန်းစော		မ		ကရင်	ဇော် ညွှန်းစော
၀၄	ဇော် မောင်		မ		ကရင်	ဇော် မောင်
၀၅	ဇော် မောင်		မ		ကရင်	ဇော် မောင်
၀၆	ဇော် ကျော်စွာ		မ		ကရင်	ဇော် ကျော်စွာ
၀၇	ဇော် မောင်		မ		ကရင်	ဇော် မောင်
၀၈	ဇော် ကိုယ်စားလှယ်		မ		မလေး	ဇော် ကိုယ်စားလှယ်
၀၉	ဇော် ကိုယ်စားလှယ်		မ		ကရင်	ဇော် ကိုယ်စားလှယ်
၁၀	ဇော် ကိုယ်စားလှယ်		မ		ကရင်	ဇော် ကိုယ်စားလှယ်
၁၁	ဇော် ကိုယ်စားလှယ်		မ		ကရင်	ဇော် ကိုယ်စားလှယ်
၁၂	ဇော် ကိုယ်စားလှယ်		မ		မလေး	ဇော် ကိုယ်စားလှယ်
၁၃	ဇော် ကိုယ်စားလှယ်		မ		မလေး	ဇော် ကိုယ်စားလှယ်
၁၄	ဇော် ကိုယ်စားလှယ်		မ		မလေး	ဇော် ကိုယ်စားလှယ်
၁၅	ဇော် ကိုယ်စားလှယ်		မ		မလေး	ဇော် ကိုယ်စားလှယ်
၁၆	ဇော် ကိုယ်စားလှယ်		မ		ကရင်	ဇော် ကိုယ်စားလှယ်
၁၇	ဇော် ကိုယ်စားလှယ်		မ		ကရင်	ဇော် ကိုယ်စားလှယ်
၁၈	ဇော် ကိုယ်စားလှယ်		မ		ကရင်	ဇော် ကိုယ်စားလှယ်
၁၉	ဇော် ကိုယ်စားလှယ်		မ		မလေး	ဇော် ကိုယ်စားလှယ်
၂၀	ဇော် ကိုယ်စားလှယ်		မ		မလေး	ဇော် ကိုယ်စားလှယ်
၂၁	ဇော် ကိုယ်စားလှယ်		မ		မလေး	ဇော် ကိုယ်စားလှယ်
၂၂	ဇော် ကိုယ်စားလှယ်		မ		မလေး	ဇော် ကိုယ်စားလှယ်
၂၃	ဇော် ကိုယ်စားလှယ်		မ		မလေး	ဇော် ကိုယ်စားလှယ်
၂၄	ဇော် ကိုယ်စားလှယ်		မ		မလေး	ဇော် ကိုယ်စားလှယ်
၂၅	ဇော် ကိုယ်စားလှယ်		မ		ကရင်	ဇော် ကိုယ်စားလှယ်
၂၆	ဇော် ကိုယ်စားလှယ်		မ		ကရင်	ဇော် ကိုယ်စားလှယ်
၂၇	ဇော် ကိုယ်စားလှယ်		မ		ကရင်	ဇော် ကိုယ်စားလှယ်

(၁) အိမ်ထောင်စုဖြစ်ရန်မလိုပါ။ အမျိုးသား/အမျိုးသမီး အိမ်ထောင်စု တစ်စုကို ကိုယ်စားပြုသူမရှိသူမဆို အမှတ်ဖြစ်ပါ။



ပုံစံ - ၈-၁၂ - အစည်းအဝေးတက်ရောက်သူများ (FORM PC 12)

ကော်မရှင်၊ စီမံကိန်းအစည်းအဝေးအားဖြင့် အဝင်ရရှိရန် လုပ်ထုတ်ရန်အတွက် အစည်းအဝေးအစီအစဉ် စီမံကိန်း ပုံစံ
 စီမံကိန်းကော်မရှင်အဖွဲ့အစည်း၏ အစည်းအဝေးတက်ရောက်သူများစာရင်းကို ဖြည့်သွင်းရန်
 စည်းမျဉ်းစည်းကမ်း - ဒီ.အက.က.ပ.န.:

ရက်စွဲ: 2.1.2016

စီမံကိန်းကော်မရှင်အမှတ်(၁) (✓) □ ကော်မရှင်(၁)
 □ ကော်မရှင်(၂) □ ကော်မရှင်(၃) □ ကော်မရှင်(၄)

ပြည်နယ်/တိုင်းဒေသကြီး: တနင်္သာရီတိုင်းဒေသကြီး

မြို့နယ်: ကျွန်းစု

ကျေးရွာအုပ်စု: ရေငူမြို့နယ်

ကျေးရွာ: ဒွဲပုလဲကျော်

အစည်းအဝေးစာရင်း

စဉ်	အမည်	ကျား (✓)	မ (✓)	အိမ်ထောင် စုကိုယ်စား လှယ်(✓) ^(၁)	လူမျိုး	လက်မှတ်
28	မ.ခင်.ခင်.ခင်		✓		မမာ	
29	ခင်.စိန်.စိန်		✓		ကရင်	
30	မ.ကျော်		✓		မမာ	
31	မ.လှ.မာ.မာ		✓		မမာ	
32	ခင်.စိန်.စိန်		✓		ကရင်	
33	မ.မာ.မာ.မာ		✓		မမာ	
34	မ.ခင်.စိန်.စိန်		✓		မမာ	
35	မ.စိန်.စိန်.စိန်		✓		မမာ	
36	ခင်.စိန်.စိန်		✓		ကရင်	
37	ခင်.စိန်.စိန်		✓		ကရင်	
38	ခင်.စိန်.စိန်		✓		ကရင်	
39	ခင်.စိန်.စိန်		✓		ကရင်	
40	ခင်.စိန်.စိန်		✓		ကရင်	
41	ခင်.စိန်.စိန်		✓		ကရင်	
42	ခင်.စိန်.စိန်		✓		ကရင်	
43	ခင်.စိန်.စိန်		✓		ကရင်	
44	မ.ကျော်		✓		မမာ	
45	မ.လှ.မာ.မာ		✓		မမာ	
46	မ.လှ.မာ.မာ		✓		မမာ	
47	ခင်.စိန်.စိန်		✓		မမာ	
48	ခင်.စိန်.စိန်		✓		မမာ	
49	ခင်.စိန်.စိန်		✓		မမာ	
50	ခင်.စိန်.စိန်		✓		မမာ	
51	မ.ခင်.စိန်.စိန်		✓		မမာ	
52	မ.စိန်.စိန်.စိန်		✓		မမာ	
53	ခင်.စိန်.စိန်		✓		ကရင်	
54	ခင်.စိန်.စိန်		✓		မမာ	

(၁) အိမ်ထောင်စုကိုယ်စားလှယ်၊ အမျိုးသား/အမျိုးသမီး အိမ်ထောင်စု တစ်စုကို ကိုယ်စားပြုသူမည်သူမဆို အမှတ်ခြင်းပါ



ပုံစံ - ၈-၁၂ - အစည်းအဝေးတက်ရောက်သူများ (FORM PC 12)

ကော်မရှင်၊ စီမံကိန်းအစည်းအဝေးအားလုံးတွင် အသုံးပြုရန်၊ လူထုအစည်းအဝေးများက ကေဘလ်အစည်းအဝေးနှင့် မင်္ဂလာတို့ ပုံစံ
 ၂ စီမံကိန်းကော်မရှင်အဖွဲ့ဝင်များ၏ အစည်းအဝေးတက်ရောက်သူများစာရင်းကို ဖြည့်သွင်းရန်
 စည်းရုံးရေးမှူးအမည် ဒေါ်ဇော်အေး
 ရက်စွဲ: 12.1.16 စီမံကိန်းကော်မရှင်အမှတ်ခြစ်ပါ(✓) ကော်မရှင်(၁)
 စက်ဝန်း(၂) စက်ဝန်း(၃) စက်ဝန်း(၄)
 ပြည်နယ်/တိုင်းဒေသကြီး: _____ ဖြန့်နယ် _____ ကျေးရွာအုပ်စု _____ ကျေးရွာ _____
 ထုတ်ဝေရေး/စီမံကိန်းဦးစီးဌာန _____ ကျေးရွာ ၆၇၅၆၆ ရွှေဝယ်အောင်

စဉ်	အမည်	ကျား (✓)	မ (✓)	အိမ်ထောင် မှတ်တမ်း လွယ်(✓) ^(၁)	လူမျိုး	လက်မှတ်
55	မအေး		✓		မအေး	မအေး
56	မအေး		✓		မအေး	မအေး
57	မအေး		✓		မအေး	မအေး
58	မအေး		✓		မအေး	မအေး
59	မအေး		✓		မအေး	မအေး
60	မအေး		✓		မအေး	မအေး
61	မအေး		✓		မအေး	မအေး
62	မအေး		✓		မအေး	မအေး
63	မအေး		✓		မအေး	မအေး
64	မအေး		✓		မအေး	မအေး
65	မအေး		✓		မအေး	မအေး
66	မအေး		✓		မအေး	မအေး
67	မအေး		✓		မအေး	မအေး
68	မအေး		✓		မအေး	မအေး
69	မအေး		✓		မအေး	မအေး
70	မအေး		✓		မအေး	မအေး
71	မအေး		✓		မအေး	မအေး
72	မအေး		✓		မအေး	မအေး
73	မအေး		✓		မအေး	မအေး
74	မအေး		✓		မအေး	မအေး
75	မအေး		✓		မအေး	မအေး
76	မအေး		✓		မအေး	မအေး
77	မအေး		✓		မအေး	မအေး
78	မအေး		✓		မအေး	မအေး
79	မအေး		✓		မအေး	မအေး
80	မအေး		✓		မအေး	မအေး
81	မအေး		✓		မအေး	မအေး
82	မအေး		✓		မအေး	မအေး

(၁) အိမ်ထောင်စုအဖြစ်မှတ်တမ်း၊ အမျိုးသား/အမျိုးသမီး အိမ်ထောင်စု တစ်စုကို ကိုယ်စားပြုသူအမည်သူမဆို အမှတ်ခြစ်ပါ။



ပုံစံ - ၈-၁-၂ - အပင်အထောက်အပံ့စာရင်း (FORM PC 12)

အပင်အထောက်အပံ့စာရင်းကို အောက်ဖော်ပြပါ အချက်အလက်များကို အခြေခံ၍ အစီအစဉ်ပြုစုရန် ရည်ရွယ်ချက်ဖြင့် ဖြစ်ပေါ်လာပြီး အပင်အထောက်အပံ့စာရင်းကို အောက်ဖော်ပြပါ အချက်အလက်များကို အခြေခံ၍ အစီအစဉ်ပြုစုရန် ရည်ရွယ်ချက်ဖြင့် ဖြစ်ပေါ်လာပြီး

ရက်စွဲ: ၂၀.၁.၂၀၂၀

အပင်အထောက်အပံ့စာရင်း (၀)၊ (၁)၊ (၂)၊ (၃)၊ (၄)၊ (၅)၊ (၆)၊ (၇)၊ (၈)၊ (၉)၊ (၁၀)၊ (၁၁)၊ (၁၂)၊ (၁၃)၊ (၁၄)၊ (၁၅)၊ (၁၆)၊ (၁၇)၊ (၁၈)၊ (၁၉)၊ (၂၀)၊ (၂၁)၊ (၂၂)၊ (၂၃)၊ (၂၄)၊ (၂၅)၊ (၂၆)၊ (၂၇)၊ (၂၈)၊ (၂၉)၊ (၃၀)၊ (၃၁)၊ (၃၂)၊ (၃၃)၊ (၃၄)၊ (၃၅)၊ (၃၆)၊ (၃၇)၊ (၃၈)၊ (၃၉)၊ (၄၀)၊ (၄၁)၊ (၄၂)၊ (၄၃)၊ (၄၄)၊ (၄၅)၊ (၄၆)၊ (၄၇)၊ (၄၈)၊ (၄၉)၊ (၅၀)၊ (၅၁)၊ (၅၂)၊ (၅၃)၊ (၅၄)၊ (၅၅)၊ (၅၆)၊ (၅၇)၊ (၅၈)၊ (၅၉)၊ (၆၀)၊ (၆၁)၊ (၆၂)၊ (၆၃)၊ (၆၄)၊ (၆၅)၊ (၆၆)၊ (၆၇)၊ (၆၈)၊ (၆၉)၊ (၇၀)၊ (၇၁)၊ (၇၂)၊ (၇၃)၊ (၇၄)၊ (၇၅)၊ (၇၆)၊ (၇၇)၊ (၇၈)၊ (၇၉)၊ (၈၀)၊ (၈၁)၊ (၈၂)၊ (၈၃)၊ (၈၄)၊ (၈၅)၊ (၈၆)၊ (၈၇)၊ (၈၈)၊ (၈၉)၊ (၉၀)၊ (၉၁)၊ (၉၂)၊ (၉၃)၊ (၉၄)၊ (၉၅)၊ (၉၆)၊ (၉၇)၊ (၉၈)၊ (၉၉)၊ (၁၀၀)၊ (၁၀၁)၊ (၁၀၂)၊ (၁၀၃)၊ (၁၀၄)၊ (၁၀၅)၊ (၁၀၆)၊ (၁၀၇)၊ (၁၀၈)၊ (၁၀၉)၊ (၁၁၀)

အပင်အထောက်အပံ့စာရင်း (၀)၊ (၁)၊ (၂)၊ (၃)၊ (၄)၊ (၅)၊ (၆)၊ (၇)၊ (၈)၊ (၉)၊ (၁၀)၊ (၁၁)၊ (၁၂)၊ (၁၃)၊ (၁၄)၊ (၁၅)၊ (၁၆)၊ (၁၇)၊ (၁၈)၊ (၁၉)၊ (၂၀)၊ (၂၁)၊ (၂၂)၊ (၂၃)၊ (၂၄)၊ (၂၅)၊ (၂၆)၊ (၂၇)၊ (၂၈)၊ (၂၉)၊ (၃၀)၊ (၃၁)၊ (၃၂)၊ (၃၃)၊ (၃၄)၊ (၃၅)၊ (၃၆)၊ (၃၇)၊ (၃၈)၊ (၃၉)၊ (၄၀)၊ (၄၁)၊ (၄၂)၊ (၄၃)၊ (၄၄)၊ (၄၅)၊ (၄၆)၊ (၄၇)၊ (၄၈)၊ (၄၉)၊ (၅၀)၊ (၅၁)၊ (၅၂)၊ (၅၃)၊ (၅၄)၊ (၅၅)၊ (၅၆)၊ (၅၇)၊ (၅၈)၊ (၅၉)၊ (၆၀)၊ (၆၁)၊ (၆၂)၊ (၆၃)၊ (၆၄)၊ (၆၅)၊ (၆၆)၊ (၆၇)၊ (၆၈)၊ (၆၉)၊ (၇၀)၊ (၇၁)၊ (၇၂)၊ (၇၃)၊ (၇၄)၊ (၇၅)၊ (၇၆)၊ (၇၇)၊ (၇၈)၊ (၇၉)၊ (၈၀)၊ (၈၁)၊ (၈၂)၊ (၈၃)၊ (၈၄)၊ (၈၅)၊ (၈၆)၊ (၈၇)၊ (၈၈)၊ (၈၉)၊ (၉၀)၊ (၉၁)၊ (၉၂)၊ (၉၃)၊ (၉၄)၊ (၉၅)၊ (၉၆)၊ (၉၇)၊ (၉၈)၊ (၉၉)၊ (၁၀၀)၊ (၁၀၁)၊ (၁၀၂)၊ (၁၀၃)၊ (၁၀၄)၊ (၁၀၅)၊ (၁၀၆)၊ (၁၀၇)၊ (၁၀၈)၊ (၁၀၉)၊ (၁၁၀)

စဉ်	အပင်	ကျား (✓)	မ (✓)	အိမ်ထောင်စုကိုယ်စားလှယ် (✓)	လူဦး	လက်မှတ်
83	ပေါင်ကျွန်း		✓		မောင်မောင်	မောင်
84	ပေါင်ကျွန်း		✓		မောင်မောင်	မောင်
85	ပေါင်ကျွန်း		✓		မောင်မောင်	မောင်
86	ပေါင်ကျွန်း		✓		မောင်မောင်	မောင်
87	ပေါင်ကျွန်း		✓		မောင်မောင်	မောင်
88	ပေါင်ကျွန်း		✓		မောင်မောင်	မောင်
89	ပေါင်ကျွန်း		✓		မောင်မောင်	မောင်
90	ပေါင်ကျွန်း		✓		မောင်မောင်	မောင်
91	ပေါင်ကျွန်း		✓		မောင်မောင်	မောင်
92	ပေါင်ကျွန်း		✓		မောင်မောင်	မောင်
93	ပေါင်ကျွန်း		✓		မောင်မောင်	မောင်
94	ပေါင်ကျွန်း		✓		မောင်မောင်	မောင်
95	ပေါင်ကျွန်း		✓		မောင်မောင်	မောင်
96	ပေါင်ကျွန်း		✓		မောင်မောင်	မောင်
97	ပေါင်ကျွန်း		✓		မောင်မောင်	မောင်
98	ပေါင်ကျွန်း		✓		မောင်မောင်	မောင်
99	ပေါင်ကျွန်း		✓		မောင်မောင်	မောင်
100	ပေါင်ကျွန်း		✓		မောင်မောင်	မောင်
101	ပေါင်ကျွန်း		✓		မောင်မောင်	မောင်
102	ပေါင်ကျွန်း		✓		မောင်မောင်	မောင်
103	ပေါင်ကျွန်း		✓		မောင်မောင်	မောင်
104	ပေါင်ကျွန်း		✓		မောင်မောင်	မောင်
105	ပေါင်ကျွန်း		✓		မောင်မောင်	မောင်
106	ပေါင်ကျွန်း		✓		မောင်မောင်	မောင်
107	ပေါင်ကျွန်း		✓		မောင်မောင်	မောင်
108	ပေါင်ကျွန်း		✓		မောင်မောင်	မောင်
109	ပေါင်ကျွန်း		✓		မောင်မောင်	မောင်
110	ပေါင်ကျွန်း		✓		မောင်မောင်	မောင်

(၀) အိမ်ထောင်စုကိုယ်စားလှယ်၊ အမျိုးသား/အမျိုးသမီး၊ အိမ်ထောင်စု တစ်ခုကို ကိုယ်စားပြုသူမည်သူမဆို အမှတ်ဖြစ်ပါ။



ပုံစံ - ၈-၁၂ - အစည်းအဝေးတက်ရောက်သူများ (FORM PC 12)

လက်ညှိုး၊ စီမံကိန်းအစည်းအဝေးတက်ရောက်သူ အသုံးပြုရန်၊ လူထုအစည်းအဝေးများတွင် ကျေးဇူးပြုဆောင်ရွက်ပေးရန်နှင့် စစ်ဆေး၍ ပုံစံ ၂၊ စီမံကိန်းတင်ပြချက်အရ အစည်းအဝေးတက်ရောက်သူများ၏အစည်းအဝေးတက်ရောက်မှုကို ဖြည့်သွင်းရန် စည်းရုံးပေးရမည် ဤအတိုင်းဖြစ်စေရန်

ရက်စွဲ: ၂၀. ၁. ၁၆

စီမံကိန်းစက်ဝန်းအမှတ်(၁) (✓) စက်ဝန်း(၁)
 စက်ဝန်း(၂) စက်ဝန်း(၃)

ပြည်နယ်/တိုင်းဒေသကြီး: ကချင်ပြည်နယ်
 တနင်္သာရီတိုင်းဒေသကြီး: ကျွန်းစု
 ကျေးရွာအုပ်စု: ကျေးရွာ
 ရေအိုင်အမှတ်: ၆၅
 မြို့နယ်: ချီလုံမြို့နယ်

စဉ်	အမည်	ကျား (✓)	မ (✓)	အိမ်ထောင်စုကိုယ်စားလှယ် (✓) ^(၁)	လူမျိုး	လက်မှတ်
၁၄	စာအုပ်				ဗမာ	
၁၅	ဖေဖော်				-	
၁၆	ဖေဖော်				ကချင်	
၁၇	ဖေဖော်				-	
၁၈	ဖေဖော်				-	
၁၉	ဖေဖော်				-	
၂၀	ဖေဖော်				-	
၂၁	ဖေဖော်				-	
၂၂	ဖေဖော်				-	
၂၃	ဖေဖော်				-	
၂၄	ဖေဖော်				-	
၂၅	ဖေဖော်				-	
၂၆	ဖေဖော်				-	
၂၇	ဖေဖော်				-	
၂၈	ဖေဖော်				-	
၂၉	ဖေဖော်				-	
၃၀	ဖေဖော်				-	
၃၁	ဖေဖော်				-	
၃၂	ဖေဖော်				-	
၃၃	ဖေဖော်				-	
၃၄	ဖေဖော်				-	
၃၅	ဖေဖော်				-	
၃၆	ဖေဖော်				-	
၃၇	ဖေဖော်				-	
၃၈	ဖေဖော်				-	
၃၉	ဖေဖော်				-	
၄၀	ဖေဖော်				-	
၄၁	ဖေဖော်				-	
၄၂	ဖေဖော်				-	
၄၃	ဖေဖော်				-	
၄၄	ဖေဖော်				-	
၄၅	ဖေဖော်				-	
၄၆	ဖေဖော်				-	
၄၇	ဖေဖော်				-	
၄၈	ဖေဖော်				-	
၄၉	ဖေဖော်				-	
၅၀	ဖေဖော်				-	

(၁) အိမ်ထောင်စုကိုယ်စားလှယ်၊ အမျိုးသား/အမျိုးသမီး အိမ်ထောင်စု တစ်စုကို ကိုယ်စားပြုသူမည်သူမဆို အမှတ်ခြစ်ပါ။

ဒုတိယအကြိမ် အစည်းအဝေး တက်ရောက်သူများစာရင်း

2:12 pm
14.1.16
ဒို့တီပာဇာ



မှတ် - ၈-၁၂ - အစည်းအဝေးတက်ရောက်သူများ (FORM PC 12)

ကမ်းခြေ၊ ဝိသိန်အစည်းအဝေးတက်ရောက်သူများ စာရင်းနှင့် ပူးတွဲရည်ရွယ်ချက်များ မှတ်တမ်းတင်စဉ် ဝိသိန်အစည်းအဝေးတက်ရောက်သူများ စာရင်းအစည်းအဝေးတက်ရောက်သူများ စာရင်းနှင့် ပူးတွဲရည်ရွယ်ချက်များ စာရင်းတို့ ဖြည့်စွက်ရန် စာရင်းအစည်းအဝေးတက်ရောက်သူများ စာရင်း	
ရက်စွဲ	၂၀၁၆.၁.၁၆
ဝိသိန်အစည်းအဝေးအမျိုးအစား	<input checked="" type="checkbox"/> ဝိသိန်အစည်းအဝေး (V) <input type="checkbox"/> ဝိသိန်အစည်းအဝေး (O) <input type="checkbox"/> ဝိသိန်အစည်းအဝေး (P) <input type="checkbox"/> ဝိသိန်အစည်းအဝေး (G)
ပြည်နယ်/တိုင်းဒေသကြီး	ပြည်နယ်
တည်ထောင်ရေးအဖွဲ့	ကျွန်းစု
မေးခွန်းစာရင်း	မေးခွန်းစာရင်း
မေးခွန်း	ဒို့တီပာဇာ

စဉ်	အမည်	ကျား (V)	မ (V)	အိမ်ထောင်စုကိုယ်စားလှယ် (V) ^(၁)	လူမျိုး	လက်မှတ်
၁	ဒို့တီပာဇာ	✓			ကျွန်း	
၂	ဒို့တီပာဇာ	✓			ကျွန်း	
၃	ဒို့တီပာဇာ	✓			ကျွန်း	
၄	ဒို့တီပာဇာ	✓			ကျွန်း	
၅	ဒို့တီပာဇာ	✓			ကျွန်း	
၆	ဒို့တီပာဇာ	✓			ကျွန်း	
၇	ဒို့တီပာဇာ	✓			ကျွန်း	
၈	ဒို့တီပာဇာ	✓			ကျွန်း	
၉	ဒို့တီပာဇာ	✓			ကျွန်း	
၁၀	ဒို့တီပာဇာ	✓			ကျွန်း	
၁၁	ဒို့တီပာဇာ	✓			ကျွန်း	
၁၂	ဒို့တီပာဇာ	✓			ကျွန်း	
၁၃	ဒို့တီပာဇာ	✓			ကျွန်း	
၁၄	ဒို့တီပာဇာ	✓			ကျွန်း	
၁၅	ဒို့တီပာဇာ	✓			ကျွန်း	
၁၆	ဒို့တီပာဇာ	✓			ကျွန်း	
၁၇	ဒို့တီပာဇာ	✓			ကျွန်း	
၁၈	ဒို့တီပာဇာ	✓			ကျွန်း	
၁၉	ဒို့တီပာဇာ	✓			ကျွန်း	
၂၀	ဒို့တီပာဇာ	✓			ကျွန်း	
၂၁	ဒို့တီပာဇာ	✓			ကျွန်း	
၂၂	ဒို့တီပာဇာ	✓			ကျွန်း	
၂၃	ဒို့တီပာဇာ	✓			ကျွန်း	
၂၄	ဒို့တီပာဇာ	✓			ကျွန်း	
၂၅	ဒို့တီပာဇာ	✓			ကျွန်း	
၂၆	ဒို့တီပာဇာ	✓			ကျွန်း	
၂၇	ဒို့တီပာဇာ	✓			ကျွန်း	
၂၈	ဒို့တီပာဇာ	✓			ကျွန်း	
၂၉	ဒို့တီပာဇာ	✓			ကျွန်း	
၃၀	ဒို့တီပာဇာ	✓			ကျွန်း	
၃၁	ဒို့တီပာဇာ	✓			ကျွန်း	
၃၂	ဒို့တီပာဇာ	✓			ကျွန်း	
၃၃	ဒို့တီပာဇာ	✓			ကျွန်း	
၃၄	ဒို့တီပာဇာ	✓			ကျွန်း	
၃၅	ဒို့တီပာဇာ	✓			ကျွန်း	
၃၆	ဒို့တီပာဇာ	✓			ကျွန်း	
၃၇	ဒို့တီပာဇာ	✓			ကျွန်း	
၃၈	ဒို့တီပာဇာ	✓			ကျွန်း	
၃၉	ဒို့တီပာဇာ	✓			ကျွန်း	
၄၀	ဒို့တီပာဇာ	✓			ကျွန်း	
၄၁	ဒို့တီပာဇာ	✓			ကျွန်း	
၄၂	ဒို့တီပာဇာ	✓			ကျွန်း	
၄၃	ဒို့တီပာဇာ	✓			ကျွန်း	
၄၄	ဒို့တီပာဇာ	✓			ကျွန်း	
၄၅	ဒို့တီပာဇာ	✓			ကျွန်း	
၄၆	ဒို့တီပာဇာ	✓			ကျွန်း	
၄၇	ဒို့တီပာဇာ	✓			ကျွန်း	
၄၈	ဒို့တီပာဇာ	✓			ကျွန်း	
၄၉	ဒို့တီပာဇာ	✓			ကျွန်း	
၅၀	ဒို့တီပာဇာ	✓			ကျွန်း	

(၁) အိမ်ထောင်စုကိုယ်စားလှယ်အဖြစ် အမျိုးသား/အမျိုးသမီး အိမ်ထောင်စု တစ်ခုကို ကိုယ်စားပြုသူမည်သူမဆို အမှတ်ခြစ်ပါ။



နစ် - ၈-၁၂ - သစ်တောစာတစ်စောင်စာရင်း (FORM PC 12)

ပစ်ချိန်း၊ မိတ်ဆက်ပေးသောစာတစ်စောင်စာရင်း၊ စာတစ်စောင်စာရင်း၊ စာတစ်စောင်စာရင်း၊ စာတစ်စောင်စာရင်း စသည့် နစ်
 ၂ မိတ်ဆက်ပေးသောစာတစ်စောင်စာရင်း၊ စာတစ်စောင်စာရင်း၊ စာတစ်စောင်စာရင်း၊ စာတစ်စောင်စာရင်း စသည့် နစ်
 စာတစ်စောင်စာရင်း - ဦး ဘုတကတေ့
 ရက်စွဲ: ၂၄. ၁. ၂၀၂၆

မိတ်ဆက်ပေးသူ(များ)(၂) (✓) _____ (၁) _____
 မိတ်ဆက်ပေးသူ(များ)(၂) (၁) _____ (၂) _____

ပြည်နယ်/တိုင်း/ခရိုင်/မြို့နယ် _____ နယ် _____ စာတစ်စောင်စာရင်း _____ စာတစ်စောင်စာရင်း _____

စဉ်	အမည်	ကျား (✓)	မ (✓)	အိမ်ထောင် ဖွဲ့စည်းထား ရှိခြင်း (✓/x)	လူမျိုး	လက်မှတ်
၂၇	ဖိုးစန်းမင်း	✓			ဗမာ	[Signature]
၂၈	ဖိုးစန်းမင်း	✓			ဗမာ	[Signature]
၂၉	ဖိုးစန်းမင်း	✓			ဗမာ	[Signature]
၃၀	ဖိုးစန်းမင်း	✓			ဗမာ	[Signature]
၃၁	ဖိုးစန်းမင်း	✓			ဗမာ	[Signature]
၃၂	ဖိုးစန်းမင်း	✓			ဗမာ	[Signature]
၃၃	ဖိုးစန်းမင်း	✓			ဗမာ	[Signature]
၃၄	ဖိုးစန်းမင်း	✓			ဗမာ	[Signature]
၃၅	ဖိုးစန်းမင်း	✓			ဗမာ	[Signature]
၃၆	ဖိုးစန်းမင်း	✓			ဗမာ	[Signature]
၃၇	ဖိုးစန်းမင်း	✓			ဗမာ	[Signature]
၃၈	ဖိုးစန်းမင်း	✓			ဗမာ	[Signature]
၃၉	ဖိုးစန်းမင်း	✓			ဗမာ	[Signature]
၄၀	ဖိုးစန်းမင်း	✓			ဗမာ	[Signature]
၄၁	ဖိုးစန်းမင်း	✓			ဗမာ	[Signature]
၄၂	ဖိုးစန်းမင်း	✓			ဗမာ	[Signature]
၄၃	ဖိုးစန်းမင်း	✓			ဗမာ	[Signature]
၄၄	ဖိုးစန်းမင်း	✓			ဗမာ	[Signature]
၄၅	ဖိုးစန်းမင်း	✓			ဗမာ	[Signature]
၄၆	ဖိုးစန်းမင်း	✓			ဗမာ	[Signature]
၄၇	ဖိုးစန်းမင်း	✓			ဗမာ	[Signature]
၄၈	ဖိုးစန်းမင်း	✓			ဗမာ	[Signature]
၄၉	ဖိုးစန်းမင်း	✓			ဗမာ	[Signature]
၅၀	ဖိုးစန်းမင်း	✓			ဗမာ	[Signature]

(၁) အိမ်ထောင်ဖွဲ့စည်းခြင်းမရှိပါ။ အမျိုးသား/အမျိုးသမီး အိမ်ထောင်စု တစ်ခုကို ကိုယ်စားပြုသူပုဂ္ဂိုလ်သည် အမှတ်ဖြည့်ပါ။



ပုံစံ - ၈-၁၂ - အစဉ်းအစဉာတက်ရောက်သူများ (FORM PC 12)

လက်ရှိ ဝန်ထမ်းအစဉ်းအစဉာအားလုံးတွင် အသုံးပြုရန် လှူထုတ်ဆောင်ရွက်ထားသော အစဉ်းအစဉာအားလုံး၏ အစဉ်းအစဉာတက်ရောက်သူများစာရင်းကို ဖြည့်သွင်းရန်
ရည်ရွယ်ချက်အရ - ဦးစောကားထပ်

ရက်စွဲ = 14.1.16

ဝန်ထမ်းစဉ်းအမှတ်(✓) ဝန်ထမ်း(၀)
 ဝန်ထမ်း(၂) ဝန်ထမ်း(၃) ဝန်ထမ်း(၄)

မြည်နယ်/ လိုင်းမအကြီး: ကျွန်းစု: ကျေးရွာအုပ်စု: ကျေးရွာ: ချောင်းတော်

စဉ်	အမည်	ကျား (✓)	မ (✓)	အိမ်ထောင်စုကိုယ်စားလှယ်(✓) (၁)	လူမျိုး	လက်မှတ်
1	ဒေါ်ခွ		✓		ကရင်	
2	မအေးစိန်		✓			မအေးစိန်
3	ဒေါ်ခွ		✓			Nway Polay
4	ဒေါ်တင်		✓		ကရင်	
5	ဒေါ်ခွ		✓		ကရင်	
6	ဒေါ်ခွ		✓		ကရင်	
7	ဒေါ်ခွ		✓			
8	ဒေါ်ခွ		✓			
9	ဒေါ်ခွ		✓			
10	ဒေါ်ခွ		✓			
11	ဒေါ်ခွ		✓			
12	ဒေါ်ခွ		✓			
13	ဒေါ်ခွ		✓			
14	ဒေါ်ခွ		✓			
15	ဒေါ်ခွ		✓			
16	ဒေါ်ခွ		✓			
17	ဒေါ်ခွ		✓			
18	ဒေါ်ခွ		✓			
19	ဒေါ်ခွ		✓			
20	ဒေါ်ခွ		✓			
21	ဒေါ်ခွ		✓			
22	ဒေါ်ခွ		✓			
23	ဒေါ်ခွ		✓			
24	ဒေါ်ခွ		✓			
25	ဒေါ်ခွ		✓			
26	ဒေါ်ခွ		✓			
27	ဒေါ်ခွ		✓			

(၁) အိမ်ထောင်စုကိုယ်စားလှယ်၊ အမျိုးသား/အမျိုးသမီး အိမ်ထောင်စု တစ်ခုကို ကိုယ်စားပြုသူမည်သူမဆို အမှတ်ဖြည့်ပါ။



ပုံစံ - ၈-၁၂ - အစဉ်အဆက်စာတမ်းပုံစံ (FORM FC 12)

လက်ညှိုး၊ စိတ်နှိုးအစဉ်အဆက်စာတမ်းပုံစံ အသုံးပြုရန် လျာထားရန်အတွက် အစဉ်အဆက်စာတမ်းပုံစံ ဖြည့်စွက်ရန် နှင့် စိတ်နှိုးစာတမ်းပုံစံ အစဉ်အဆက်စာတမ်းပုံစံ အသုံးပြုရန် နှင့် အစဉ်အဆက်စာတမ်းပုံစံ ဖြည့်စွက်ရန်

ရက်စွဲ: _____

စိတ်နှိုးစာတမ်းပုံစံအမျိုးအစား (✓) စိတ်နှိုး(၁)
 စိတ်နှိုး(၂) စိတ်နှိုး(၃) စိတ်နှိုး(၄)

ပြည်နယ်/တိုင်းဒေသကြီး: _____ ညွှန်ကြားရေးမှူးချုပ်: _____
 အမှုဆောင်အဖွဲ့ဝင်: _____

စဉ်	အစဉ်	ကျား (✓)	မ (✓)	အိမ်ထောင်စုကိန်းရပ်ကွက် (✓)	လူစဉ်	လက်မှတ်
28	မောင်ကျော်		✓		ကျား	ကျော်
29	မောင်ကျော်		✓		မ	
30	မောင်ကျော်		✓		ကျား	ကျော်
31	မောင်ကျော်		✓		မ	မောင်ကျော်
32	မောင်ကျော်		✓		မ	
33	မောင်ကျော်		✓		မ	
34	မောင်ကျော်		✓		မ	မောင်ကျော်
35	မောင်ကျော်		✓		မ	မောင်ကျော်
36	မောင်ကျော်		✓		မ	မောင်ကျော်
37	မောင်ကျော်		✓		ကျား	မောင်ကျော်
38	မောင်ကျော်		✓		မ	မောင်ကျော်
39	မောင်ကျော်		✓		ကျား	မောင်ကျော်
40	မောင်ကျော်		✓		မ	မောင်ကျော်
41	မောင်ကျော်		✓		မ	မောင်ကျော်
42	မောင်ကျော်		✓		မ	မောင်ကျော်
43	မောင်ကျော်		✓		မောင်ကျော်	မောင်ကျော်
44	မောင်ကျော်		✓		မ	မောင်ကျော်
45	မောင်ကျော်		✓		ကျား	မောင်ကျော်
46	မောင်ကျော်		✓		မ	မောင်ကျော်
47	မောင်ကျော်		✓		မ	မောင်ကျော်
48	မောင်ကျော်		✓		ကျား	မောင်ကျော်
49	မောင်ကျော်		✓		မ	မောင်ကျော်
50	မောင်ကျော်		✓		ကျား	မောင်ကျော်
51	မောင်ကျော်		✓		မ	မောင်ကျော်
52	မောင်ကျော်		✓		မ	မောင်ကျော်
53	မောင်ကျော်		✓		မ	မောင်ကျော်
54	မောင်ကျော်		✓		မောင်ကျော်	မောင်ကျော်

(၁) အိမ်ထောင်စုကိန်းရပ်ကွက်၊ အမျိုးသား/အမျိုးသမီး အိမ်ထောင်စု တစ်ခုကို ကိုယ်စားပြုသူမည်သူမဆို အမှတ်ပြုပါ။



ပုံစံ - ၈-၁၂ - အရည်အဝေးထောက်ခံချက်ချမှတ်ခြင်း (FORM PC 12)

ရင်းနှီးမြှုပ်နှံရေး၊ စီမံကိန်းအရည်အဝေးထောက်ခံချက်ချမှတ်ခြင်း၊ လုပ်ငန်းစဉ်များကို ထိန်းချုပ်ညွှန်ကြားခြင်းနှင့် အခြားအဖွဲ့အစည်းများ၏ အရည်အဝေးထောက်ခံချက်ချမှတ်ခြင်းနှင့် ပတ်သက်သည့် ပုံစံ ၈-၁၂-၂ အရ ချမှတ်ခြင်း - ၃ ချက်ကောင်

ရက်စွဲ: 14. 1. 16

စီမံကိန်းအမျိုးအမည် (၂) စီမံကိန်း (၁)
 စီမံကိန်း (၂) စီမံကိန်း (၃)

ပြည်နယ်/တိုင်းဒေသကြီး: ပြည်ထောင်စု: တရားဝင်အဖွဲ့အစည်း: မဟုတ်ဘဲ

အဖွဲ့အစည်း: ၆၇ (၆၇) (၇၇)

အဖွဲ့အစည်း: ၆၇ (၆၇) (၇၇)

စဉ်	အမည်	ကျား (✓)	မ (✓)	အိမ်ထောင်စုအရပ် (✓)	လူနံပါတ်	လက်မှတ်
55	ဒေါ်မ.အိ.အိ.		✓		မောင်တင်	မောင်တင်
56	မ.အိ.အိ.အိ.		✓		မောင်	မောင်
57	ဒေါ်အိ.အိ.အိ.		✓		မောင်တင်	မောင်
58	ဒေါ်အိ.အိ.အိ.		✓		မောင်	မောင်
59	မ.အိ.အိ.		✓		မောင်	မောင်
60	ဒေါ်အိ.အိ.အိ.		✓		မောင်	မောင်
61	မ.အိ.အိ.အိ.		✓		မောင်	မောင်
62	မ.အိ.အိ.		✓		မောင်	မောင်
63	မ.အိ.အိ.		✓		မောင်	မောင်
64	ဒေါ်အိ.အိ.အိ.		✓		မောင်	မောင်
65	ဒေါ်အိ.အိ.အိ.		✓		မောင်	မောင်
66	မ.အိ.အိ.အိ.		✓		မောင်	မောင်
67	မ.အိ.အိ.		✓		မောင်	မောင်
68	မ.အိ.အိ.အိ.		✓		မောင်	မောင်
69	မ.အိ.အိ.အိ.		✓		မောင်	မောင်
70	မ.အိ.အိ.အိ.		✓		မောင်	မောင်
71	မ.အိ.အိ.အိ.		✓		မောင်	မောင်
72	မ.အိ.အိ.အိ.		✓		မောင်	မောင်
73	မ.အိ.အိ.အိ.		✓		မောင်	မောင်
74	မ.အိ.အိ.အိ.		✓		မောင်	မောင်
75	မ.အိ.အိ.အိ.		✓		မောင်	မောင်
76	မ.အိ.အိ.အိ.		✓		မောင်	မောင်
77	မ.အိ.အိ.အိ.		✓		မောင်	မောင်
78	မ.အိ.အိ.အိ.		✓		မောင်	မောင်
79	မ.အိ.အိ.အိ.		✓		မောင်	မောင်
80	မ.အိ.အိ.အိ.		✓		မောင်	မောင်
81	မ.အိ.အိ.အိ.		✓		မောင်	မောင်

(၁) အိမ်ထောင်စုအရပ် (၂) စီမံကိန်း/အဖွဲ့အစည်း အိမ်ထောင်စု တစ်ခုကို ကိုယ်စားပြုသူပဏ္ဍိတအဖွဲ့အစည်းမှ အမှတ်ရရှိရမည်။



ပုံစံ - ၈၁၂ - အစဉ်အဆက်အထောက်အကူပြုချက် (FORM PC 12)

လက်ညှိုး၊ စိတ်ကူး၊ အစဉ်အဆက်အထောက်အကူပြုချက်၊ လူထုအသိပညာပေးရေး၊ အစဉ်အဆက်အထောက်အကူပြုချက်၊ လူထုအသိပညာပေးရေး၊ အစဉ်အဆက်အထောက်အကူပြုချက်၊ လူထုအသိပညာပေးရေး

စည်ပင်သာယာရေးနှင့် အစိုးရအဖွဲ့များ၏ အစဉ်အဆက်အထောက်အကူပြုချက် ဖြစ်ပေါ်စေရန်

ရက်စွဲ 14.1.16

စိတ်ကူး(✓) စိတ်ကူး(၀)
 စိတ်ကူး(၂) စိတ်ကူး(၃) စိတ်ကူး(၄)

ပြည်နယ်/တိုင်းဒေသကြီး: တနင်္သာရီတိုင်းဒေသကြီး

မြို့နယ်: ကျွန်း

ကျေးရွာအုပ်စု: ကျွန်း

ကျေးရွာ: ဒို့၊ ငှက်ခေါင်း

အစဉ်အဆက်အထောက်အကူပြုချက်

စဉ်	အမည်	ကျား (✓)	မ (✓)	အိမ်ထောင်မှတ်တမ်းလွှာ (✓)	လူစဉ်	လက်မှတ်
82	ကျွန်း		✓		ကျွန်း	ကျွန်း
83	ကျွန်း		✓		ကျွန်း	ကျွန်း
84	ကျွန်း		✓		ကျွန်း	ကျွန်း
85	ကျွန်း		✓		ကျွန်း	ကျွန်း
86	ကျွန်း		✓		ကျွန်း	ကျွန်း
87	ကျွန်း		✓		ကျွန်း	ကျွန်း
88	ကျွန်း		✓		ကျွန်း	ကျွန်း
89	ကျွန်း		✓		ကျွန်း	ကျွန်း
90	ကျွန်း		✓		ကျွန်း	ကျွန်း
91	ကျွန်း		✓		ကျွန်း	ကျွန်း
92	ကျွန်း		✓		ကျွန်း	ကျွန်း
93	ကျွန်း		✓		ကျွန်း	ကျွန်း
94	ကျွန်း		✓		ကျွန်း	ကျွန်း
95	ကျွန်း		✓		ကျွန်း	ကျွန်း
96	ကျွန်း		✓		ကျွန်း	ကျွန်း
97	ကျွန်း		✓		ကျွန်း	ကျွန်း
98	ကျွန်း		✓		ကျွန်း	ကျွန်း
99	ကျွန်း		✓		ကျွန်း	ကျွန်း
100	ကျွန်း		✓		ကျွန်း	ကျွန်း
101	ကျွန်း		✓		ကျွန်း	ကျွန်း
102	ကျွန်း		✓		ကျွန်း	ကျွန်း
103	ကျွန်း		✓		ကျွန်း	ကျွန်း
104	ကျွန်း		✓		ကျွန်း	ကျွန်း
105	ကျွန်း		✓		ကျွန်း	ကျွန်း
106	ကျွန်း		✓		ကျွန်း	ကျွန်း
107	ကျွန်း		✓		ကျွန်း	ကျွန်း

(၁) အိမ်ထောင်စဉ်စံပြုချက်မရှိပါ။ အမျိုးသား/အမျိုးသမီး အိမ်ထောင်စဉ်စံကို တိုင်ကြားပြောဆိုပါက အမှတ်ပြုပါ။



ပုံစံ - ၀-၁၂ - အစဉ်အစဉ်အတတ်ရောက်သူများ (FORM PC 12)

လက်ညှိုး၊ စီမံကိန်းအစဉ်အစဉ်အတတ်ရောက်သူများ အသုံးပြုရန်၊ လူထုစည်းရုံးရေးမှူးက တောင်းဆိုတွင်ထည့်ရန် စစ်ဆေးပြီး ပုံစံ ၂၊ စီမံကိန်းတော်ဝင်အချိန်အလျဉ်းစာတမ်း၊ အစဉ်အစဉ်အတတ်ရောက် သွားလာရင်းကို ဖြည့်သွင်းရန် စည်းရုံးရေးမှူးအမည် - အာဇာနည်
 ရက်စွဲ 14.1.16 စီမံကိန်းတော်ဝင်အပျက်ဖြစ်ပါ (✓) တော်ဝင် (၀)
 ဇီဝကိန်း (၂) / ဇီဝကိန်း (၃) တော်ဝင် (၄)

ပြည်နယ်/တိုင်းဒေသကြီး: ပြည်နယ် ကျေးရွာအုပ်စု: ကျေးရွာ ကျေးရွာ: ကျေးရွာ
 တနင်္သာရီတိုင်းဒေသကြီး: ကျေးရွာ ကျေးရွာ: ကျေးရွာ ဦးထွန်းအောင်

အစဉ်အစဉ်အတတ်ရောက်သူများ

စဉ်	အမည်	ကျား (✓)	မ (✓)	အိမ်ထောင် ကိုယ်တော် လုပ်ငန်း (✓) (၀)	လူမျိုး	လက်မှတ်
108	မောင်မောင်		✓		ကျွန်း	မ.မ.
109	မောင်မောင်		✓		မ	မ.မ.
110	မောင်မောင်		✓		မ	မ.မ.
111	မောင်မောင်		✓		မ	မ.မ.
112	မောင်မောင်		✓		မ.မ.	မ.မ.
113	မောင်မောင်		✓		မ	မ.မ.
114	မောင်မောင်		✓		မောင်မောင်	မ.မ.
115	မောင်မောင်		✓		မ.မ.	မ.မ.
116	မောင်မောင်		✓		မ	မ.မ.
117	မောင်မောင်		✓		မ	မ.မ.
118	မောင်မောင်		✓		မ.မ.	မ.မ.
119	မောင်မောင်		✓		မောင်မောင်	မ.မ.
120	မောင်မောင်		✓		မ	မ.မ.
121	မောင်မောင်		✓		မ.မ.	မ.မ.
122	မောင်မောင်		✓		မ	မ.မ.
123	မောင်မောင်		✓		မ	မ.မ.
124	မောင်မောင်		✓		မ	မ.မ.
125	မောင်မောင်		✓		မ	မ.မ.
126	မောင်မောင်		✓		မ	မ.မ.
127	မောင်မောင်		✓		မ	မ.မ.
128	မောင်မောင်		✓		မ	မ.မ.
129	မောင်မောင်		✓		ကျွန်း	မ.မ.
130	မောင်မောင်		✓		မ.မ.	မ.မ.

(၀) အိမ်ထောင်မရှိခြင်း၊ အမျိုးသား/အမျိုးသမီး အိမ်ထောင်မှ တစ်စုကို ကိုယ်တော်ပြုသူမည်သူမဆို အမှတ်ဖြစ်ပါ။

အစည်းအဝေးမှတ်တမ်း (ဒု - အကြိမ်)

ဒိုက် ယ အကြိမ် ရှု လုံး လွတ် နေ့စဉ်: နဂဝ:

ဒုံးပျက်အိတ် လေးရှု၊ လေးဖွဲ့ခေါ်အယ်ခ၊ လေး: ခွဲဖွဲ့ နယ်

ရေ ၇ - ၇၅၅၅၅၅

ရေ ၇၀ - ၇၅.၅.၂၀၁၆

နာချိန် - (၇:၀၀) AM

၇၅၅၅၅၅ - ဒီပဲခဲး: အစည်းအဝေး ဖော် စာအုပ်ရှု မည် ရက် ဖော် ဝေ ပျာ
အာ ရှေး: ချယ် ဖြစ် နှင့် လေးရှု ဖွဲ့ ဖြိုး ရေး စီ ပံ နှက် အာ ယု ယု လိုယ်
တိုင် အစည်းအဝေး ဖော် ရှု .

လေး: ခွဲဖွဲ့ ချက် .

လက်ဖက်ရည်များ လျှင်စောင့်ရမည် ကျွန်တော် သုံးချင်း စီ အလျှင်
အသေး စိတ် နှိုး လမ်း ဖြိုး ဝန်ဆောင် စီ ပံ နှက် လို အစည်းအဝေး ဖော် ဝေ
လက်ဖက်ရည် များ အာ အစည်းအဝေး ဖော် ဝေ နှက် ဖော် လာ ဝေ ဝေ ရှု ယု ယု
များ စီ န များ သဘော ထွက် အာ အာ ယု ယု ဖြစ် ဖြစ် ချယ် ချယ်
လက် ဖက် ဝေ များ တွင် ယ နှင့် နှစ် မှ လက် ဖက် ဝေ များ အာ လုံး ဖြစ် ဖြစ်
မပါ ဝေ နှင့် ချယ် အစည်းအဝေး လက် ဖက် ဝေ အာ များ အာ ထပ် ပံ
လေး: ချယ် ချယ် . ထို ဝန်ဆောင် လေး ရှု အစည်းအဝေး ဖော် ဝေ
အာ: အာ တွင် (PRA) လေး ရှု ယု ယု ယု ပါ ဝေ ပါ ဝေ ဖော်
အာ: ဝေ အာ ချက် အာ များ လို ဖြစ် ဖြစ် ချယ် ချယ် ဖြိုး ရေး ရှု
ပွဲ ဖြိုး ရေး အစည်းအဝေး လို အာ ဝေ စီ ပံ နှက် လို များ အာ
ချယ် ဖြိုး ရေး ရှု အစည်းအဝေး လို အာ ဝေ စီ ပံ နှက် လို ပါ ဝေ
အစည်းအဝေး ဖော် ဝေ ဖြစ် ဖြစ် ချယ် ချယ် . လေး ရှု အစည်းအဝေး
အာ ရေး ပါ ဝေ လေး ရှု ဖြိုး ရေး စာ အာ ဝေ အစည်းအဝေး နှင့်
လေး ရှု အစည်းအဝေး ဖော် ဝေ လို အာ ဝေ စီ ပံ နှက် လို
အာ ဝေ ဖြစ် ဖြစ် အာ ရေး ဖြိုး ရေး ပါ ဝေ ချယ် ချယ် .

မှ: မိတ်ချက်

" လျှော့စွဲ ဇာတ်ရိပ် ဝါရီ: ယုတ်ပြန်က: ခွဲဆောင်စာစောင်ကတည်းပေါ်
 ဖန်" စောပု ဇာတ် (၁၁) ခု တို့မှာ

လျှော့စွဲ / ဆောင်ရွက်

- စောဦးခိုင်
- ဇော်ဖိုးဖိုးသူ

ဝယ်ယူရေး

- စောဖြူဖြူပေ
- စောဗိုဗိုသူ
- စောခင်စင်စင်

စောင့်ကြည့်ဖို့: ဇာတ်

- ဦးမျိုးစောင့်
- စောခိုင်စင်စင်
- ဦးအောင်စင်

ပယ်ဖျက်ဖို့: မိတ်

- စောပုစင်စင်
- ဦးပုစင်စင်
- ဇော်ဖိုးဝေ

ကတည်းက: ဇာတ် (၁:၃၀) PM

ပုဂံကမ်းတစ်ဖက်
 စော့စော့စော့

ကဏ္ဍအလိုက် ဖွံ့ဖြိုးရေးဦးစားပေး လုပ်ငန်းစဉ်များ



နောက်ဆက်တွဲ (၄) ပြားများသော အစိုးရအဖွဲ့အစည်း ဦးစားပေးဖွံ့ဖြိုးရေးလုပ်ငန်းစဉ်များ
အနှစ်ချုပ်

မှတ်တမ်းသည်အား VPSC တွင်ထားရှိရပါမည်။ ဆပြားဌာနဆိုင်ရာများနှင့် ညှိနှိုင်းရန်အတွက် မိတ္တူအား TPIC သို့ပို့ရပါမည်။ MIS data ဒုံးပျံပေး
အနေဖြင့် သွင်းရန်မလိုအပ်ပါ။

	အဆင့်	လုပ်ငန်း	မည်သည့်ဦးစားပေးမလဲ	လ/နှစ်	ကျေးဇူးပြု ကာဝန်ခံသူ သို့ အုပ်စု	ပြင်ပမှ မည်သူ ထောက်ပံ့ မလဲ
အခြေခံအထောက်အပံ့		စီးပွား ဖွံ့ဖြိုးရေး	<input checked="" type="checkbox"/> မ <input checked="" type="checkbox"/> ကျား	၂၀၀၆	၂၃၃	၆၅၅
		စီးပွား ဖွံ့ဖြိုးရေး	<input checked="" type="checkbox"/> မ <input checked="" type="checkbox"/> ကျား		၂၃၃	
		စီးပွား ဖွံ့ဖြိုးရေး	<input checked="" type="checkbox"/> မ <input checked="" type="checkbox"/> ကျား		၂၃၃	
		စီးပွား ဖွံ့ဖြိုးရေး	<input checked="" type="checkbox"/> မ <input checked="" type="checkbox"/> ကျား		၂၃၃	
		စီးပွား ဖွံ့ဖြိုးရေး	<input checked="" type="checkbox"/> မ <input checked="" type="checkbox"/> ကျား		၂၃၃	
အသက်မွေးဝမ်းကျောင်း/ ဝန်ထမ်းများ		စီးပွား ဖွံ့ဖြိုးရေး	<input checked="" type="checkbox"/> မ <input checked="" type="checkbox"/> ကျား		၂၃၃	
		စီးပွား ဖွံ့ဖြိုးရေး	<input checked="" type="checkbox"/> မ <input checked="" type="checkbox"/> ကျား		၂၃၃	
		စီးပွား ဖွံ့ဖြိုးရေး	<input checked="" type="checkbox"/> မ <input checked="" type="checkbox"/> ကျား		၂၃၃	
		စီးပွား ဖွံ့ဖြိုးရေး	<input type="checkbox"/> မ <input type="checkbox"/> ကျား			
ကုန်ပစ္စည်းနှင့် အာဟာရ			<input type="checkbox"/> မ <input type="checkbox"/> ကျား			
			<input type="checkbox"/> မ <input type="checkbox"/> ကျား			
			<input type="checkbox"/> မ <input type="checkbox"/> ကျား			
			<input type="checkbox"/> မ <input type="checkbox"/> ကျား			
			<input type="checkbox"/> မ <input type="checkbox"/> ကျား			
			<input type="checkbox"/> မ <input type="checkbox"/> ကျား			
			<input type="checkbox"/> မ <input type="checkbox"/> ကျား			
ပညာရေး		ပညာရေး (ကုန်) စီမံခန့်ခွဲရေး	<input checked="" type="checkbox"/> မ <input checked="" type="checkbox"/> ကျား		၂၃၃	
			<input type="checkbox"/> မ <input type="checkbox"/> ကျား			
			<input type="checkbox"/> မ <input type="checkbox"/> ကျား			
			<input type="checkbox"/> မ <input type="checkbox"/> ကျား			
			<input type="checkbox"/> မ <input type="checkbox"/> ကျား			
			<input type="checkbox"/> မ <input type="checkbox"/> ကျား			
			<input type="checkbox"/> မ <input type="checkbox"/> ကျား			



VDP အရည်အသွေးထိန်းချုပ်မှု

ထိန်းချုပ်သူ-	ရက်စွဲ-	ရွာ-	VDP ရက်စွဲ
		မြို့နယ်	ကျေးရွာအုပ်စု

VDP စာရွက်စာတမ်းပြီးဆုံးမှုကို စစ်ဆေးပါ။ (OM အရ)

- မျက်နှာဖုံး (အဖုံး)
- မာတိကာ
- ကျေးရွာအခြေခံ (data)
- PSA အကျဉ်းချုပ်နှင့် PRA လုပ်ငန်းစဉ်
- အမျိုးသားအမျိုးသမီး အဖွဲ့များ၏ အခက်အခဲများ
- ကျေးရွာမျှော်မှန်းချက် (ဆွေးနွေးချက် ရလဒ်)
- အမျိုးသား၊ အမျိုးသမီးအဖွဲ့များ သဘောတူထားသည့် (၄) နှစ်အတွက် ဦးစားပေး လုပ်ငန်းများ စာရင်း (အခြေခံ အဆောက်အအုံ၊ အသက်မွေးမှု၊ ပညာရေး၊ လူမှုရေးထိန်းသိမ်းမှု၊)

နောက်ဆက်တွဲများ

- လူမှုရေးအကဲဖြတ်မှု၊ စာရွက်စာတမ်း၊ ဓါတ်ပုံနှင့် PRA လုပ်ငန်းစဉ်၊ မြေပုံများပါရမည်၊ စည်းစိမ်ပိုင်ဆိုင်မှု အဆင့်၊ Venn ပုံ.....
- ကျေးရွာစီမံကိန်း ရေးဆွဲရေး အစည်းအဝေးမှတ်တမ်း မိတ္တူ
- ကျေးရွာ၏ အချက်အလက် (PC 1 ပုံစံ)
- ကျေးရွာမျှော်မှန်းချက်

(၂) လူမှုရေးအကဲဖြတ်မှုအရည်အသွေးနှင့် (VDP စစ်ဆေးပါ)

- VDP တွင် ပါဝင်သော ဦးရေ (အမျိုးသားအမျိုးသမီး)
- လူမှုရေးအကဲဖြတ်မှုအရည်အသွေးနှင့် VDP အတွက် ရက်ပေါင်း
- PRA အသုံးပြုမှုအရည်အတွက်
- ပါဝင်သောဦးရေနှင့် လုပ်ငန်းများ မှတ်တမ်းတင်ခြင်း (အစည်းအဝေးမှတ်တမ်း၊ ဓါတ်ပုံ၊ တိုင်းရင်းသားအနည်းစုနှင့် ထိခိုက်လွယ်သောအဖွဲ့များ၊)
 - အလွန်ကောင်
 - ကောင်း
 - ညံ့
- လုပ်ငန်းများမှတ်တမ်းတင်ခြင်းနှင့် အမျိုးသမီးအဖွဲ့အစည်း၏ ရလဒ်အား ခွဲခြားပေးထားသလား၊
 - ရှိ
 - မရှိ
- စီမံကိန်း အရေအတွက် (အမျိုးသား၊ အမျိုးသမီးရွေးချယ်မှုအရေအတွက်)

PRA နှင့်သက်ဆိုင်သော အခြားစီမံကိန်းအရေအတွက် (အမျိုးသားအမျိုးသမီးရွေးချယ်မှုအရေအတွက်)