

ပြည်ထောင်စုသမ္မတမြန်မာနိုင်ငံတော်အစိုးရ  
စိုက်ပျိုးရေး၊ မွေးမြူရေးနှင့် ဆည်မြောင်းဝန်ကြီးဌာန  
ကျေးလက်ဒေသဖွံ့ဖြိုးတိုးတက်ရေးဦးစီးဌာန

ကျွန်းစုမြို့နယ်



လူထုပတ်ဝန်းကျင်ဖွံ့ဖြိုးရေး  
**National Community Driven Development Project**  
**(NCDDP)**



ကျေးရွာဖွံ့ဖြိုးရေး အစီအစဉ်  
**Village Development Plan (VDP)**

ပထက်ကျေးရွာ၊ မအိုင်ကျေးရွာအုပ်စု

မာတိကာ

စဉ်	အကြောင်းအရာ	စာမျက်နှာ
၁	ကျွန်းစုမြို့နယ်မြေပုံ	၁
၂	ကျေးရွာအုပ်စုမြေပုံ	၂
၃	ကျေးရွာအုပ်စုတွင် ပါဝင်သောကျေးရွာများစာရင်း	၃
၄	လူထုပူးပေါင်းပါဝင်သော ဆန်းစစ်ခြင်းနှင့် အကဲဖြတ်ခြင်း လုပ်ငန်းစဉ်	၃
၅	ကျေးရွာသမိုင်းကြောင်း	၄
၆	လူမှုနှင့် အရင်းအမြစ်ပြုမြေပုံ	၅
၇	လူမှုနှင့် အရင်းအမြစ်ပြုမြေပုံအပေါ် သုံးသပ်ချက်	၆
၈	ရာသီခွင်ပြုကွဲဒီဇိုင်း	၇
၉	ရာသီခွင်ပြုကွဲဒီဇိုင်းအပေါ် သုံးသပ်ချက်	၈
၁၀	အဖွဲ့အစည်းချိတ်ဆက်ပြုမြေပုံ	၉
၁၁	အဖွဲ့အစည်းချိတ်ဆက်ပြုမြေပုံအပေါ် သုံးသပ်ချက်	၁၀
၁၂	ပိုင်ဆိုင်မှုစိစစ်ခြင်း	၁၁
၁၃	ပိုင်ဆိုင်မှုစိစစ်ခြင်း အပေါ် သုံးသပ်ချက်	၁၂
၁၄	ပင့်ကူအိမ်မြေပုံ	၁၃
၁၅	ပင့်ကူအိမ်မြေပုံအပေါ် သုံးသပ်ချက်	၁၄
၁၆	ကြွယ်ဝမှုပြုဇယား	၁၅
၁၇	ကြွယ်ဝမှုပြုဇယားအပေါ် သုံးသပ်ချက်	၁၆
၁၈	အသက်မွေးဝမ်းကြောင်းပြုဇယား	၁၇
၁၉	အသက်မွေးဝမ်းကြောင်းပြုဇယားအပေါ် သုံးသပ်ချက်	၁၈
၁၉	ပြဿနာသစ်ပင်	၁၉
၂၀	ကျေးရွာမျှော်မှန်းချက်များ	၂၀
၂၁	ကျေးရွာမှအဆိုပြုသောစီမံကိန်းလုပ်ငန်းခွဲများ	၂၁
၂၂	ကျေးရွာအခြေခံအချက်အလက်များ (ပုံစံ - ၈ - ၁)	၂၃
၂၃	စီမံကိန်းစက်ဝန်းအချိန်ဇယား (ပုံစံ ၈-၂)	၂၆
၂၄	ကျေးရွာဖွံ့ဖြိုးရေး ဦးစားပေး အစီအစဉ် (ပုံစံ ၈-၃)	၂၇
၂၅	ကျေးရွာအုပ်စုစီမံကိန်းလုပ်ငန်းခွဲရွေးချယ်ခြင်း (ပုံစံ ၈-၄)	၃၀
၂၆	အစည်းအဝေးမှတ်တမ်းများ	၃၁
၂၇	ကဏ္ဍအလိုက် ဖွံ့ဖြိုးရေး ဦးစားပေးလုပ်ငန်းများ	၃၃

# ကျွန်းစုမြို့နယ်အခြေပြမြေပုံ

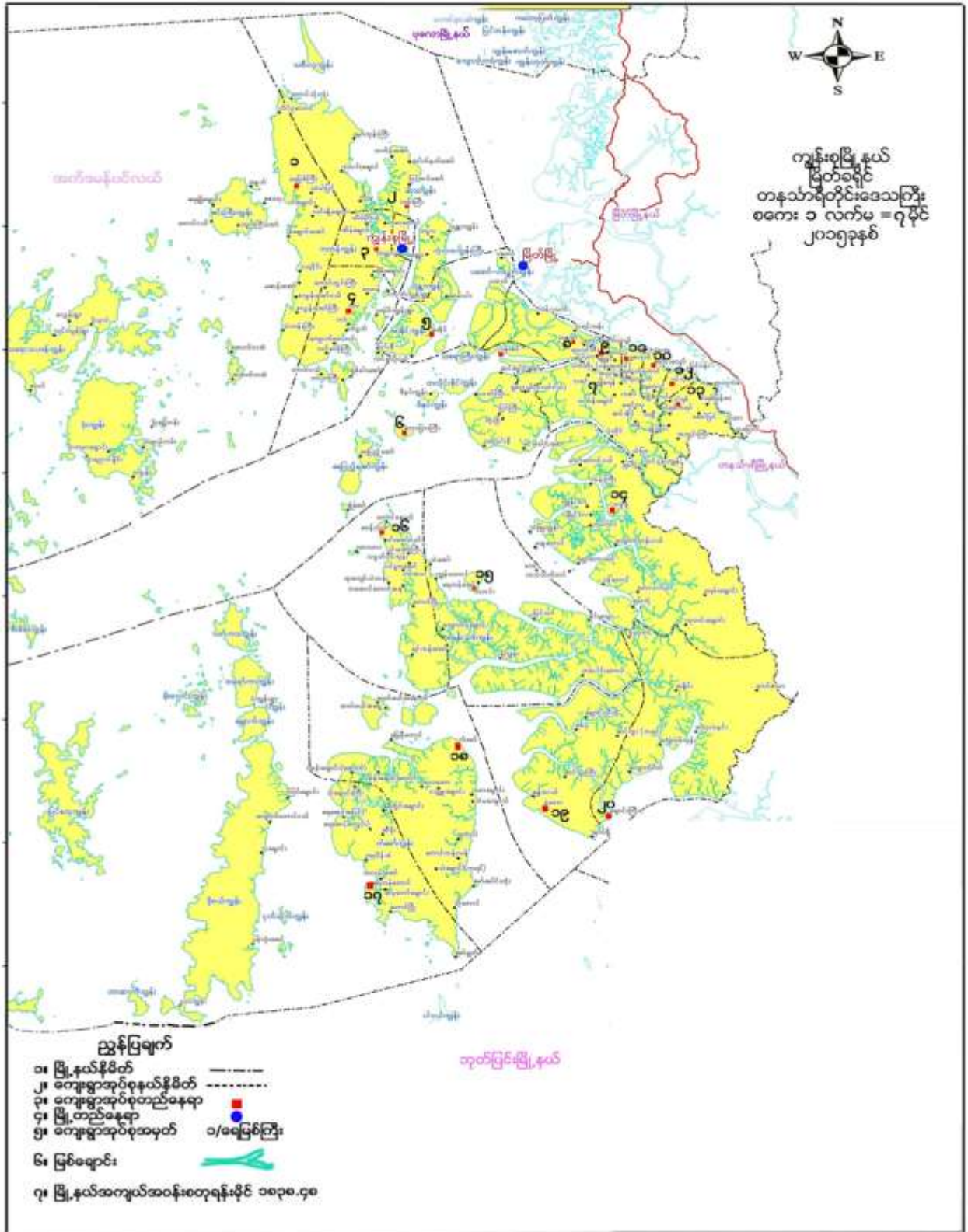

# ကျေးရွာအုပ်စုမြေပုံ

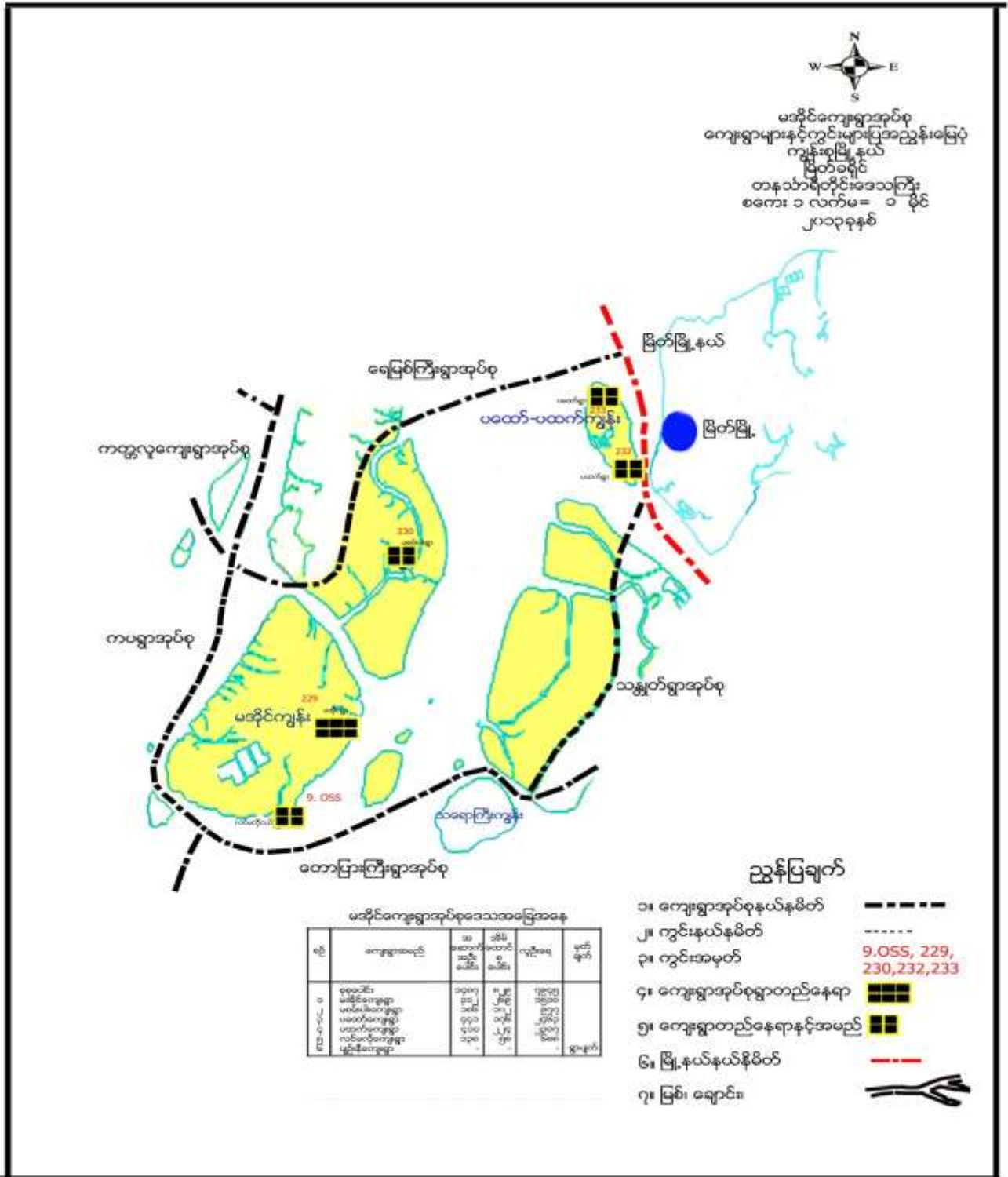

ကျေးရွာအုပ်စုအတွင်းပါဝင်သော ကျေးရွာများ

- ၁ - ပထော်ကျေးရွာ
- ၂ - ပထက်ကျေးရွာ
- ၃ - မစမ်းပါးကျေးရွာ
- ၄ - မအိုင်ကျေးရွာ
- ၅ - လင်မလိုငယ်ကျေးရွာ

လူထုပူးပေါင်းပါဝင်သော လူမှုဆန်းစစ်ခြင်းနှင့် အကဲဖြတ်ခြင်း လုပ်ငန်းစဉ် (PSA/PRA) အကျဉ်းချုပ်

စဉ်	အသုံးပြုခဲ့သော PRA Tool များ
၁	ကျေးရွာသမိုင်းကြောင်း
၂	လူမှုနှင့်အရင်းအမြစ်ပြမြေပုံ
၃	ရာသီခွင်ပြ ပြက္ခဒိန်
၄	အဖွဲ့အစည်းချိတ်ဆက်မှုပြမြေပုံ
၅	ပိုင်ဆိုင်မှုစိစစ်ခြင်း
၆	ပြဿနာသစ်ပင် (၁)
၇	ပင့်ကူအိမ်မြေပုံ
၈	ကြွယ်ဝမှုပြဇယား
၉	အသက်မွေးဝမ်းကြောင်းပြမြေပုံ

ကျေးရွာသမိုင်းကြောင်း

ပထက်ကျေးရွာ - ကျေးရွာ သမိုင်းကြောင်း (၆) - ဇယား

ရက်စွဲ - ၇.၁၂.၁၄  
 ဆိုက်ရာနေရာ - ဒေး ထိုက်

ပိုင်းဆွေရွာ

ကျေးရွာ အမှတ်	ခရိုင် သက္ကရာဇ်	အကြောင်းအရာ	အကျဉ်းချုပ်အချက်	မှတ်ချက်
၁၃ ခု	၁၉၉၇	အခြားအမျိုးအစားအောက်မှတ်		
၁	၁၉၉၉	နေရာအမှတ်အစား ဝန်ထမ်းများ၏ ငွေကြေးများ		
၂	-	တစ်ဖက်တွင် တိုင်းသားများ ဖွဲ့စည်း (၂၀၀၈/၂၀၀၉)		
၃	၂၀၀၀	၁၉၉၅ ခုနှစ် (၂၀၀၀) ခုနှစ်တွင် အမှတ် ၁၀၀၀		
၄	၂၀၀၁	၂၀၀၀ ခုနှစ်တွင် ဖွဲ့စည်းထားသော အမှတ် ၁၀၀၀		
၅	၂၀၀၂	ကျေးရွာတွင် ဖွဲ့စည်းခဲ့ပြီး နည်း		
၆	၂၀၀၃	အမှတ် ၁၀၀၀ ခုနှစ် ဖွဲ့စည်းခြင်း/အမှတ် ၁၀၀၀		
၇	၂၀၀၄	ဖွဲ့စည်း		
၈	၂၀၀၅	အမှတ် ၁၀၀၀ ခုနှစ် အကျဉ်းချုပ် ဖွဲ့စည်း		
၉	၂၀၀၆	အမှတ် ၁၀၀၀ ခုနှစ် အကျဉ်းချုပ် ဖွဲ့စည်း		
၁၀	၂၀၀၇	ကျေးရွာ အမှတ် ၁၀၀၀ ခုနှစ်		
၁၁	၂၀၀၈	အမှတ် ၁၀၀၀ ခုနှစ် အကျဉ်းချုပ် ဖွဲ့စည်း		
၁၂	၂၀၀၉	ကျေးရွာ အမှတ် ၁၀၀၀ ခုနှစ် အကျဉ်းချုပ် ဖွဲ့စည်း		
၁၃	၂၀၁၀	အမှတ် ၁၀၀၀ ခုနှစ် အကျဉ်းချုပ် ဖွဲ့စည်း		
၁၄	၂၀၁၁	အမှတ် ၁၀၀၀ ခုနှစ် အကျဉ်းချုပ် ဖွဲ့စည်း		
၁၅	၂၀၁၂	ကျေးရွာ အမှတ် ၁၀၀၀ ခုနှစ် အကျဉ်းချုပ် ဖွဲ့စည်း		
၁၆	၂၀၁၃	ကျေးရွာ အမှတ် ၁၀၀၀ ခုနှစ် အကျဉ်းချုပ် ဖွဲ့စည်း		
၁၇	၂၀၁၄	ကျေးရွာ အမှတ် ၁၀၀၀ ခုနှစ် အကျဉ်းချုပ် ဖွဲ့စည်း		

# လူမှုနှင့်အရင်းအမြစ်ပြုပြင်ခြင်း

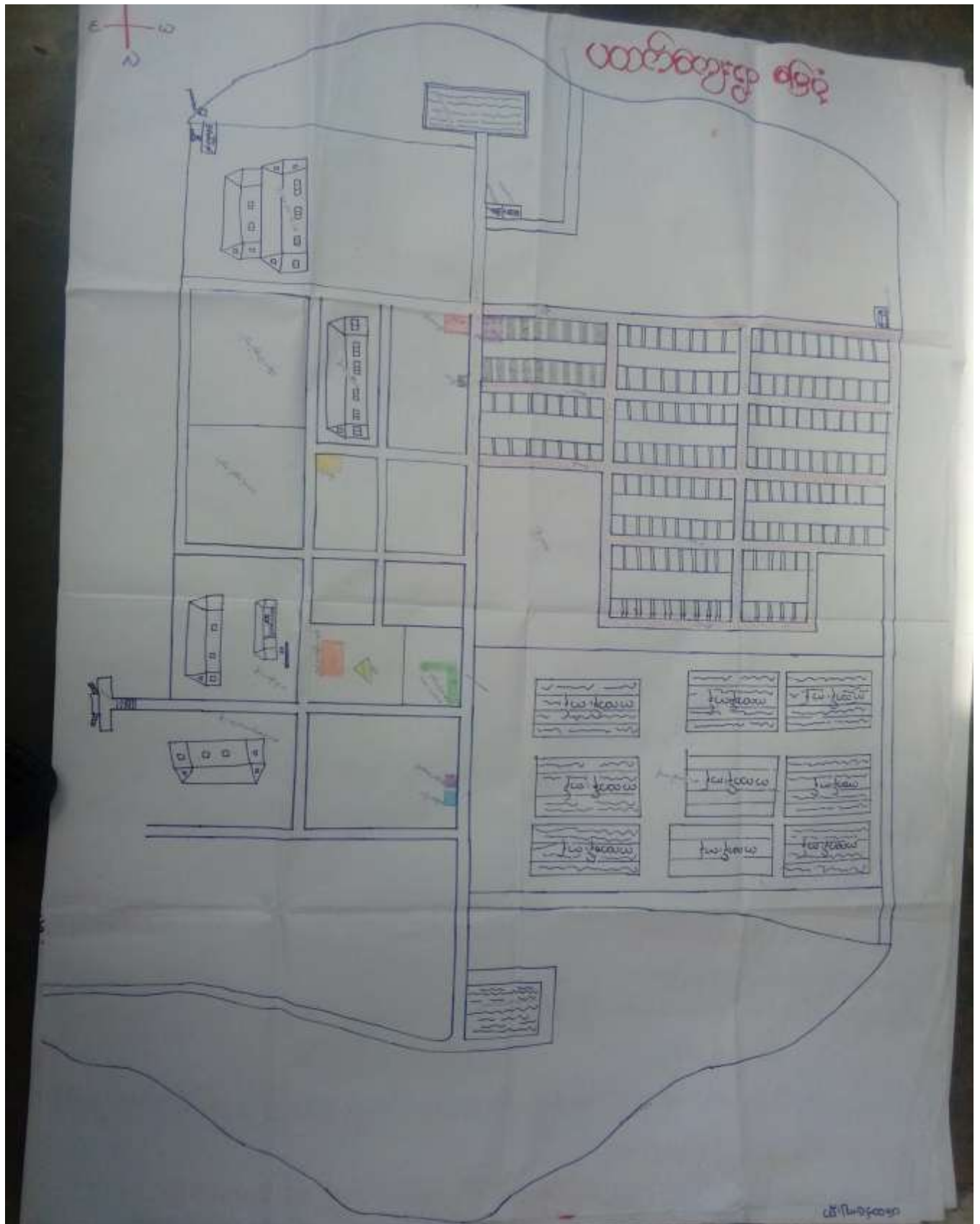

### လူမှုနှင့်အရင်းအမြစ်ပြုပြင်ဆင်ခြင်ပုံအပေါ် သုံးသပ်ချက်

ပထက်ကျေးရွာ မြေပုံပေါ်သုံးသပ်ခြင်း

ဆွေးနွေးချက်နှင့်ဆိုင် ချစ်စစ်ခြင်း

Δ ပထက်ကျေးရွာသည် ဖင်တင်၊ ~~ချေးဆိုင်~~ လုပ်ငန်းများကို အဓိကအသက်မွေးဝမ်းကြောင့် ပြုကြပါသည်။

Δ ဘောက်သုံးရေကို လှေလှော်၍ ချွေချွေ ဖြာပြီး ရေတွင် အစိစိတူဖော်ရန် ဇေယျာ သော်လည်း ဇေယျာက မရှိခြင်း

Δ လှိုင်ခဲသော (၅) ခုစတာအတွင်း သစ်တောများဖြုန်းထိုးလာပြီး ခိုက်ပျိုး မြေများလည်း မရှိပါ။

Δ ကျေးရွာ၏ အဓိကအချက်မှာ ကျသော ဇေယျာတွင် ချစ်သောသော သူများ / ပြေလည်သော သူများ ဘာနေထိုင်ကြပြီး ဆင်းရဲသော လခစား / လက်လုပ်လက်စားများသည် ချောင်ကြသော ဇေယျာ၊ ရွာအနီးရှိ မြေများတွင်သာ နေထိုင်ကြပါသည်။

Δ တစ်ရွာလုံး မုန့်ဘာသာကို ကိုးကွယ်ကြပြီး အခြားဇေယျာသို့ သွားရောက်လုပ်ကိုင် စာသောက်ရသောသူများလည်း ရှိပါသည်။

□ တိုးတက်ရန် လိုအပ်သော အချက်များ

- \* လမ်းပန်းဆက်သွယ်ရေး ကောင်းမွန်လာစေရန် (လမ်း )
- \* လျှပ်စစ်မီး ဂျင်နီလာစေရန်
- \* ပညာရေး ခနစ်တိုးတက် ဖြစ်စေ / ကောင်းမွန်လာစေရန်
- \* ဝင်ရောက်လုပ်ငန်းများ ဂျင်နီရန်

- ငြိမ် / ဝက် ဇေယျာ
- လက်ဖွဲ့ပညာလုပ်ငန်း
- အသေးစား ချေးငွေလုပ်ငန်း
- အချစ်အကိုင်းအခွင် အလုပ်များ



ရာသီခွင်ပြ ပြက္ခဒိန်

ကျေးရွာအုပ်စု-မအိုင်  
ရွေးရွာ-ပထက်

“ရာသီခွင်ပြ ပြက္ခဒိန်”

ပို့ဆောင်ရေးဦးစီးဌာန -  
ပြည်ထောင်စု - ပ (၃၀) ဦး  
မနေ့ - 6.1.2016

အထွတ်အမြတ်	တန်ခူး	ကဆုန်	ဥယျာဉ်	ဝါဆို	ဝါခေါင်	တော်တော်	သီတင်းကျွတ်	တန်ခူး	နတ်တော်	ပြာသိုက်	တပို့	တပေါက်
ရာသီဥတု												
ပွဲလစဲဘာင်	အပျဉ်ပွဲ သရက်ပွဲ မုန့်ပွဲ	ဆွမ်းပွဲ	-	ဥပုသ်	ဥပုသ်	ဥပုသ်	ဥပုသ်	ကထိန်	-	-	-	-
အလုပ်ကိုင်	နေ့စား၊ လစား၊ အလုပ်သမား	နေ့စား၊ လစား၊ အလုပ်သမား	သစ်စက် အလုပ်သမား	အစား၊ ခါး၊ ဝတ်စုံ	ကဆုန်၊ ကပ်၊ ဝတ်စုံ	ပေးဆောင် အလုပ်သမား	ထွက် သမား၊ ဝတ်စုံ	ဖိုးရှင် အလုပ်သမား	ကျွန်း အလုပ်သမား	ကျွန်း အလုပ်သမား	ကျွန်း အလုပ်သမား	ကျွန်း အလုပ်သမား
ကျွန်းစာရင်း	ပိုး၊ ပိုး၊ ပိုး၊ ပိုး	ဝတ်၊ ပျက် ဝတ်၊ ပျက်	သွေး ပျက် သွေး	မိုးက ဝေင်	ငှက် ဖျား	နှုတ် ခေါင်စို	သွေး တိုး	သွေး တိုး	သွေး တိုး	သွေး တိုး	သွေး တိုး	သွေး တိုး
ထင်စွဲ												
ဆွတ်စွဲ	 ၅၀၀၀ ရေပျက်											
ကျွန်းစာရင်း	ကျွန်းစာရင်း	ကျွန်းစာရင်း	ကျွန်းစာရင်း	ကျွန်းစာရင်း	ကျွန်းစာရင်း	ကျွန်းစာရင်း	ကျွန်းစာရင်း	ကျွန်းစာရင်း	ကျွန်းစာရင်း	ကျွန်းစာရင်း	ကျွန်းစာရင်း	ကျွန်းစာရင်း
မိုးပင်း	မိုးပင်း	မိုးပင်း	မိုးပင်း	မိုးပင်း	မိုးပင်း	မိုးပင်း	မိုးပင်း	မိုးပင်း	မိုးပင်း	မိုးပင်း	မိုးပင်း	မိုးပင်း

# ရာသီခွင်ပြ ပြက္ခဒိန်အပေါ်သုံးသပ်ချက်

## ရာသီခွင်ပြပြ ဣဒ္ဓိန် ခေါ်သုံးသပ်ချက်

### ဆွေလွှဲခြင်း နှင့် ဆန်စေခြင်း

- ဈေးဆိုင် ၊ တံငါ အဓိကလုပ်ကိုင် / အခြားထင်ရှား ဈေးကွက် လုပ်ကိုင်ခြင်း
- ဈေးဆိုင် နှင့် တံငါကို ၃၀% လောက်လုပ်ကိုင်ကြပြီး ဈေးကွက် နှင့် လခစားကို ၇၀% လောက် ကလုပ်ကိုင်ကြပါသည်။
- မိုးရာသီတွင် ထွက်ငွေများ များပြားပြီး ၊ စေ့စေ့နည်းပါးလာသည်။
- ရွှေရာသီတွင် တံငါ၊ ဈေးဆိုင်များ ရောင်းချခြင်းကြောင့် ဝင်ငွေများ၊ လာပြီး ထွက်ငွေမှာ နည်းပါးလာသည်။
- မိုးရာသီတွင် တံငါ ၊ ဈေးဆိုင် များ အဆင်ပြေမှု နည်းပါးခြင်းကြောင့် စီးပွားရေး အဆင်မပြေခြင်း ကြောင့် ဈေးကွက် အလုပ်လုပ်ရခြင်း ၊ လခစားလုပ်ချေရခြင်း
- ဝင်ငွေမလုံလောက်သော အချိန်တွင် ဈေးကွက် နှင့် လခစားအလုပ်လုပ် ရခြင်း
- လုပ်အားခ တိုးတက်မှု မရှိခြင်း
- ဝင်ငွေနည်းခြင်း အကြောင်းအရင်း အမျိုးသမီးများ အိမ်ထောင်စွဲ နှင့် အချိန်ကုန်ချေရခြင်း
- အားလပ်သော အချိန်တွင် ဝင်ငွေအလုပ်များ ဖန်တီးခြင်း
- အမျိုးသားများ ဗုဒ္ဓကန်ယူမှု နှင့် ဈေးကွက် ရွှေရာသီခြင်းလက်ခံလာအောင် ဖြောင့်ဖြောင့်ဆွေးနွေးပေးစေခြင်း
- ကျိတ်တူ ဦးဖျံ နှင့် သာတူ ဦးဖျံ နှင့် အကြောင်းဆွေးနွေးပေးစေခြင်း

# အဖွဲ့အစည်းချိတ်ဆက်မှုပြမြေပုံ



### အဖွဲ့အစည်းချိတ်ဆက်မှုပြုခြင်းအပေါ် သုံးသပ်ချက်များ

#### အဖွဲ့အစည်း ချိတ်ဆက်မှု ပြုခြင်း

##### ကျေးဇူးပြု၍ ဖွဲ့စည်းခြင်း

- ⇒ ကျေးဇူးပြု၍ ဖွဲ့စည်းခြင်းသည် ကျေးဇူးပြု၍ အဖွဲ့အစည်းများ နှင့် ဖွဲ့စည်းပြီး တက်ကြွစွာ အဖွဲ့အစည်းဆောင်ရွက်သည်။
- ⇒ လူငယ်အဖွဲ့၊ အဖွဲ့အစည်းများ၊ နည်းပညာ အဖွဲ့များ၊ ဂွာ၏သာရေး၊ အဖွဲ့အစည်း အဖွဲ့အစည်းဆောင်ရွက်သည်။
- ⇒ အမျိုးသမီးရေးရာ၊ ကာကွယ်ရေး၊ ပိုမိုမကြီး အဖွဲ့အစည်း အဖွဲ့အစည်းများ ဖွဲ့စည်းထား သည့်အဖွဲ့အစည်း ဖြစ်သည်။
- ⇒ ကျောင်းအကျိုး တော်ဆောင်အဖွဲ့၊ ကျန်းမာရေး လုပ်သား၊ အငြိမ်းစား၊ စသည့် အဖွဲ့အစည်းများ အဖွဲ့အစည်းနှင့် အမျိုးသား ပူးပေါင်းကာ ပညာရေး၊ ကျန်းမာရေး တို့ကို အဖွဲ့အစည်းဆောင်ရွက် သည်။
- ⇒ အုပ်ချုပ်ရေး အဖွဲ့သည် အဖွဲ့အစည်းအဖွဲ့များ၊ ဂုဏ်ထူး၊ အဖွဲ့အစည်း ပညာရေး၊ အဖွဲ့အစည်း၊ ကျေးလက်ဒီမိုကရေစီများကို ဆက်သွယ် ဆောင်ရွက်သည်။ ကျေးဇူးပြု၍ များ၊ တံတားများ၊ ရေပေးရေး၊ မြေလှေ့ရေး (အိမ်) လုပ်ငန်းများ ဤအဖွဲ့အစည်း ကျေးလက်ဒီမိုကရေစီအဖွဲ့အစည်း အဖွဲ့အစည်းများ ဖြစ်သည့် ဆက်သွယ် ဆောင်ရွက်သည်။
- ⇒ စာသင်ကျောင်းနှင့် ပတ်သက်၍ အဖွဲ့အစည်း ပညာရေး၊ အဖွဲ့အစည်း၊ သဘာဝတော အန္တရာယ် (အိမ်) အဖွဲ့အစည်း အဖွဲ့အစည်း ဖြစ်သည့် ဆက်သွယ် ဆောင်ရွက်သည်။

ပိုင်ဆိုင်မှုစံစစ်ခြင်း

ရက်စွဲ: 6.7.17 ဦးထောင်အဖွဲ့မှ အ. ၀၃၊ ၀၄၊ ၀၅		အညွှန်းဖြည့်စွဲ မှတ်တမ်း		ပိုင်ဆိုင်မှုစံစစ်အောင်မြင်မှု မှတ်တမ်း	
လျှောက် နံပါတ်	မ	လျှောက် + မ	လျှောက်	ထိန်းသိမ်းရေး မှတ်တမ်း ၀-၁၀၀%	လျှောက် + မ
၈၅	ပိုင်ဆိုင်မှုစံစစ်	ပိုင်ဆိုင်မှုစံစစ်	က	၈၅	က
၈၆	ပိုင်ဆိုင်မှုစစ်	၈၆	ပိုင်ဆိုင်မှုစစ်	ပိုင်ဆိုင်မှုစစ်	၈၆
၈၇	ပိုင်ဆိုင်မှုစစ်	၈၇	ပိုင်ဆိုင်မှုစစ်	ပိုင်ဆိုင်မှုစစ်	၈၇
၈၈	ပိုင်ဆိုင်မှုစစ်	၈၈	ပိုင်ဆိုင်မှုစစ်	ပိုင်ဆိုင်မှုစစ်	၈၈
၈၉	ပိုင်ဆိုင်မှုစစ်	၈၉	ပိုင်ဆိုင်မှုစစ်	ပိုင်ဆိုင်မှုစစ်	၈၉
၉၀	ပိုင်ဆိုင်မှုစစ်	၉၀	ပိုင်ဆိုင်မှုစစ်	ပိုင်ဆိုင်မှုစစ်	၉၀
၉၁	ပိုင်ဆိုင်မှုစစ်	၉၁	ပိုင်ဆိုင်မှုစစ်	ပိုင်ဆိုင်မှုစစ်	၉၁
၉၂	ပိုင်ဆိုင်မှုစစ်	၉၂	ပိုင်ဆိုင်မှုစစ်	ပိုင်ဆိုင်မှုစစ်	၉၂
၉၃	ပိုင်ဆိုင်မှုစစ်	၉၃	ပိုင်ဆိုင်မှုစစ်	ပိုင်ဆိုင်မှုစစ်	၉၃
၉၄	ပိုင်ဆိုင်မှုစစ်	၉၄	ပိုင်ဆိုင်မှုစစ်	ပိုင်ဆိုင်မှုစစ်	၉၄
၉၅	ပိုင်ဆိုင်မှုစစ်	၉၅	ပိုင်ဆိုင်မှုစစ်	ပိုင်ဆိုင်မှုစစ်	၉၅

ပိုင်ဆိုင်မှုစစ်ခြင်းအပေါ် သုံးသပ်ချက်များ

ပိုင်ဆိုင်မှုဆန်းစစ်ခြင်း

ဆွေးနွေးခြင်းနှင့် ဆန်းစစ်ခြင်း

■ ဈေးဆိုင်၊ အိမ်ချယ်စက်၊ ဂျေလျဗ်၊ အထည်ဆိုင် စသည်တို့ကို အမျိုးသမီးများ သုံးစွဲကြသည်။

■ အမျိုးသားများ ထိန်းချုပ်

စတုရန်း၊ အိမ်၊ စက်ကိရိယာ၊ လက်ဖက်ရည်၊ အိမ်အိမ်ခြံမြေတို့ကို အမျိုးသမီးများ သုံးစွဲမှုများ၊ အလုပ်ဆိုင်၊ ကား၊ ဆိုင်ကယ်၊ စက်

■ အမျိုးသားများ ကိုယ်တိုင် ထိန်းချုပ်

■ မြစ်၊ လမ်း၊ ဆိုင်ကယ် စသည်တို့ကို ထိန်းချုပ်

■ အမျိုးသားများနှင့် အမျိုးသမီးများ သုံးစွဲ

■ မြေပိုင်ခြင်း၊ ဆုံးဖြတ်ခြင်း၊ ထိန်းချုပ်မှုကို အမျိုးသားများ ပြုလုပ်သည်။

အမျိုးသမီးများအား ဆုံးဖြတ်ချက်ချခြင်း၊ အကောင်အထည်ဖော်ဆောင်ရွက်ခြင်းတို့နှင့် အမျိုးသားများနှင့် တွဲဖက်ဆွေးနွေးခြင်းဖြင့် ပစ္စည်းများအား တိုးတက်ပိုင်ဆိုင်ကြောင်း သိရှိနိုင်သည်။

# ပင့်ကူအိမ်ပြင်မြေပုံ

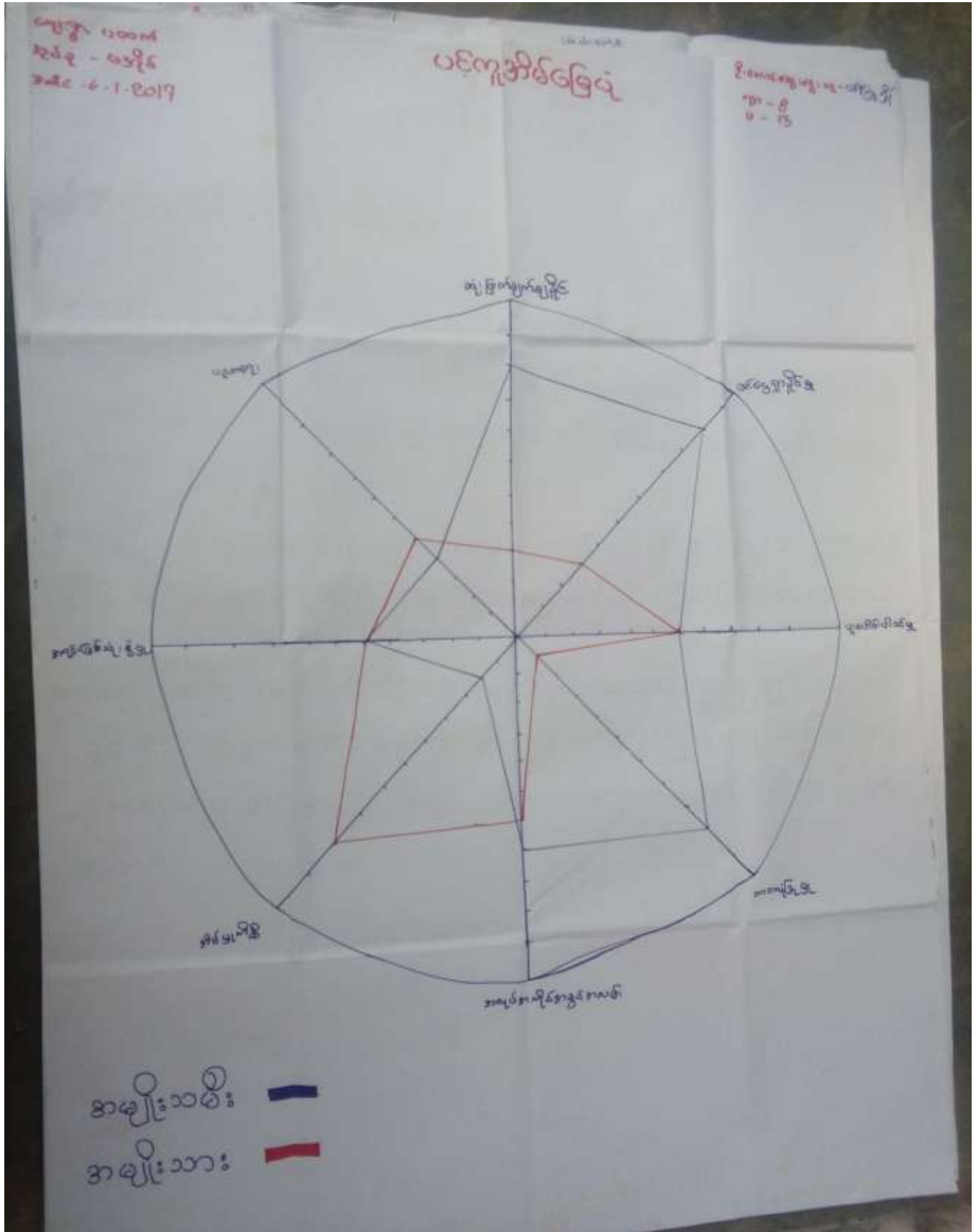

ပင့်ကူအိမ်ပြုပြင်အပေါ်သုံးသပ်ချက်

ပင့်ကူအိမ်ပြုပြင်မှု  
အပေါ်သုံးသပ်ချက်

ဆွေးနွေးခြင်းနှင့်ဆန်းစစ်ခြင်း

\* အမျိုးသမီး၏ ဆုံးဖြတ်ချက်ချနိုင်မှု၊ ဝင်ငွေရှာနိုင်မှု၊ အလုပ်ရရှိမှု၊ အလုပ်အကိုင် အခွင့်အလမ်း များ ရရှိနေသည်။ ဥပမာ - အမျိုးသားများ၏ ဖိလှည့်ဆုံးဖြတ်ခွင့်သည် အများဆုံးဖြစ်ပြီး အမျိုးသမီးများသည် နည်းနည်းဖြင့် အိမ်တွင် မှတင် အချိန်ဖြည့်ဖြစ် ဖြေတတ်သည်။

\* အမျိုးသမီးများသည် ဝင်ငွေရသော အလုပ်တွင်နည်းဖြင့် အိမ်တွင်သာရှိနေတတ်ခြင်းကြောင့် မြေပြင်ဆီရဲ့ ဂရု မပါလှ ဆုံးဖြတ်ခွင့် ရှိသဖြင့် ဖြေတတ်သည်။

\* ကျေးရွာတွင် အမျိုးသမီး သီးသန့် အထိပညာပေးဆွေးနွေးပွဲများ လုပ်ပိုင်ခွင့်နှင့် လုပ်အားခတန်တူပေးခြင်းဖြင့် ကျေးရွာ ဖွံ့ဖြိုးရေး လုပ်ငန်းများ ဆောင်ရွက်ရာတွင် အမျိုးသမီးများ အား လက်တွဲစေရန် ယူခြင်းဖြင့် ကူညီနိုင်မည်။



ထိခိုက်လွယ်အုပ်စုသုံးသပ်ခြင်း

ကျေးရွာ - ပထက်  
 အုပ်စု - ခမ္ဘာ  
 ရက်စွဲ - 6.1.2017

**ဝဋ္ဋဘူမိစိုက်ပျိုးမှုဖြေစာ**

စိုက်ပျိုးရေးနှင့်  
 ရင်းနှီးမြှုပ်နှံရေး  
 ဝန်ကြီးဌာန

စဉ်	အုပ်စု	အကြောင်းအရာ/မိုင်းဆိုခြင်း	ရာခိုင်နှုန်း (%)
	ပြေလည်တဲအုပ်စု	ချေးဆိုင်း   အထည်ဆိုင်း   ဆိုင်းကပ်   ဆေးတွဲ ပျဉ်ဆောင်ဆိုင်း/ဇယ	30%
	မထွေကန်တဲ စည်စု	လားစား   ကျဘင်း   အိမ်ငှါ	70%

ထိခိုက်လွယ်အုပ်စုသုံးသပ်ခြင်းအပေါ် ဆွေးနွေးချက်

ပထမ

ပစ္စည်း ဥစ္စာရှိနေချိန်ပြုစုထားပေါ် သုံးသပ်ခြင်း

ဆုံးမခြင်းနှင့် ရွေးချယ်ခြင်း

- ဈေးကွက်တွင် နှစ်ပတ်လည် (၇၀) ခန့် ရှိပြီး ~~ပြုစုထားပေါ် သုံးသပ်ခြင်း~~
- ဆင်ရဲနှစ် ပါ သည် စာကြောင်း အရေး၊ ကျား၊ လျှပ်ငှက်၊ များ သာ လျှပ်ဆောင်ရသော ခြောင် ပဲ့ ဖြန့် ဝင်ရောက်ခြင်း၊ ကလေး များ၊ ခွား၊ ကျောင်း၊ မထား နိုင်ခြင်း
- အစီအစဉ် ရှေ့ဆွဲရာတွင် ဆင်ရဲနှစ် ပါ ထူးများ နှစ် အား လက်ချိန် တွင် အစီအစဉ် ရှေ့ ဆွဲပြီး သူတို့ တင်ပြသော လျှပ်အပ်ချက်များကို အလေးထား စဉ်းစား ပေးခြင်း
- လက် ဖောက်လုပ်ခြင်း လျှပ်ငှက် များ သည် လျှပ်အား ချော့ရှိပြီး ဝင်ရောက် လာမည်။ ဈေးကွက်တွင် ဆေး ပေးချိန် များ ရှိခြင်း ကြောင့် စေ့ လှည့်သော အား နှင့် မသွားရ ပဲ ဖြစ်လျှင် ဗဟို ဗဟို အလေး ဖြစ်ပါသည်။ ရှေ့ရရှိရေး လျှပ်ငှက် များ ကြောင့် ကလေး များ ရှေ့ ခပ်ရန် အချိန် ရှည်လာပြီး စာသင်ခန်း ရှိ အချိန် ပိုမို ရှိလာခြင်း မည်ဖြစ်သည်။

အသက်မွေးဝမ်းကြောင်းပြမြေပုံ



### အသက်မွေးဝမ်းကြောင်းပြုပြင်မှုအပေါ် သုံးသပ်ချက်

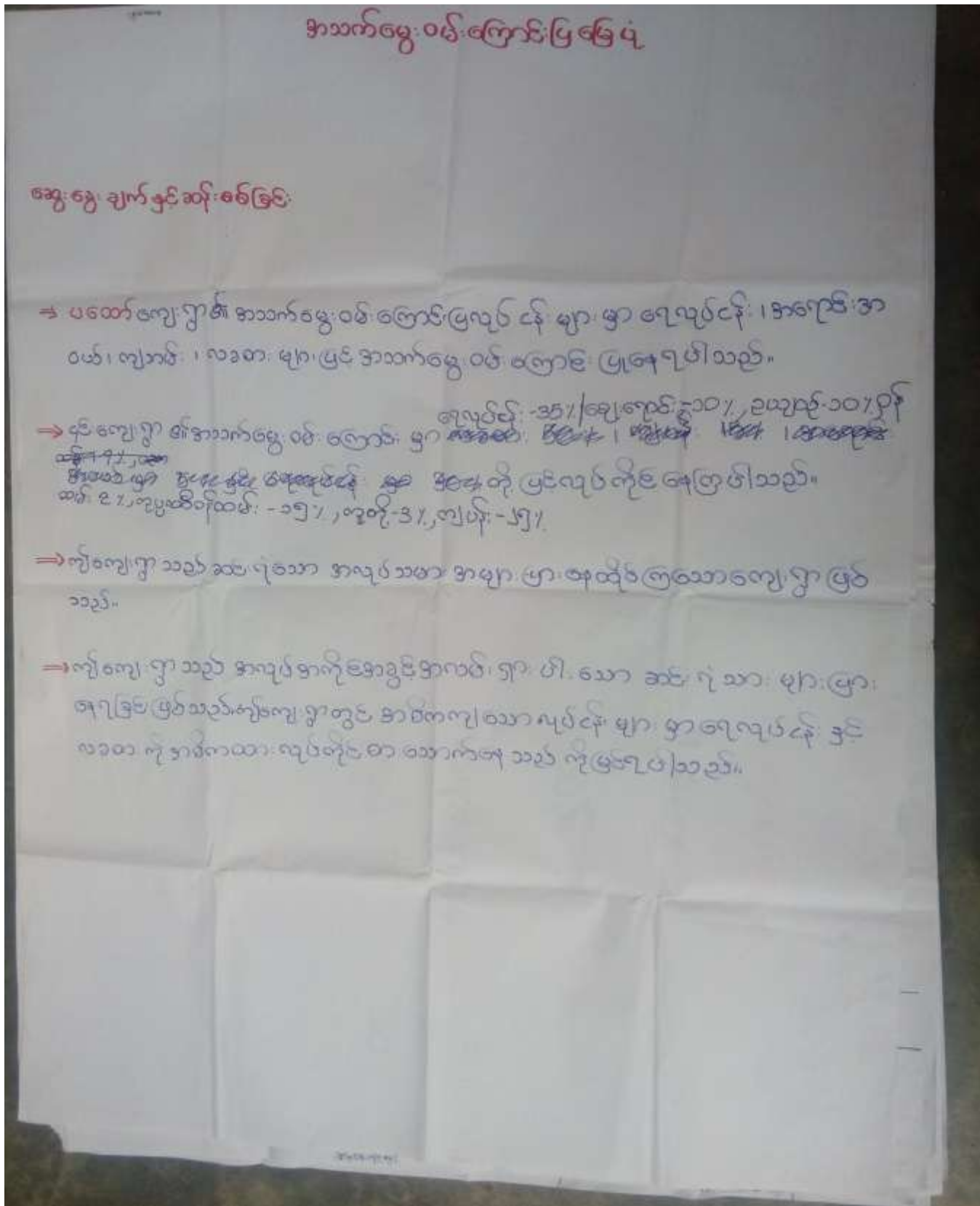



ကျေးရွာမှတင်ပြသောအခက်အခဲနှင့်မျှော်မှန်းချက်များ

<p>ကျေးရွာမှတင်ပြသောအခက်အခဲများ</p> <ul style="list-style-type: none"> <li>• ရွာတွင်းလမ်းများ ပစ်ကောင်ခြင်း (၁, ၃, ၃, ၄)</li> <li>• မီးရောင်ရေ အဆင့် ၈၆ ပြုခြင်း။</li> <li>• ရေခက်ခဲခြင်း</li> </ul>	<p>ကျေးရွာမှတင်ပြသောမျှော်မှန်းချက်များ</p> <ul style="list-style-type: none"> <li>• ရွာတွင်းလမ်းများ ကောင်းလာပါက ရွာအတွင်း လမ်းပျံ့ချိန်အဆင့် ပြုလုပ်စေချင်။</li> <li>• (၂၄) နာရီပို၍ ရှိလာပါက ရွာအတွင်း လူနေမှု အဆင့် အတန် ပြင်ပေး လာစေချင်။</li> <li>• ရေလုံလောက်စွာ ရှိလာပါက ရွာအပြားများ အဖွဲ့အစည်း အသစ်များ အဆင့် ပြုလုပ်စေချင်။</li> </ul>
<p>ကျေးရွာမှတင်ပြသောအခက်အခဲများ</p> <ul style="list-style-type: none"> <li>• ရေခက်ခဲခြင်း။</li> <li>• မီးခက်ခဲခြင်း။</li> <li>• ရွာတွင်းလမ်းများ ပစ်ကောင်ခြင်း။</li> <li>• စားစက်ရေ၊ မီးဖိုရေ၊ ရေခက်ခဲခြင်း။</li> <li>• စားစက်ရေလက်လှမ်းမီခြင်း။</li> <li>• ရွာအတွင်း နေထိုင်ခြင်း။</li> </ul>	<p>ကျေးရွာမှတင်ပြသောမျှော်မှန်းချက်များ</p> <ul style="list-style-type: none"> <li>• ရွာအတွင်းလမ်းများ ကောင်းပြီဆိုလျှင် ရွာအတွင်း လမ်းပျံ့ချိန်အဆင့် ပြုလုပ်စေချင်။</li> <li>• ရွာတွင်းလမ်းများ ကောင်းပြီဆိုလျှင် ရွာအတွင်း လမ်းပျံ့ချိန်အဆင့် ပြုလုပ်စေချင်။</li> <li>• စားစက်ရေ ရှိလာပါက လက်လှမ်းမီစွာ ချဲ့ထွင်ပေးချင်။</li> <li>• ရွာအတွင်း နေထိုင်ခြင်း ရှိလာပါက လိုက်လံရှာဖွေပေးချင်။</li> </ul>

### ကျေးရွာမှအဆိုပြုသောပီမံကိန်းလုပ်ငန်းခွဲများ

အဆိုပြုသော အဖွဲ့အစည်းများ (၅) ခု ၊ လုပ်ငန်းများ

- ရွာတွင် လမ်းများ ( ၁, ၂, ၃, ၄ )
- ခိုလှောင်ရေး
- ရေ

အဆိုပြုသော အဖွဲ့အစည်းများ (၅) ခု ၊ လုပ်ငန်းများ

- ရေ
- ခိုလှောင်ရေး
- အလုပ်အကိုင် အခွင့်အလမ်း
- စားစားနပ်
- နေထိုင်ရေး
- ရွာတွင် လမ်းများ

ကျေးရွာမှရွေးချယ်သောဦးစားပေးလုပ်ငန်းခွဲများ

	(၁) ရေ	(၂) ဇီဝ	(၃) စာတွင်လက်များ	(၄) စားစားချိန်	(၅) နွေရေခွေ	(၆) အခြားအလုပ်အကိုင်အကွင်းအလုပ်
ရေ ရေ		2	3	1	1	6
(၂) ဇီဝ			3	2	2	6
(၃) စာတွင်လက်များ (1, 2, 3, 4)				3	3	3
(၄) စားစားချိန်					4	6
(၅) နွေရေခွေ						6
(၆) အခြားအလုပ်အကိုင်အကွင်းအလုပ်						

ကျေးရွာမှရွေးချယ်သောဦးစားပေးလုပ်ငန်းခွဲများ

- ဦးစားပေး =
- (၁) ရေ (က+မ) 2 → ④
  - (၂) ဇီဝ (က+မ) 3 → ③
  - (၃) စာတွင်လက်များ (က+မ) (1, 2, 3, 4) 5 → ①
  - (၄) စားစားချိန် (မ) 1 → ⑤
  - (၅) နွေရေခွေ (မ) 0 → ⑥
  - (၆) အခြားအလုပ်အကိုင်အကွင်းအလုပ် (မ) 4 → ②









စီမံကိန်းစက်ဝန်းအချိန်ဇယား

ပုံစံ - ၈၂ - စီမံကိန်းစက်ဝန်းအချိန်ဇယား (PC 2)

လုပ်ငန်းအမျိုးအစား: အက်ဆင်ဒန်တရီအဖွဲ့အစည်းများ လက်ထောက်ပံ့ပိုးမှုများ ညွှန်ကြားမှုများ  
 စီမံကိန်းစက်ဝန်းအချိန်ဇယား  
 အကျဉ်းချုပ်အချက်အလက်: စီမံကိန်းစက်ဝန်းအချိန်ဇယား  
 အမှတ်: ၇-၇-၂၀၁၇  
 စီမံကိန်းစက်ဝန်းအမျိုးအစား: စီမံကိန်း(၁) = စီမံကိန်း(၂) = စီမံကိန်း(၃)  
 စီမံကိန်း(၁)  
 ပြင်ဆင်/တိုး: ၈၇၇၇၇၇ ခြုံနှုတ်: ၈၇/၇ အကျဉ်းချုပ်: ၈၇/၇ အကျဉ်းချုပ်: ၀၀၀၀

စီမံကိန်းစက်ဝန်းအမျိုးအစား	အမှတ်		အညွှန်းစာရင်းစက်ဝန်းအချိန်ဇယား			
	စက်ဝန်းအမှတ်	ပြင်ဆင်/တိုး	အချိန်ဇယား	အချိန်ဇယား	စီမံကိန်းစက်ဝန်းအချိန်ဇယား	လုပ်ငန်းစက်ဝန်းအချိန်ဇယားနှင့် လုပ်ငန်းစက်ဝန်းအချိန်ဇယား
၁။ အကျဉ်းချုပ်စီမံကိန်း စီမံကိန်းစက်ဝန်းအချိန်ဇယား	6.1.17	6.1.17	29	125	159	၀၀၇   159
၂။ အကျဉ်းချုပ်စီမံကိန်းစက်ဝန်းအချိန်ဇယား	7.1.17	7.1.17	73	164	237	၀၀၇   237
၃။ အကျဉ်းချုပ်စီမံကိန်းစက်ဝန်းအချိန်ဇယား	7.2.2017	7.2.2017	22	24	46	၀၀၇   46
၄။ ခြုံနှုတ်စီမံကိန်းစက်ဝန်းအချိန်ဇယား			မရှိ	မရှိ	မရှိ	မရှိ
၅။ ခြုံနှုတ်စီမံကိန်းစက်ဝန်းအချိန်ဇယား						
၆။ စီမံကိန်းစက်ဝန်းအချိန်ဇယား	မရှိ	မရှိ	မရှိ	မရှိ	မရှိ	မရှိ

ကျေးရွာဖွံ့ဖြိုးရေးဦးစားပေးအဖွဲ့အစည်း

ပုံစံ- ၈-၃ ကျေးရွာဖွံ့ဖြိုးရေး ဦးစားပေးအဖွဲ့အစည်း (Form PC 3)

လက်ညှိုးနှုတ် အထောက်အကူပြုပေးထားသည့် လူထုစည်းရုံးရေးအဖွဲ့အစည်းနှင့် ပူးပေါင်းဆောင်ရွက်သည့်အဖွဲ့အစည်း	အဆင့်(၃)ကျေးရွာဖွံ့ဖြိုးရေးအဖွဲ့အစည်းအဖွဲ့အစည်းအဖွဲ့အစည်း	ကျေးရွာစီမံကိန်း
လူထုစည်းရုံးရေးအဖွဲ့/ဝန်ထမ်း အမည်	ဦးကျော်စွာ	
နေ့စွဲ	7.1.17	စက်ဝန်းအား အမှတ်ခြစ်ပါ (✓) □ စက်ဝန်း(၁) □ စက်ဝန်း(၂) □ စက်ဝန်း(၃) □ စက်ဝန်း(၄)
ပြည်နယ်/တိုင်း	တနင်္သာရီ	ပြည်နယ်/တိုင်း
ကျေးရွာအုပ်စု	ပုလဲ	ကျေးရွာ
<p>က။ အခက်အခဲအတားအဆီးများအား ဖြေရှင်းခြင်း - ယခုလက်ရှိအခြေအနေအထားတွင် ကျေးရွာဖွံ့ဖြိုးတိုးတက်ရေးအတွက် အခက်အခဲအတားအဆီးများသည် မည်သည့်အရာဖြစ်ပါသနည်း။ (အမျိုးသား/သမီး အနည်းဆုံးအခက်အခဲ ၅ ခုစီဖော်ပြပါ)</p>		
အမျိုးသား အဖွဲ့မှတင်ပြသော အခက်အခဲအတားအဆီးများ	အမျိုးသမီး အဖွဲ့မှတင်ပြသော အခက်အခဲအတားအဆီးများ	
၀	ကျေးရွာတွင်း ဂြိုဟ်း များ ရွာလမ်းအခက်အခဲများ	၀
၁	တစ်ရွာလုံး စာမေးပွဲ တစ် ခုမျှကျကျကျကျ နှစ် ကျော် ခဲ့ခြင်း။	၁
၂	အစိုးရအဖွဲ့အစည်း မတော်တရား ချုပ်ချယ်ခြင်း	၂
၃		၃
၄		၄
၅		၅

မေ့ရန်အတွက် အောက်ဖော်ပြပါအတိုင်း အချက်အလက်များကို ဖော်ပြပါ။

အချက်အလက်	အချက်အလက်
၀ ဂွေ့ဖွား၊ လမ်း၊ ရပ်၊ ကား၊ အားလုံးကို အားလုံးအား ပေးအပ်ပါ။	၀ ရှေးကတစ်ကြိမ်၊ ကျင့်စား အားလုံးကို " "
၂ လေ့ကျင့်ရေးအဖွဲ့အစည်း အဖွဲ့အစည်းအဖွဲ့အစည်း အဖွဲ့အစည်း	၂ စီးပွားရေးအဖွဲ့အစည်း၊ လူမှု အဖွဲ့အစည်း၊ အဖွဲ့အစည်း
၃ ကျင့်စားရေးအဖွဲ့အစည်း အဖွဲ့အစည်းအဖွဲ့အစည်း အဖွဲ့အစည်း	၃ ရွေးကောက်ပွဲ၊ လမ်း၊ ရပ်၊ ကား အဖွဲ့အစည်းအဖွဲ့အစည်း
၄	၄ ရွေးကောက်ပွဲ၊ စီးပွားရေး၊ အဖွဲ့အစည်းအဖွဲ့အစည်း
၅	၅ အဖွဲ့အစည်းအဖွဲ့အစည်း အဖွဲ့အစည်းအဖွဲ့အစည်း

အောက်ဖော်ပြပါအတိုင်း အချက်အလက်များကို ဖော်ပြပါ။

အချက်အလက်	အချက်အလက်	အချက်အလက်	အချက်အလက်
၀	ရွေးကောက်ပွဲ	၀ + ၀	
၂	ရွေးကောက်ပွဲ	၀ + ၀	
၃	ရွေးကောက်ပွဲ	၀ + ၀	
၄	ရွေးကောက်ပွဲ	၀	
၅			



### ကျေးရွာအုပ်စုစီမံကိန်းလုပ်ငန်းခွဲရွေးချယ်ခြင်း

**ပုံစံ - ၀-၄ ကျေးရွာအုပ်စုစီမံကိန်းလုပ်ငန်းခွဲရွေးချယ်ခြင်းပုံစံ (Form PC 4)**

လက်ရှိရွေးချယ်စီမံကိန်းလုပ်ငန်းခွဲရွေးချယ်ခြင်းအတွက် အရည်အသွေးမညီညွတ်သော အကျဉ်းချုပ်ချုပ်ဆိုချက်များ (CF/TF) နှင့် အကျဉ်းချုပ်ချုပ်ဆိုချက်များ (TPIC) သို့မဟုတ် အကျဉ်းချုပ်ချုပ်ဆိုချက်များ (CF) မှ အကျဉ်းချုပ်ချုပ်ဆိုချက်များ (MIS) သို့မဟုတ် အကျဉ်းချုပ်ချုပ်ဆိုချက်များ (ယနေ့စွဲစီမံကိန်းလုပ်ငန်းခွဲ) မဟုတ်နိုင်သော ကျေးရွာအုပ်စုများကို ရွေးချယ်ခြင်း

ကျေးရွာအုပ်စုအမျိုးအမည် - ကျေးရွာအုပ်စု

ရက်စွဲ - ၂၀၂၃.၀၅.၀၅

ရွေးချယ်ရန်အတွက် နေရာ - ကျေးရွာအုပ်စု

ကျေးရွာအုပ်စုအမည်	အောက်ဖွဲ့စည်းပုံ	အပိုင်အတာ	မိန့်ပုံဆိုင်ကိရိတ်အကျဉ်းချုပ်ချုပ်ဆိုချက်များ	အထိရောက်မှု	မိန့်ပုံဆိုင်ကိရိတ်			စုစုပေါင်း
					စီမံကိန်းထည့်ဝင်မှု	ကျေးရွာထည့်ဝင်မှု	အခြားထည့်ဝင်မှု (မော်ဂျူမီ) ထည့်ဝင်မှု   အပိုင်/အခွဲ	
ကျေးရွာအုပ်စု	ကျေးရွာအုပ်စု	1000 x 12 x 6		၀ ကျား ၀ ဝ အကျား+ ဝ	16000000/-			16000000/-
ကျေးရွာအုပ်စု	ကျေးရွာအုပ်စု	3000 x 10 x 6		၀ ကျား ၀ ဝ အကျား+ ဝ	39933333/- 39121622/-	69248888/-		32121690/- (ကျေးရွာ - က)
ကျေးရွာအုပ်စု	ကျေးရွာအုပ်စု	60' x 30' x 12'		၀ ကျား ၀ ဝ အကျား+ ဝ	83750000/-			83750000/- (ကျေးရွာ - က)
ကျေးရွာအုပ်စု	ကျေးရွာအုပ်စု	60' x 30' x 12'		၀ ကျား ၀ ဝ အကျား+ ဝ	84750000/-			84750000/- (ကျေးရွာ - က)
ကျေးရွာအုပ်စု	ကျေးရွာအုပ်စု	120' x 10' x 12'		၀ ကျား ၀ ဝ အကျား+ ဝ	114750000/-			114750000/- (ကျေးရွာ - က)
				၀ ကျား ၀ ဝ အကျား+ ဝ				
				၀ ကျား ၀ ဝ အကျား+ ဝ				
				၀ ကျား ၀ ဝ အကျား+ ဝ				
				၀ ကျား ၀ ဝ အကျား+ ဝ				
				၀ ကျား ၀ ဝ အကျား+ ဝ				

ကျေးရွာအုပ်စုစီမံကိန်းလုပ်ငန်းခွဲရွေးချယ်ခြင်း အတွက် လက်မှတ် \_\_\_\_\_ ရက်စွဲ \_\_\_\_\_





දින 10 ක් ක්‍රීඩා ප්‍රභූත වැඩසටහනක් සැලසීම සඳහා - 1000 කට  
 අවශ්‍ය වේ - 10000

දින 10 ක් ක්‍රීඩා ප්‍රභූත වැඩසටහනක් සැලසීම සඳහා - 1000 කට  
 අවශ්‍ය වේ - 10000

සෞඛ්‍ය සහ ක්‍රීඩා වැඩසටහනක් සැලසීම සඳහා - 1000 කට  
 අවශ්‍ය වේ - 10000

සෞඛ්‍ය සහ ක්‍රීඩා වැඩසටහනක් සැලසීම සඳහා - 1000 කට  
 අවශ්‍ය වේ - 10000

- මුදල් = 73
- විදුලි = 163
- විදුලි = 236

**“ වැඩසටහන ”**

සෞඛ්‍ය සහ ක්‍රීඩා වැඩසටහනක් සැලසීම සඳහා - 1000 කට  
 අවශ්‍ය වේ - 10000

**“ වැඩසටහන ”**

සෞඛ්‍ය සහ ක්‍රීඩා වැඩසටහනක් සැලසීම සඳහා - 1000 කට  
 අවශ්‍ය වේ - 10000

**“ වැඩසටහන ”**

සෞඛ්‍ය සහ ක්‍රීඩා වැඩසටහනක් සැලසීම සඳහා - 1000 කට  
 අවශ්‍ය වේ - 10000

**“ වැඩසටහන ”**

සෞඛ්‍ය සහ ක්‍රීඩා වැඩසටහනක් සැලසීම සඳහා - 1000 කට  
 අවශ්‍ය වේ - 10000

සෞඛ්‍ය සහ ක්‍රීඩා වැඩසටහනක් සැලසීම සඳහා - 1000 කට  
 අවශ්‍ය වේ - 10000

සෞඛ්‍ය සහ ක්‍රීඩා වැඩසටහනක් සැලසීම සඳහා - 1000 කට  
 අවශ්‍ය වේ - 10000

