

ပြည်ထောင်စုသမ္မတမြန်မာနိုင်ငံတော်အစိုးရ  
စိုက်ပျိုးရေး၊ မွေးမြူရေးနှင့် ဆည်မြောင်းဝန်ကြီးဌာန  
ကျေးလက်ဒေသဖွံ့ဖြိုးတိုးတက်ရေးဦးစီးဌာန

ကျွန်းစုမြို့နယ်



**လူထုပဟိုပြုစီမံကိန်း**  
**National Community Driven Development Project**  
**(NCDDP)**



**ကျေးရွာဖွံ့ဖြိုးရေး အစီအစဉ်**  
**Village Development Plan (VDP)**

ပသျှူးချောင်းကျေးရွာ၊ ကံမော်ကျေးရွာအုပ်စု

မာတိကာ

စဉ်	အကြောင်းအရာ	စာမျက်နှာ
၁	ကျွန်းစုမြို့နယ်မြေပုံ	၁
၂	ကျေးရွာအုပ်စုမြေပုံ	၂
၃	ကျေးရွာအုပ်စုတွင် ပါဝင်သောကျေးရွာများစာရင်း	၃
၄	လူထုပူးပေါင်းပါဝင်သော ဆန်းစစ်ခြင်းနှင့် အကဲဖြတ်ခြင်း လုပ်ငန်းစဉ်	၃
၅	ကျေးရွာသမိုင်းကြောင်း	၄
၆	လူမှုနှင့် အရင်းအမြစ်ပြမြေပုံ	၅
၇	လူမှုနှင့် အရင်းအမြစ်ပြမြေပုံအပေါ် သုံးသပ်ချက်	၆
၈	ရာသီခွင်ပြပြက္ခဒိန်	၇
၉	ရာသီခွင်ပြပြက္ခဒိန်အပေါ် သုံးသပ်ချက်	၈
၁၀	အဖွဲ့အစည်းချိတ်ဆက်ပြမြေပုံ	၉
၁၁	အဖွဲ့အစည်းချိတ်ဆက်ပြမြေပုံအပေါ် သုံးသပ်ချက်	၁၀
၁၂	ပြဿနာသစ်ပင်များ	၁၁
၁၃	ပင့်ကူအိမ်မြေပုံ	၁၃
၁၄	ပင့်ကူအိမ်မြေပုံအပေါ် သုံးသပ်ချက်	၁၄
၁၅	ထိခိုက်လွယ်အုပ်စုကိုသုံးသပ်ခြင်းဇယား	၁၅
၁၆	ထိခိုက်လွယ်အုပ်စုကိုသုံးသပ်ခြင်းဇယားအပေါ် သုံးသပ်ချက်	၁၆
၁၇	ပိုင်ဆိုင်မှုစိစစ်ခြင်း	၁၇
၁၈	ပိုင်ဆိုင်မှုစိစစ်ခြင်း အပေါ် သုံးသပ်ချက်များ	၁၈
၁၉	ကျေးရွာမျှော်မှန်းချက်များ	၁၉
၂၀	ကျေးရွာမှအဆိုပြုသောစီမံကိန်းလုပ်ငန်းခွဲများ	၂၀
၂၁	ကျေးရွာအခြေခံအချက်အလက်များ (ပုံစံ - ၈ - ၁)	၂၃
၂၂	စီမံကိန်းစက်ဝန်းအချိန်ဇယား (ပုံစံ ၈-၂)	၂၆
၂၃	ကျေးရွာဖွံ့ဖြိုးရေး ဦးစားပေး အစီအစဉ် (ပုံစံ ၈-၃)	၂၇
၂၄	ကျေးရွာအုပ်စုစီမံကိန်းလုပ်ငန်းခွဲရွေးချယ်ခြင်း (ပုံစံ ၈-၄)	၃၀
၂၅	အစည်းအဝေးမှတ်တမ်းများ	၃၁
၂၆	ကဏ္ဍအလိုက် ဖွံ့ဖြိုးရေး ဦးစားပေးလုပ်ငန်းများ	၃၆

# ကျွန်းစုမြို့နယ်အခြေပြမြေပုံ

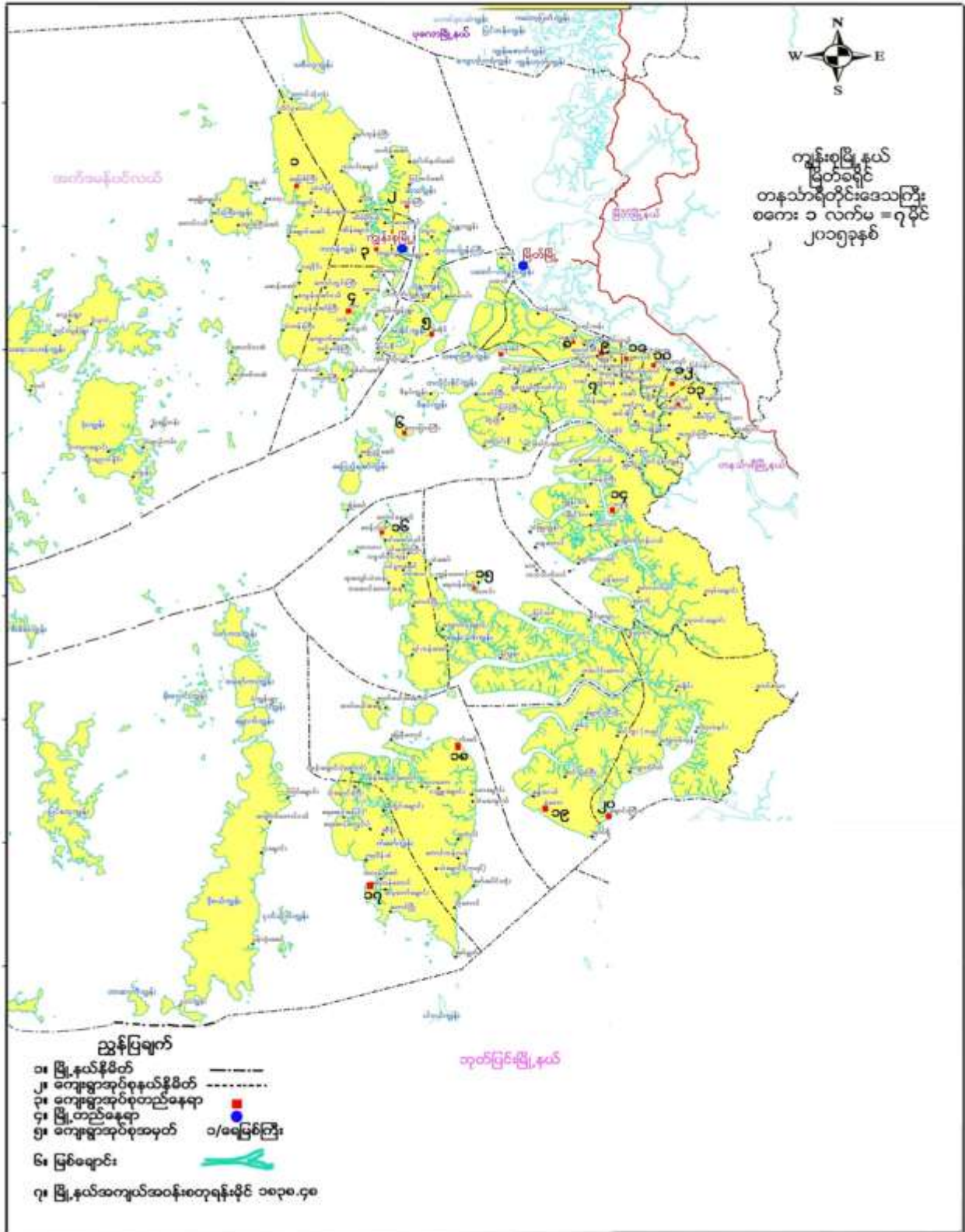

### ကျေးရွာအုပ်စုမြေပုံ

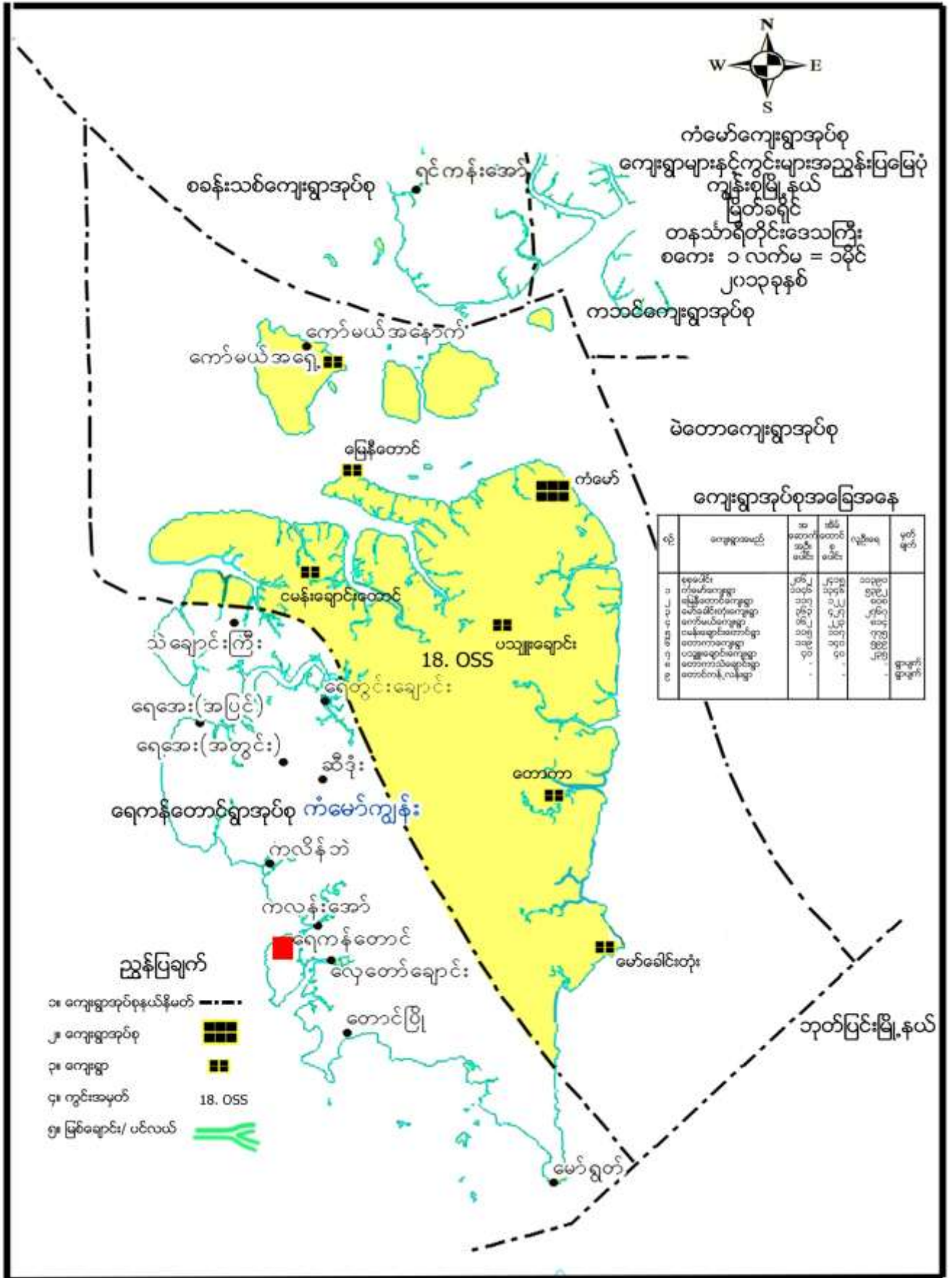

ကျေးရွာအုပ်စုအတွင်းပါဝင်သော ကျေးရွာများ

- ၁ - ကံမော်ကျေးရွာ
- ၂ - ကော်မယ်ရှေ့ကျေးရွာ
- ၃ - ကော်မယ်နောက်ကျေးရွာ
- ၄ - မြေနီတောင်ကျေးရွာ
- ၅ - ငမန်းချောင်းတောင်ကျေးရွာ
- ၆ - ဘိုတောင်ကျေးရွာ
- ၇ - ပသျှူးချောင်းကျေးရွာ
- ၈ - မော်ခေါင်းတုံးကျေးရွာ
- ၉ - တောကာကျေးရွာ

လူထုပူးပေါင်းပါဝင်သော လူမှုဆန်းစစ်ခြင်းနှင့် အကဲဖြတ်ခြင်း လုပ်ငန်းစဉ် (PSA/PRA) အကျဉ်းချုပ်

စဉ်	အသုံးပြုခဲ့သော PRA Tool များ
၁	ကျေးရွာသမိုင်းကြောင်း
၂	လူမှုနှင့်အရင်းအမြစ်ပြမြေပုံ
၃	ရာသီခွင်ပြ ပြက္ခဒိန်
၄	အဖွဲ့အစည်းချိတ်ဆက်မှုပြမြေပုံ
၅	ပြဿနာသစ်ပင် (၁)
၆	ပြဿနာသစ်ပင် (၂)
၇	ထိခိုက်လွယ်အုပ်စုကိုသုံးသပ်ခြင်းဇယား
၈	ပိုင်ဆိုင်မှုစစ်ခြင်း
၉	ပင့်ကူအိမ်မြေပုံ



ကျေးရွာသမိုင်းကြောင်း

ခုနှစ်	အကြောင်းအရာ	ဧကပိုင်ဆိုင်သူ	အကျိုးရလဒ်
	<p>ကျေးရွာ - ပညားရွာစား            အုပ်စု - ကမော်            ၈၇၆ - ၆၆၂</p> <p style="text-align: center;">(၂)</p> <p style="text-align: center;">ကျေးရွာသမိုင်းကြောင်း</p> <p style="text-align: right;">ဝါထောင်စွဲစွဲသူ            ၈၇၆ - ၆၆၂ / ၁ - ၆            ဦးဖိုးစိုး</p>		
	<p>- ပညားရွာကျေးရွာအား ရွာတိုများ မဝင်မှီအချိန်က တည်းက ဦးဘိုကြိုင်၊ ဦးဖိုးစွယ်၊ ဦးဖိုးခွင် တို့မှ စတင်ထူထောင်ခဲ့ပါသည်။</p> <p>- ထိုအိမ်ထောင် (၇) ဝေမှတစ်ဆင့် သားစဉ်မြေးဆက် ကျွန်းဂေ့တို့မှာ များပြားလာခဲ့ပါသည်။</p> <p>- ပညားရွာစား၏ အရှင်အဖေမှာ 'ကန်သရင်း' ဟု အမည်တွင်ခဲ့ပြီး ကန်သရင်းရွာ၏ ရွာစားနှင့် ပိုကျောင်းများ ပေါများပါသဖြင့် ပညားရွာ ကျွန်းဂေ့များမှ ကျေးရွာပတ်ဝန်းကျင်ရှိ ရွာစားစပ်ဒ်တည်းခိုနေထိုင်ရာမှ ပညားရွာစားဟု အမည်တွင်ခဲ့ပါသည်။</p>	မိသားစု (၃) ဝေ	
၂၀၁၃	<p>- ကောင်းယား၊ လယ်၊ ဥယျာဉ်များမှာ အဓိကအသက်မွေးဝမ်းကျောင်းများ ဖြစ်ပြီး ယခုကလေးတွင် ကျွန်းဂေ့များကို လုပ်ကိုင်နေကြပါသည်။</p> <p>- စာသင်ကျောင်း စတင်ဖွဲ့စည်းခဲ့ပါသည်။</p>	ကျောင်းယား / သူများ ၁၇၇ / ၁၀ များ	ကျောင်းရွာ ပညာသင် ဇာတိမြို့စား
၂၀၁၃ - ၁၄	- ကျေးရွာအုပ်စု ဦးစီးဌာနမှ ချုပ်ကိုင်ပြီး စတင်ဖွဲ့စည်းခဲ့ပါသည်။	ကျွန်းဂေ့	ကျေးရွာအုပ်စု ဦးစီးဌာနမှ ချုပ်ကိုင်ပြီး စတင်ဖွဲ့စည်းခဲ့ပါသည်။
၂၀၁၄ - ၁၅	- ကျေးရွာအုပ်စု ဦးစီးဌာနမှ ချုပ်ကိုင်ပြီး စတင်ဖွဲ့စည်းခဲ့ပါသည်။	ကျွန်းဂေ့	ကျေးရွာအုပ်စု ဦးစီးဌာနမှ ချုပ်ကိုင်ပြီး စတင်ဖွဲ့စည်းခဲ့ပါသည်။
၂၀၁၅ - ၁၆	- ကျေးရွာအုပ်စု ဦးစီးဌာနမှ ချုပ်ကိုင်ပြီး စတင်ဖွဲ့စည်းခဲ့ပါသည်။	ကျွန်းဂေ့	ကျေးရွာအုပ်စု ဦးစီးဌာနမှ ချုပ်ကိုင်ပြီး စတင်ဖွဲ့စည်းခဲ့ပါသည်။

လူမှုနှင့် အရင်းအမြစ်ပြုပြင်ခြင်း

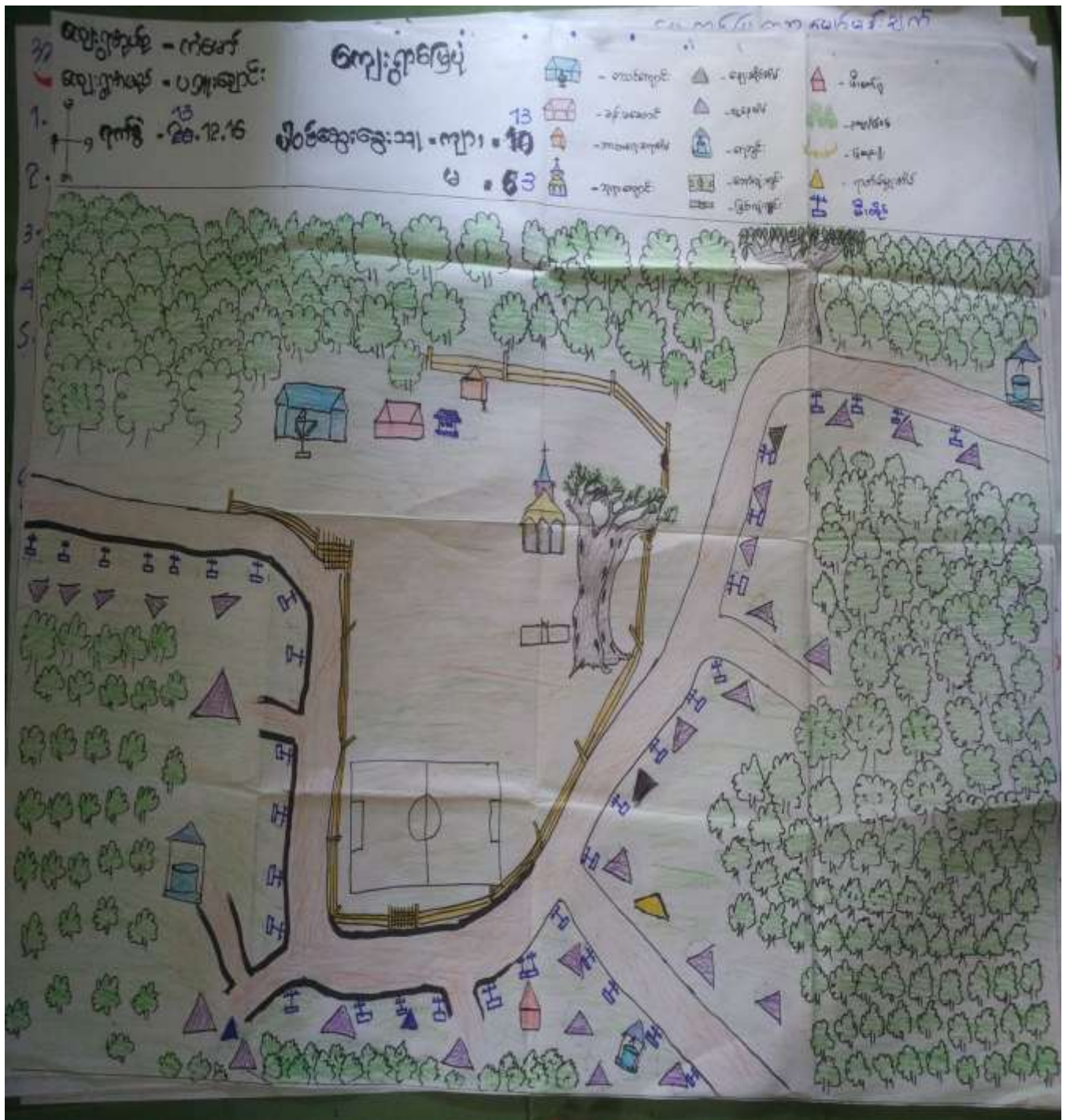

လူမှုနှင့်အရင်းအမြစ်ပြုပြင်ဆင်ခြင်ပေးသည့်သင်ရက်

ယူမူ နှင့် အရင်းအမြစ်ပြုပြင်ခြင်း

(ဆွေးနွေးချက် နှင့် ဆုံးသပ်ချက်)

ပြည်ထောင်စုအဖွဲ့ဝင်များ

- ဥပမာအားဖြင့်၊ တောင်ယာ၊ လယ်ယာ လုပ်ငန်းကို မှီခိုပြီး အသက်မွေးဝမ်းကြောင်း ပြုကြသည်။
- ရေ နှင့် မီးကို အလုံအလောက် ရရှိသည်။
- ကံစော်ကျေးဇူး နှင့် သွားလာရ အဆင်ပြေစေရန်အတွက် ကျန်းမာရေးကို လက်လမ်း အမှီတူသင်တန်းပေးခြင်း။
- ကျေးဇူးတင်စွာ သတိပြု အချက်အခြားကြောင်းကို တွင်မည်ရှိသော အခြေအနေအထား အန္တရာယ်ကို ကာကွယ်နိုင်ခြင်း။
- ဆက်သွယ်ရေးကောင်းမွန်ခြင်း။



# ရာသီခွင်ပြ ပြက္ခဒိန်

ရေချိုးရက်စွဲ - ကံမော်  
 ရေချိုးရက်စွဲ - ပသျှူးဘောင်း  
 ကက်စီ - 28.12.16

## ရာသီခွင်ပြဇယား

၀၇၀၆ဆွေးရွေးသူ  
 ကျား - 26 / ပ. 103  
 ဦးစောဝင်းဆွေးရွေးသူ ဦးဖြူညိုစိုး

လများ အထွက်အကွက်	မတ်	ဧပြီ	မေ	ဇွန်	ဇူလိုင်	ဇူလိုင်	စက်တင်ဘာ	အောက်တိုဘာ	နိုဝင်ဘာ	ဇန်နဝါရီ	ဖေဖော်ဝါရီ	မတ်
ရာသီဥတု												
ပွဲလမ်းသဘင်	ပါဏားပွဲ	မယ်မော်ပွဲ	-	မိဘယုဂ	မယ်မော်သစ်ပွဲ မိမိမောင်မောင်ပွဲ	-	-	အစိုးပွဲ	Christus	ကရစ်ပွဲသစ်	-	ရွာပွဲ
အလုပ်အကိုင်	ကော်မတီ	မိမိစိုက်	မိမိပျော် ကော်မတီ	ခဏအလုပ်		ဦးပျော်အလုပ်	ဦးပျော်အလုပ်	မိမိစိုက်	မိမိစိုက်	မိမိစိုက်	မိမိစိုက်	မိမိစိုက်
ဝင်ငွေ	ပျား	ပုည	အသစ်အတင်	အသစ်အတင်	အသစ်အတင်	အသစ်အတင်	အသစ်အတင်	အသစ်အတင်	အသစ်အတင်	အသစ်အတင်	အသစ်အတင်	ပျား
ထွက်ငွေ	အသစ်အတင်	ပျား	ပုည	အသစ်အတင်	အသစ်အတင်	အသစ်အတင်	အသစ်အတင်	အသစ်အတင်	အသစ်အတင်	အသစ်အတင်	အသစ်အတင်	ပျား
ကုန်ပစ္စည်းများ	အပျားထု	မိမိစိုက် မိမိပျော်	အစားမိ အစားမိ	ပျော်ပျော် ပျော်ပျော်	ပျော်ပျော် ပျော်ပျော်	မိမိပျော် ပျော်ပျော်	မိမိပျော် ပျော်ပျော်	အသစ်အတင် အသစ်အတင်	အသစ်အတင် အသစ်အတင်	အသစ်အတင် အသစ်အတင်	အသစ်အတင် အသစ်အတင်	မိမိစိုက် မိမိစိုက်
ရေအရိယ	ရေအရိယ	ရေအရိယ	ရေအရိယ	ရေအရိယ	ရေအရိယ	ရေအရိယ	ရေအရိယ	ရေအရိယ	ရေအရိယ	ရေအရိယ	ရေအရိယ	ရေအရိယ
မီးအရိယ												
အားလပ်ရက်	Sunday	Sunday	မနေ့	မနေ့	မနေ့	မနေ့	မနေ့	မနေ့	မနေ့	မနေ့	မနေ့	မနေ့
ဒေသထွက်ကုန်	ပျား		မိမိပျော် ကော်မတီ	မိမိပျော် ကော်မတီ	မိမိပျော် ကော်မတီ	မိမိပျော် ကော်မတီ	မိမိပျော် ကော်မတီ	မိမိပျော် ကော်မတီ	မိမိပျော် ကော်မတီ	မိမိပျော် ကော်မတီ	မိမိပျော် ကော်မတီ	မိမိပျော် ကော်မတီ

ရာသီခွင်ပြ ပြက္ခဒိန် အပေါ်သုံးသပ်ချက်

ရာသီခွင် ပြုစုပေး:

(အေးနွေး ချက်နှင့် သုံးသပ်ခြင်း)

- ကျေးဇူးတင် ပြုစုပေးခြင်းနှင့် လယ်ယာလုပ်ငန်းကို အစီအစဉ်ကိုင်ကြည့်ပါ။
- ပွဲတော်များ၊ ဖြစ်တန်းချိုး၊ စတင် ပါဝင်မှု၊ ပွဲ၊ ကျန်းမာရေး ပတ်ဝန်းကျင်များ၊ နှင့် နတ်တော်လွင် ခရစ်စမတ် ပွဲနှင့် ဖြစ်တန်းစွာ ကျင့် နှစ်သစ်လျှောက် ပွဲတော်များ ကျင်းပကြပါ။
- စစ်ပြုလုပ်၊ ခရစ်ယာန် အာသာကို စိုက်ပျိုးရေး ကြိုးပမ်းအလုပ် ပွဲတော်များ ကျင်းပကြပါ။
- တန်းချိုး လွင်ဝင်နေ့များ တတ်မြတ်၊ စစ်ခြား၊ လျှောက်၊ တွင်ဝင်နေ့ အား အတင်အာရုံရှိပါ။
- ပွဲတော် ရှိသော ရာသီများတွင် ထွက်ပေး၊ တတ်ပါသည်။
- ရေကို အလုံအလောက် ရရှိခြင်း၊ မီး၊ အလုံအလောက် ရရှိခြင်း။
- ဆန်၊ တန်ခိုးနှင့် နေ့များ၊ စည်အား၊ လုပ်ရက်များ၊ ဖြစ်မြောက်၊ ရာသီပေါ်သီးနှံများ လည်ထွက်ရှိပါသည်။

### အဖွဲ့အစည်းချိတ်ဆက်မှုပြမြေပုံ



အဖွဲ့အစည်းချိတ်ဆက်ပြ မြေပုံအပေါ် သုံးသပ်ချက်

အဖွဲ့အစည်း ချိတ်ဆက်မှုဖြေဟာ

(ဆွေ နွေ ချက်နှင့် ဆန် စက် ခြင်း)

- ကျေးရွာ ရှိ အုပ်ချုပ်ရေး အဖွဲ့ သည် ကျေးရွာတွင် အခြား အဖွဲ့အစည်း များ နှင့် ချိတ်ဆက်ပြီး ဖွံ့ဖြိုး ရေး အတွက် လုပ်ဆောင်ခြင်း ၊ အစည်းအဝေး များ ဝေး ယူခြင်း ၊ ကိုယ်တိုင် ပူးပေါင်းဆောင်ရွက် မှု များ လုပ်ဆောင်သည်။
- လူငယ်အဖွဲ့ ၊ အစည်းအုပ်အဖွဲ့ ၊ မိခင်အဖွဲ့ ၊ ရုပ်စိုရုပ်ဖ ၊ ဂေါပကအဖွဲ့ ၊ ငှက်စိုက်ရေးအဖွဲ့ ၊ ကျောင်းကော်ပတီအဖွဲ့ ၊ များ သည်ကျေးရွာအတွင်း သာရေး နာရေး ၊ စာအားရေး များ တွင် အဓိက လုပ်ဆောင်ကြသည်။
- မိခင်အဖွဲ့ နှင့် ရွာတွင်း ကျေးဇူးအဖွဲ့ များ သည် အပျို သမီးအဖွဲ့ များ ဖြစ် သည်။

ပြဿနာသစ်ပင်များ





ပင့်ကူအိမ်မြေပုံ

ပညာရေးအဖွဲ့အစည်း  
ကံ့မော်ကုန်း

ပင့်ကူအိမ်ပြုစုသူ

18-12-2016  
ကျား - 11, ၀ - 13  
ဒေါ်အောင်စွမ်း၊ ဒေါ်ခင်အေး၊ ဒေါ်ခင်အေး

*Handwritten name on a yellow sticker*

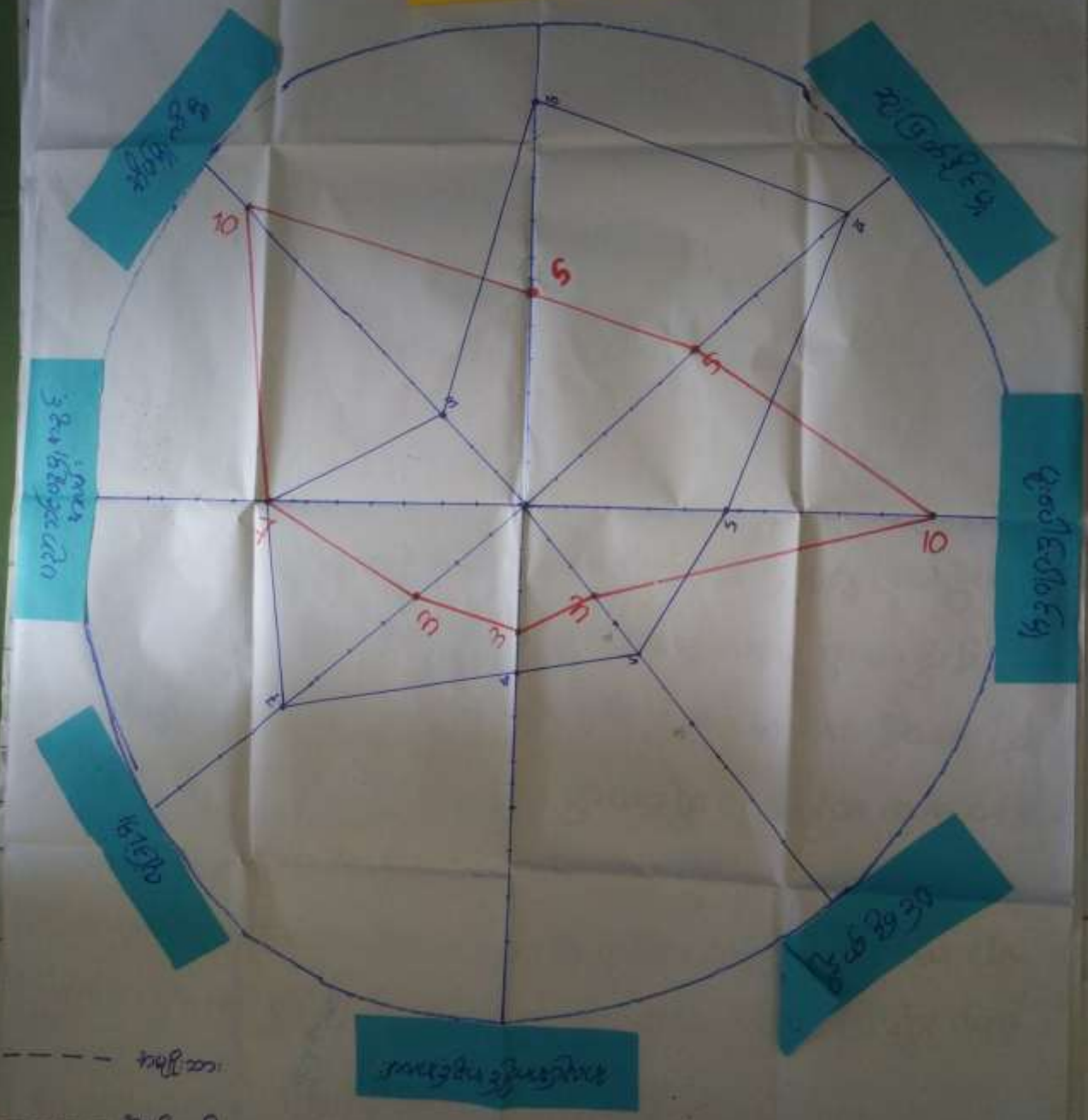

အရှေ့ဘက်  
အနောက်ဘက်

ပင့်ကူအိမ်မြေပုံအပေါ်သုံးသက်ချက်

ပင့်ကူအိမ် ပြု ဖြေပုံ

(ဆုံးအပ်ချက် နှင့် ဆွေးနွေးချက်)

- အမျိုး သမီး များ သည် လုံခြုံ ခြင်း၊ ဦးဆောင် ခြင်း၊ ဆုံးဖြတ်ချက်ချ နိုင် ခြင်း၊ ဝေငွေ ဂွာ နိုင် ခြင်း တို့တွင် အား နည်း နေ သည် ကို တွေ့ ရ သည်။
- ပူးပေါင်း ပါဝင် ခြင်း နှင့် အိမ် ခြင်း ကိစ္စ တို့တွင် အမျိုး သမီး များ က အားကောင်း ဖြစ် ပညာ သင်ယူ ခြင်း အခွင့်အလမ်း တွင် အမျိုး သား အမျိုး သမီး တို့က ပညာ သင်ယူ နိုင်ခြင်း။
- ဝေငွေ ဂွာ နိုင် ခြင်း တွင် အမျိုး သမီး များ နည်း နေ ခြင်း မှာ အိမ် ခြင်း ကိစ္စ များ တွင် သာ အချိန် တို နေ ခြင်း ဖြစ် ဖြစ် သည်။
- ထို ဖြစ်ရပ် အမျိုး သမီး တို့ နှစ် ဝက် ဖြစ် တော် လာ ရောင်း အမျိုး သား များ အခွင့်အလမ်း ပေး ခြင်း ၊ လက် ခမ်း ခေါ် ယူ ခြင်း များ ဆွေး နှေး ခဲ့ ပါ သည်။



ထိခိုက်လွယ်အုပ်စုကိုသုံးသပ်ခြင်းဇယား

ကျေးရွာ - ပသျှူးချောင်း  
 အုပ်စု - ကံမော်  
 ရက်စွဲ - ၂၀.၁၂.၁၆

ထိခိုက်လွယ်သောအုပ်စုကို သုံးသပ်ခြင်းဇယား

အစီအစဉ်အမှတ် - ၇ / မ-၁၉

စဉ်	အုပ်စု	အန္တရာယ်ကိစ္စရပ်	အိမ်အရေအတွက်	အခြားအန္တရာယ်
၁	ချမ်းသာသောအုပ်စု	ဥယျာဉ်ခြံ ၊ ဆိုင်ကယ် ၊ ပျဉ်ဆောင်အိမ် ၊ ဖုန်း ၊ တီဇွဲ ၊ မဟောင်း ၊ ပျေးဆိုင်	၅	ဥယျာဉ်ကြီးကြီး ၊ သီးနှံထွက်နှုန်း ကောင်းသောကြောင့်
၂	မြေလည်သောအုပ်စု	ဥယျာဉ်ခြံ ၊ ကယ် ၊ ကောင်းယာ ၊ ပျဉ်ဆောင်အိမ်	၂၁	သီးနှံများ ကောင်းမြင့် ရှင်သန်သောကြောင့်
၃	မမြေလည်သောအုပ်စု	ဥယျာဉ်ခြံ ၊ ကောင်းယာ ထူရှ်အိမ် ၊ ဝိုင်းကန်အိမ် ဂဏန်းချပ် ၊	၃၀	သီးနှံများ မကောင်းမြင့် သစ်ပင် ခြံစားသောကြောင့်

ထိခိုက်လွယ်အုပ်စုကို သုံးသပ်ခြင်း ဇယားအပေါ် သုံးသပ်ချက်

ထိခိုက်လွယ်အုပ်စုကို သုံးသပ်ချက်ဇယား

(ဆွေးနွေးချက်နှင့် သုံးသပ်ချက်)

- ကျေးဇူးတင် မပြေလည်သော အုပ်စုသည် အများစု ဖြစ်သည်။
- မပြေလည်ရခြင်း မှာ ခိုက်ပျိုးရေ နည်း ခနစ်များ ဝင်ရိုး ခြင်း၊  
ကြောင့် သိန္နဲများ မအောင်မြင်ခြင်း ၊ သစ်ပင်များ မြဲစားခြင်း  
တို့ကြောင့် ဖြစ်သည်။
- မပြေလည်သော အုပ်စုများတွင် ကိုယ်ပိုင် အလုပ်များ ဝင်ရိုး ခြင်း တို့  
ကြောင့် ဖြစ်သည်။
- မပြေလည်သော အုပ်စုများကို ဦးစားပေး ဖြီသူတို့၏ အစီအစဉ်  
အပ်ချက်များ ၊ ကျေးဇူး ဖွံ့ဖြိုး ဖွံ့ဖြိုး အစီအစဉ်များကို အစီအစဉ်  
ရေးဆွဲခဲ့သည်။

အုပ်စု - ဝင်ရိုး

အုပ်စု - ဝင်ရိုး



ပိုင်ဆိုင်မှုစိစစ်ခြင်းအပေါ် သုံးသပ်ချက်

ပိုင်ဆိုင်မှု ဖြစ်ပေါ်ရေး

(ဆွေးနွေးချက် နှင့် သုံးသပ်ချက်)

- ချေးဆိုင်ကို အမျိုးသမီးများကပင် အသုံးပြုပြီး အမျိုးသမီးများက ထိန်းချုပ်ခြင်း။ ဖြစ်ပေါ်မှုကို အမျိုးသား၊ အမျိုးသမီးအသုံးပြုသော်လည်း အမျိုးသမီးများကပင် ထိန်းချုပ်ကြသည်။
- ဖြတ်ခက်၊ ဆန်ခက်၊ ဆိုင်ကပ်၊ မြက်ဖြတ်ခက်၊ ချွေ၊ ချွေ့များကို အမျိုးသားများ ထိန်းချုပ်ခြင်း၊ အသုံးပြုခြင်း။
- ဥယျာဉ်၊ လမ်း၊ တောင်ယာ၊ မီး၊ ဖုန်း၊ ရေ၊ စား၊ ဝက်များကို အမျိုးသား / သမီး အသုံးပြုခြင်း၊ အမျိုးသား / သမီး များ ထိန်းချုပ်ကြသည်။



ကျေးရွာမှအဆိုပြုသောပီပီကိန်းလုပ်ငန်းခွဲများ

အမျိုးသမီးများ အကဲဖြတ်ခြင်းဖြင့်သောကျေးရွာခွဲ (အိုးကျေးလုပ်ငန်း များ)

- ဆေးပေးခန်း
- ရွာချင်းဆက်သွယ်ရေး (ဝတ္ထုပစ္စည်းများ -> ကံပေး)
- ရေစုစုချေး ချေးငှား
- အိမ်တွင်း မျှော်စင် တန်း
- ကျန်းမာရေး ဆရာမ
- အလယ်တန်း စတင် ရှိ စေရောင်း
- စာကြည့်တိုက်
- ကျေးဇူးခံ တံတား
- စိုက်ပျိုးရေး နည်းပညာ
- ရေတွင်း မျှော်စင် ယာဇာ
- အများဆုံး အိမ်သာ

**အမျိုးအားများ တက်ပွဲအဆို (ပြုစောစော) မွှားပွဲ ဖြိုးကျေးလုပ်ငန်းများ**

1. ကျန်းမာရေး ဆေးပေးခန်း (ကျေး+မ)	8 ဖွတ်	5
2. ကျန်းမာရေး ဆေးပေးခန်း (ကျေး+မ)	8 ဖွတ်	4
3. ရေဖျော်ကျောင်း (ကျေး)	6 ဖွတ်	7
4. ရွာတွင်းလမ်း (ကျေး)	11 ဖွတ်	2
5. ကျေးစိမ်းတံတား (ကျေး+မ)	11 ဖွတ်	1
6. ယင်းဆွဲအိမ်သာ (ကျေး+မ)	7 ဖွတ်	6
7. စိုက်ပျိုးရေး၊ မွေးမြူရေး နည်းပညာဆိုင်ရာ (ကျေး+မ)	2 ဖွတ်	11
8. ချေးငွေလုပ်ငန်း (ကျေး+မ)	4 ဖွတ်	9
9. မွှားပွဲအဆို (ကျေး+မ)	11 ဖွတ်	3
10. အိမ်တွင်းမှောင်တန်း (မ)	3 ဖွတ်	10
11. အဆိုရန်လမ်းတန်းကျောင်း (မ)	1 ဖွတ်	12
12. အကြွေစိုက် (မ)	1 ဖွတ်	13
13. ကျေးတွင်းမှ ကျေးလက်အဖွဲ့ (မ)	5 ဖွတ်	8

	(၁) မြေ	(၂) ရေ	(၃) အခြေခံ	(၄) အခြေခံ	(၅) အခြေခံ	(၆) အခြေခံ	(၇) အခြေခံ	(၈) အခြေခံ	(၉) အခြေခံ	(၁၀) အခြေခံ	(၁၁) အခြေခံ	(၁၂) အခြေခံ
(၁) မြေ	✓	✓	✓	✓	✓	✓	✓	✓	✓	✓	✓	✓
(၂) ရေ	✓	✓	✓	✓	✓	✓	✓	✓	✓	✓	✓	✓
(၃) အခြေခံ	✓	✓	✓	✓	✓	✓	✓	✓	✓	✓	✓	✓
(၄) အခြေခံ	✓	✓	✓	✓	✓	✓	✓	✓	✓	✓	✓	✓
(၅) အခြေခံ	✓	✓	✓	✓	✓	✓	✓	✓	✓	✓	✓	✓
(၆) အခြေခံ	✓	✓	✓	✓	✓	✓	✓	✓	✓	✓	✓	✓
(၇) အခြေခံ	✓	✓	✓	✓	✓	✓	✓	✓	✓	✓	✓	✓
(၈) အခြေခံ	✓	✓	✓	✓	✓	✓	✓	✓	✓	✓	✓	✓
(၉) အခြေခံ	✓	✓	✓	✓	✓	✓	✓	✓	✓	✓	✓	✓
(၁၀) အခြေခံ	✓	✓	✓	✓	✓	✓	✓	✓	✓	✓	✓	✓
(၁၁) အခြေခံ	✓	✓	✓	✓	✓	✓	✓	✓	✓	✓	✓	✓
(၁၂) အခြေခံ	✓	✓	✓	✓	✓	✓	✓	✓	✓	✓	✓	✓

၁. မြေအခြေခံ
၂. ရေအခြေခံ
၃. အခြေခံ
၄. အခြေခံ
၅. အခြေခံ
၆. အခြေခံ
၇. အခြေခံ
၈. အခြေခံ
၉. အခြေခံ
၁၀. အခြေခံ
၁၁. အခြေခံ
၁၂. အခြေခံ
၁၃. အခြေခံ



ကျေးရွာ အခြေခံ အချက်အလက်များ (ပုံစံ - ၈ - ၁)



ပုံစံ-၁ ကျေးရွာအခြေခံအချက်အလက်များ (Form PC 1)

လက်ညှိုးရွက်/ ကျေးရွာတစ်ရွာသို့ ပထမဆုံး ဖိတ်သက်ခေါ်သွားရောက်သောအခါ လူထုစည်းရုံးရေးမှူးသည် စေ့  
ရွာခေါင်းဆောင်များအားကျေးရွာအချက်အလက်များကိုပေးအောင်ပေးရမည့်အခါ စိတ်ချရသည့်ကျေးရွာအချက်အလက်များကိုစီမံကိန်းဖိတ်သက်ခေါ်  
ရမည့်အလေ့အထကိုဖော်ပြရမည်။ ဖိတ်သက်ခေါ်ရမည့်အခါတွင် လူထုစည်းရုံးရေးမှူးသည် ကျေးရွာအချက်အလက်များအားစစ်စစ်  
ပြန်လှည့်စစ်ဆေးပြီးနောက်တွင် လူထုစည်းရုံးရေးမှူးမှ သတ်မှတ်အချက်အလက်ထံသို့ Tablets မှတစ်ဆင့်  
ဖြည့်သွင်းရမည်။

ကျေးရွာအုပ်ချုပ်ရေးမှူးအမည် (ကျေးရွာအုပ်ချုပ်ရေးမှူး)	ကျေးရွာအုပ်ချုပ်ရေးမှူး၏ဖုန်းနံပါတ်	လူထုစည်းရုံးရေးမှူးအမည်
ဦးစောစွန်း	၀၇-၄၇၇၄၃၀၃၅	ဦးစောစောစော
ပြည်နယ်တိုင်းစေတနာ့သင်တန်းတိုင်းစေတနာ့ကြီး	မြို့နယ်ကျွန်းစု	ကျေးရွာ
	ကံဇော	၁၁၂၂၂:၆၅၅၆

လူဦးရေ လူမျိုးစု	အိမ်ထောင်စုအရေအတွက်	ကိုးကွယ်သည့်ဘာသာ	အိမ်ထောင်စုအရေအတွက်
လူမျိုးစု (၁)-----	51	ဘာသာ(၁)-----	51
လူမျိုးစု (၂)-----		ဘာသာ(၂)-----	
လူမျိုးစုစုစု (၁၀၇၆.၁၂၃၄)	5	ဘာသာစုစုစု-----	5

	အမျိုးသား(အရေအတွက်)	အမျိုးသမီးအရေအတွက်
လူဦးရေ	198	224
အိမ်ထောင်စုစုစု	36	

လက်လှမ်းမီအသုံးပြုနိုင်သည့်အထောက်အပံ့များ

အထောက်အပံ့အကူအညီ	အမှတ် ခြင်းပါ	ကျန်းမာရေး	အမှတ် ခြင်းပါ	ဘာသာရေးအထောက်အပံ့	အမှတ် ခြင်းပါ
အထောက်အပံ့အကူအညီ	<input type="checkbox"/>	စေးရဲ	<input type="checkbox"/>	စေတီ	<input type="checkbox"/>
အထောက်အပံ့အကူအညီ	<input type="checkbox"/>	ကျန်းမာရေးဌာန	<input type="checkbox"/>	ဘုန်းကြီးကျောင်း	<input type="checkbox"/>
မှလထောက်အပံ့အကူအညီ	<input checked="" type="checkbox"/>	ကျန်းမာရေးဌာနခွဲ	<input type="checkbox"/>	ဟိန္ဒူဘုရားကျောင်း	<input type="checkbox"/>
မှလထောက်အပံ့အကူအညီ	<input type="checkbox"/>	စေးပေးခန်း	<input type="checkbox"/>	ရေပေးစက်	<input checked="" type="checkbox"/>
အခြား	<input type="checkbox"/>	အခြား	<input type="checkbox"/>	စင်္ကြံ	<input type="checkbox"/>
မှတ်စုတ်		မှတ်စုတ်		မှတ်စုတ်	



(၁) ကျွမ်းကျင်သူများမှတ်တမ်း ၊ ကေဘွဲ့တွင်နေထိုင်သော ဟိုမဟုတ် အခြားရွာမှလာရောက်သောကျွမ်းကျင်သူများ

(၁) ကျွမ်းကျင်သူ			(၂) ကျွမ်းကျင်သူ			(၃) ကျွမ်းကျင်သူ		
အမျိုးအမည်	ရွာတွင်နေထိုင်သူ	အခြားရွာမှလာသူ	အမျိုးအမည်	ရွာတွင်နေထိုင်သူ	အခြားရွာမှလာသူ	အမျိုးအမည်	ရွာတွင်နေထိုင်သူ	အခြားရွာမှလာသူ
မူလအိမ်ခြံမြေအများစု	<input checked="" type="checkbox"/>	<input checked="" type="checkbox"/>	အထူးစီမံ	<input type="checkbox"/>	<input type="checkbox"/>	လက်ထောက်	<input type="checkbox"/>	<input type="checkbox"/>
အသက်စာနိမ့်ခြေအများစု	<input type="checkbox"/>	<input type="checkbox"/>	လက်ထောက်ကျန်အားလုံး	<input type="checkbox"/>	<input type="checkbox"/>	ပန်ဆံ	<input type="checkbox"/>	<input type="checkbox"/>
အသက်စာနိမ့်ခြေအများစု	<input type="checkbox"/>	<input type="checkbox"/>	အထူးအင်အားမာရအားလုံး	<input type="checkbox"/>	<input type="checkbox"/>	လွှဲစစ်ဆိုင်ရာ	<input type="checkbox"/>	<input type="checkbox"/>
မူကြံအများစု	<input type="checkbox"/>	<input type="checkbox"/>	အထူးအင်အား	<input type="checkbox"/>	<input type="checkbox"/>	ခရိုင်ကွယ်သူ	<input type="checkbox"/>	<input type="checkbox"/>
အခြား	<input type="checkbox"/>	<input type="checkbox"/>	ပြည်သူ့ကျန်းမာရေးဝန်ထမ်း (၁) / (၂)	<input type="checkbox"/>	<input type="checkbox"/>	စက်ပြင်ဆရာ	<input type="checkbox"/>	<input type="checkbox"/>
စုစုပေါင်း			မှတ်ချက်			မှတ်ချက်		

(ဆ) ကေဘွဲ့အသုံးပြုမှုအစီအစဉ်အရ လမ်းအခြေအနေ / ကေဘွဲ့အစီအစဉ်အရ လမ်းအခြေအနေနှင့် ဆက်သွယ်ထားသော လမ်းအခြေအနေ (အောက်ဖော်ပြပါအတိုင်း)

ကေဘွဲ့အစီအစဉ်အရ လမ်းအခြေအနေ  
 ကေဘွဲ့အစီအစဉ်အရ လမ်းအခြေအနေ  
 ကေဘွဲ့အစီအစဉ်အရ လမ်းအခြေအနေ  
 ကေဘွဲ့အစီအစဉ်အရ လမ်းအခြေအနေ

- (၁) ကေဘွဲ့အစီအစဉ်အရ လမ်းအခြေအနေ
- (၁) ကေဘွဲ့အစီအစဉ်အရ လမ်းအခြေအနေ ဖြစ်ပေါ်လာသော အခက်အခဲများကို ဖြေရှင်းပေးနိုင်ပါသလား? ဝိုင်ဒါ
  - (၂) ဝိုင်ဒါလွှဲစစ်ဆိုင်ရာကို ပညာသင်ဆောင်ရွက်ပေးနိုင်ပါသလား? ဝိုင်ဒါ/မဝိုင်ဒါ
  - (၃) ဝိုင်ဒါလွှဲစစ်ဆိုင်ရာကို ဖြေရှင်းပေးနိုင်ပါသလား? ဝိုင်ဒါ/မဝိုင်ဒါ

- (၂) ဝိုင်ဒါလွှဲစစ်ဆိုင်ရာ
- (၁) ဝိုင်ဒါလွှဲစစ်ဆိုင်ရာကို ပညာသင်ဆောင်ရွက်ပေးနိုင်ပါသလား? ဝိုင်ဒါ/မဝိုင်ဒါ
  - (၂) ဝိုင်ဒါလွှဲစစ်ဆိုင်ရာကို ဖြေရှင်းပေးနိုင်ပါသလား? ဝိုင်ဒါ/မဝိုင်ဒါ

(ဆ) မတ်တပ်ဆင်ဆိုင်ရာသဘာဝအန္တရာယ် -  
 ကေဘွဲ့အစီအစဉ်အရ လမ်းအခြေအနေ ဖြစ်ပေါ်လာသော အခက်အခဲများကို ဖြေရှင်းပေးနိုင်ပါသလား  
 ဝိုင်ဒါ  ဝိုင်ဒါမရှိ  ဝိုင်ဒါမရှိ



(က) ကော့ရှာလတွင် ခွဲစည်းထားသော အဖွဲ့အစည်းများ

လူထုလက်ပြန်စီမံကိန်းမတိုင်မီ ဤကျေးရွာတွင် ကော့ရှာဖွဲ့ ဖြိုခွဲရာအတွက် အစိုးရ(သို့) ညွှန်ကြားမှုဦးစီးဌာနကော်မတီ(သို့) စီမံကိန်းတစ်ခုခုမှ ခွဲစည်းထားသည့် အဖွဲ့အစည်းများရှိပါသလား။

.....  
.....  
.....

ကော့ရှာခေါင်းဆောင်

အမည် ဦးကျော်ဖိုး

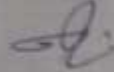
လက်မှတ်  ၀၄.၉ ၂၀. ၁၂. ၁၅

လူထုစည်းရုံးရေးမှူး

အမည် ဦးကျော်ကျော်

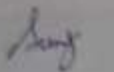
လက်မှတ်  ၀၄.၉ ၂၀. ၁၂. ၁၅

### စီမံကိန်းစက်ဝန်း အချိန်ဇယား (ပုံစံ - ၈ - ၂)

ပုံစံ - ၈ - ၂ - စီမံကိန်းစက်ဝန်းအချိန်ဇယား (PC 7)

ကယ်ညွှန်များ	သက်ဆိုင်ရာကုမ္ပဏီအစုအဖွဲ့၊ လက်ထောက်နှင့်ညွှန်ညွှန်ညွှန်ညွှန်	စီမံကိန်းစက်ဝန်းအစီအစဉ်အမျိုးအမည်
စတင်ရက်စွဲ/ရက်စွဲ	အစီအစဉ်	စီမံကိန်းစက်ဝန်းအစီအစဉ်အမျိုးအမည်
၁၄.၆	၁၉. ၁၂. ၂၀	စီမံကိန်းစက်ဝန်းအစီအစဉ်အမျိုးအမည်
ပြင်ဆင်ရက်စွဲ	စီမံကိန်း	စီမံကိန်းစက်ဝန်းအစီအစဉ်အမျိုးအမည်
စီမံကိန်း	စီမံကိန်း	စီမံကိန်းစက်ဝန်းအစီအစဉ်အမျိုးအမည်

စီမံကိန်းစက်ဝန်းအစီအစဉ်အမျိုးအမည်	၁၄.၆		အစီအစဉ်အမျိုးအမည်အမျိုးအမည်အမျိုးအမည်			
	စတင်ရက်စွဲ	ပြီးစီးရက်စွဲ	အမျိုးအမည်	အမျိုးအမည်	အမျိုးအမည်	အမျိုးအမည်
၁. စီမံကိန်းစက်ဝန်းအစီအစဉ်အမျိုးအမည်	၁၈. ၁၂. ၂၀	၁၈. ၁၂. ၂၀	၂၂	၁၆	၃၈	၃၈
၂. စီမံကိန်းစက်ဝန်းအစီအစဉ်အမျိုးအမည်	၁၇. ၁၂. ၂၀	၁၇. ၁၂. ၂၀	၂၆	၁၆	၄၂	၄၂
၃. စီမံကိန်းစက်ဝန်းအစီအစဉ်အမျိုးအမည်			မရှိ	မရှိ	မရှိ	မရှိ
၄. စီမံကိန်းစက်ဝန်းအစီအစဉ်အမျိုးအမည်						
၅. စီမံကိန်းစက်ဝန်းအစီအစဉ်အမျိုးအမည်						
၆. စီမံကိန်းစက်ဝန်းအစီအစဉ်အမျိုးအမည်	မရှိ	မရှိ	မရှိ	မရှိ	မရှိ	မရှိ

၁. စီမံကိန်းစက်ဝန်းအစီအစဉ်အမျိုးအမည်						
၂. စီမံကိန်းစက်ဝန်းအစီအစဉ်အမျိုးအမည်						
၃. စီမံကိန်းစက်ဝန်းအစီအစဉ်အမျိုးအမည်						
၄. စီမံကိန်းစက်ဝန်းအစီအစဉ်အမျိုးအမည်						
၅. စီမံကိန်းစက်ဝန်းအစီအစဉ်အမျိုးအမည်						
၆. စီမံကိန်းစက်ဝန်းအစီအစဉ်အမျိုးအမည်						
၇. စီမံကိန်းစက်ဝန်းအစီအစဉ်အမျိုးအမည်						
၈. စီမံကိန်းစက်ဝန်းအစီအစဉ်အမျိုးအမည်						
၉. စီမံကိန်းစက်ဝန်းအစီအစဉ်အမျိုးအမည်						
၁၀. စီမံကိန်းစက်ဝန်းအစီအစဉ်အမျိုးအမည်						

ကျေးရွာဖွံ့ဖြိုးရေး ဦးစားပေး အစီအစဉ် (ပုံစံ - ၈ - ၃)

ပုံစံ ၈-၃ မကွေးရွာဖွံ့ဖြိုးရေး ဦးစားပေးအစီအစဉ် (Form PC 3)

<p>ကယ်ညွှန်နံပါတ်: _____ အကျိုးပြုမကွေးရွာဖွံ့ဖြိုးရေးအစီအစဉ်အောက်တွင် အကျိုးပြုမကွေးရွာဖွံ့ဖြိုးရေးအစီအစဉ်အောက်တွင် _____ မကွေးရွာဖွံ့ဖြိုးရေးအစီအစဉ်အောက်တွင် _____</p>	
<p>လူထုစည်ပင်မှုရေးရာဌာနမှ ထုတ်ပြန် ဦးစီးဌာန: _____</p>	
<p>ရက်စွဲ: ၁၉. ၁၁. ၁၆</p>	<p>စက်ဝန်း(၁): _____          စက်ဝန်း(၂): _____          စက်ဝန်း(၃): _____</p>
<p>ပြည်နယ်တိုင်း: _____ ပြည်ထောင်စု: _____ မကွေးပြည်ထောင်စု ကံလွယ် မကွေးပြည်ထောင်စု ပုသိမ်မြို့နယ်: _____</p>	
<p>၀။ အစီအစဉ်အောက်တွင် အကျိုးပြုမကွေးရွာဖွံ့ဖြိုးရေးအစီအစဉ်အောက်တွင် အကျိုးပြုမကွေးရွာဖွံ့ဖြိုးရေးအစီအစဉ်အောက်တွင် အကျိုးပြုမကွေးရွာဖွံ့ဖြိုးရေးအစီအစဉ်အောက်တွင် _____ (အကျိုးပြုမကွေးရွာဖွံ့ဖြိုးရေးအစီအစဉ်အောက်တွင် ၅ နှစ်အတွက်) _____</p>	
<p>အကျိုးပြုမကွေးရွာဖွံ့ဖြိုးရေးအစီအစဉ်အောက်တွင် အကျိုးပြုမကွေးရွာဖွံ့ဖြိုးရေးအစီအစဉ်အောက်တွင် _____</p>	
၁။	၁။
ကျေးရွာဖွံ့ဖြိုးရေးအစီအစဉ်အောက်တွင် _____	ကျေးရွာဖွံ့ဖြိုးရေးအစီအစဉ်အောက်တွင် _____ လက်လှမ်းမီအစီအစဉ်အောက်တွင် _____
၂။	၂။
ကျေးရွာဖွံ့ဖြိုးရေးအစီအစဉ်အောက်တွင် _____	ကျေးရွာဖွံ့ဖြိုးရေးအစီအစဉ်အောက်တွင် _____ ကျေးရွာဖွံ့ဖြိုးရေးအစီအစဉ်အောက်တွင် _____
၃။	၃။
ကျေးရွာဖွံ့ဖြိုးရေးအစီအစဉ်အောက်တွင် _____	ကျေးရွာဖွံ့ဖြိုးရေးအစီအစဉ်အောက်တွင် _____ ကျေးရွာဖွံ့ဖြိုးရေးအစီအစဉ်အောက်တွင် _____
၄။	၄။
ကျေးရွာဖွံ့ဖြိုးရေးအစီအစဉ်အောက်တွင် _____	ကျေးရွာဖွံ့ဖြိုးရေးအစီအစဉ်အောက်တွင် _____
၅။	၅။
ကျေးရွာဖွံ့ဖြိုးရေးအစီအစဉ်အောက်တွင် _____	ကျေးရွာဖွံ့ဖြိုးရေးအစီအစဉ်အောက်တွင် _____
၆။	၆။
ကျေးရွာဖွံ့ဖြိုးရေးအစီအစဉ်အောက်တွင် _____	ကျေးရွာဖွံ့ဖြိုးရေးအစီအစဉ်အောက်တွင် _____
၇။	၇။
ကျေးရွာဖွံ့ဖြိုးရေးအစီအစဉ်အောက်တွင် _____	ကျေးရွာဖွံ့ဖြိုးရေးအစီအစဉ်အောက်တွင် _____
၈။	၈။
ကျေးရွာဖွံ့ဖြိုးရေးအစီအစဉ်အောက်တွင် _____	ကျေးရွာဖွံ့ဖြိုးရေးအစီအစဉ်အောက်တွင် _____

၁၈. ဖျော်ဖြေခြင်း - မျက်လှည့် (၅) နှစ် အတွင်း၊ ကျေးရွာ၌ နို့စားမှ ဖျော်ဖြေရေးလုပ်ငန်းများအား ထပ်ပြန်

အမျိုးသား အဖွဲ့တော်ပြန်လည်ဖွဲ့စည်းခြင်းများ	အမျိုးသမီး အဖွဲ့တော်ပြန်လည်ဖွဲ့စည်းခြင်းများ
၀ ကျား၊ ဆေးရူး၊ ဆေး၊ ဆိုး၊ ရ ဖြစ်၊ ကြောင်၊ ယူဇာ၊ နှုတ်ဆောင်၊ စတုဂံ၊ ဖြစ်၊ စား လာမည်။	၀ ဆေး၊ ဆိုး၊ ဂြိုဟ်ပေါက် ကျား၊ မဝေး၊ ဆေး၊ ဆေး ကွက်၊ မို၊ ကွယ်လွန်၊ အဆင်မပြေလာနိုင်ခြင်း။
၁ သူ့ နာထွက်၊ သူ့ရောဂါ ဖြစ် ကျား၊ မာကျား၊ အဆင်မပြေ လိုအပ်ချက်၊ ဖြေရှင်း နိုင် ခြင်း ကဲ့သို့ နိုင်ခြင်း ၊ အချိန်ကုန် သက်သာ ခြင်း ။	၁ ဆစ်ဇာနစ် နှင့် ဝက်ဇာနစ် သွား၊ လာရူ အဆင် မပြေလာစေရန် ကျွန်ုပ်တို့ လမ်း၊ ဈေး၊ ဖြေချုပ် ရန်။
၂ နေထိုင်ရေးတွင် ပြုပြင်ဆင်ယင် ကုသမှု၊ ဈေး၊ အ တွက်ယူသော အဆင်မပြေ ကောင်း နှိုင်း ဖွဲ့စည်း ရေး ၊ သီး၊ စား၊ လာရူ။	၂ ရွေး သရင်း၊ အနီး၊ ဈေး၊ ဂြိုဟ်ပေါက် ၊ ရင် နှီး လုပ်ကိုင် နိုင်ရန်။
၃ ပြုပြင်ရေးတွင် ကျွန်ုပ်တို့ နှစ်လစာ ၊ စီး၊ စား ၊ ဖြစ် ၊ ဖြစ် ၄ ၊ သွား၊ သာရာတွင် အဆင်မပြေ ဖြစ်၊ အချိန် နှစ် စဉ် ၊ သွား၊ သာရာတွင် အဆင်မပြေ။	၃ ကုသမှု၊ ဈေး၊ အတွက် နှစ်လစာ ၊ အဆင်မပြေ လာ နိုင်ရန်။
၄ ဆေး၊ ဆေး၊ ဆေး၊ ဆေး၊ ဆေး၊ ဆေး၊ ဆေး၊ ဆေး၊ ဆေး၊ ဆေး၊ ဆေး၊ ဆေး၊ ဆေး၊ ဆေး၊ ဆေး၊ ဆေး၊ အဆင်မပြေ ဖြစ်။	၄ ဆေး၊ ဆေး၊ ဆေး၊ ဆေး၊ ဆေး၊ ဆေး၊ ဆေး၊ ဆေး၊ ဆေး၊ ဆေး၊ ဆေး၊ ဆေး၊ ဆေး၊ ဆေး၊ ဆေး၊ ဆေး၊
၅ ဆင်၊ ယူဇာ၊ စား၊ ကျွန်ုပ်တို့ ဖြစ်၊ ကြောင်၊ ကျား၊ မာ ကျား၊ ကောင်း၊ နှိုင်း ဖြစ်၊ ယူဇာ၊ နှုတ်ဆောင်၊ တန်း ၊ ဖြစ် ၊ စား ၊ လာခြင်း။	၅ ဆိုက် ဈေး၊ ဆေး၊ နှစ်လစာ ၊ ယူဇာ၊ ဆင်၊ လာပေါက် စား ၊ ဝက်ဇာ နှင့် ၊ အတွက် အဆင်မပြေ နိုင်။
၆ ဆိုက် ဈေး၊ ဆေး ၊ နှစ်လစာ ၊ ယူဇာ၊ ဆင် ၊ ရှိနိုင် ကြောင်း ၊ ဈေး၊ ဆေး ၊ ယူဇာ၊ ဆေး ၊ အဆင်မပြေ ဖြစ် ၊ စား ၊ လာခြင်း။	၆ ဆိုက် ဈေး၊ ဆေး ၊ နှစ်လစာ ၊ ယူဇာ၊ ဆင် ၊ လာပေါက် စား ၊ ဝက်ဇာ နှင့် ၊ အတွက် အဆင်မပြေ နိုင်။
၇ ဆေး ၊ ရွေး၊ ယူဇာ ၊ ရှိနိုင် ကြောင်း ၊ ကြောင် ၊ ရှိနိုင် ဖြစ် ၊ ယူဇာ ၊ ယူဇာ ၊ ရှိနိုင် အဆင်မပြေ လာ မည်။	၇ ဆင်၊ ယူဇာ၊ စား၊ ကျွန်ုပ်တို့ လာပေါက် ကျား၊ မာ ကျား၊ အဆင်မပြေ ကြောင်း ၊ ယူဇာ ၊ နှုတ်ဆောင်၊ တန်း ၊ ဖြစ် ၊ စား ၊ လာခြင်း။

၁၉. ကျေးရွာထိန်းသိမ်းရေး လုပ်ငန်း (၅) နှစ်အတွက် အတွင်းပိုင်း ဦးစားပေး ဖြည့်ဆည်းပေးရန် လုပ်ငန်း အစီအစဉ်များအား ထပ်ပြန်

အဆင့်	ကျေးရွာအတွက် ဦးစားပေး ဖြည့်ဆည်းပေးရန် လုပ်ငန်းစဉ်များ	အဆိုပြုသူ (အမျိုးသားများ/ အမျိုးသမီးများ/ အမျိုးသား + အမျိုးသမီး)	ခန့်မှန်းချက် ကျ စရိတ်	အကျိုးခံစားခွင့် ရရှိသူ နှင့် ပူးပေါင်းဆောင်ရွက်
၀	ရေစိုက်စနစ်	ကျား + ၀		
၁	ရွာတွင်းလမ်း	ကျား		
၂	ရွာတွင်းစက်လမ်း	၀		
၃	ဆေးပေးခန်း	ကျား + ၀		
၄	ပတ်လည် ဖြစ်စဉ်	။		
၅	မူကြမ်းပြင်	ကျား		
၆	ကျေးရွာ ယူဇာ	၀		
၇	စားကြွယ် ဆိုက်	၀		





ကျေးရွာအုပ်စု စီမံကိန်းလုပ်ငန်းခွဲ ရွေးချယ်ခြင်း (ပုံစံ - ၀ - ၄)

ပုံစံ ၀ - ၄ ကျေးရွာအုပ်စုစီမံကိန်းလုပ်ငန်းခွဲရွေးချယ်ခြင်းပုံစံ (Form PC 4)

လက်ရွေးစင်ကိစ္စများကို ရွေးချယ်ခြင်းနှင့် ဆက်သွယ်ရေးအဖွဲ့ဝင်များသည် ကျေးရွာအုပ်စု (C/T) မှ အကျဉ်းချုပ်ချုပ်ဆို ကျေးရွာစီမံကိန်းအစီအစဉ်ကို လက်မှတ်ထိုးပြီး  
 ပေးပို့ရမည်။ ပြန်လည်ရွေးချယ်ခြင်းလုပ်ငန်း ဖြည့်စွက်ခြင်း လုပ်ငန်းများ ကျေးရွာအုပ်စုမှ နှိုင်းယှဉ်ဆောင်ရွက်ရမည့် အချက်အလက်များကို ဖော်ပြရမည်။  
 ထပ်မံအခြေခံ ၆.၂.၂ ကျေးရွာအုပ်စုရွေးချယ်မှု စီမံကိန်းလုပ်ငန်းခွဲရွေးချယ်မှု အစီအစဉ်အရ MTE သို့မဟုတ် အခြား (အခြားစီမံကိန်းလုပ်ငန်းခွဲ မဟုတ်နိုင်သော ကျေးရွာအုပ်စုအဖြစ်)

ကျေးရွာအုပ်စုအမည်: ဦးဖြူအုတ်မာန်  
 ရက်စွဲ: ၀၁. ၁၂. ၁၆  
အုပ်စုအဖွဲ့ဝင် ကျေးရွာအုပ်စု ဦးဖြူအုတ်မာန်  
 ကော်မရှင်အဖွဲ့ဝင်အမည်များ(၁) (ကော်မရှင်(၂) (ကော်မရှင်(၃) (ကော်မရှင်(၄)  
 ကျေးရွာအုပ်စု: ၀၁၆၈၁၃

ကျေးရွာအမည်	ကျေးရွာအုပ်စုအမည်	အထွေထွေအကျဉ်းချုပ်	မိန့်ခွဲအကျဉ်းချုပ်အကျဉ်းချုပ်ချုပ်ဆိုချက်	ပေးပို့ရမည့်ပုံစံ	မိန့်ခွဲအကျဉ်းချုပ်ချုပ်ဆိုချက်			ပေးပို့ရမည့်ပုံစံ
					စီမံကိန်းအမျိုးအမည်	ကျေးရွာအုပ်စုအမည်	မိန့်ခွဲအကျဉ်းချုပ်ချုပ်ဆိုချက်	
ကျေးရွာ	ကျွန်းကျွန်းမာန်	၁၂၀၀' - ၀" x ၁၅' - ၀" x ၆' - ၆"		၀.၀၅၅၀ ၀.၀၅၅၀ ၀.၀၅၅၀ + ၀	၁.၅၀၀၀၀၀	၁.၄၀၅၅၅၂	၁.၅၀၀၀၀၀	<i>[Signature]</i>
ကျေးရွာ	ကျွန်းကျွန်းမာန်	၁၀၀၀' - ၀" x ၀' - ၀" x ၀' - ၆"		၀.၀၅၅၀ ၀.၀၅၅၀ ၀.၀၅၅၀ + ၀	၁.၅၀၀၀၀၀		၁.၅၀၀၀၀၀	<i>[Signature]</i>
ကျေးရွာ	ကျွန်းကျွန်းမာန်	၈၀' - ၀" x ၈' - ၀" x ၃၀၀၀' - ၀" x ၆' - ၀" x ၀' - ၆"		၀.၀၅၅၀ ၀.၀၅၅၀ ၀.၀၅၅၀ + ၀	၉၀၀၀၀၀၀		၉၀၀၀၀၀၀	<i>[Signature]</i>
ကျေးရွာ	ကျွန်းကျွန်းမာန်	၁၀၀' - ၀" x ၁' - ၀" x ၀' - ၆"		၀.၀၅၅၀ ၀.၀၅၅၀ ၀.၀၅၅၀ + ၀	၁၆၇၀၀၀၀၀		၁၆၇၀၀၀၀၀	<i>[Signature]</i>

ကျေးရွာ	ကျွန်းကျွန်းမာန်	၁၀၀' - ၀" x ၇' - ၀" x ၁၂' - ၀"		၀.၀၅၅၀ ၀.၀၅၅၀ ၀.၀၅၅၀ + ၀	၉၀၀၀၀၀၀		၉၀၀၀၀၀၀	<i>[Signature]</i>
ကျေးရွာ	ကျွန်းကျွန်းမာန်	၉၀၀' - ၀" x ၁၂' - ၀" x ၀' - ၆"		၀.၀၅၅၀ ၀.၀၅၅၀ ၀.၀၅၅၀ + ၀	၁၂၀၀၀၀၀၀		၁၂၀၀၀၀၀၀	<i>[Signature]</i>
ကျေးရွာ	ကျွန်းကျွန်းမာန်	၃၀' - ၀" x ၃၀' - ၀" x ၁၂' - ၀"		၀.၀၅၅၀ ၀.၀၅၅၀ ၀.၀၅၅၀ + ၀	၁၀၀၀၀၀၀၀		၁၀၀၀၀၀၀၀	<i>[Signature]</i>
ကျေးရွာ	ကျွန်းကျွန်းမာန်	၅၀၀၀' - ၀" x ၁၀' - ၀" x ၆' - ၀"		၀.၀၅၅၀ ၀.၀၅၅၀ ၀.၀၅၅၀ + ၀	၁၁၀၀၀၀၀၀		၁၁၀၀၀၀၀၀	<i>[Signature]</i>
ကျေးရွာ	ကျွန်းကျွန်းမာန်	၆၀' - ၀" x ၁၅' - ၀" x ၁၀' - ၀" x ၆' - ၀"		၀.၀၅၅၀ ၀.၀၅၅၀ ၀.၀၅၅၀ + ၀	၁၀၀၀၀၀၀၀		၁၀၀၀၀၀၀၀	<i>[Signature]</i>
ကျေးရွာ	ကျွန်းကျွန်းမာန်	၁၀' - ၀" x ၅၀' - ၀" x ၁၂' - ၀"		၀.၀၅၅၀ ၀.၀၅၅၀ ၀.၀၅၅၀ + ၀	၁၁၉၀၀၀၀၀		၁၁၉၀၀၀၀၀	<i>[Signature]</i>

ကျေးရွာ - ကျေးရွာအုပ်စု စီမံကိန်းအဖွဲ့ဝင်များသည် နေ့စဉ် ဦးစွာရွေးချယ်ပြီး လက်မှတ် *[Signature]* ရက်စွဲ ၀၁. ၁၂. ၁၆  
 ကော်မရှင်အဖွဲ့ဝင် *[Signature]*



အစည်းအဝေးမှတ်တမ်း (ပ - အကြိမ်)

Date \_\_\_\_\_

ဝေဖန်ကြီးကြပ်မှု: ဆွတ်စီခဲးကိန်: မိတ်ဆက် နာမည်: အဝေး

ဖြေပယ်ခြင်း။

ဧည့်သည်	- ၂၀၁၆-၁၂-၁၈
အချိန်	- ၁:၀၀ pm
ဖြေပယ်ခြင်း	- ၄:၃၀ pm
ဧည့်သည်	- အများစုကောင်း သို့မဟုတ်

ရည်ရွယ်ချက် - စီမံကိန်း: စက်ဝန်း: အကြောင်း: ပိုမို  
 သိရှိလာနိုင်စေရန်နှင့် စီမံကိန်း  
 ကြောင့် အဆင့်မြှင့်တင်ရန်  
 လက်တွေ့ကျင့်သုံးနိုင်စေရန်။

ဆွေးနွေးချက် - စီမံကိန်း: ဧည့်သည်: အကြောင်း: အကြောင်း  
 မှား: နှစ်လျှင်အကြောင်းရဲ့အကြောင်း  
 စက်ဝန်း: အဆင့်မြှင့်တင်ရန်အကြောင်း  
 လျှော့ချရန်အကြောင်း: တစ်ကြိမ်  
 လက်: ဖြေ: စီမံကိန်း: အကြောင်း  
 အဆင့်မြှင့်တင်ရန်အကြောင်း ဖြစ်ရန်  
 သို့မဟုတ် အကြောင်းအရာ: နှစ်လျှင်  
 အကြောင်းအရာ: အကြောင်းအရာ

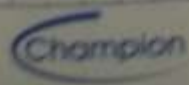

Date .....

ကိုယ်စားလှယ် (၅) ဦး အား ကျေးဇူး  
လူထု၏ ဆန္ဒထုတ်ဖော်မှု အတိုင်း ဈေးနှုန်း  
ပေးကြရန် ဆွေးနွေး ဆုံးဖြတ်သည်။

ဆုံးဖြတ်ချက်

- ကျေးဇူး ဌာန၏ ဦးစီး ဦးစိုးထွန်း  
ကိုယ်စားလှယ် အား ဌာနလုပ်ဆောင်  
ပေးနိုင်စေရန် ကိုယ်စားလှယ် (၅)  
ဦးအား

- |                   |                  |
|-------------------|------------------|
| (၁) စေတနာ့ဝန်ထမ်း | (၁) ဦးစောစိုးစော |
| (၂) အကူအညီ        | (၂) ဦးစောအောင်   |
| (၃) အကြံပေး       | (၃) ဦးစောအောင်   |
| (၄) အကြံပေး       | (၄) ဦးစောအောင်   |

အစည်းအဝေး ပိတ်ဆို့ချိန် ၄:၃၀ အချိန်တွင်  
အစည်းအဝေးအား ရပ်စဲပေးပါသည်။

ဦးစီးထွန်းထွန်း  
အစည်းအဝေး  
အကြံပေးကြီးကြပ်

အစည်းအဝေးမှတ်တမ်း (ဒု - အကြိမ်)

Date .....

ကျေးဇူး ဖွဲ့ ဖြိုးရေး စီမံချက်ရေး ဆွဲခြင်း ခွင့်ကော်မတီ  
ဖွဲ့ ခဲ့သေးခြင်း။

စာ.ခွဲ - 19. 12. 2016  
ခရိုင် - 1 : 00 pm  
ဇရာ - ဆရာကျောင်းခန်းမ အစည်းအဝေး။

ရည်ရွယ်ချက် - ကျေးဇူး ဖွဲ့ ဖြိုး တိုးတက်ရေး နာ  
တွက် လိုအပ်သော စီမံချက်များ  
ကို ဂွာဆူ (အား) များ ကိုယ်တိုင်  
ရေး ဆွဲရန် ခွင့်ကော်မတီ များ  
ဖွဲ့ ခဲ့သည့် နိုင်ရန်။

ဆွေးနွေးချက် - စီမံကိန်း ဖော်ပြချက်တွင် ဦး  
ဦး ဦး ဆောင်၍ ဘဏ် ယူ နှင့်  
ကိုယ်ပေး နိုင်သော ကော်မတီ  
( ၁၁ ) ဦး အား ဂွာဆူ နိုင်  
ဖြေရန် ခွင့် ချုပ်သည့် နည်း  
လမ်း ဖြစ် ဆွေး နှင့် ချုပ် ဖြစ်  
အဆို ဖြစ် ဆွေး နှင့် ဖြစ် ချုပ်



Date .....

အလက်ထောင်ခနစ်ဖြင့်ဆွေးနွေး  
ရန်ဆုံးဖြတ်ပါ။

ဆုံးဖြတ်ချက်

ကျေးဇူးတင်ကျိုးကိုခေမာထားပြီး  
ဆောင်ရွက်နိုင်စေရန်ကော်မတီများ  
မှဆုံးဖြတ်ပါ။

Date .....

၂၀၁၅ ခု ခုနှစ် အတွက် အထွေထွေ အချက်အလက် စာတမ်း ရေးသားခြင်း အတွက် အကြံပေးခြင်း  
အကြံပေးခြင်း။

စီမံကိန်းဦးစီးဌာန

(၁) ဦးစောစောစော

(၂) ဒေါ်ခင်မာမာ

ဝန်ထမ်းရေးရာဌာန -  
အိ

(၁) ဦးစောစောစော

(၂) ဒေါ်ခင်မာမာ

(၃)

ဖွဲ့စည်းရေးရာဌာန

(၁) ဦးစောစောစော

(၂) ဒေါ်ခင်မာမာ

(၃)

အထွေထွေဌာန

(၁) ဦးစောစောစော

(၂) ဒေါ်ခင်မာမာ

(၃)

အထွေထွေဌာန အကြံပေးဌာန ဦးစောစောစော  
အထွေထွေဌာန အကြံပေးဌာန ဦးစောစောစော

(၁) အထွေထွေဌာန အကြံပေးဌာန

(၂) အထွေထွေဌာန အကြံပေးဌာန

(၃) အထွေထွေဌာန အကြံပေးဌာန

(၄) အထွေထွေဌာန အကြံပေးဌာန

(၅) အထွေထွေဌာန အကြံပေးဌာန

### ကဏ္ဍအလိုက် ဖွံ့ဖြိုးရေး ဦးစားပေး လုပ်ငန်းစဉ်များ

မဒွှား၊ ရွှေဘို:

ရေပိုက်ဆောင်ရွက်ခြင်း (မြို့နယ်အတွင်း) မြို့နယ်အတွင်းရှိ ရေပိုက်ဆောင်ရွက် ဦးစားပေးဖွံ့ဖြိုးရေးလုပ်ငန်းစဉ်  
 မြို့နယ်အတွင်း VPMO တွင်အားပြုပေးရန်အတွက် မြို့နယ်အတွင်းရှိ ရေပိုက်ဆောင်ရွက် ဦးစားပေးဖွံ့ဖြိုးရေးလုပ်ငန်းစဉ်  
 မြို့နယ်အတွင်း VPMO တွင်အားပြုပေးရန်အတွက် မြို့နယ်အတွင်းရှိ ရေပိုက်ဆောင်ရွက် ဦးစားပေးဖွံ့ဖြိုးရေးလုပ်ငန်းစဉ်  
 မြို့နယ်အတွင်း VPMO တွင်အားပြုပေးရန်အတွက် မြို့နယ်အတွင်းရှိ ရေပိုက်ဆောင်ရွက် ဦးစားပေးဖွံ့ဖြိုးရေးလုပ်ငန်းစဉ်

စာမျက်နှာ	စာမျက်နှာ	လုပ်ငန်း	မည်သည့်ဦးစားပေးလဲ	ကျေးဇူးပြုဖော်ပြပါ (သို့) အုပ်စု	ပြင်ပမှမည်သို့ ထောက်ပံ့မလဲ
စာမျက်နှာ ၁	၁	ရေပိုက်ဆောင်ရွက်ခြင်း	<input checked="" type="checkbox"/> ညီ		
	၂	ရေပိုက်ဆောင်ရွက်ခြင်း	<input checked="" type="checkbox"/> ညီ		
	၃	ရေပိုက်ဆောင်ရွက်ခြင်း	<input checked="" type="checkbox"/> ညီ		
	၄	ရေပိုက်ဆောင်ရွက်ခြင်း	<input checked="" type="checkbox"/> ညီ		
	၅	ရေပိုက်ဆောင်ရွက်ခြင်း	<input checked="" type="checkbox"/> ညီ		
စာမျက်နှာ ၂	၆	ရေပိုက်ဆောင်ရွက်ခြင်း	<input checked="" type="checkbox"/> ညီ		
	၇	ရေပိုက်ဆောင်ရွက်ခြင်း	<input checked="" type="checkbox"/> ညီ		
	၈	ရေပိုက်ဆောင်ရွက်ခြင်း	<input checked="" type="checkbox"/> ညီ		
	၉	ရေပိုက်ဆောင်ရွက်ခြင်း	<input checked="" type="checkbox"/> ညီ		
	၁၀	ရေပိုက်ဆောင်ရွက်ခြင်း	<input checked="" type="checkbox"/> ညီ		
စာမျက်နှာ ၃	၁၁	ရေပိုက်ဆောင်ရွက်ခြင်း	<input checked="" type="checkbox"/> ညီ		
	၁၂	ရေပိုက်ဆောင်ရွက်ခြင်း	<input checked="" type="checkbox"/> ညီ		
	၁၃	ရေပိုက်ဆောင်ရွက်ခြင်း	<input checked="" type="checkbox"/> ညီ		
	၁၄	ရေပိုက်ဆောင်ရွက်ခြင်း	<input checked="" type="checkbox"/> ညီ		
	၁၅	ရေပိုက်ဆောင်ရွက်ခြင်း	<input checked="" type="checkbox"/> ညီ		
စာမျက်နှာ ၄	၁၆	ရေပိုက်ဆောင်ရွက်ခြင်း	<input checked="" type="checkbox"/> ညီ		
	၁၇	ရေပိုက်ဆောင်ရွက်ခြင်း	<input checked="" type="checkbox"/> ညီ		
	၁၈	ရေပိုက်ဆောင်ရွက်ခြင်း	<input checked="" type="checkbox"/> ညီ		