



ပြည်ထောင်စုသမ္မတမြန်မာနိုင်ငံတော်အစိုးရ
 စိုက်ပျိုးရေး၊ မွေးမြူရေးနှင့် ဆည်မြောင်းဝန်ကြီးဌာန
 ကျေးလက်ဒေသဖွံ့ဖြိုးတိုးတက်ရေးဦးစီးဌာန



လူထုပဟိုပြုစီမံကိန်း

NATIONAL COMMUNITY DRIVEN DEVELOPMENT PROJECT
 NCDDP

တောင်ဘွေ အုပ်စု၊ တောင်ဘွေ ကျေးရွာ
 ကျေးရွာဖွံ့ဖြိုးရေးအစီအစဉ်

၂၀၁၇ ခုနှစ်

ပန်းတောင်းမြို့နယ်



မာတိကာ

စဉ်	အကြောင်းအရာ	စာမျက်နှာ
၁။	မြို့နယ်မြေပုံ	၁
၂။	ကျေးရွာမြေပုံ(တည်နေရာ)	၂
၃။	အုပ်စုတွင်ပါဝင်သောကျေးရွာများစာရင်း	၂
၄။	ကျေးရွာအခြေခံအချက်အလက်များ (ကျေးရွာသမိုင်းကြောင်း)	၂
၅။	လူထုပူးပေါင်းပါဝင်သောလူမှုဆန်းစစ်ခြင်း နှင့် အကဲဖြတ်ခြင်းလုပ်ငန်းစဉ် (PSA/ PRA) အကျဉ်းချုပ်ဖော်ပြချက်	၂
၆။	ကျေးရွာဖွံ့ဖြိုးရေးအစီအစဉ်အတွက်အသုံးပြုခဲ့သော PRA tools များနှင့် တစ်ခုချင်းစီ အတွက်သုံးသပ်ချက်များ	၃ - ၈
၇။	ကော်မတီဝင်များ ရွေးချယ်ခြင်းနှင့် ကျေးရွာဖွံ့ဖြိုးရေး အစီအစဉ် ဆောင်ရွက်မှု မှတ်တမ်းခါတ်ပုံများ	၉ - ၁၀
၈။	ကျေးရွာအချက်အလက်(ပုံစံ-၁)	၁၁ - ၁၃
၉။	စီမံကိန်းစက်ဝန်းအချိန်ဇယား(ပုံစံ-၂)	၁၄-၁၅
၁၀။	ကျေးရွာဖွံ့ဖြိုးရေးဦးစားပေးအစီအစဉ်(ပုံစံ-၃)	၁၆ - ၁၇
၁၁။	ကျေးရွာအုပ်စုစီမံကိန်းလုပ်ငန်းခွဲရွေးချယ်ခြင်း(ပုံစံ-၄)	၁၈- ၂၀
၁၂။	အစည်းအဝေးမှတ်တမ်းများ	၂၀- ၂၂
၁၃။	ကဏ္ဍအလိုက်ဦးစားပေးဖွံ့ဖြိုးရေးလုပ်ငန်းစဉ်များ	၂၃



၁။ ပန်းတောင်းမြို့နယ် အခြေပြမြေပုံ

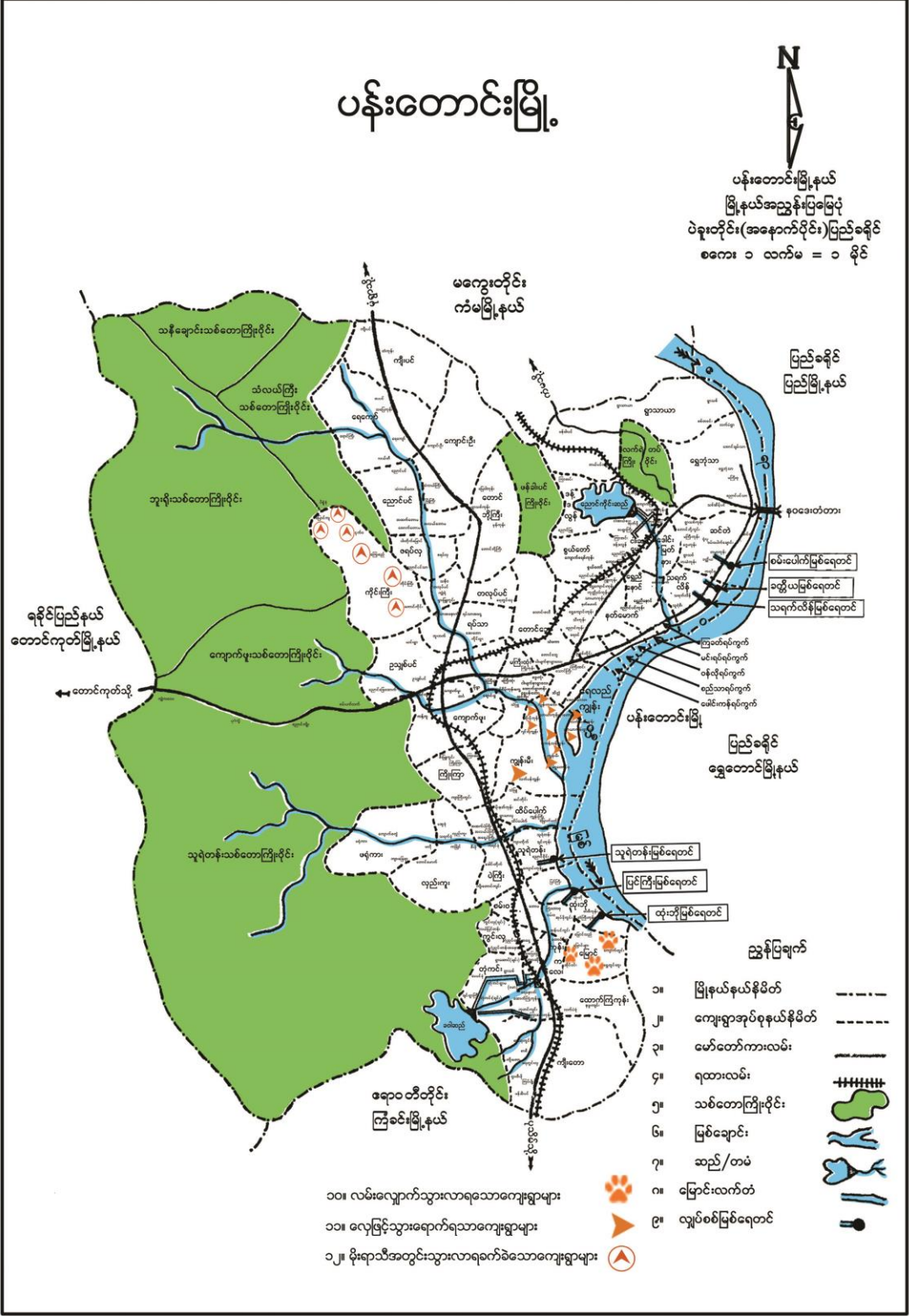

၂။ တောင်ဘွေ ကျေးရွာအုပ်စု အခြေပြမြေပုံ

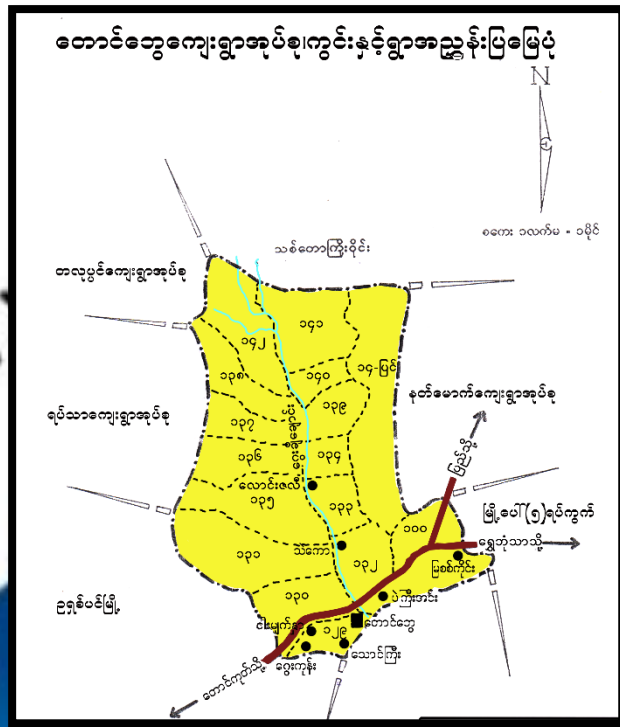

၃။ တောင်ဘွေ ကျေးရွာအုပ်စု တွင်ပါဝင်သောကျေးရွာများစာရင်း

၁. တောင်ဘွေ
၂. ပဲကြီးအင်း
၃. ငါးမျက်နှာ
၄. သဲကော
၅. လောင်းဇလီ
၆. မြစ်စင်ကိုင်းရွာသစ်
၇. ငွေကုန်း

၅။ လူထုပူးပေါင်းပါဝင်သော လူမှုဆန်းစစ်ခြင်းနှင့် အကဲဖြတ်ခြင်းလုပ်ငန်းစဉ် အကျဉ်းချုပ်ဇယား

စဉ်	အသုံးပြုခဲ့သော PRA Tools များ
၁	ကျေးရွာအရင်းမြစ်ပြမြေပုံ (Social Map)
၂	ရာသီခွင်ပြပြက္ခဒိန် (Seasonal Gender)
၃	ဥစ္စာနေကြွယ်ဝမှု ဦးစားပေးအဆင့်သတ်မှတ်ခြင်း (Wealth Ranking)
၄	ကျား၊ မ ပင့်ကူအိမ်သုံးသပ်ခြင်း (Cob Web)
၅	အရင်းအမြစ်အသုံးချမှုဖော်ထုတ်ခြင်း ဇယား (Asset Mapping)
၆	အဖွဲ့အစည်းချိတ်ဆက်မှုမြေပုံ (Veen diagram)

၆။ ကျေးရွာဖွံ့ဖြိုးရေးအစီအစဉ်အတွက်အသုံးပြုခဲ့သော PRA Tools တစ်ခုချင်းစီအတွက် သုံးသပ်ချက်များ

ကျား၊ မ ပင့်ကူအိမ်သုံးသပ်ခြင်း

၆) ကျား၊ မ ပင့်ကူအိမ်သုံးသပ်ချက်

ရည်ရွယ်ချက် ။ စတင်တွေ့လျားရှာတွေ့ရှိသော စာမျိုးသား၊ စာမျိုးသမီး၊
 အို၊ ဂျင်တစ် မှု၊ စားနပ်ရိက္ခာများ၊ စားနပ်ရိက္ခာတန်းတူမှု
 မှုများ၊ ပါဝင်ဆောင်ရွက်မှုများ၊ ဦးဆောင်မှုများ၊ ထိခိုက်ပျက်စီးမှု၊ စားနပ်ရိက္ခာ
 များ၊ စာပေအင်အားစွမ်းရည်တန်းတူမှုနှင့် မှုများကိုရည်ရွယ်ပါစွာ
 ထိုသို့ရည်ရွယ်ချက်များကိုဦးတည် မိမိ၊ စာမျိုးသမီး၊ စာမျိုး
 သား၊ စာမျိုးသမီး ကျား၊ မ ပင့်ကူအိမ်သုံးသပ်ချက်ပါအချက်အချာအခြေခံ ယူဆချက်
 သပ်ချက်များ၊ ဖွဲ့စည်းပုံ၊ သင်တန်း၊ ပင့်ကူအိမ်သုံးသပ်ချက်အကျဉ်းချုပ်၊ စာမျိုးသမီး၊ စာမျိုးသမီး
 သည် မိမိမှု၊ စွမ်းရည်၊ စာပေအင်အားစွမ်းရည်၊ စာပေအင်အားစွမ်းရည်၊ စာမျိုးသား၊ စာမျိုးသမီး
 သည် ဝင်ရောက်မှု၊ အဆုံးအဖြတ်ချက် ဖွဲ့စည်းပုံ၊ စာပေအင်အားစွမ်းရည်၊ စာပေအင်အားစွမ်းရည်၊
 ပညာရေး၊ ကျန်းမာရေး၊ ဝတ်စားဆင်ယင်ရေး၊ စာမျိုးသမီး၊ များကိုစာမျိုးသား၊ များ၊
 နှင့် တစ်ဖက်တစ်ဖက်စာပေအင်အားစွမ်းရည်၊ စာမျိုးသား၊ များ၊ ကလေးစာပေအင်အားစွမ်းရည်၊ စာပေအင်အားစွမ်းရည်၊
 စာပေအင်အားစွမ်းရည်၊ စာပေအင်အားစွမ်းရည်၊ စာမျိုးသမီး၊ များ၊ ကလေးစာပေအင်အားစွမ်းရည်၊ စာပေအင်အားစွမ်းရည်၊
 စာမျိုးသမီး၊ များ၊ စွမ်းရည်ကွဲပြားမှုများဖြင့် တစ်ဖက်တစ်ဖက်စာပေအင်အားစွမ်းရည်

စာပေအင်အားစွမ်းရည်၊ စာပေအင်အားစွမ်းရည်၊ စာပေအင်အားစွမ်းရည်

ကျေးရွာအရင်းအမြစ်အသုံးချမှုဇယား

၅) ကျေးရွာကျင်းစာအုပ်စာသုံး ချမ်းသာသုံး ဘဝချက်
 ဂျော်ဂွတ်ချက် ။ စတင်တွေ့ကျေးရွာစာအုပ်စာသုံး ကျင်းစာအုပ် များစား
 ခဲ့စေသုံး ခဲ့နိုင်မှု စာပေမျှတစွာကျင်းစာအုပ်များစာပေ
 လက်လမ်း မှီစာသုံး ချနိုင်မှု ။ မည်သူတွေက ဆုံးဖြတ်ချက်ချနိုင်မှု ဒွင်ကျင်းစာအုပ်
 စာက ဂွတ်သော ဇယားများစား သိရှိစိတ်သာလာစေရန် ဂျော်ဂွတ်ပါသည်။
 စတင်တွေ့ကျေးရွာကျင်းစာအုပ်စာသုံး ချမ်းသာသုံး ကျ
 စတင်တွေ့ ကျေးရွာတွင်ရေဆိုင်သော အမျိုးသား ။ အမျိုးသမီးများ အများဆုံးအ
 သုံးဖြုတ်ကျင်းစာအုပ် များမှာ လယ် ကိုင်း ။ ကျင်းစာအုပ်ကျင်း ။ စာအုပ်ကျင်း ။
 ဂျော်ဂွတ်ကျင်း ။ ခွဲခြားစာအုပ် ။ စပွာ ဂွတ်ဖြုတ်ပါသည်။ ချေးကျင်း ။ စတင်ကျင်း
 အမျိုးသမီး များက စာသုံး ဇယား ။ အများစာအုပ် ။ ဂွတ်ကျင်းစာအုပ် ကျင်းစာအုပ်
 သားများက ထို ချမ်းသာသုံး ဆုံးဖြတ်ချက်ချပေးကွင်းလည် ။ အမျိုးသား များ
 ဖြစ်သည်။ ထိုစာအုပ် အမျိုးသမီး များ၏ စာသုံးများသည် အောက်ဖွဲ့ လျှောက်
 ဂျော်ဂွတ် အမျိုးသား များက အမျိုးသမီး များ၏ လက်ထဲ ရောက်ပေ၍ အမျိုးသမီးများ
 ၏ စွမ်းဆောင်ရည်ကိုလည်း ဖြင့်ကုန်ပေး ဂျော်ဂွတ် ဖြစ်သည်။

စတင်တွေ့ကျေးရွာကျင်းစာအုပ်စာသုံး ချမ်းသာသုံး ကျင်းစာအုပ်စာသုံး ချမ်းသာသုံး

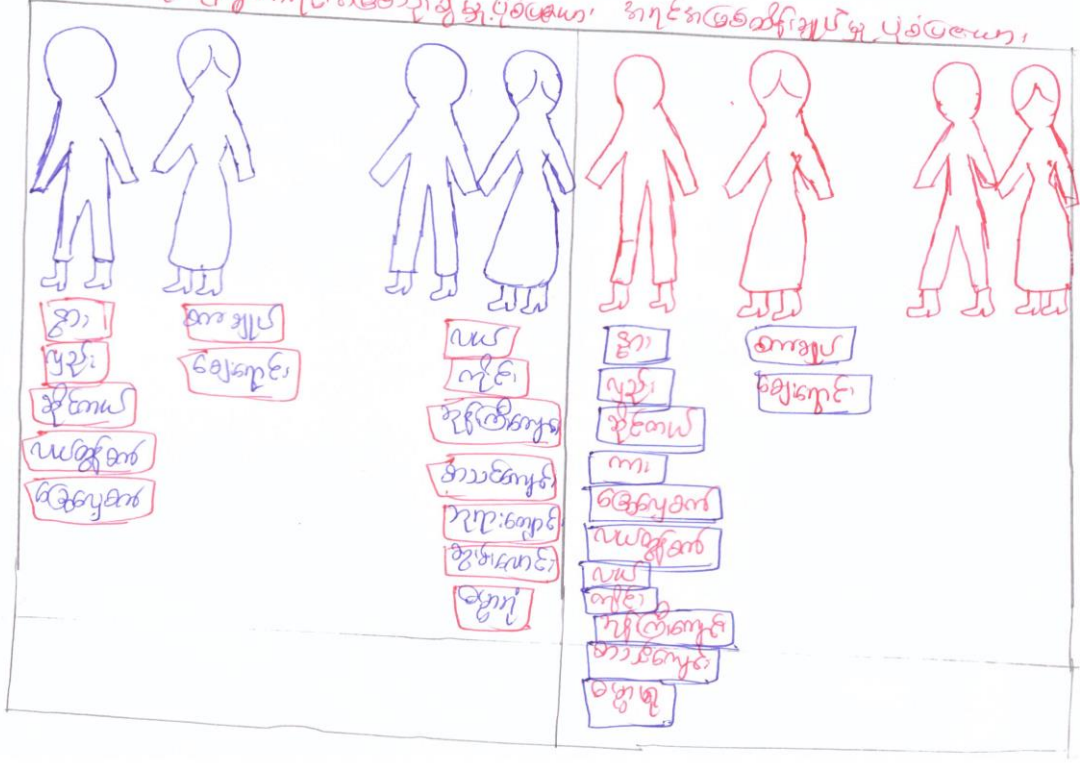



ဥစ္စာရေးကြွယ်ဝမှု အဆင့်သတ်မှတ်ခြင်း

၃) ဥစ္စာရေးကြွယ်ဝမှု အဆင့်သတ်မှတ်ခြင်း၏ သုံးသပ်ချက်

ရည်ရွယ်ချက် ။ ဥစ္စာရေးကြွယ်ဝမှု အဆင့်သတ်မှတ်ခြင်း၏ ဓာဓိကရည်ရွယ်ချက်မှာ ရွေးကောက်ပွဲအတွင်း တိုင်းရင်းသားများ ပါဝင်မှုကို မြှင့်တင်ပေးရန်၊ ဥစ္စာရေး ဖွံ့ဖြိုးမှုနှင့် စီးပွားရေး၊ အဖွဲ့အစည်းများ ဖွဲ့စည်းပေးရန်၊ နှင့် အဆင့်မြင့် ဘဏ္ဍာရေး စီမံကိန်းများကို ဓာဓိကထားဖော်ထုတ်ပေးရန် ဖြစ်ပါသည်။

ကောင်စွေကျေးရွာအတွင်းတွင် ရေထုတ်စက် ဖိတ်ထောင် (၃၀) စုံမှာ ကိုင်း (၄) ဧက၊ လယ် (၅) ဧက၊ နွား (၂) ဧက၊ လယ်ထွန်စက် (၂) စုံ၊ ကား (၂) စီး၊ နွား (၂) စီး၊ ပျဉ်ထောင် (၂) စင်း၊ ဝိုင်းခြံစံပါသည်။ အဖွဲ့အစည်း ဖွဲ့စည်းပေးရန် (၃၃) ဖိတ်ထောင် ဖြစ်ပြီး ကိုင်း (၃) ဧက၊ နွား (၂) စီး၊ ပျဉ်ထောင် (၂) စင်း၊ ဝိုင်းခြံစံစက် (၂) စီး၊ နွား (၂) ဧက၊ ဝိုင်းခြံစံပါသည်။ နွား (၂) စီး၊ လက်ယူလက်အား ဝိုင်းခြံစံပါသည်။

ကောင်စွေကျေးရွာ၊ ကောင်စွေကျေးရွာ ဥစ္စာရေးကြွယ်ဝမှု အဆင့်သတ်မှတ်ခြင်း

အမျိုးအစား	အဆင့်သတ်မှတ်ချက် / အဖွဲ့အစည်းများ	ဖိတ်ထောင်ရေ အရေအတွက်	ရာခိုင်နှုန်း
၁) ရေထုတ်	ကိုင်း ၄ ဧက၊ လယ် ၅ ဧက၊ နွား (၂) ဧက၊ လယ်ထွန်စက် (၂) စုံ၊ ကား (၂) စီး၊ နွား (၂) စီး၊ ပျဉ်ထောင် (၂) စင်း	- ၃၀	၂၆%
၂) အဖွဲ့အစည်း	ကိုင်း ၃ ဧက၊ နွား (၂) စီး၊ ပျဉ်ထောင် (၂) စင်း၊ ဝိုင်းခြံစံစက် (၂) စီး၊ နွား (၂) ဧက	- ၃၃	၂၆%
၃) နွား (၂) စီး	လက်ယူလက်အား (၂) စီး၊ ဝိုင်းခြံစံစက် (၂) စီး	- ၅၀	၄၄%
	စုစုပေါင်း	၁၁၃	၁၀၀%



လူမှုရေးနှင့်ကျေးရွာအရင်းအမြစ်ပြင်ဆင်မှု

၁) ကျေးရွာအရင်းအမြစ်ပြင်ဆင်မှု သုံးသပ်ချက်

ရှည်ရှည်ချက် ၊ ကောင်းမွန်ကျေးရွာ တည်ရာ ရာကျယ်အစား ၊ ကျေးအိမ်များ ၊ အသောက်အစားများ ၊ လမ်းပန်းဆက်သွယ်ရေး ၊ ရေရရှိမှုစို့ကို သိသတော်ရှည်ရှည်ပါသည်။

ကောင်းမွန်ကျေးရွာအစဉ် ပန်း၊ တေး၊ တေးကုတ်ကုလား၊ တေး၊ ငွေ၊ နိုတပ်လုပ်ပါသည်။ လမ်းပန်းဆက်သွယ်ရေး၊ ရေရရှိရေး၊ ကောင်းမွန်ကျေးရွာ၏ ရေဖျော်မှု၊ ရေပေးစနစ်၊ အဖွဲ့အစည်း၊ ပျဉ်တောင်၊ အစားအသောက်တို့ကို ဆောင်ရွက်ပေးပါသည်။ ထို့ပြင် အိမ်ထောင်ရေးအဖွဲ့အစည်းကို တည်ထောင်ပေးရန်၊ ကျေးရွာ၏ စီးပွားရေးဖွံ့ဖြိုးရေးအတွက် အကျိုးရှိစေရန် စီစဉ်ပေးပါသည်။

ကောင်းမွန်ကျေးရွာ လူမှုရေးအရင်းအမြစ်ပြင်ဆင်မှု (ကောင်းမွန်ကျေးရွာ)

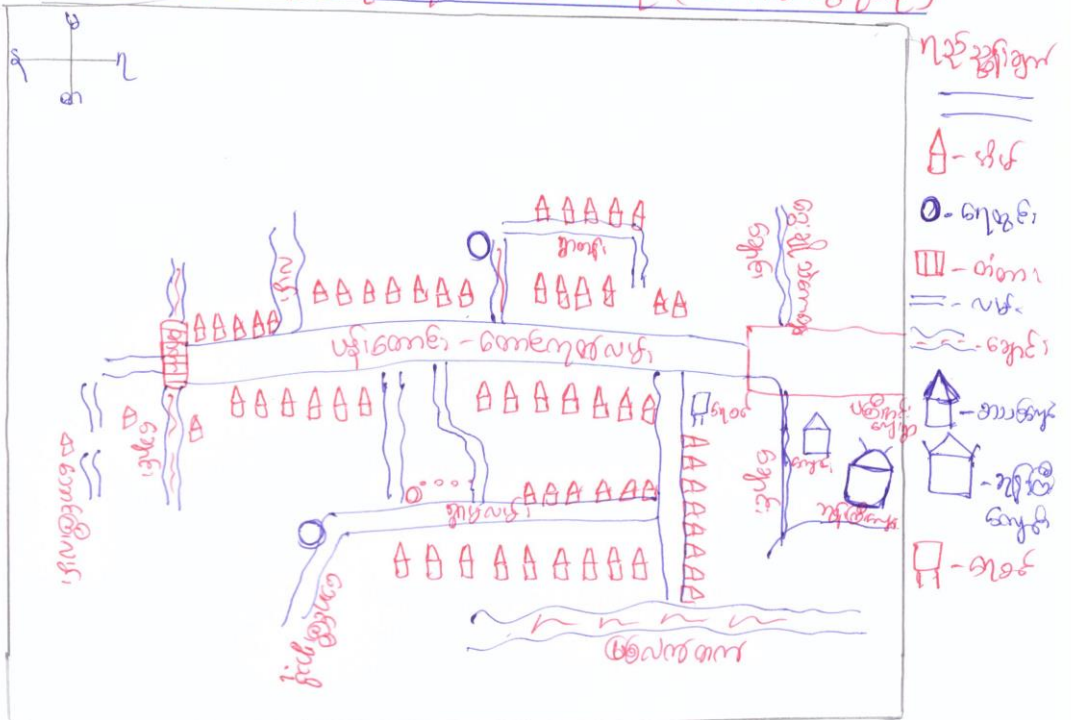

၇။ ကော်မတီဝင်များရွေးချယ်ခြင်းနှင့် ကျေးရွာဖွံ့ဖြိုးရေးအစီအစဉ်ဆောင်ရွက်မှုမှတ်တမ်းဓါတ်ပုံများ
ကျေးရွာအစည်းအဝေးနှင့် PRA Tools များအသုံးပြု၍ အချက်အလက်ကောက်ခံခြင်း





၇။ တောင်သွေ ကျေးရွာ၏ စီမံကိန်းအထောက်အကူပြု ကျေးရွာကော်မတီဝင်များစာရင်း

စဉ်	ကျေးရွာအုပ်စု	ကျေးရွာ	အမည်	Gender	တာဝန်
၁	Taung Bway	Taung Bway	ဦးစိုးမင်းနောင်	Male	Village volunteer
၂	Taung Bway	Taung Bway	ဦးသန်းဆွေ	Male	Village Project Support Committee
၃	Taung Bway	Taung Bway	ဒေါ်ဆွေမာလွင်	Female	Village Project Support Committee
၄	Taung Bway	Taung Bway	ဒေါ်ကေတီဦး	Female	Village Finance Clerk
၅	Taung Bway	Taung Bway	ဦးတင်ဌေး	Male	Grievance focal point
၆	Taung Bway	Taung Bway	ဒေါ်အေးအေးခိုင်	Female	Grievance focal point
၇	Taung Bway	Taung Bway	ဦးတင်မိုးလွင်	Male	Procurement Sub-Committee
၈	Taung Bway	Taung Bway	ဒေါ်မြင့်မြင့်သိန်း	Female	Procurement Sub-Committee
၉	Taung Bway	Taung Bway	ဦးအောင်ဝင်းလှိုင်	Male	Monitoring Sub-Committee
၁၀	Taung Bway	Taung Bway	ဦးကိုအေး	Male	Monitoring Sub-Committee
၁၁	Taung Bway	Taung Bway	ဒေါ်ဌေးဌေးနွယ်	Female	Monitoring Sub-Committee
၁၂	Taung Bway	Taung Bway	ဦးတင်မောင်ဆွေ	Male	O & M Sub-Committee
၁၃	Taung Bway	Taung Bway	ဦးကျော်လင်း	Male	O & M Sub-Committee
၁၄	Taung Bway	Taung Bway	ဒေါ်သင်းသင်းခိုင်	Female	O & M Sub-Committee
၁၅	Taung Bway	Taung Bway	ဒေါ်အေးအေးလှိုင်	Female	Village volunteer



၈။ ကျေးရွာအချက်အလက်(ပုံစံ-၁)

N18.690067 E95.082108

ပုံစံ - ၈ - ၁ ကျေးရွာအခြေခံအချက်အလက်များ (Form PC 1)

လမ်းညွှန်ချက်၊ ကျေးရွာတစ်ရွာသို့ ပထမဆုံးမိတ်ဆက်ခရီး သွားရောက်သောအခါ လူထုစည်းရုံးရေးမှူးသည် ကျေးရွာ ခေါင်းဆောင်များအား ကျေးရွာအချက်အလက်များကို မေတ္တာရပ်ခံ၍ တောင်းခံရသည်။ ဤအချက်အလက်များကို စီမံကိန်း မိတ်ဆက်အစည်းဝေးမတိုင်မီတောင်းခံရမည်။ စီမံကိန်းမိတ်ဆက်အစည်းဝေးတွင် လူထုစည်းရုံးရေးမှူးသည် ဤအချက်အလက် များအား စစ်ဆေးပြီး မှန်ကန်အောင်ပြုလုပ်ရမည်။ ပြီးနောက်တွင် လူထုစည်းရုံးရေးမှူးမှ သတင်းအချက်အလက်ထံသို့ Tablets မှ တဆင့် ဖြည့်သွင်းရမည်။

ကျေးရွာခေါင်းဆောင် အမည် ဦးအိန်ဦး	ကျေးရွာခေါင်းဆောင်၏ ဖုန်းနံပါတ် ၀၉၀၇၉၁၁၀၀၂၃၇	လူထုစည်းရုံးရေးမှူး၏ အမည် ဒေါ်ဖေဖေစန်းစန်း
ပြည်နယ်/တိုင်းဒေသကြီး ပဲခူး	မြို့နယ် ပုသိမ်	ကျေးရွာအုပ်စု မြောက်အရှေ့
ကျေးရွာအုပ်စု	ကျေးရွာ	ကျေးရွာ

လူမျိုးစု	အိမ်ထောင်စုအရေအတွက်	ကိုးကွယ်သည့်ဘာသာ	အိမ်ထောင်စုအရေအတွက်
လူမျိုးစု (၁) မြန်မာ	၁၁၃	ဘာသာ (၁) မြန်မာ	၁၁၃
လူမျိုးစု (၂)		ဘာသာ (၂)	
လူမျိုးစု (၃)		ဘာသာ (၃)	
လူမျိုးစုရော		ဘာသာရော	
အခြား	အရေအတွက်		
မသန်စွမ်းသူများ	၅		
သက်ကြီးရွယ်အိုများ (၆၅ နှစ် နှင့် အထက်)	၃၀		
စစ်ဘေးရှောင်			

	အမျိုးသား (အရေအတွက်)	အမျိုးသမီး (အရေအတွက်)
လူဦးရေ	၁၇၈	၂၂၄
လူမျိုးစု (၁) မြန်မာ		
လူမျိုးစု (၂)		
လူမျိုးစု (၃)		
အခြား		
အိမ်ထောင်ဦးစီး	၉၃	၂၀

၄၀၂



(ခ) အခြေခံအဆောက်အအုံ အသုံးအဝင်များ

စာသင်ကျောင်း	အမှတ် ခြံပိ	ကျန်းမာရေး	အမှတ် ခြံပိ	ဘာသာရေး အဆောက် အအုံများ	အမှတ် ခြံပိ
အထက်တန်းကျောင်း	<input type="checkbox"/>	ဆေးရုံ	<input type="checkbox"/>	ဓေတီ	<input checked="" type="checkbox"/>
အလယ်တန်းကျောင်း	<input checked="" type="checkbox"/>	ကျန်းမာရေးဌာန	<input type="checkbox"/>	ဘုန်းကြီးကျောင်း	<input checked="" type="checkbox"/>
မူလတန်းကျောင်း	<input checked="" type="checkbox"/>	ကျန်းမာရေးဌာနခွဲ	<input type="checkbox"/>	ဟိန္ဒူဘုရားကျောင်း	<input type="checkbox"/>
မူကြိုကျောင်း	<input type="checkbox"/>	ဆေးပေးခန်း	<input type="checkbox"/>	ခရစ်ယာန်ကျောင်း	<input type="checkbox"/>
အခြား	<input type="checkbox"/>	အခြား	<input type="checkbox"/>	ဗလီ	<input type="checkbox"/>
				အခြား	<input type="checkbox"/>
မှတ်ချက်		မှတ်ချက်		မှတ်ချက်	

(ဂ) ကျွမ်းကျင်သူများမှတ်တမ်း (ကျေးရွာတွင်နေထိုင်သော သို့မဟုတ် တခြားရွာမှလာရောက်သော ကျွမ်းကျင်သူများ)

(၁) စာသင်ကျောင်း			(၂) ကျန်းမာရေး			(၃) လက်မှုပညာရှင်		
	ရွာတွင်နေ ထိုင်သူ	အခြားရွာမှ လာသူ		ရွာတွင်နေ ထိုင်သူ	အခြား ရွာမှ လာသူ		ရွာတွင် နေထိုင်သူ	အခြားရွာ မှလာသူ
မူလတန်းပြဆရာ/မ	<input checked="" type="checkbox"/>	<input checked="" type="checkbox"/>	ဆရာဝန်	<input type="checkbox"/>	<input type="checkbox"/>	လက်သမား	<input checked="" type="checkbox"/>	<input type="checkbox"/>
အထက်တန်းပြဆရာ/မ	<input type="checkbox"/>	<input type="checkbox"/>	လက်ထောက် ကျန်းမာရေးမှူး	<input type="checkbox"/>	<input type="checkbox"/>	ပန်းရံ	<input checked="" type="checkbox"/>	<input type="checkbox"/>
အလယ်တန်းပြဆရာ/မ	<input type="checkbox"/>	<input checked="" type="checkbox"/>	အမျိုးသမီးကျန်းမာရေး ဆရာမ	<input type="checkbox"/>	<input type="checkbox"/>	လျှပ်စစ်ကျွမ်းကျင်၊ မီးသမား	<input checked="" type="checkbox"/>	<input type="checkbox"/>
မူကြိုဆရာ/မ	<input type="checkbox"/>	<input type="checkbox"/>	သားဖွားဆရာမ	<input type="checkbox"/>	<input checked="" type="checkbox"/>	ရေပိုက်သွယ်သူ	<input checked="" type="checkbox"/>	<input type="checkbox"/>
အခြား	<input type="checkbox"/>	<input type="checkbox"/>	ပြည်သူ့ကျန်းမာရေးလုပ်သား	<input type="checkbox"/>	<input type="checkbox"/>	စက်ပြင်ဆရာ	<input checked="" type="checkbox"/>	<input type="checkbox"/>
မှတ်ချက်			မှတ်ချက်			မှတ်ချက်		

(ဃ) ကျေးရွာသို့ ရောက်ရှိနိုင်သည့် လမ်းအခြေအနေ / ကျေးရွာတစ်ရွာသည် ၎င်း၏ ကျေးရွာအုပ်စုနှင့် ဆက်သွယ်ထားသော လမ်းအခြေအနေ (အောက်ပါတို့ကိုပိုင်းပါ)

ကျောက်ကြမ်းလမ်း: ကတ္တရာလမ်း ကွန်ကရစ်လမ်း: _____
 မော်တော်ဆိုင်ကယ်လမ်း: _____
 ကျောက်ခင်းလမ်း: မြေသားလမ်း လူသွားလမ်း: _____
 အခြား: _____

- (င) ကျေးရွာဖွံ့ဖြိုးမှုစီမံချက်
- (၁) လူထုပဟိုပြုစီမံကိန်းမစတင်မှီ ဤကျေးရွာတွင်ကျေးရွာဖွံ့ဖြိုးမှု စီမံချက်ရှိခဲ့ပါသလား? ရှိပါသည်/မရှိပါ/မသိပါ
 - (၂) ရှိခဲ့ပါလျှင် ဤစီမံချက်ကို မည်သည့် စုနှစ်တွင်ပြင်ဆင်ခဲ့ပါသနည်း? နှစ် 2016/မသိပါ
 - (၃) ဤစီမံချက်ကို ခြုံ့နယ်မှအတည်ပြုခဲ့ပါသလား? ပြုခဲ့ပါသည်/မပြုခဲ့ပါ /မသိပါ
- (စ) ခရီးအကွာအဝေး
- (၁) ဤကျေးရွာ၏ပဟိုမှ ၎င်းကျေးရွာအုပ်စု၏ပဟိုအထိ ခရီးပိုင်မည်မျှကွာဝေးသနည်း? မိုင်-----
/မသိပါ



၆၀၆၆၆

(၂) ဤကျေးရွာမှ ၎င်းကျေးရွာအုပ်စုပဟိုအထိ သွားလာရာတွင်ကြာမြင့်သည့်အချိန်။

ခြောက်သွေ့ရာသီတွင်ကြာချိန်-----
ထော်လာဂျီ/မော်တော်ဆိုင်ကယ်/ခြေလျင်/လား/မော်တော်ဘုတ်/
အခြား -----

မိုးရာသီတွင်ကြာချိန်-----
ထော်လာဂျီ/မော်တော်ဆိုင်ကယ်/ခြေလျင်/လား/မော်တော်ဘုတ်/
အခြား -----

(ဆ) ပတ်ဝန်းကျင်ဆိုင်ရာ သဘာဝဘေးအန္တရာယ်
ဤကျေးရွာတွင် ရေကြီးခြင်းကဲ့သို့ သဘာဝဘေးအန္တရာယ်ကျရောက်ဖူးခြင်း ရှိပါသလား။
 မရှိပါ ရှိပါသည် ရှိလျှင်ဖော်ပြပါ --- ၁၅ မိုင် ၂၅၀ ယာ ၁၆၇၆

(ဇ) ကျေးရွာတွင် ဖွဲ့စည်းထားသော အဖွဲ့အစည်းများ
လူထုပဟိုပြုစီမံကိန်းမတိုင်မီ ဤကျေးရွာတွင် ကျေးရွာဖွံ့ဖြိုးရေးအတွက် အစိုးရ (သို့) ရွာသားများကိုယ်တိုင်(သို့) စီမံကိန်းတစ်ခုခုမှ ဖွဲ့စည်းထားသည့် အဖွဲ့အစည်းများရှိပါသလား။

- (၁) ----- ပုဂံဟိုတ -----
- (၂) ----- ခမ္ဘာကျွန်း -----
- (၃) ----- မင်းမင်းကျောင်း -----
- (၄) ----- မီးသား -----

(ဈ) အခြားကျေးရွာအုပ်စုမှ ဦးစီးဌာန (CDD) မှ ပတ်ဝန်းကျင်ဆိုင်ရာ
ဤကျေးရွာသည် အထွေထွေအုပ်ချုပ်ရေး ဦးစီးဌာန (GAL) မှ မှတ်တမ်းတင်ထားမှု ရှိပါသလား။
 မရှိပါ ရှိပါသည်

ကျေးရွာခေါင်းဆောင် အမည် ဦး ဇော်စိုး
လက်မှတ် [Signature] နေ့စွဲ ၂၇.၂.၂၀၁၇

လူထုစည်းရုံးရေးမှူး အမည် ဒေါ် ဟယ်စော
လက်မှတ် [Signature] နေ့စွဲ ၂၇.၂.၂၀၁၇



၉။ စီမံချက်စက်ဝန်းအချိန်ဇယား (ပုံစံ - ၂)

ပုံစံ - ၈ - ၂ - စီမံချက်စက်ဝန်းအချိန်ဇယား (PC 2)

လမ်းညွှန်များ၊ သက်ဆိုင်ရာလူထုစည်းရုံးရေးများ/လက်ထောက်နည်းပညာများ၊ စီမံကိန်းစက်ဝန်းအဆင့်တစ်စီဖြစ်စေရန် ကျေးရွာနှင့် ကျေးရွာအုပ်စုအတွက် ဤပုံစံကို ဖြည့်သွင်းရမည်။
စည်းရုံးရေးများ/ဝန်ထမ်း အမည် ၁၃/၂၀၂၁.၆.၁၇

နေ့စွဲ ၂၇.၃.၂၀၁၇

စက်ဝန်းအားအမှတ်ဖြစ်ပါ မှတ်တမ်း(၀) စက်ဝန်း(၁) စက်ဝန်း(၂)

ပြည်နယ်/တိုင်း ပဲခူး၊ မြို့နယ် ပုသိမ်မြို့နယ်၊ ကျေးရွာအုပ်စု မြောက်ကျေးရွာ

စီမံကိန်းဆောင်ရွက်မှုအဆင့်များ	နေ့စွဲ		အချိန်သား အရေအတွက်	အချိန်သမား အရေအတွက်	အစီအစဉ် အရေအတွက်	အစီအစဉ် အရေအတွက်	လူမျိုးစုတက်ရောက်သူ အရေအတွက် နှင့် လူမျိုးအမည်
	စတင်သည့် နေ့	ပြီးဆုံးသည့် နေ့					
၁။ ကျေးရွာစီမံကိန်း မိတ်ဆက်အစည်းအဝေး	၂၆.၃.၂၀၁၇	၂၆.၃.၂၀၁၇	၆၀	၆၀	၆၀	၆၀	၆၀
၂။ ကျေးရွာဖွံ့ဖြိုးရေး စီမံချက်ရေးဆွဲခြင်း အစည်းအဝေး	၂၇.၃.၂၀၁၇	၂၇.၃.၂၀၁၇	၆၀	၆၀	၆၀	၆၀	၆၀
၃။ ကျေးရွာအုပ်စု လုပ်ငန်းဆုံးဖြတ်ချက်ချသည့် အစည်းအဝေး	၃၀.၃.၂၀၁၇	၃၀.၃.၂၀၁၇	၁၈၀	၁၈၀	၁၈၀	၁၈၀	၁၈၀
၄။ မြို့နယ်အဆင့် စီမံကိန်းရေးဆွဲရေး နှင့် အကောင်အထည်ဖော်ရေးကော်မတီ၏ စီမံကိန်း သုံးသပ်မှု အစည်းအဝေး			၆၀	၆၀	၆၀	၆၀	၆၀
၅။ မြို့နယ် စီမံကိန်းရေးဆွဲရေး နှင့် အကောင်အထည်ဖော်ရေး ကော်မတီ၏ဆုံးဖြတ်မှုကို ရွာသို့ အထိမ်းအကြောင်းကြားသည့် အစည်းအဝေး	၂၆.၄.၂၀၁၇	၂၆.၄.၂၀၁၇	၇၀	၇၀	၇၀	၇၀	၇၀



၆။ စီမံကိန်းလုပ်ငန်းစဉ်ဆောင်ရွက်ခြင်းအစည်းအဝေး	၂၈.၅.၁၈	၂၈.၅.၁၈	၁၉	၄၉	၅၅	၅၅	၅၅	၆၈					
၆.၁။ စီမံကိန်းလုပ်ငန်း အစောဆုံးအစည်းအဝေး	၂၈.၅.၁၈	၂၈.၅.၁၈	၁၉	၄၉	၅၅	၅၅	၅၅	၆၈					
၆.၂။ ဝယ်ယူရေးအစီအစဉ် ရေးဆွဲခြင်း	၂၈.၅.၁၈	၂၈.၅.၁၈	၁၉	၄၉	၅၅	၅၅	၅၅	၆၈					
၆.၃။ ဘဏ္ဍာရေးကုန်ကျစရိတ် အစီအစဉ် ရေးဆွဲခြင်း	၂၈.၅.၁၈	၂၈.၅.၁၈	၁၉	၄၉	၅၅	၅၅	၅၅	၆၈					
၆.၄။ ပြင်/ထိန်းသိမ်းအစီအစဉ် ရေးဆွဲခြင်း	၂၈.၅.၁၈	၂၈.၅.၁၈	၁၉	၄၉	၅၅	၅၅	၅၅	၆၈					
၇။ စီမံကိန်းလုပ်ငန်းစဉ် တိုးတက်မှု အစီအစဉ် အစည်းအဝေး			၁၉										
၇.၁။ အစည်းအဝေး ဝတ်စားအင်္ကျီ													
၇.၂။ အစည်းအဝေး ဒုတိယအစည်းအဝေး													
၇.၃။ အစည်းအဝေး တတိယအစည်းအဝေး													
၈။ စီမံကိန်းလုပ်ငန်းစဉ် အပြီးသတ် အစည်းအဝေး													
၉။ လူထုဝင်ဆောင်အစည်းအဝေး													



၁၀။ ကျေးရွာဖွံ့ဖြိုးရေး ဦးစားပေးအစီအစဉ် (ပုံစံ-၃)

ပုံစံ - ၀ - ၃ ကျေးရွာဖွံ့ဖြိုးရေး ဦးစားပေးအစီအစဉ် (Form PC 3)

လမ်းညွှန်ချက်၊ အဆင့်(၃) ကျေးရွာဖွံ့ဖြိုးရေးမှန်းချက်အစည်းအဝေး ပြီးဆုံးသောအခါ ကျေးရွာစီမံကိန်း အထောက်အကူပြု ကော်မတီသည် လူထုစည်းရုံးရေးမှူးအကူအညီဖြင့် ဤပုံစံကိုပြည့်စုံအောင် ဖြည့်သွင်းရမည်။

လူထုစည်းရုံးရေးမှူး/ဝန်ထမ်း အမည် ဒေါ်ဇော်စု

နေ့စွဲ ၂၇.၃.၂၀၁၇ စက်ဝန်းအား အမှတ်ဖြစ်ပါ (✓) ဗ စက်ဝန်း(၀)
 စက်ဝန်း(၂) စက်ဝန်း(၃) စက်ဝန်း(၄)

ပြည်နယ်/တိုင်း ဗမာ့ မြို့နယ် ဟင်္သာတ ကျေးရွာအုပ်စု ဝေကအိကွ ကျေးရွာ ဝေကအိကွ

က။ အခက်အခဲအတားအဆီးများအားဆွေးနွေးခြင်း - ယခုလက်ရှိအခြေအနေတွင် ဤကျေးရွာဖွံ့ဖြိုးတိုးတက်ရေးအတွက် အဓိက အခက်အခဲအတားအဆီးများသည် မည်သည်များဖြစ်ပါသနည်း။ (အမျိုးသား/သမီး အနည်းဆုံးအခက်အခဲ ၅ ခုစီဖော်ပြပါ)

အမျိုးသား အဖွဲ့မှ တင်ပြသောအခက်အခဲအတားအဆီးများ	အမျိုးသမီး အဖွဲ့မှ တင်ပြသောအခက်အခဲအတားအဆီးများ
၀ ဘောလကစားရုံ၊ ဂေဟဗေဒ၊ ရေအခက်အခဲ	၀ ရေယူယူရွာမကျသည့်အခက်အခဲ
၂ လမ်းကောင်း မျှော်မှတ်ခြင်း၊ လမ်းသွားကုသကုသ	၂ စာသင်ကျောင်းသွားလာကုသကုသ
၃ ကျွန်ုပ်တို့ကျေးရွာအား ချိတ်ဆက်ပေးရန်အတွက် သည့်အခက်အခဲ	၃ စာသင်ကျောင်းခြေခင်း၊ ကျေးလက်ဖွံ့ဖြိုးရေး
၄ နေရာ၊ ရေ၊ လမ်းကောင်း၊ လူမှုရေး၊ လူမှုရေး၊ လူမှုရေး	၄ ကျေးရွာစီမံကိန်း၊ လမ်းကောင်း
၅ ကျေးရွာဖွံ့ဖြိုးရေး၊ လမ်းကောင်း၊ လမ်းကောင်း	၅ ဘောလကစားရုံ၊ ဂေဟဗေဒ၊ ရေအခက်အခဲ

ခ။ မျှော်မှန်းခြင်း - နောင်လာမည့် (၅) နှစ် အတွင်း ကျေးရွာဖွံ့ဖြိုးရေး မျှော်မှန်းလျာထားချက်များအား တင်ပြပါ။

အမျိုးသားအဖွဲ့မှ တင်ပြသောမျှော်မှန်းချက်များ	အမျိုးသမီးအဖွဲ့မှ တင်ပြသောမျှော်မှန်းချက်များ
၀ ကျေးရွာဖွံ့ဖြိုးရေးအတွက် နေရာ၊ လမ်းကောင်း၊ ရေအခက်အခဲ	၀ ဘောလကစားရုံ၊ ဂေဟဗေဒ၊ ရေအခက်အခဲ
၂ စာသင်ကျောင်း၊ ကျေးရွာဖွံ့ဖြိုးရေးအတွက်	၂ ကျေးရွာဖွံ့ဖြိုးရေးအတွက်
၃ စာသင်ကျောင်း၊ ဘောလကစားရုံ၊ ဂေဟဗေဒ	၃ မျှော်မှတ်ခြင်း၊ လမ်းကောင်း၊ မျှော်မှတ်ခြင်း
၄ စာသင်ကျောင်း၊ ဘောလကစားရုံ၊ ဂေဟဗေဒ	၄ စာသင်ကျောင်း၊ ဘောလကစားရုံ
၅ ကျေးရွာဖွံ့ဖြိုးရေး	၅ စာသင်ကျောင်း၊ ဂေဟဗေဒ၊ ရေအခက်အခဲ



၈။ လူထုစီမံကိန်း၏ လာမည့် (၄) နှစ်အတွက် အကန့်အသတ်ခံသော ဦးစားပေး ဖွံ့ဖြိုးတိုးတက်မှု လုပ်ငန်း အစီအစဉ်များအားဖော်ပြပါ။

အဆင့်	ကျေးရွာအတွက် ဦးစားပေး ဖွံ့ဖြိုးတိုးတက်မှု လုပ်ငန်းစဉ်များ	အဆိုပြုသူ (အမျိုးသားများ/ အမျိုးသမီးများ/ အမျိုးသား+ အမျိုးသမီး)	ခန့်မှန်းကုန်ကျစရိတ်	အကျိုးခံစားခွင့်ရှိသူ ခန့်မှန်းခြေအရေအတွက်
၁	ဒီဇိုင်း၊ ဖောက်ခွဲခြင်း၊ (၆၅၅ နေရာ)	(၇၈+၆)	၇၄၀၀၀၀၀	၄၀၂
၂	စာအုပ်ကလေးများ၊ စက်ကုန်များ	(၆)	၇၈၀၀၀၀၀	၄၀၂
၃	ရွာတွင်းလမ်းဖွဲ့ခြင်း (၆၅၄)	(၈+၆)	၁၄၀၀၀၀၀	၄၀၂
၄	မူပိုင်ခြင်း၊ နေရာ၊ မျက်နှာပြင် (၆၅၅)	(၆)	၄၈၀၀၀၀၀	၄၀၂
၅	စာအုပ်ကလေး (အမျိုးမျိုး) ဖွဲ့ခြင်း၊	(၇+၆)	၃၃၀၀၀၀၀	၄၀၂

၉။ လူထုစီမံကိန်း၏ လာမည့် (၄) နှစ်အတွက် အကန့်အသတ်ခံသော ဦးစားပေး ဖွံ့ဖြိုးတိုးတက်မှု လုပ်ငန်း အစီအစဉ်များအားဖော်ပြပါ။

အဆင့်	ကျေးရွာအတွက် ဦးစားပေး ဖွံ့ဖြိုး တိုးတက်မှု လုပ်ငန်းစဉ်များ	အဆိုပြုသူ (အမျိုးသားများ/ အမျိုးသမီးများ/ အမျိုးသား+ အမျိုးသမီး)	အခန်းကဏ္ဍ
၁	နယ်ပယ်ကိုင်ကုန်များ	(၆)	စာအုပ်ကလေး
၂	စာအုပ်၊ နည်းပညာအားဖြန့်ဝေခြင်း	(၇+၆)	ကျွမ်းကျင်မှု
၃	အခြေခံအဆောက်အအုံများ	(၇+၆)	မဟာပညာ
၄	ဒီဇိုင်း၊ ဆည်းဖြူချေး၊ ဖောက်ခွဲခြင်း၊ (၆၅၅)	(၇)	စီမံကိန်း
၅			

ခေါင်းဆောင်၊ ကျေးရွာစီမံကိန်းအထောက်အကူပြုကော်မတီမှ အတည်ပြုသည်။
အမည် ဦးသန့်စိန်အောင် လက်မှတ် *[Signature]* နေ့စွဲ ၂၀၂၄.၇.၂၀၂၄

၁၁။ ကျေးရွာအုပ်စု စီမံကိန်းလုပ်ငန်းခွဲရွေးချယ်ခြင်း (ပုံစံ-၄)

ပုံစံ - ၈ - ၄ ကျေးရွာအုပ်စုစီမံကိန်းလုပ်ငန်းခွဲရွေးချယ်ခြင်းပုံစံ (Form PC 4)

လမ်းညွှန်ချက်၊ စီမံကိန်းလုပ်ငန်းခွဲရွေးချယ်ခြင်းအစည်းအဝေးပြီးနောက်တွင် ကျေးရွာအုပ်စု CF/TF တို့၏ ကျေးရွာစီမံကိန်းစာတမ်းကို လက်မှတ်ရေးထိုးပြီး အဆိုပါပုံစံအား ပြည့်စုံအောင်ဖြည့်သွင်းရမည်။ ဤပုံစံအား ပြည့်စုံစွာဖြည့်သွင်းပြီးပါက ကျေးရွာအုပ်စုမှ မြို့တော်အဖွဲ့အစည်းတို့တွင် TPIC သို့ ဖော်ပြရန်အတွက် နောက်ဆက်တွဲအဖြစ် ထားရှိရမည်။ CF မှ ကျေးရွာတစ်ရွာချင်းစီ၏ စီမံကိန်းလုပ်ငန်းခွဲရွေးချယ်ခြင်းအစည်းအဝေးကို MIS သို့ ထည့်သွင်းရမည်။ (ယခုစီမံကိန်းလုပ်ငန်းခွဲ ရလုပ်ကိုင်သော ကျေးရွာများ မပါဝင်ပါ။)

ကျေးရွာစီမံကိန်းရေးရာ/ဝန်ထမ်းအဖွဲ့
နေ့စွဲ ၃.၁.၂၀၁၆
ပြည်နယ်/တိုင်း ပဲခူး

စက်ဝန်းအားအမှတ်ဖြည့်ပါ။ (✓) မထက်ဝန်း () မထက်ဝန်း (၃) မထက်ဝန်း (၄)
ကျေးရွာအုပ်စု တောင်ကြီး

ကျေးရွာအမည်	စောင့်ရှောက်မှု လုပ်ငန်းများ	အတိုင်အတာ (အပြိုင်အလျား x အနံ၊ အရေအတွက် စသည်ဖြင့်)	ရန်ပုံငွေ တိုက်ရိုက် အကျိုးခံစားခွင့် ရှိသူများ	အဆိုပြုသူ	စီမံကိန်းမှ ထည့်ဝင်မှု	ကျေးရွာမှ ထည့်ဝင်မှု	ရန်ပုံငွေ/ကျေးရွာစီမံကိန်း အခြားထည့်ဝင်မှု (အဆိုပြုပါ) ထည့်ဝင်ငွေ အမည်/အဖွဲ့	စုစုပေါင်း
ပင်လဲအင်း	ရေပေးစနစ် ပြုပြင်ခြင်း နှင့် ခြံစည်း (၂၀၀၀ x ၁၀၀၀) (၁၀၀၀ x ၁၀၀၀)	- ၂၅၄' x ၂၀' - ၃၂၀' x ၁၀'	၃၃၄	<input type="checkbox"/> ကျား <input checked="" type="checkbox"/> မ မကျား - ၁	၅၅၀၀၀၀၀			၅၅၀၀၀၀၀

ပြည်ကန် ရွာစား	ပိတ်စမ်း အေးစေးကြေး နှစ်အသစ်အောက် (၁၀၀၀၀၀၀၀)	၅' x ၈' x ၁၀'	၂၈၂	၁ ကျား ၁ မ ၂၈ ကျား + ၂ မ	၅၅၀၀၀၀၀	၅၅၀၀၀၀၀	၅၅၀၀၀၀၀	၅၅၀၀၀၀၀	၅၅၀၀၀၀၀	၅၅၀၀၀၀၀
ပေးအပ် လက်	အခြေအနေအထား ကျေးရွာအုပ်စုအတွင်း (၂၀၀၀ - ၁၀၀)	၁၀၀၀' - ၀"	၅၅၀ ၅၅၀	၁ ကျား ၁ မ ၂၈ ကျား + ၂ မ	၅၅၀၀၀၀၀	၅၅၀၀၀၀၀	၅၅၀၀၀၀၀	၅၅၀၀၀၀၀	၅၅၀၀၀၀၀	၅၅၀၀၀၀၀
အစားအကုတ်	ရွာစားအစားအကုတ် (၅၀၀၀၀၀၀၀)	၂၀' x ၂၅'	၅၅၀ ၇၀၀	၁ ကျား ၁ မ ၂၈ ကျား + ၂ မ	၅၅၀၀၀၀၀	၅၅၀၀၀၀၀	၅၅၀၀၀၀၀	၅၅၀၀၀၀၀	၅၅၀၀၀၀၀	၅၅၀၀၀၀၀

အဖွဲ့အစည်းအဖွဲ့ဝင်များ/စီမံကိန်းအဖွဲ့ဝင်များ
 ဦးလှိုင်
 ၂၀၂၃.၇.၂၀



ပုံစံ - ၈ - ၄ ကျေးရွာအုပ်စုစီမံကိန်းလုပ်ငန်းခွဲစာရွက်ပုံစံ (Form PC 4)

လမ်းညွှန်များ၊ စီမံကိန်းလုပ်ငန်းခွဲစာရွက်ပုံစံ၊ အစည်းအဝေးပြီးနောက်တွင် ကျေးရွာအုပ်စုမှ CF/TF တို့၏ အကူအညီရယူ၍ ကျေးရွာစီတောက်တော်မတီမှ လက်မှတ်ရေးထိုးပြီး အဆိုပါပုံစံအား ပြည့်စုံအောင်ဖြည့်သွင်းရမည်။ ဤပုံစံအား ပြည့်စုံစွာဖြည့်သွင်းပြီးပါက ကျေးရွာအုပ်စုမှ ပြီးစီးတက်ရောက်မှုတွင် TPIC သို့ ဖေးရိုရန်အတွက် နောက်ဆက်တွဲအဖြစ် ထားရှိရမည်။ CF မှ ကျေးရွာတစ်ရွာချင်းစီ စီမံကိန်းလုပ်ငန်းခွဲစာရွက်ပုံစံအရ အချက်အလက်များကို MIS သို့ ထည့်သွင်းရမည်။ (ယခုစီမံကိန်းလုပ်ငန်းခွဲ စေလုပ်ကိုင်သော ကျေးရွာများ မပါဝင်ပါ။)

ကျေးရွာစတင်ရုံးရေးမှူး/ဝန်ထမ်းအမည်: ဦး(ယ)မင်းစော

နေ့စွဲ: ၂၀၂၁.၁၂.၀၇

ပြည်နယ်/တိုင်း/ခရိုင်: မန္တလေး ဝါဒိုး: မင်း ယိုးကျော်: မင်း

စက်ဝန်းအားအမှတ်ဖြစ်စေ၊ (✓)၊ စက်ဝန်း(၀) □ စက်ဝန်း(၂) □ စက်ဝန်း(၃) □ စက်ဝန်း(၄) □ စက်ဝန်း(၅) □ စက်ဝန်း(၆) □ စက်ဝန်း(၇) □ စက်ဝန်း(၈) □ စက်ဝန်း(၉) □

ကျေးရွာအုပ်စု: ၆၀၁၆၁၇

ကျေးရွာအမည်	စတင်ရုံးစတင်ရက်စွဲ	အစည်းအဝေး (အဖြင့်/အလျား x အနံ၊ အရေအတွက် စသည်ဖြင့်)	စီမံကိန်းအမျိုးအမည်	စီမံကိန်းအမျိုးအမည်	စီမံကိန်းအမျိုးအမည်	စီမံကိန်းအမျိုးအမည်	စီမံကိန်းအမျိုးအမည်	စီမံကိန်းအမျိုးအမည်							
								စီမံကိန်းအမျိုးအမည်	စီမံကိန်းအမျိုးအမည်	စီမံကိန်းအမျိုးအမည်					
ရွှေကျို	စက်ဝန်းအမျိုးအမည်	၇၂' x ၁၅၀'	၇၂' x ၁၅၀'	၇၂' x ၁၅၀'	၇၂' x ၁၅၀'	၇၂' x ၁၅၀'	၇၂' x ၁၅၀'	၇၂' x ၁၅၀'	၇၂' x ၁၅၀'	၇၂' x ၁၅၀'	၇၂' x ၁၅၀'	၇၂' x ၁၅၀'	၇၂' x ၁၅၀'	၇၂' x ၁၅၀'	၇၂' x ၁၅၀'
မြစ်ကုန်း	စက်ဝန်းအမျိုးအမည်	၁၅၀' x ၇၂'	၁၅၀' x ၇၂'	၁၅၀' x ၇၂'	၁၅၀' x ၇၂'	၁၅၀' x ၇၂'	၁၅၀' x ၇၂'	၁၅၀' x ၇၂'	၁၅၀' x ၇၂'	၁၅၀' x ၇၂'	၁၅၀' x ၇၂'	၁၅၀' x ၇၂'	၁၅၀' x ၇၂'	၁၅၀' x ၇၂'	၁၅၀' x ၇၂'



၁၂။ အစည်းအဝေးမှတ်တမ်းများ

မြို့နယ် - ပန်းတောင်းမြို့နယ်
 နယ်စု - တောင်ကျွန်းနယ်စု
 ကျေးရွာအစည်း - တောင်ကျွန်း
 အစည်းအဝေးကျင်းပသည့်နေ့ရက် - စွမ်းလောင်းဂျီ
 အစည်းအဝေးအကြောင်းအရာ - ၈၅၊ (၈၅) + ၈ (၂၄) = ၉၃ ဦး
 ကက်ဆီ - ၂၆၀၂၊ ၂၀၁၇
 အစည်းအဝေးအကြောင်းအရာ - ၄၊ ၅၀၀
 မှတ်တမ်းတင်သူ - ဒေါ်မမမမမ
 အကြောင်းအရာ - ပထမအကြိမ်ကျေးရွာအစည်းအဝေး

- PC-1 နှင့် PC-12 ဖြစ်ကပ်ခံခြင်းနှင့် CF/TF များ မိတ်ဆက်ခြင်း
- ယူဆယုံကြည်စိတ်ချရမှုအခြေအနေအထား စိတ်ချမ်းမြေ့ခြင်း
- ယူဆယုံကြည်စိတ်ချရမှုအခြေအနေအထား စိတ်ချမ်းမြေ့ခြင်း၊ အသေးစိတ်ရှင်းပြခြင်း
- ကျား/မ တန်းတူညီမျှခြင်းနှင့် အမျိုးသမီးများ၏ စွမ်းဆောင်ရည်မြှင့်တင်ပေးခြင်း ခေါင်းစဉ်ဖြင့် အသေးစိတ်ရှင်းပြခြင်း
- ဝေဖန်ဆင်ခြင်ခြင်း၊ ဝေဖန်ချက်များနှင့် အကြောင်းအရာများရှင်းပြခြင်း
- ကျေးရွာအစည်းအဝေးမှ စီမံကိန်းနှင့် ပတ်သက်ပြီး ယူဆယုံကြည်စိတ်ချရမှုအခြေအနေအထား
- စီမံကိန်းခေတ်စား အကြောင်း အကျဉ်းချုပ်ရှင်းပြခြင်း
- အကျဉ်းချုပ်များ ပြုစုရာတွင် အကျဉ်းချုပ်နှင့် ယူဆယုံကြည်စိတ်ချရမှုအခြေအနေအထား
- ကျေးရွာအစည်းအဝေးမှ ဝေဖန်ချက်များ အကျဉ်းချုပ်ရှင်းပြခြင်း
- ကျေးရွာအစည်းအဝေးမှ ဝေဖန်ချက်များ အကျဉ်းချုပ်ရှင်းပြခြင်း

ဖို့ဒုပတ် - ပန်းစောင်း၊ ဖြော့၊ မယ်

ခုပူ - စောင်းကွေ့၊ ချပ်ခူ

ကျေးရွာကမည်း - စောင်းကွေ့ကျေးရွာ ဂေ့ဂေ့

ကမည်း၊ စောင်း၊ ကျင်းပသည့်ကျေးရွာ - ဆွမ်းယောင်းပူ

ကမည်း၊ စောင်း၊ တကရောက်အညွန့် - လှူ (၅၅) + မ (၁၅) = ပ (၇၀) ဦး

ဂက်ရဲ - ၂၇.၃.၂၀၁၇

ကမည်း၊ စောင်း၊ စတင်ချိန် - ၄:၀၀ ညက

မှတ်တမ်းတင်သူ - ဒေါ်ယမင်းမော်

အထွင်းကျော - ဥဏီယကဏ္ဍကျေးရွာကမည်း၊ စောင်း

- ပထမကဏ္ဍကျေးရွာကမည်း၊ စောင်းတွင်အေးအေးခွေခွေသောစာလောင်းကျော

များနှင့် ပြန်ဆောင်ချက်များကိုကျေးရွာလူထု၏ စိတ်ဝင်စားမှုများလည်

သဘောပေါက်မှုများအားဖြင့်လည်စေပြီးမြင်းအေးအေးခွေခွေခွေခွေ

- စိတ်ကြိုက်ပထမအထွင်းကချင်းဝင်သောလှူငွေများ၏ နာဗိပါယ်ဖွင့်ဆိုချက်

များနှင့်အပ်နှံချက်များအားကွင်းလင်းဖော်ထားခြင်း

- လူထုမဟုတ်သူစိတ်ကြိုက်တွင်မည်သည့်နှစ်တွင်မည်မျှ ကျွန်းမဝင်သောလှူငွေ

များ စာတမ်းသဘောပေါက်မှုစီစဉ်ပေးဖော်ထားခြင်း

- ကမည်း၊ စောင်း၊ ဤတကရောက်လာသောကျေးရွာသူ၊ ဘားများအား ကျွန်းမြင့်

ခုပူနှစ်ခုချီ ကရောအပ် ဝါယာများအား စာရွက်စာတမ်း၊ စာချုပ်ဖွဲ့ပြီး ဝိုင်းဝန်း

အေးအေးရေးချစ်ပါသည်။

ကျေးရွာများမှတစ်ပါးဟော

ကရောအပ်၊ ကရောအပ်၊ ကရောအပ်များ

- သောကထုံးကျေးရွာကျပ်မေဂျောအပ်

ကရောအပ်

- လမ်းကောင်း မြို့မြို့၊ ပျော်ခြင်း၊ လမ်းသွား

ဂျောအပ်

- ဂျော်၊ မဂျော၊ သေ၊ အိုး၊ မဂျော၊ မဂျော၊ မဂျော

သည် ကရောအပ်

- လှူငွေ၊ ကျေးရွာ၊ ဖြော့ပူများလှူသည့်က

ရောက်ရှိပြီးချိန်ကရောအပ် ကရောအပ်ဖြစ်

- ကျေးရွာ၊ ချမ်းမြေ့၊ ကျောဝန်၊ မြေထဲကျော

ကျေးရွာ၊ ကျေးရွာ၊ မြေထဲကျော

ကရောအပ်၊ ကရောအပ်၊ ကရောအပ်

- ကျေးရွာ၊ ကျေးရွာ၊ ကျေးရွာ

ကရောအပ်

- ကရောအပ်၊ ကရောအပ်၊ ကရောအပ်

ကရောအပ်

- ကရောအပ်၊ ကရောအပ်၊ ကရောအပ်

ကရောအပ်

- ကရောအပ်၊ ကရောအပ်၊ ကရောအပ်

ကရောအပ်

- ကရောအပ်၊ ကရောအပ်၊ ကရောအပ်

ကရောအပ်

- ကရောအပ်၊ ကရောအပ်၊ ကရောအပ်



၁၃။ ကဏ္ဍအလိုက်ဦးစားပေးဖွံ့ဖြိုးရေးလုပ်ငန်းစဉ်များ(ပုံစံ-၄ နောက်ဆက်တွဲ)

စကားပြော

နောက်ဆက်တွဲ (၄) ခြားနားသောအပိုင်းများအတွက် ဦးစားပေးဖွံ့ဖြိုးရေးလုပ်ငန်းစဉ် အနှစ်ချုပ်

မူရင်းအား VPSC တွင်ထားရှိရပါသည်။အခြားဌာနများနှင့် ညှိနှိုင်းရန်အတွက် မိတ္တူအား TPIC သို့ ပို့ရပါမည်။ MIS Data အနေဖြင့် သွင်းရန်မလိုအပ်ပါ။

	အဆင့်	လုပ်ငန်း	မည်သူဦးစားပေးလိမ့်	ကျေးဇူးတင်ပေးမည့်အဖွဲ့ (သို့) အုပ်စု
အခြေခံအဆောက်အအုံ	၁	၆၇၇၇၆ ခရိုင် ဤခေတ်အစ	<input checked="" type="checkbox"/> ကျား	
	၂	၆၇၇၇၆ ခရိုင် (၅၈၈၈/၆၇၇၆၆၆၆)	<input checked="" type="checkbox"/> ကျား	
	၃	မိုးတိုင်းမြို့နယ်၊ မြေပြင်မြို့နယ်၊ မြေပြင်မြို့နယ်	<input checked="" type="checkbox"/> ကျား	
	၄		<input type="checkbox"/> မ	
	၅		<input type="checkbox"/> မ	
အောက်ခြေခင်းကျောင်း/ပိုက်လိုရေး	၁		<input type="checkbox"/> မ	
	၂		<input type="checkbox"/> မ	
	၃		<input type="checkbox"/> မ	
	၄		<input type="checkbox"/> မ	
ကျန်းမာရေးနှင့် အဟာရ	၁		<input type="checkbox"/> မ	
	၂		<input type="checkbox"/> မ	
	၃		<input type="checkbox"/> မ	
	၄		<input type="checkbox"/> မ	
	၅		<input type="checkbox"/> မ	
ပညာရေး	၁		<input type="checkbox"/> မ	
	၂		<input type="checkbox"/> မ	
	၃		<input type="checkbox"/> မ	
	၄		<input type="checkbox"/> မ	
	၅		<input type="checkbox"/> မ	
အခြား	၁		<input type="checkbox"/> မ	
	၂		<input type="checkbox"/> မ	
	၃		<input type="checkbox"/> မ	



ကျေးရွာဖွံ့ဖြိုးရေးစီမံချက်အရည်အသွေးထိန်းချုပ်မှု (Checklist for VDP)

VDP အရည်အသွေးထိန်းချုပ်မှု

ထိန်းချုပ်သူ-	ရက်စွဲ-	ရွာ- မြို့နယ်-	VDP ရက်စွဲ- ကျေးရွာအုပ်စု-
---------------	---------	-------------------	-------------------------------

(၁) VDP စာရွက်စာတမ်းပြီးဆုံးမှုကို စစ်ဆေးပါ။ (OM အရ)

- မျက်နှာစုံ (အဖုံ)
- မာတကာ
- ကျေးရွာအခြေခံ Data
- PSA အကျဉ်းချုပ်နှင့် PRA လုပ်ငန်းစဉ်
- အမျိုးသား/အမျိုးသမီးအဖွဲ့များ၏ အခက်အခဲများ
- ကျေးရွာမျှော်မှန်းချက် (ခွေးမွေးချက်ရလဒ်)
- အမျိုးသား/အမျိုးသမီးအဖွဲ့များသဘောတူထားသည့် နောင်လေးနှစ်အတွက် ဦးစားပေးလုပ်ငန်းများစာရင်း (အခြေခံအဆောက်အအုံ၊ အသက်မွေးမှု၊ ပညာရေး၊ လူမှုရေးထိန်းသိမ်းမှု...)

နောက်ဆက်တွဲများ-

- လူမှုရေးအကဲဖြတ်မှု စာရွက်စာတမ်းခါတ်ပုံနှင့် PRA လုပ်ငန်းစဉ် (ဖြစ်နိုင်လျှင်)၊ မြေပုံများ ပါရမည်၊ စည်းစိမ်ပိုင်ဆိုင်မှုအဆင့်၊ venn ပုံ...
- ကျေးရွာစီမံကိန်းရေးဆွဲရေးအစည်းအဝေးမိတ္တူ
- ကျေးရွာ၏အချက်အလက် (PC 1 ပုံစံ)
- ကျေးရွာမျှော်မှန်းချက်

(၂) လူမှုရေးအကဲဖြတ်မှုအရည်အသွေးနှင့် VDP စစ်ဆေးပါ။

- VDP တွင်ပါဝင်သောဦးရေ (အမျိုးသား/အမျိုးသမီး)-
- လူမှုရေးအကဲဖြတ်မှုအရည်အသွေးနှင့် VDP အတွက် ရက်ပေါင်း-
- PRA ပစ္စည်းများ အသုံးပြုသည့် အရေအတွက်-
- ပါဝင်သောဦးရေနှင့် လုပ်ငန်းများ မှတ်တမ်းတင်ခြင်း (အစည်းအဝေးမှတ်တမ်း၊ အဖွဲ့ခါတ်ပုံ၊ တိုင်းရင်းသားအနည်းစုနှင့် ထိခိုက်လွယ်သော အဖွဲ့များ)
 - အလွန်ကောင်း
 - ကောင်း
 - ညံ့
- လုပ်ငန်းများ မှတ်တမ်းတင်ခြင်းနှင့် အမျိုးသမီးအဖွဲ့အစည်းအဝေး၏ရလဒ် အားခွဲခြားပေးထားသလား။
 - ရှိ
 - မရှိ
- စီမံကိန်းအရေအတွက် (အမျိုးသား/အမျိုးသမီးရွေးချယ်မှုအရေအတွက်)-
 - PRAနှင့်သက်ဆိုင်သောအခြား စီမံကိန်းအရေအတွက် (အမျိုးသား/အမျိုးသမီးရွေးချယ်မှုအရေအတွက်)-



လူထုဗဟိုပြုစီမံကိန်း

ကျေးလက်လူထုအခြေပြု၊ ဖွံ့ဖြိုးမှုကိုတိုးရှေးရှု

လူထုဗဟိုပြုစီမံကိန်း၊ သိပ္ပံလမ်းနှင့် ဆုတောင်းပြည့်ဘုရားလမ်းထောင့်၊ ကြခတ်ရပ်ကွက်
ပန်းတောင်းမြို့နယ်၊ ပဲခူးတိုင်းဒေသကြီး၊ ရုံးဖုန်း ၀၉-၄၂၂၃၉၅၅၂ www.cdd.drdmyanmar.org