

ပြည်ထောင်စုသမ္မတမြန်မာနိုင်ငံတော်အစိုးရ  
စိုက်ပျိုးရေး၊ မွေးမြူရေးနှင့် ဆည်မြောင်းဝန်ကြီးဌာန  
ကျေးလက်ဒေသဖွံ့ဖြိုးတိုးတက်ရေးဦးစီးဌာန

ကျွန်းစုမြို့နယ်



လူထုပဟိုပြုစီမံကိန်း  
**National Community Driven Development Project**  
**(NCDDP)**



ကျေးရွာဖွံ့ဖြိုးရေးအစီအစဉ်  
**Village Development Plan (VDP)**

ကျွန်းတောင်ကျေးရွာ၊ ကဘင်ကျေးရွာအုပ်စု

မာတိကာ

စဉ်	အကြောင်းအရာ	စာမျက်နှာ
၁	ကျွန်းစုမြို့နယ်မြေပုံ	၁
၂	ကျေးရွာအုပ်စုမြေပုံ	၂
၃	ကျေးရွာအုပ်စုတွင် ပါဝင်သောကျေးရွာများစာရင်း	၃
၄	လူထုပူးပေါင်းပါဝင်သောဆန်းစစ်ခြင်းနှင့် အကဲဖြတ်ခြင်းလုပ်ငန်းစဉ်	၃
၅	လူမှုနှင့် အရင်းအမြစ်ပြုမြေပုံ	၄
၆	လူမှုနှင့် အရင်းအမြစ်ပြုမြေပုံအပေါ် သုံးသပ်ချက်	၅
၇	ရာသီခွင်ပြုပြင်ကွဲဒီဇို	၆
၈	ရာသီခွင်ပြုပြင်ကွဲဒီဇိုအပေါ် သုံးသပ်ချက်	၇
၉	အဖွဲ့အစည်းချိတ်ဆက်ပြုမြေပုံ	၈
၁၀	အဖွဲ့အစည်းချိတ်ဆက်ပြုမြေပုံအပေါ် သုံးသပ်ချက်	၉
၁၁	ထိခိုက်လွယ်အုပ်စုသုံးသပ်ခြင်း	၁၀
၁၂	ထိခိုက်လွယ်အုပ်စုသုံးသပ်ခြင်းအပေါ် ဆွေးနွေးချက်များ	၁၁
၁၃	ပိုင်ဆိုင်မှုစိစစ်ခြင်း	၁၂
၁၄	ပိုင်ဆိုင်မှုစိစစ်ခြင်းအပေါ် သုံးသပ်ချက်များ	၁၃
၁၅	ပင့်ကူအိမ်မြေပုံ	၁၄
၁၆	ပင့်ကူအိမ်မြေပုံအပေါ် သုံးသပ်ချက်	၁၅
၁၇	ပြဿနာသစ်ပင်	၁၆
၁၈	ကျေးရွာမှတင်ပြသောအခက်အခဲနှင့်မျှော်မှန်းချက်များ	၁၇
၁၉	ကျေးရွာမှတင်ပြသော စီမံကိန်းလုပ်ငန်းခွဲများ	၁၈
၁၉	ကျေးရွာအခြေခံအချက်အလက်များ	၂၂
၂၀	စီမံကိန်းစက်ဝန်းအချိန်ဇယား (ပုံစံ ၈-၂)	၂၅
၂၁	ကျေးရွာဖွံ့ဖြိုးရေးဦးစားပေးအစီအစဉ် (ပုံစံ ၈-၃)	၂၆
၂၂	ကျေးရွာအုပ်စုစီမံကိန်းလုပ်ငန်းခွဲရွေးချယ်ခြင်း (ပုံစံ ၈-၄)	၂၉
၂၃	အစည်းအဝေးမှတ်တမ်းများ	၃၁
၂၄	ကဏ္ဍအလိုက် ဖွံ့ဖြိုးရေးဦးစားပေးလုပ်ငန်းများ	၃၄

# ကျွန်းစုမြို့နယ်အခြေပြမြေပုံ

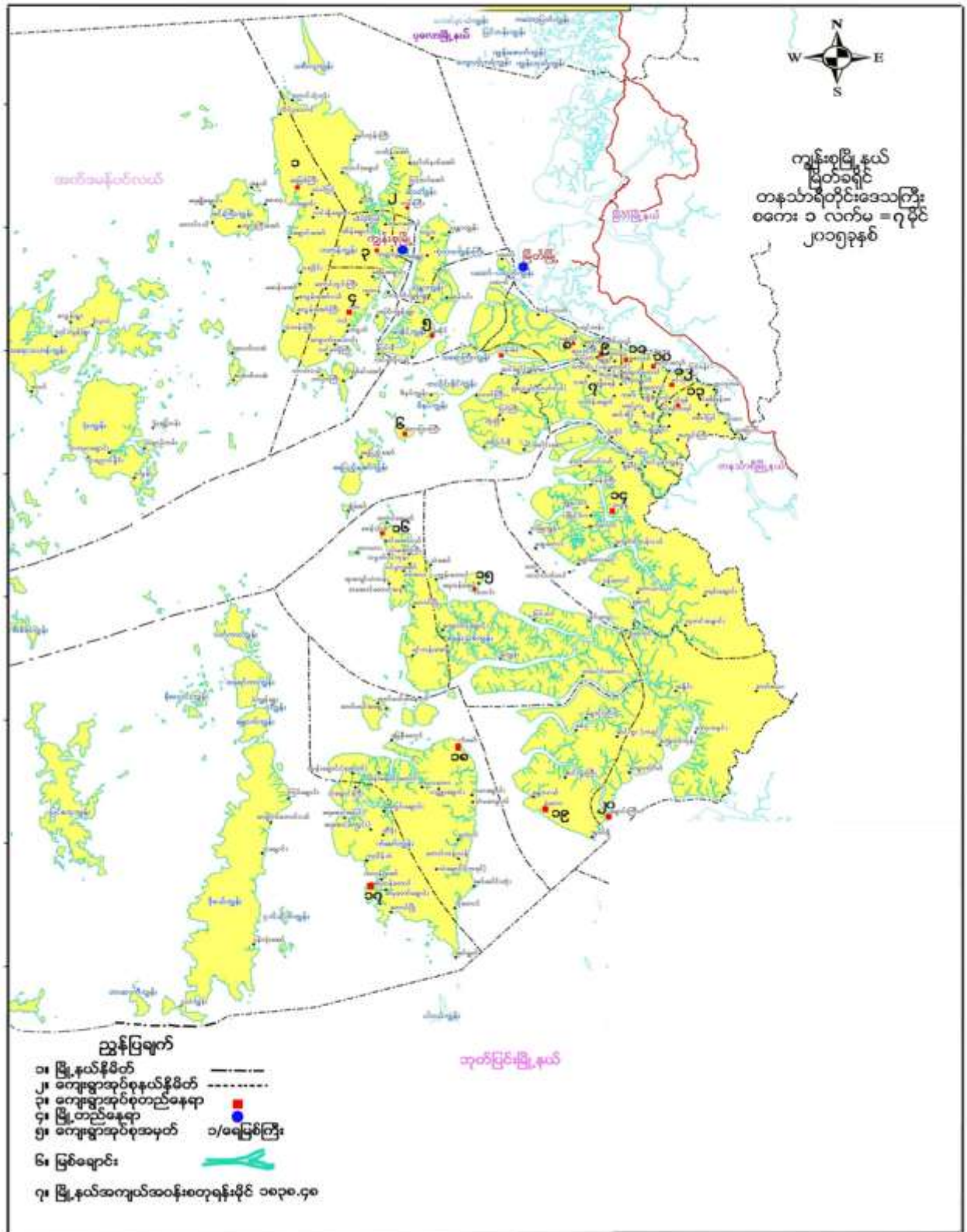

# ကျေးရွာအုပ်စုမြေပုံ

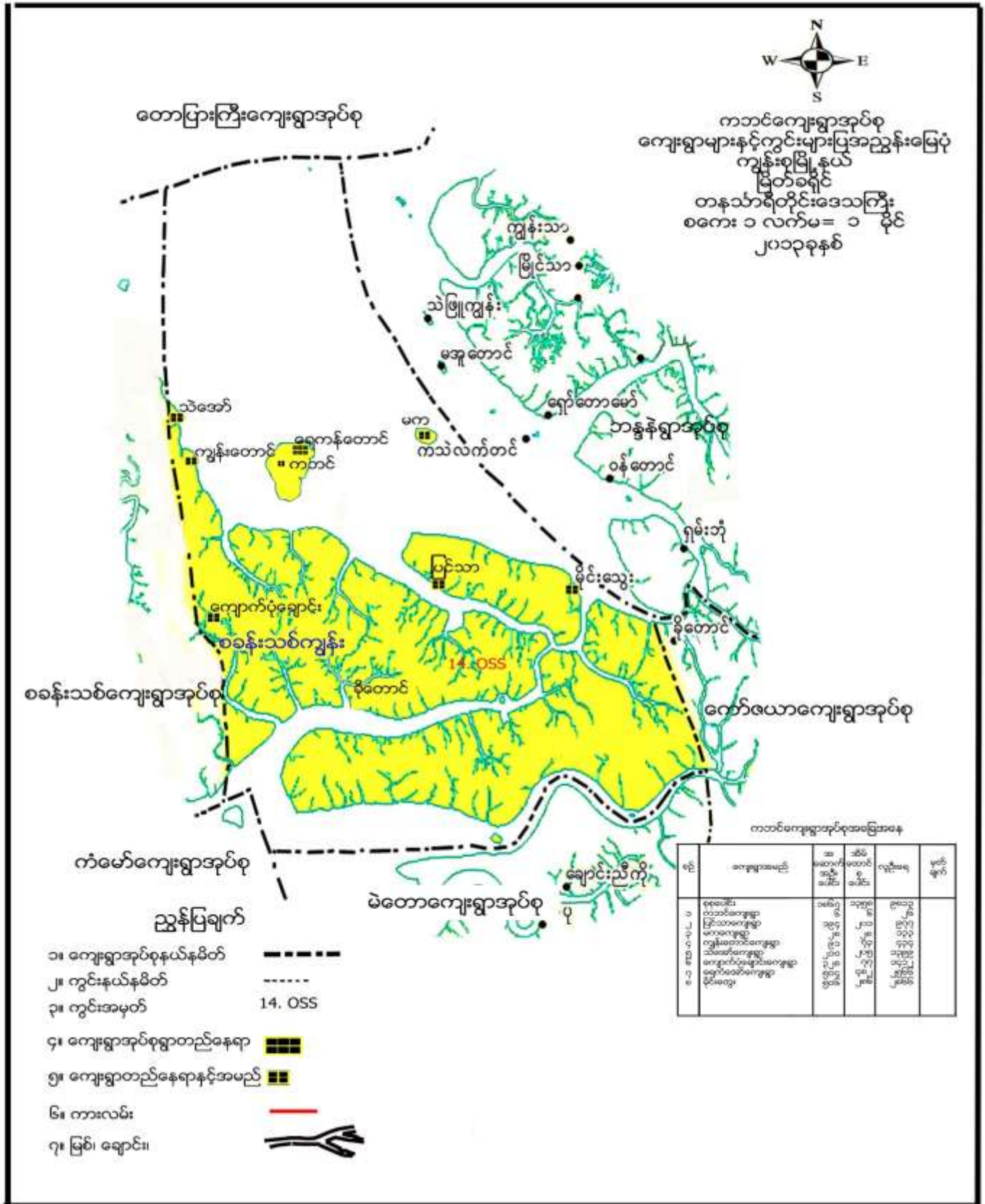

ကျေးရွာအုပ်စုအတွင်းပါဝင်သော ကျေးရွာများ

- ၁- မိုင်းတွေးကျေးရွာ
- ၂- တောင်ညိုလေးကျေးရွာ
- ၃- သဲအော်ကျေးရွာ
- ၄- ခိုတောင်ကျေးရွာ
- ၅- ကွက်သစ်ကျေးရွာ
- ၆- ရေကန်အော်ကျေးရွာ
- ၇- ကျွန်းတောင်ကျေးရွာ
- ၈- ရေတွင်းတောင်
- ၉- ရွာသစ်ကျေးရွာ
- ၁၀- ပြင်သာကျေးရွာ
- ၁၁- ကျောက်ပုံချောင်းကျေးရွာ
- ၁၂- ဥယျာဉ်ကြီးကျေးရွာ
- ၁၃- မကကျေးရွာ
- ၁၄- ကမာချောင်းကျေးရွာ

လူထုပူးပေါင်းပါဝင်သော လူမှုဆန်းစစ်ခြင်းနှင့် အကဲဖြတ်ခြင်း လုပ်ငန်းစဉ် (PSA/PRA) အကျဉ်းချုပ်

စဉ်	အသုံးပြုခဲ့သော PRA Tool များ
၁	လူမှုနှင့်အရင်းအမြစ်ပြုမေပုံ
၂	ရာသီခွင်ပြ ပြက္ခဒိန်
၃	အဖွဲ့အစည်းချိတ်ဆက်မှုပြုမေပုံ
၄	ထိခိုက်လွယ်အုပ်စုသုံးသပ်ခြင်း
၅	ပိုင်ဆိုင်မှုစစ်ခြင်း
၆	ပင့်ကူအိမ်မေပုံ
၇	ပြဿနာသစ်ပင် (၁)

# လူမှုနှင့်အရင်းအမြစ်ပြုပြင်ခြင်း

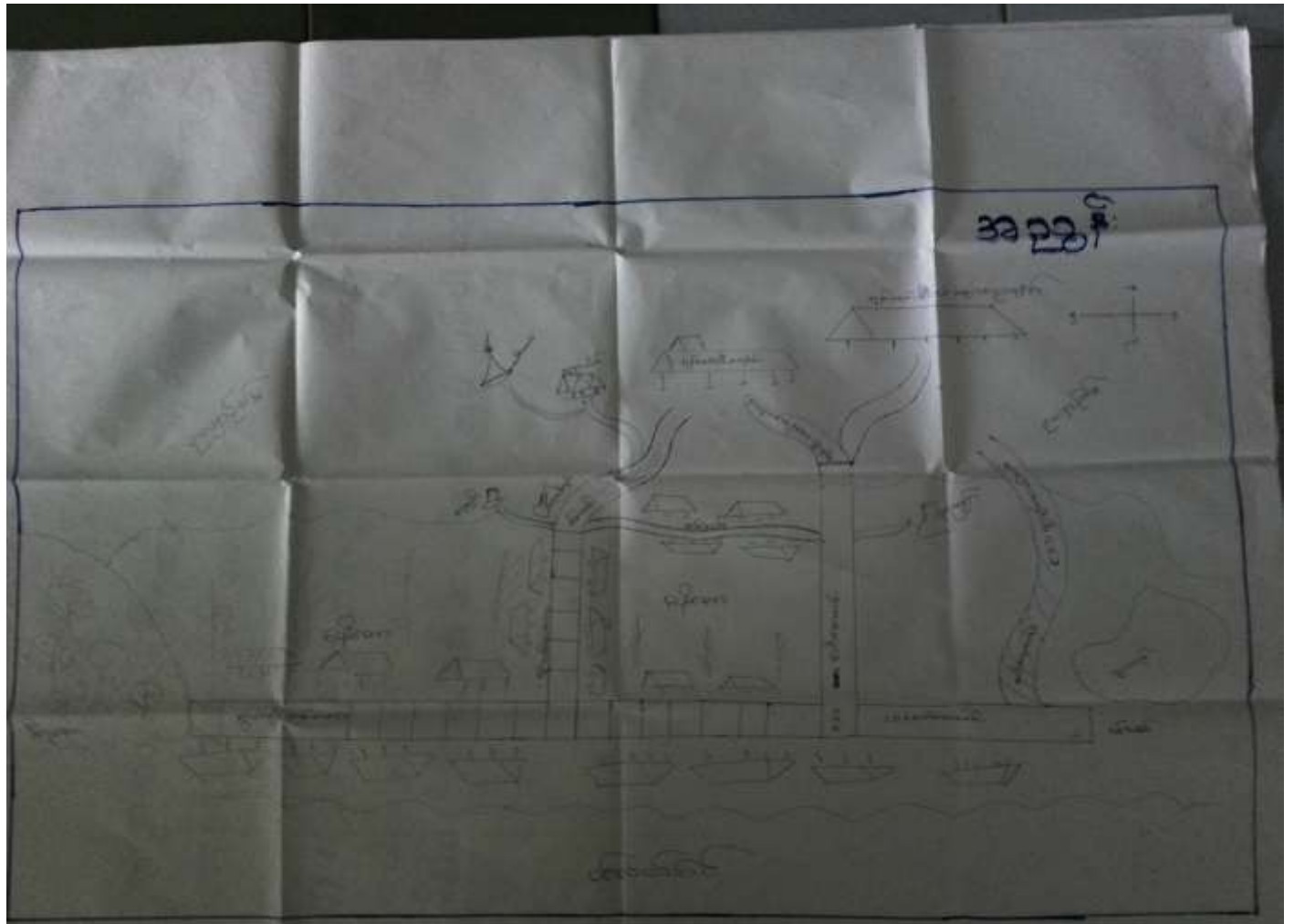
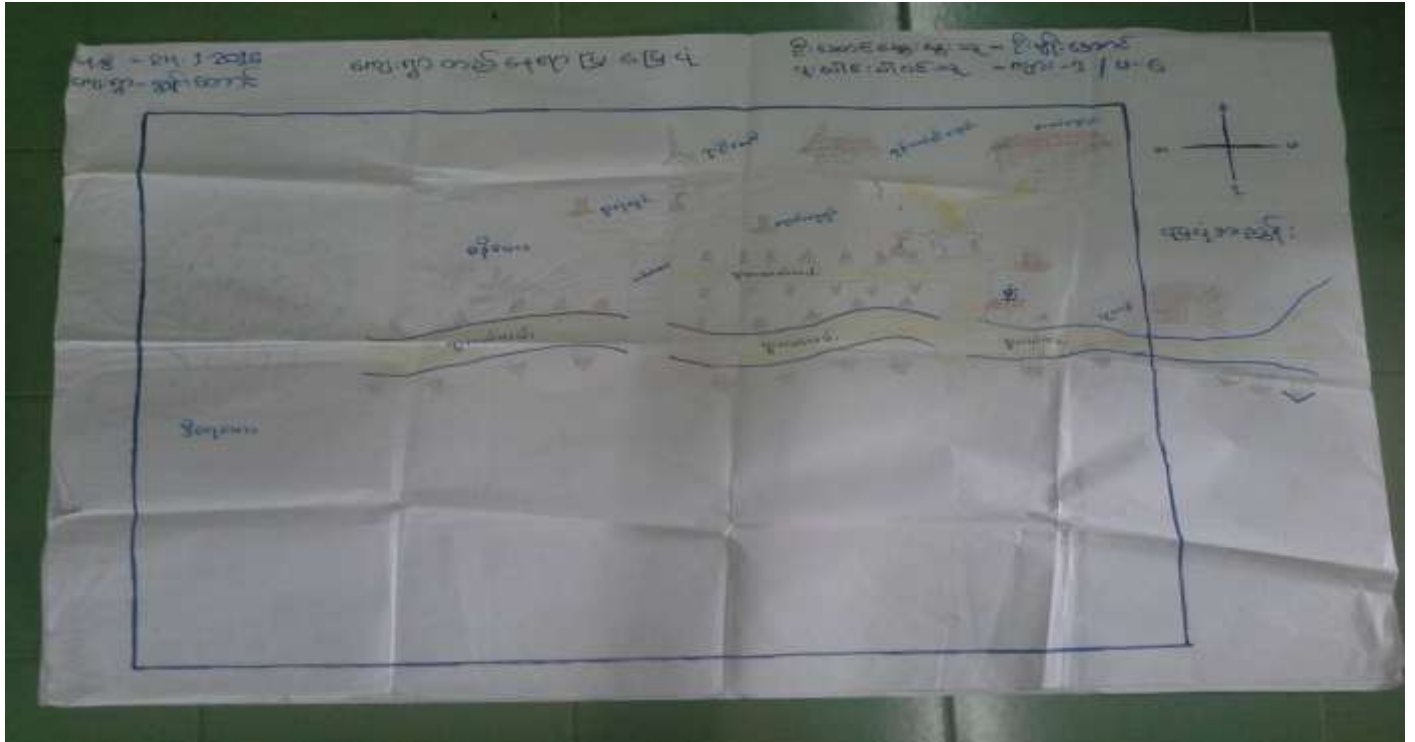

လူမှုနှင့်အရင်းအမြစ်ပြုပြင်ဆင်ခြင်ပုံအပေါ် သုံးသပ်ချက်များ

လူမှုနှင့် အကျင့် မြစ်မြေဖြေပုံ  
 အေးစွာ စွမ်းဆောင်ရည် ဆန်းစစ်ခြင်း

- အစီအစဉ် အားဖြင့် တံငါလုပ်ငန်းကို ခြိမ်းခြောက်မှု အထက်ပစ္စည်း ဝမ်းကြောင်း ဖြေရှင်းပေးရမည်။
- ရေကို ကောင်းစွာ ရရှိအောင် လုပ်ဆောင်ရမည်။ သန့်ရှင်းစေရန် ထောက်ပံ့ပေးရမည်။ ရေရရှိမှု မြှင့်တင်ရမည်။
- လျှပ်စစ်မီး အလုံအလောက် မရှိပါ။
- ကျန်းမာရေး ဆေးပေးခန်းနှင့် ကျန်းမာရေးဆရာ/မ မရှိသောကြောင့် ကျန်းမာရေး စစ်ခံရမှု ရှိပါသည်။
- တစ်ဂွာလုံး ဗုဒ္ဓဘာသာကို ကွယ်ပြေး တခြားဒေသသို့ သွားရောက် ဖြစ်ပေါ်နေသည့် သူများ လုပ်ဆောင်မှု ရှိပါသည်။

တိုးတက်ရန် လိုအပ်သော အချက်များမှာ

- ဆက်သွယ်ရေး ကောင်းမွန်စေရန် (ဖုန်းတိုင်)
- လျှပ်စစ် မီးရက်
- ရေလုပ်ငန်း ထောက်ပံ့ပေးရန် ရရှိရန်။
- ဝင်ငွေတိုး လုပ်ငန်းများ ရရှိစေရန်။
- စက်မှုပညာ လုပ်ငန်း
- အထောက်အပံ့ ပေးခြင်း

# ရာသီခွင်ပြ ပြက္ခဒိန်

ရက်စွဲ - ၂၀၂၂ ခုနှစ်  
 ၂၀၂၂ ခုနှစ် - ၂၀၂၃ ခုနှစ်  
 ၂၀၂၂ ခုနှစ် - ၂၀၂၃ ခုနှစ်  
 ၂၀၂၂ ခုနှစ် - ၂၀၂၃ ခုနှစ်

လများ	ဧပြီ	မေ	ဇွန်	ဇူလိုင်	ဇူလိုင်	ဇူလိုင်	ဇူလိုင်	ဇူလိုင်	ဇူလိုင်	ဇူလိုင်	ဇူလိုင်	ဇူလိုင်
ရက်စွဲ	၁	၂	၃	၄	၅	၆	၇	၈	၉	၁၀	၁၁	၁၂
ပွဲရက်အသွင်	ပွဲရက်	ပွဲရက်	ပွဲရက်	ပွဲရက်	ပွဲရက်	ပွဲရက်	ပွဲရက်	ပွဲရက်	ပွဲရက်	ပွဲရက်	ပွဲရက်	ပွဲရက်
အချက်အလက်	အချက်	အချက်	အချက်	အချက်	အချက်	အချက်	အချက်	အချက်	အချက်	အချက်	အချက်	အချက်
ရက်စွဲ	၁	၂	၃	၄	၅	၆	၇	၈	၉	၁၀	၁၁	၁၂
ပွဲရက်အသွင်	ပွဲရက်	ပွဲရက်	ပွဲရက်	ပွဲရက်	ပွဲရက်	ပွဲရက်	ပွဲရက်	ပွဲရက်	ပွဲရက်	ပွဲရက်	ပွဲရက်	ပွဲရက်
အချက်အလက်	အချက်	အချက်	အချက်	အချက်	အချက်	အချက်	အချက်	အချက်	အချက်	အချက်	အချက်	အချက်
ရက်စွဲ	၁	၂	၃	၄	၅	၆	၇	၈	၉	၁၀	၁၁	၁၂
ပွဲရက်အသွင်	ပွဲရက်	ပွဲရက်	ပွဲရက်	ပွဲရက်	ပွဲရက်	ပွဲရက်	ပွဲရက်	ပွဲရက်	ပွဲရက်	ပွဲရက်	ပွဲရက်	ပွဲရက်
အချက်အလက်	အချက်	အချက်	အချက်	အချက်	အချက်	အချက်	အချက်	အချက်	အချက်	အချက်	အချက်	အချက်



ရာသီခွင်ပြ ပြက္ခဒိန်အပေါ်သုံးသပ်ချက်များ

# ရာသီခွင်ပြ ပြက္ခဒိန်

(ဆွေးနွေးချက်နှင့် သုံးသပ်ခြင်း)

- ရေလျှပ်ငန်း နှင့် ဥယျာဉ်ကို အဓိကလုပ်ကိုင်ကြ မြီး တစ်ခြာ ဝင်ငွေ ရှေ့လျှပ်ငန်း မှာ အရောင်း အဝယ်ကို လုပ်ကိုင်ကြသည်။
- တန်းချ လနှင့် တန်ဆောင်မုန်း လိုလ မျှ တွင်ဝင် ငွေ နှင့် ဖြီး မြီး တစ်ခြာ လများ တွင် ဝင်ငွေ အထင် အထင် နှင့် ထီး တင် ဣတ်လ မျှ တွင် ဝင်ငွေ ကောင်း ပါသည်။
- ပွဲတော် ရှိ ယောလ များ တွင် ထွက်ငွေ များ ပါသည်။
- ရေလျှပ်ငန်း နှင့် ဥယျာဉ်ကို အဓိကထား လုပ်ကိုင် ယော ခြောက် မှီ ရာသီတွင် အလုပ်များ နား ရတတ် ခြင်း။
- ရေလျှပ်ငန်း ကို လုပ်ကိုင်ကြ ယော ခြောက် တစ်နှစ် ပတ်လုံး အား မြင့် အား ဝင်ရက် အတွက် နှင့် ပါသည်။
- ဆွေရာသီတွင် ရေရှား မျှသာ ရှိပါသည်။
- ပုဂ္ဂလိက မှီ ယူရ ယော ခြောက် ဆင်း ရဲယူ များ မှီ မယူ ခြင်း။

အဖွဲ့အစည်းချိတ်ဆက်မှုပြဇယား

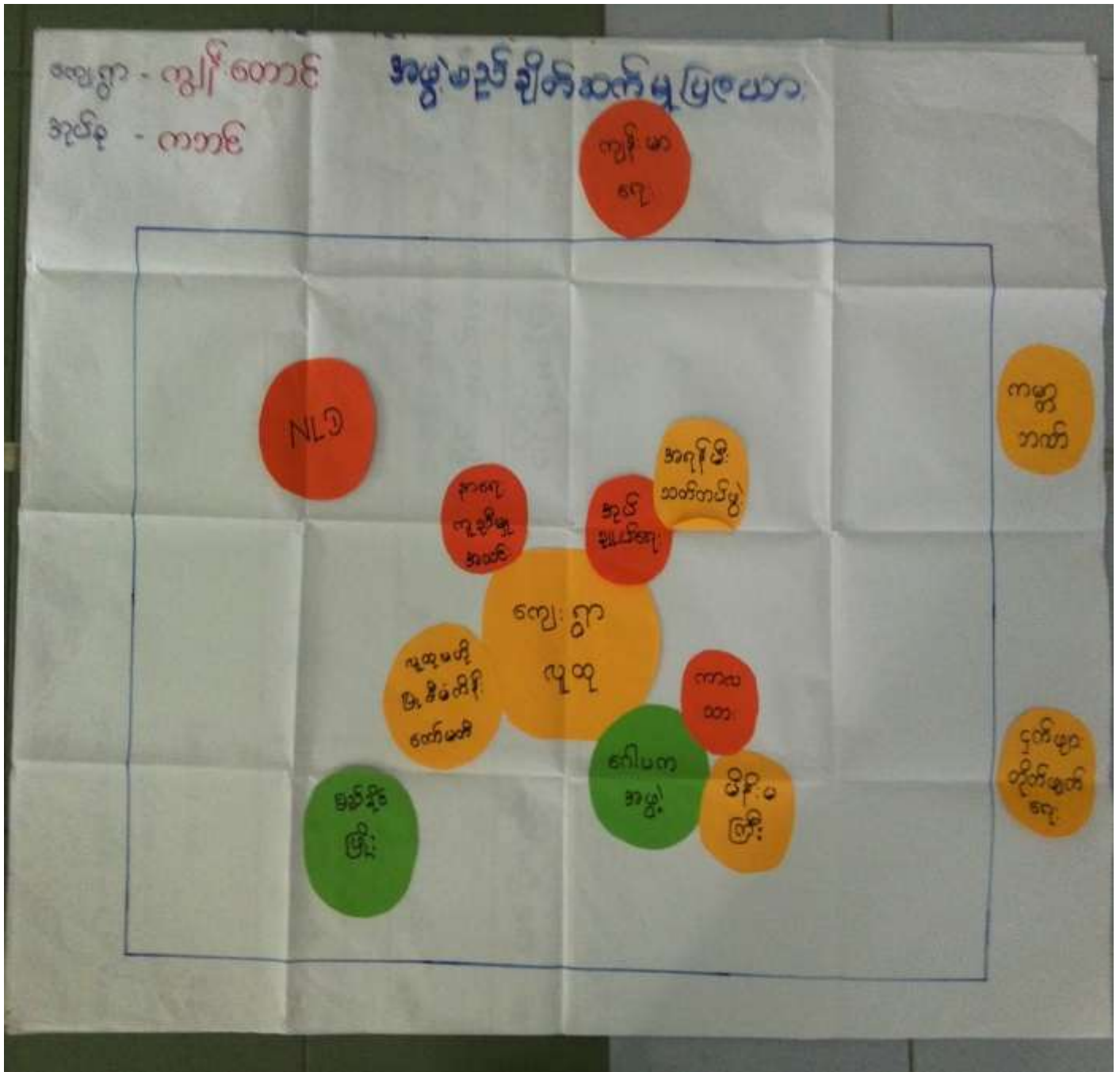

အဖွဲ့အစည်းချိတ်ဆက်မှုပြဇယားအပေါ် သုံးသပ်ချက်များ

အဖွဲ့အစည်း ချိတ်ဆက်မှုပြဇယား  
(ဆွေးနွေးချက်နှင့် ဝင်ဆောင်ချက်)

- ကျေးဇူး ဂွာ အတွင်းတွင် ရှိသော အဖွဲ့အစည်း များ ဝေပိုင်ကျေးဇူး ဂွာ လူထု နှင့် အဓိက ဖွဲ့စည်းထားသည်။
- နာရေး ကုသီဗ္ဗ အုပ်ချုပ်ရေး၊ ဂေါပက၊ ကာလထာ၊ ကာလထာဇီ၊ မိန်းမကြီး အဖွဲ့ များ ဗွာ ဂွာ ဇီ၊ ဂွာ ဇီ၊ ထာရေး နာရေး များ တွင် အဓိက ပါဝင်ကြသည်။
- မိန်းမကြီး အဖွဲ့ သည် အမျိုးသမီး အဖွဲ့ ဖြစ်ပါသည်။

ထိခိုက်လွယ်အုပ်စုသုံးသပ်ခြင်း

<p>ဥက္ကဋ္ဌအဖွဲ့အစည်းဝင်မှု မြေပုံစာတမ်း</p>		
<p>အဖွဲ့အစည်း - အဖွဲ့အစည်း</p> <p>အဖွဲ့ဝင် - အဖွဲ့ဝင်</p> <p>ရက်စွဲ - 30.1.2017</p>		<p>ဦးစီးအဖွဲ့အစည်း အဖွဲ့အစည်း</p> <p>ဝါဝင်အဖွဲ့အစည်း - အဖွဲ့အစည်း 6104</p>
<p>၁။ ချမ်းသာ</p>	<p>5%</p>	<p>ဥပဒေရေးရာ၊ ကျား၊ ဝါ၊ အိမ်ထောင်ရေး၊ ဆိုင်ကယ်၊                      ဖြို၊ ဖွား၊ အိမ်ထောင်ရေး၊ အိမ်ထောင်ရေး၊ အိမ်ထောင်ရေး၊                      အိမ်ထောင်ရေး၊ အိမ်ထောင်ရေး၊ အိမ်ထောင်ရေး၊ အိမ်ထောင်ရေး</p>
<p>၂။ သာမန်</p>	<p>10%</p>	<p>ဥပဒေရေးရာ၊ ဆိုင်ကယ်၊ ခရီးထိုး၊ ဖြို၊ အိမ်ထောင်ရေး၊                      အိမ်ထောင်ရေး၊ အိမ်ထောင်ရေး၊ အိမ်ထောင်ရေး၊ အိမ်ထောင်ရေး</p>
<p>၃။ မပြေလည်</p>	<p>85%</p>	<p>ခရီးထိုး၊ ဆိုင်ကယ်၊ ကျား၊ ဝါ</p>

### ၃။ ဇွန် ၂၀၁၉ ခုနှစ် ဖြစ်ရပ်များ

(ဆွေးနွေးချက်နှင့်ဆုံးသတ်ချက်)

- ကျေးဇူးတင် မဖြေလုပ်ပေးသော မိသားစု သစ် အများဆုံး ဖြစ်သည်။
- မဖြေလုပ်ရခြင်း၏ အကြောင်းအရင်းမှာ ပိုင်ဆိုင်မှု မရှိခြင်း၊ ကိုယ်ပိုင်အလုပ်များ မရှိခြင်း၊ ပုံမှန်ဝင်ငွေ မရှိခြင်း၊ ကလေးငယ်များ ထောက်ပံ့ ကျန်းမာရေး စရိတ်များ ခြင်း။
- အစီအစဉ် ရေးဆွဲရာတွင် ဆင်းရဲနွမ်းပါသူများ၏ အားလပ်ချိန် ဆင်းရဲနွမ်းပါသူတို့၏ အဓိက လိုအပ်ချက်များ ပြင် အစီအစဉ် ရေးဆွဲ ဖြစ် သူတို့တင်ပြသော လိုအပ်ချက်များကို အရေးထား စဉ်းစားပေးခြင်း။

ပိုင်ဆိုင်မှုစိစစ်ခြင်း



ပိုင်ဆိုင်မှုစိစစ်ခြင်းအပေါ် သုံးသပ်ချက်များ

ပိုင်ဆိုင်မှု စိစစ်ခြင်း  
ဆွေးနွေးချက်နှင့် သုံးသပ်ခြင်း

- အင်အားစွမ်းရည်ကို အမျိုးသမီးကတိအသုံးပြု အမျိုးသမီးများက ထိန်းချုပ်ကြသည်။
- လျှော့ငါးဖမ်းပိုက်နှင့် တောရိုင်းစက်များကို အမျိုးသားများကတိအသုံးပြု တောရိုင်းစက်တစ်ခုကိုသာ အမျိုးသားများက ထိန်းချုပ်သည်ကိုတွေ့ရပါသည်။
- ဂေ့၊ သစ်တော၊ သဲ/ကျောက်၊ ဥယျာဉ်၊ ဈေးဆိုင်၊ မုန့်ပိုက်၊ ဂဏာန်ပိုက်၊ ဝှေ့ထိုး၊ ဆိုင်ကယ်၊ TV၊ ခန့်တော၊ ဖြတ်ဝက်၊ သဲ၊ ဝါးတို့ကို အမျိုးသမီးများနှင့် အမျိုးသားများအသုံးပြုကြသည်။ ထို့အပြင် ဝှေ့ထိုးများကို အမျိုးသားနှင့် အမျိုးသမီးတို့ ထိန်းချုပ်ကြသည်။

ပင်ကုဒ်ပြမြေပုံ

နေ့စွဲ - ၅/၁/၂၀၁၆  
 နေရာအမည် - ကပ်  
 Date - 31.1.17

ပင်ကုဒ်ပြမြေပုံ

ပိုင်ဆိုင်သူ -  
 ပါဝင်ဆွဲဆွဲသူ -  
 ပ -

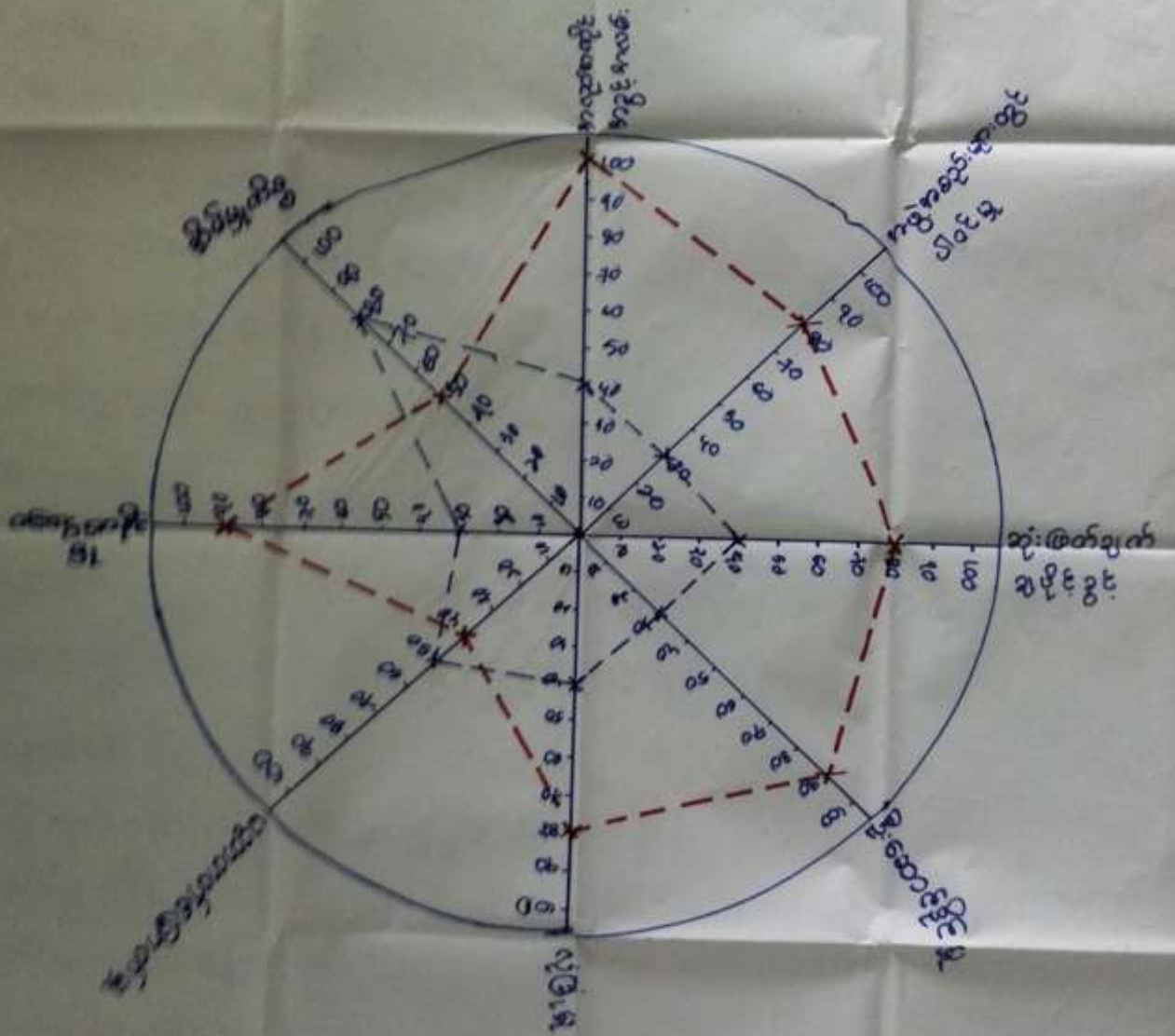

— - အမျိုးအစား  
 — - အမျိုးအစား



ပင့်ကူအိမ်ပြုမြေပုံအပေါ် သုံးသပ်ချက်များ

ပင့်ကူအိမ်ပြုစာတမ်း

အဖွဲ့အစည်းဖြစ် နှင့် ဆန်းစစ်ခြင်း

- အမျိုးသမီး များသည် လုံခြုံမှု၊ စိုးရိမ်စရာ မရှိဘဲ ဤကဲ့သို့ တွင် ပါဝင်မှု ဆုံးဖြတ်ချက်ချနိုင်မှု၊ အလုပ်အကိုင်အခွင့်အလမ်း ရှားပါးမှု ဝင်ငွေ ရာခိုင်နှုန်း တို့တွင် အား နည်းသည်။ အမျိုးသား များသည် စိုးရိမ်စရာ မရှိဘဲ ဝင်ငွေ ရာခိုင်နှုန်း အလုပ်အကိုင် အခွင့်အလမ်း၊ ဆုံးဖြတ်ချက်ချနိုင် မှု တို့တွင် အမျိုးသမီး များ တက် များ သည်။
- အမျိုးသမီး များသည် အိမ်ခြံမြေ၊ ကိစ္စများ တွင်သာ အချိန်ကုန် နေ ဖြစ် သည်။
- ပညာတတ်အောင်မြင် တွင် အမျိုးသမီး များက အမျိုးသား ထက် နည်း ယှဉ် များ နေ ပါသည်။
- အမျိုးသမီး များ ဝင်ငွေ နည်း နေခြင်း ဖြစ် အိမ် မြေ ကိစ္စ များတွင် အချိန် ကုန် နေ ခြင်း ဖြစ် ဖြစ်သည်။



ကျေးရွာမှတင်ပြသောအခက်အခဲနှင့်မျှော်မှန်းချက်များ

အမျိုးသား များ ဗဟိုဝန်ကြီးရုံးသို့ အခက်အခဲများ

- ၁) ကျေးရွာအတွင်း လမ်း မကြီး ဆိုသောကြောင့် သွားလာရခက်ခဲခြင်း။
- ၂) ကလေး များ အတွက် အသက်စောင့်ဆောင် ချေလှေ့ရခြင်း။
- ၃) ရေဆိပ်ခံတာတာ မရှိခြင်း ကြောင့် အချိန် ခြိတ်/ထွက် မသွား ညာနိုင်ခြင်း။
- ၄) ကျွန်ုပ်တို့တောင်-ဆန်တော် သွားလာလမ်း သစ်လမ်း မကောင်း ဆောင်ရွက် သွား လာရခက်ခဲခြင်း၊ အန္တရာယ်များပါသည်။
- ၅) မိမိတို့အဖို့ ကလေး ငယ်များ နှင့် သက်ကြီး ရွယ်အိုများ သွား လာရခက်ခဲခြင်း။
- ၆) ဆေးပေးခန်း မရှိခြင်း ကြောင့် ကျန်းမာရေးကို မျှော်မှန်းရခဲနေခြင်း။
- ၇) ကျောက်ပျံ့ချောင်း → ကျွန်ုပ်တို့ရွာတွင် ဆက်လက်ဖွံ့ဖြိုးရေး မရှိခြင်း ကြောင့် သွား လာရခက်ခဲခြင်းဖြစ်ခြင်း။
- ၈) အချို့ရေဆရာ/မ မရှိခြင်း ကြောင့် ကျောင်း ဆရာ/သား များ အတွက် အကျိုး ကောင်း စွာ မဆင်ခြင် နိုင်ခြင်း။

အမျိုးသား များ အဖို့ ဗဟို ဝန်ကြီးရုံးသို့ အခက်အခဲများ

- ၁) ကျေးရွာတွင် လမ်း ကောင်း မရှိသဖြင့် ပါကလူများ အတွက် ကောင်း လာမိ သွား လာရခက်ခဲနေပါသည်။
- ၂) အသက်စောင့်ဆောင် ကောင်း ရှိပါက ကလေး ငယ်များ ကောင်း စွာ အကျိုးဆောင်ရွက် နိုင်ပါသည်။
- ၃) ရေဆိပ်ခံတာတာ ရှိပါက အချိန် ခြိတ်/ထွက်သွား လာ နိုင် ဖြစ် ကျေးရွာမှ ရှိ လာ ပါသည်။
- ၄) ကျွန်ုပ်တို့တောင်-ဆန်တော် ရွာတွင် ဆက်လက် ကောင်း လာပါက ကျန်းမာရေး၊ လူမှုရေး၊ စီးပွား ရေး အား လျှင် အဆင် ဖြစ်လာမည်။
- ၅) မိမိတို့အဖို့ ပါကလူ ကလေး ငယ်များ သက်ကြီး ရွယ်အိုများ အတွက် သွား လာရခက်ခဲခြင်း ဖြစ် ကျောင်း သို့ သွား များ အတွက် ကောင်း စွာ အကျိုးဆောင် ရှိပါသည်။
- ၆) ဆေး ခန်း ရှိပါက ကျန်း မာရေး ကို အချိန် ခြိတ် လူသိနိုင်မည်။
- ၇) ကျောက်ပျံ့ချောင်း ကျွန်ုပ်တို့ရွာတွင် ဆက်လက် ရှိပါက စီးပွား ရေး၊ လူမှုရေး၊ ကျန်းမာရေး အဆင် ဖြစ်လာမည်။
- ၈) အချို့ရေဆရာ/မ များ ရှိလာပါက ကျေးရွာကလေး ငယ်များ သွားလာရေး အတွက် များ စွာ အဆင် ဖြစ် လာမည်။

အမျိုးသမီး များ တက်မှတင်ပြသော အခက်အခဲများ

- ၁) ကလေး ငယ်များ အတွက် အသက်စောင့်ဆောင် ချေလှေ့ရခြင်း။
- ၂) ရွာတွင်း လမ်း မကြီး ဆိုသောကြောင့် သွား လာရခက်ခဲခြင်း။
- ၃) မိဘများတွင် ကလေး များ အတွက် အလုပ်များ အေးခြင်း ကြောင့် အားထပ်စရာ နေရာ မရှိခြင်းဖြစ်ခြင်း။
- ၄) ကျေးရွာတွင် ကျောင်း အဆင့် မရှိသဖြင့် ဂုဏ်ထူးဆောင် နိုင်ခြင်း။
- ၅) ဆေး ခန်း နှင့် ဆရာ/မ မရှိခြင်း ကြောင့် ကျန်းမာရေး ကို မျှော်မှန်း နိုင် ရခဲနေခြင်းဖြစ်ခြင်း။
- ၆) အလုပ်လုပ်ရန် ငွေကြေး အရှင် အခွင့် မရှိခြင်း။
- ၇) အမျိုးသမီး များ အတွက် အလုပ်အကိုင် ရှားပါးခြင်း။

အမျိုးသမီး များ တက်မှတင်ပြသော အခက်အခဲများ

- ၁) အသက်စောင့်ဆောင်ဆောင် ကောင်း ရှိပါက ကလေး ငယ်များ အဆင် ဖြစ်စွာ ဆင်ခြင် နိုင်မည်။
- ၂) ရွာတွင်း လမ်း ကောင်း ဖြစ်ကြောင့် သက်ကြီး ရွယ်အိုများ ကလေး ငယ် များ အတွက် သွား လာရခက်ခဲ ဖြစ် လာမည်။
- ၃) အေး ကလေး ထိန်း ကျောင်း ရှိပါက မိဘ များ သစ် အလုပ်ကို အချိန် ပိုလုပ်နိုင်မည်။ ဝင်ငွေ တိုး လာ မည်။
- ၄) ကျောင်း ဆရာ/မ ရှိပါက ကျန်းမာရေး အတွက် များ စွာ အထောက်အကူ ဖြစ်လာမည်။
- ၅) ဆေး ခန်း နှင့် ဆရာ/မ ရှိပါက ကျန်းမာရေး ကို အချိန် ခြိတ် လူသိနိုင် မည်။
- ၆) ကျေးရွာ လုပ်ငန်း ရှိပါက အလုပ်လုပ်ရန် အဆင် ဖြစ်မည်။ စီးပွား ရေး တိုး တက်လာ မည်။
- ၇) အမျိုးသမီး များ အတွက် အိမ်တွင်း မြို့သစ်တန်း များ ရှိပါက အလုပ်အဆင် ဖြစ်မည်။ ဝင်ငွေ တိုး လာ မည်။

ကျေးရွာမှတင်ပြသောစီမံကိန်းလုပ်ငန်းခွဲများ

အမျိုးအား: ကက် မှ တင် ပြ နေ နေ ဖွဲ့ ဖြို: ရှေး လှုပ် ရှေး ချား

- စာအင်ကျောင်း
- ရွာတွင်းလမ်း
- ဆိပ်ခံတံတား
- ရွာချင်းဆက်လမ်း
- မီး
- ဆရာမ အဆောင်
- ဆေးပေးခန်း
- အစိုးရအရာ/ပ
- ပင်လယ်ထွက်ပစ္စည်း ရောင်း ဝယ်ရေး
- ကျောက်စိမ်း အဆောက်အအုံ ပစ္စည်း
- ငွေရရှိရေး

အမျိုးမျိုးကွဲပြားစွာ တွေ့ရှိရသည့် ငှက်များ၏ အမျိုးအမည်များ

- စာရင်းကျမ်း
- စာရင်းစာ
- အရှင်အရှင်
- ကျမ်းပေးအပ်
- အေးအေး
- အရှင်အရှင်
- အေးအေး
- အရှင်အရှင်
- အေးအေး
- အရှင်အရှင်
- အေးအေး
- အရှင်အရှင်

# ဒီမိုကရေစီလုပ်ငန်းခွင်များ

- အစည်းအရုံးများ (က+မ)
- ဌာနတွင်းလမ်း (က+မ)
- ဆိပ်ခံတံတား (က)
- ရွာပျဉ်းသစ်လမ်း (က)
- ဖိတ် (က)
- ဆရာ/မ အောင်မြင်ရေး (က+မ)
- ကျန်းမာရေးဆရာမ (မ)
- ဓားပေးဆိပ် (က+မ)
- စာပို့ရာ ဆရာ/မ (က+မ)
- ဓားပေးဆိပ် အထောက်အပံ့ပစ္စည်း (မ)
- ဝယ်ယူမှုပစ္စည်းများ ဝယ်ယူရေး (က)
- ရွာပျဉ်း အထောက်အပံ့ပစ္စည်း (က)
- အင်အားစွမ်းအင် (မ)
- ရွာပျဉ်း (က+မ)
- နေရာပေး ဖိတ်ရေး (မ)

ကျေးဇူးတင်ဖြင့် ဝန်ထမ်းတိုင်း အားပေးအားပေးပေးရန်  
 သောလုပ်ငန်းများ

အခြေခံအထောက်အပံ့

- လမ်းသစ်လမ်း (၁) မေတ္တာလမ်း ✓ ||||| (၁၀)
- နေ့ကလေးထိန်းကျောင်း X (၁၀)
- ဆိပ်ခံတံတား ✓
- ဆေးပေးခန်း X ||||| (၈)
- ကျောက်ပျံချောင်း ↔ ဆွန်းတောင်ရွာချင်းဆက်လမ်း ၂ (၁)
- ရွာချင်းဆက်လမ်းကုန်လမ်းခင်းခြင်း ၂ ||||| (၇) အားပေး
- စာသင်ကျောင်းဆောင် (မူလတန်း) ||||| (၇)
- မီးရန်ကုန်ရုံး ✓ ||||| (၆)
- ရေရရှိရေး (ဆိပ်ခံပေးရန်ပေးပို့) ၈ ဦးခန့် ✓ (၇)
- အဆိုးရသမျှ/ဆရာမ X (၆)
- ဆရာမ ဘော်ဒါဆောင် X (၆)
- ဆေးပေးပွဲ ဆရာ/မ X (၆)
- ဆေးဝါး အထောက်အပံ့ X (၅)
- ဖယ်လယ်တွက်ပစ္စည်း ရောင်းဝယ်လုပ်ငန်း X (၆)
- နေရာနေချေး X (၅)
- ရေလုပ်ငန်း အထောက်အပံ့ပစ္စည်း X (၅)
- စက်ချုပ်/အိမ်တွင်း မှု သင်တန်း X (၅)

## ကျေးရွာအခြေခံအချက်အလက်များ

**ပုံစံ- ၈-၁ ကျေးရွာအခြေခံအချက်အလက်များ (Form PC 1)**

လယ်ဦးနှစ်ရွက်	ကျေးရွာတစ်ရွာသို့	ပထမဆုံးမိတ်ဆက်ခရီးလွှာခရောက်သောအခါ	လူထုစည်းရုံးရေးများသည်
ကျေးရွာခေါင်းဆောင်များအားကျေးရွာအချက်အလက်များကိုပေးကြားရန်စီစဉ်သည့်အချက်အလက်များကိုစီမံခန့်ခွဲပေးနိုင်စေရန်အတွက်	ကျေးရွာအခြေခံအချက်အလက်များကိုစီမံခန့်ခွဲပေးနိုင်စေရန်အတွက်	ကျေးရွာအခြေခံအချက်အလက်များကိုစီမံခန့်ခွဲပေးနိုင်စေရန်အတွက်	လူထုစည်းရုံးရေးများသည်
ကျေးရွာအချက်အလက်များအားစစ်ဆေးပြီးနောက်အောင်မြင်ရမည့်	ကျေးရွာအချက်အလက်များအားစစ်ဆေးပြီးနောက်အောင်မြင်ရမည့်	ကျေးရွာအချက်အလက်များအားစစ်ဆေးပြီးနောက်အောင်မြင်ရမည့်	လူထုစည်းရုံးရေးများသည်
သတင်းအချက်အလက်ထိသို့ Tablets မှတစ်ဆင့် ပြည့်စုံရမည်	ကျေးရွာအချက်အလက်များအားစစ်ဆေးပြီးနောက်အောင်မြင်ရမည့်	ကျေးရွာအချက်အလက်များအားစစ်ဆေးပြီးနောက်အောင်မြင်ရမည့်	လူထုစည်းရုံးရေးများသည်
ကျေးရွာအုပ်ချုပ်ရေးများအပေါ်	ကျေးရွာအုပ်ချုပ်ရေးများအပေါ်	ကျေးရွာအုပ်ချုပ်ရေးများအပေါ်	ကျေးရွာအုပ်ချုပ်ရေးများအပေါ်
နိ.စုစစ်ထုတ်	နိ.စုစစ်ထုတ်	နိ.စုစစ်ထုတ်	နိ.စုစစ်ထုတ်
ပြည်နယ်တိုင်းဝေသင်္ကြံ	ပြည်နယ်တိုင်းဝေသင်္ကြံ	ပြည်နယ်တိုင်းဝေသင်္ကြံ	ပြည်နယ်တိုင်းဝေသင်္ကြံ

က၊ လူဦးရေ

လူဦးရေ	အိမ်ထောင်စုအရေအတွက်	ကိုးကွယ်သည့်ဘာသာ	အိမ်ထောင်စုအရေအတွက်
လူဦးရေ (၁) - အသက်...	၇၁	ဘာသာ(၁) - မြန်မာ	၇၁
လူဦးရေ (၂) - ...		ဘာသာ(၂) - ...	
လူဦးရေ (၃) - ...		ဘာသာ(၃) - ...	
လူဦးရေစုစုပေါင်း		ဘာသာစုစုပေါင်း	
	အရေအတွက်		
မသန်စွမ်းသူများ	၃		
သက်ကြီးရွယ်အိုများ (၆၅ နှစ် နှင့်အထက်)	၁၀		
ခက်ခဲသူများ			

	အမျိုးသား (အရေအတွက်)	အမျိုးသမီး (အရေအတွက်)
လူဦးရေ	၁၉၆	၁၉၅
လူဦးရေ (၁) - အသက်...	၁၉၆	၁၉၅
လူဦးရေ (၂) - ...		
လူဦးရေ (၃) - ...		
အိမ်ထောင်စုဦးရေ	၇၅	၆

(ခ) အခြေခံအဆောက်အအုံ အသုံးအဆောင်များ

အဆောက်အအုံအမျိုးအစား	အမှတ် ဖြစ်ပါ	ကျန်းမာရေး	အမှတ် ဖြစ်ပါ	ဘာသာရေးအဆောက်အအုံများ	အမှတ် ဖြစ်ပါ
အထက်တန်းကျောင်း	<input type="checkbox"/>	စေးရုံ	<input type="checkbox"/>	စေတီ	၂၇
အလယ်တန်းကျောင်း	<input type="checkbox"/>	ကျန်းမာရေးဌာန	<input type="checkbox"/>	ဘုန်းကြီးကျောင်း	၂၇
မူလတန်းကျောင်း	၂၇	ကျန်းမာရေးဌာနခွဲ	<input type="checkbox"/>	ဟိန္ဒူဘုရားကျောင်း	<input type="checkbox"/>
မူကြိုကျောင်း	<input type="checkbox"/>	ဆေးပေးခန်း	<input type="checkbox"/>	ခရစ်ယာန်ကျောင်း	<input type="checkbox"/>
အခြား	<input type="checkbox"/>	အခြား	<input type="checkbox"/>	ဝါဒီ	<input type="checkbox"/>
				အခြား	<input type="checkbox"/>
မှတ်စုတ်		မှတ်စုတ်		မှတ်စုတ်	







ဗဟိုရုံး  ရုံးခန်းရပ်  ရုံးလျှင်ခေါ်ပြပါ \_\_\_\_\_

(ခ) ကျေးရွာတွင် ခွဲစဉ်ထားသော အဖွဲ့အစည်းများ လူထုဝတ်ပြုစီမံကိန်းမတိုင်မီ ဤကျေးရွာတွင် ကျေးရွာဖွံ့ဖြိုးရေးအတွက် အစိုးရ(သို့)ရွာသားများတို့ယ်တိုင်(သို့) စီမံကိန်းတစ်ခုခု ခွဲစဉ်ထားသည့် အဖွဲ့အစည်းများရှိပါသလား။

- (၁) \_\_\_\_\_ ခွဲစဉ်ပါ
- (၂) \_\_\_\_\_
- (၃) \_\_\_\_\_
- (၄) \_\_\_\_\_
- (၅) \_\_\_\_\_
- (၆) \_\_\_\_\_

ကျေးရွာခေါင်းဆောင်

အမည် ဦး.ထွန်းဝင်း

လက်မှတ် [Signature]

နေ့စွဲ ၁၇. ၁. ၂၇

လူထုဝတ်ပြုရေးမှူး

အမည် ဒေါ်အေးအေးအေး

လက်မှတ် [Signature]

နေ့စွဲ ၁၇. ၁. ၂၇

## စီမံကိန်းစက်ဝန်းအချိန်ဇယား

ပုံစံ - ၀၂ - စီမံကိန်းစက်ဝန်းအချိန်ဇယား (PC 2)

လုပ်ငန်းအမျိုးအမည်	အကယ်၍ ရှိပါက အကျဉ်းချုပ်ဖော်ပြပါ။ လက်ထောက်အဖွဲ့ဝင်များ၏ အသွယ်အားဖြင့် ဖော်ပြပါ။	စီမံကိန်းစက်ဝန်းအချိန်ဇယားအတွက် အခြေခံအချက်အလက်များ
စီမံကိန်းအမျိုးအမည်	၀၂၇ (၄၆) (၆) (၆)	
မူဝါဒ	၁။ ၁. ၂၀၁၇	စက်ဝန်းအမျိုးအမည် (၁) <input type="checkbox"/> စက်ဝန်း (၂) <input type="checkbox"/> စက်ဝန်း (၃) <input type="checkbox"/> စက်ဝန်း (၄) <input type="checkbox"/>
ပြင်ဆင်ပုံစံ	၀၂၇ (၄၆) (၆) (၆)	စက်ဝန်းအမျိုးအမည် (၁) <input type="checkbox"/> စက်ဝန်း (၂) <input type="checkbox"/> စက်ဝန်း (၃) <input type="checkbox"/> စက်ဝန်း (၄) <input type="checkbox"/>
ပြင်ဆင်ပုံစံ	၀၂၇ (၄၆) (၆) (၆)	စက်ဝန်းအမျိုးအမည် (၁) <input type="checkbox"/> စက်ဝန်း (၂) <input type="checkbox"/> စက်ဝန်း (၃) <input type="checkbox"/> စက်ဝန်း (၄) <input type="checkbox"/>

စီမံကိန်းစက်ဝန်းအမျိုးအမည်	မူဝါဒ		အစည်းအဝေးအတွက် အချက်အလက်များ			
	စတင်သည့် နေ့	ပြီးဆုံးသည့် နေ့	အချိန်အား အချက်အလက်	အချိန်အား အချက်အလက်	အချိန်အား အချက်အလက်	လုပ်ငန်းစက်ဝန်းအတွက် အချက်အလက်နှင့် လုပ်ငန်းစက်ဝန်း
၀၂၇ (၄၆) (၆) (၆) စီမံကိန်းစက်ဝန်းအမျိုးအမည်	၀၂၇. ၁. ၁၇	၀၂၇. ၁. ၁၇	၂၅	၂၅	၆၅	၆၅   ၆၅၇
၀၂၇ (၄၆) (၆) (၆) စီမံကိန်းစက်ဝန်းအမျိုးအမည်	၀၂၇. ၁. ၁၇	၀၂၇. ၁. ၁၇	၂၅	၂၅	၆၅	၆၅   ၆၅၇
၀၂၇ (၄၆) (၆) (၆) စီမံကိန်းစက်ဝန်းအမျိုးအမည်	၀၂၇. ၁. ၁၇	၀၂၇. ၁. ၁၇	၂၅	၂၅	၆၅	၆၅   ၆၅၇
၀၂၇ (၄၆) (၆) (၆) စီမံကိန်းစက်ဝန်းအမျိုးအမည်			မရှိ	မရှိ	မရှိ	မရှိ
၀၂၇ (၄၆) (၆) (၆) စီမံကိန်းစက်ဝန်းအမျိုးအမည်						
၀၂၇ (၄၆) (၆) (၆) စီမံကိန်းစက်ဝန်းအမျိုးအမည်						
၀၂၇ (၄၆) (၆) (၆) စီမံကိန်းစက်ဝန်းအမျိုးအမည်						
၀၂၇ (၄၆) (၆) (၆) စီမံကိန်းစက်ဝန်းအမျိုးအမည်						
၀၂၇ (၄၆) (၆) (၆) စီမံကိန်းစက်ဝန်းအမျိုးအမည်						

### ကျေးရွာဖွံ့ဖြိုးရေးဦးစီးဌာန (Form PC 3)

ပုံစံ ၈-၃ ကျေးရွာဖွံ့ဖြိုးရေး ဦးစီးဌာန အစီအစဉ် (Form PC 3)

လက်မှတ်ရေးထိုးရန် ဝန်ထမ်းအဖွဲ့ဝင်တို့၏ အမည်၊ ဝန်ထမ်းအမျိုးအမည်၊ အသက်၊ အဘဏ်အသက်အထိမ်းအမှတ်၊ ဝန်ထမ်းအမျိုးအမည်၊ အသက်၊ အဘဏ်အသက်အထိမ်းအမှတ်		ကျေးရွာဖွံ့ဖြိုးရေး ဦးစီးဌာန
ရက်စွဲ	၃၁. ၁. ၁၇	ဝက်ဝန်အား အမှတ်ပြစ်ပါ (✓) <input type="checkbox"/> ဝက်ဝန်(၁) <input type="checkbox"/> ဝက်ဝန်(၂) <input type="checkbox"/> ဝက်ဝန်(၃) <input type="checkbox"/> ဝက်ဝန်(၄) <input type="checkbox"/>
ပြင်ဆင်ရန် ဝန်ထမ်း	ကျေးရွာဖွံ့ဖြိုးရေး ဦးစီးဌာန	ကျေးရွာ ဖွံ့ဖြိုးရေး
ကျေးရွာဖွံ့ဖြိုးရေး ဦးစီးဌာန - ယခုလက်ရှိ အခြေအနေအထားတွင် ကျေးရွာဖွံ့ဖြိုးရေးအစီအစဉ် အစီအစဉ်အစီအစဉ်များသည် မည်သည့်အမျိုးအမည်များ (အမျိုးအမည်/အမျိုးအမည်) ဖြစ်ပေါ်ပြပါ		
အမျိုးအမည်	အမျိုးအမည်	အမျိုးအမည်
၁	ကျေးရွာအတွင်း လမ်း မဖြီးဆုံး ဆေးဆောင်ကြောင့် သွား လာရခက် ခဲခြင်း။	၁
၂	ကလေး ယောက်ျား အတွက် ဆေးဆောင်ကြောင့် ဆေးဆောင် မရနိုင်ခြင်း။	၂
၃	ရွာအတွင်း မြေပြင် မပြုလုပ်ခြင်းကြောင့် ရေစိုက်ရန် လက်ခံရခြင်း။	၃
၄	ကျေးရွာ - သဲအောက် သွားဆောင် လမ်း မကောင်း ဆေးဆောင်ကြောင့် သွား လာရခက်ခြင်း ဆန္ဒပြုရ ပျား ပေါ်သွင်း။	၄
၅	မီး မရှိခြင်း ကြောင့် ကလေး ယောက်ျား အတွက် ဆေးဆောင် မရနိုင်ခြင်း။	၅
၆	ဆေး ဖေးဆုံး မရှိခြင်း ကြောင့် ကျား ဟင်း ကိုအမျိုးမျိုး ဖြစ်ရခြင်း။	၆
၇	ကျေးရွာအတွင်း - ကျေးရွာ ရွာအတွင်း ဆက်လမ်း မရှိခြင်း ကြောင့် သွား လာရခက်ခြင်း။	၇
၈	အမျိုးအမည် မရှိခြင်း ကြောင့် ကလေး ယောက်ျား အတွက် ဆေးဆောင် မရနိုင်ခြင်း။	၈
၉	ကျေးရွာအတွင်း လမ်း မဖြီးဆုံး ဆေးဆောင်ကြောင့် သွား လာရခက် ခဲခြင်း။	၉

၁။ မျက်နှာပြင်ခြင်း - ချောင်းလာမည့် (၅) နှစ် အတွင်း ဝေပစ္စည်း ဖြိုခွဲရေး မျက်နှာပြင်လျာထားချက်များအား တင်ပြပါ။

အမျိုးအနွယ် အဖွဲ့တစ်ပြည်သာမျက်နှာပြင်ချက်များ	အမျိုးအနွယ် အဖွဲ့တစ်ပြည်သာမျက်နှာပြင်ချက်များ
၀ ကျေး ဌာတွင်း လမ်း ကောင်းမည် ဆိုပါက လူ များ အတွက်ကောင်း လာမည် ၊ သွား ယာဂုဏ်ဆိုင်ဖြေ လာမည်။	၀ အသင်စ ကျောင်း စတင်စ ကောင်း ၊ ဂြိုဟ်က ကလေး ယော်များ အသင်ဖြေ ခွာ သင်ကြား နိုင်မည်။
၂ အသင်စ ကျောင်း စတင်စ ကောင်း ၊ ဂြိုဟ်က ကလေး ယော်များ ကောင်း ခွာ အ လိုသင်ကြား နိုင်မည်။	၂ ဌာတွင်း လမ်း ကောင်း လာပါက သက်ကြီး ငွယ်ဆိုများ ခွဲ ကလေး ယော်များ အတွက်သွား ယာဂုဏ်ဆိုင်ဖြေ လာမည်။
၃ ရေဆိပ်ခံတံတား ဂြိုဟ်က အချိန် ဖြို ဝင် ထွက်သွား လာနိုင်မည် ၊ ကျေး ဌာ ခွဲ ချိတ် လာမည်။	၃ ရေ ကလေး ထိန်း ကျောင်း ဂြိုဟ်က စိုစွတ် များ သည် အလုပ် ကို အချိန် ပို လုပ်နိုင်မည် ၊ ဝင်ဖြေ တိုး လာ မည်။
၄ ကျွန်းတောင် - သစ်တောင် ဌာသွင်းဆက် လမ်း ကောင်း လာပါက ကျွန်းတောင် ပျားများ ၊ စီး ပွားများ အသင်ဖြေလာမည်။	၄ ဖြေကောင်း ဆူသွား ၊ ဂြိုဟ်က ကျွန်း တောင် အတွက်များ ခွာအဝတ်ထက်အကူ ဖြစ် လာမည်။
၅ စီး ဂုဏ်ဆိုင်ဆိုပါက ကလေး ယော်များ ခွဲ သက်ကြီး ငွယ်ဆိုများ သွား ယာ ဂုဏ်ဆိုင်ဖြေ လာမည်။	၅ ဆေးဆိုး ခွဲ ဆေး/ခွဲ ဂြိုဟ်က ကျွန်း မာရူး ကို အချိန် ပို လုပ်နိုင်မည်။
၆ ဆေးဆိုး ဂြိုဟ်က ကျွန်း မာရူး ကို အချိန် ပို လုပ်နိုင် မည်။	၆ ဆေး ဖွေ လုပ်ငန်း ဂြိုဟ်က အလုပ် လုပ် လှုံ အသင်ဖြေမည် ၊ စီး ပွားများ တိုး တက်လာ မည်။
၇ ကျောက်ပုံစံဆင်း - ကျွန်းတောင် ဌာ ခွဲ ဆက်လမ်း ဂြိုဟ်က စီး ပွား ၊ လမ်း ပွား ၊ ကျွန်းတောင် အသင်ဖြေလာမည်။	၇ အမျိုး သမီး များ အတွက် အိမ်တွင်း ခွဲ ခွဲ ဖြေ တိုး များ ဂြိုဟ်က အလုပ် အသင်ဖြေ မည် ၊ ဝင်ဖြေ တိုး လာ မည်။

၂။ လျာထုတ်ကုန်ခြင်း လာမည့် (၃) နှစ်အတွက် အကျိုးတင်သော ဦးစားပေး ဖြိုခွဲတိုက်မှု လုပ်ငန်း အစီအစဉ်များအားတင်ပြပါ။

အထပ်	ဝေပစ္စည်းအတွက် ဦးစားပေး ဖြိုခွဲတိုက်မှု လုပ်ငန်းစဉ်များ	အဆိုပြုသူ(အမျိုးအနွယ်များ/ အမျိုးအနွယ်များ/အမျိုးအနွယ်+အမျိုးအနွယ်)	ခန့်မှန်းကျန်ကျ ဝန်ထုပ်	အကျိုးတင်စွမ်းရည် သို့မဟုတ် ပုံနှိပ်ခြင်းအစဉ် အတွက်
၀	အသင်စကျောင်းစတင်	ကျား + မ		
၂	ဌာတွင်း လမ်း (လမ်း သစ် လမ်း )	ကျား + မ	7750000	369
၃	ဆိပ်ခံတံတား	ကျား		
၄	ကျွန်းတောင် - သစ်တောင် ဌာသွင်းဆက် ကျွန်းကုတ်လမ်း	ကျား		
၅	စီး ဂုဏ်ဆိုင်	ကျား		

လက်ထပ်ပေးရန်အတွက် လက်မှတ်ထိုးရန်အတွက် အောက်ဖော်ပြပါအတိုင်း ဝန်ထမ်းများအား ဝန်ထမ်းအသစ်များ ဝင်ရောက်အမှု လုပ်ငန်း အစီအစဉ်များအား ဝင်ရောက်

အဆင့်	ကျေးဇူးပြုအတွက် ဝန်ထမ်းအသစ်များ ဝင်ရောက်မှု	အဆိုပြုသူ (အမျိုးသားများ/အမျိုးသမီးများ/အမျိုးသား+အမျိုးသမီး)	အခန်းကဏ္ဍ
၁	ဆရာ / မ ဆရာမ ဒါရိုက်တာ	၈ + ၂	ပညာရေး
၂	ဌေး၊ ဌာ၊ ဆရာ / မ	၂	ကျန်းမာရေး
၃	ဆေး၊ ပေး၊ ချိန်	၈ + ၂	ကျန်းမာရေး
၄	အထူး၊ ရှေ့ကျောင်း၊ ဆရာ / မ	၈ + ၂	ပညာရေး
၅	ဆေး၊ ဝါး၊ အထောက်အပံ့	၂	ကျန်းမာရေး

ဥက္ကဋ္ဌ၊ ကျေးဇူးပြုပေးအပ်ရန်အတွက် အောက်ဖော်ပြပါအတိုင်း

အမည် ဒေါ်ညွှန်စု လက်မှတ် [Signature] ၁၄.၉.၂၀၂၃

၆	ပစ်လပ်ထွက်ပစ္စည်းများ၊ ထပ်လည်ငှက်	၈	အထူးအမှုထမ်း
၇	ရေလျှပ်ငှက်၊ အထောက်အပံ့ပစ္စည်း	၈	အထူးအမှုထမ်း
၈	စက်ယူပုံ / အိမ်တွင်း၊ ဖွဲ့စည်းရေး	၂	အထူးအမှုထမ်း
၉	စွန့်ပေးရေး	၈ + ၂	အထူးအမှုထမ်း
၁၀	နေ့စဉ်၊ အထောက်အပံ့	၂	ပညာရေး

### ကျေးရွာအုပ်စုစီမံကိန်းလုပ်ငန်းခွဲရွေးချယ်ခြင်း

ပုံစံ- ၈-၄ ကျေးရွာအုပ်စုစီမံကိန်းလုပ်ငန်းခွဲရွေးချယ်ခြင်းပုံစံ (Form PC 4)

လက်တွေ့ရွေးချယ်စီမံကိန်းလုပ်ငန်းခွဲရွေးချယ်ရာတွင် အရည်အသွေးအညီအမျှအတိုင်း အကျေးရွာအုပ်စုမှ CF/TF ဘို့၏ အကျဉ်းချုပ်နှင့် အကျဉ်းချုပ်ထောက်ခံလက်မှတ်မှ လက်မှတ်ထုတ်ဖော်ပြီး အဆိုပါရွေးချယ်မှု အခြေခံအားဖြင့် ရွေးချယ်ရမည်။ ဤရွေးချယ်မှု အခြေခံအားဖြင့် ရွေးချယ်ရမည့် ကျေးရွာအုပ်စုမှ ရွေးချယ်ထောက်ခံချက်တွင် TPIC သို့ အပေးရမည့်အတွက် အောက်ဖော်ပြပါ အချက်များကို CF မှ အကျဉ်းချုပ်ရွေးချယ်ရန် စီမံကိန်းလုပ်ငန်းခွဲရွေးချယ်ရာ အချက်အလက်များကို MIS သို့ ထည့်သွင်းရမည်။ (အချက်စီမံကိန်းလုပ်ငန်းခွဲ မလက်ကိုင်အား အကျဉ်းချုပ် အစီအစဉ်)

ကျေးရွာအုပ်စုရွေးချယ်ရမည့် နေရာ ၈/၂၆ ၉၆၃

နေ့စွဲ ၈.၂.၁၇ တက်လှည့်အားထုတ်ခြင်းပေးပါ (✓) တက်လှည့်(၁) တက်လှည့်(၂) တက်လှည့်(၃) တက်လှည့်(၄)

ရွေးချယ်ရမည့် ကျေးရွာအုပ်စု ၈၇၈၆

ကျေးရွာအုပ်စု	အောက်ဖွဲ့စည်းပုံ လုပ်ငန်းများ	အတိုင်အတာ	ပန်ပုန်တိုက်ပိုင် အကျဉ်းချုပ်ရွေးချယ်ရမည့် သူများ	အပေးရမည့် ပြန်လှူငွေ	ပန်ပုန်တိုက်ပိုင်			စုစုပေါင်း
					စီမံကိန်းမှ ထည့်သွင်းမှု	ကျေးရွာမှ ထည့်သွင်းမှု	အခြားအထည့်သွင်းမှု(အစီအစဉ်) ထည့်သွင်းမှု   အပေး/အခွဲ	
ခိုင်-ဇာ	၃/အောင်	၃၀'x၂၂၀'	၁၇၄၂	၀ ကျား ၀၀ ၀ ကျား+၀	၆၅၅၀၀၀၀		၃၀၀၀၀၀၀	၁၂၇၀၀၀၀
ကွက်အင်	၅ကျင်း-လှ	၂၀'x၈၅'၄'	၂၂၅၃	၀ ကျား ၀၀ ၀ ကျား+၀	၉၇၅၀၀၀၀			၉၇၅၀၀၀၀
ရွာအင်	ကျင်းမြို့မြိုင် ၆၆	၃၀'x၆၀'	၁၅၂၆ (၁)၊ ၁၅၂၆ (၂)၊ ၁၅၂၆ (၃)	၀ ကျား ၀၀ ၀ ကျား+၀	၇၀၀၀၀၀၀		၆၅၀၀၀၀၀	၁၃၅၀၀၀၀
အောက်(၁)	ကျင်းမြို့မြိုင်	၃၀'x၆၀'	၂၈၃	၀ ကျား ၀၀ ၀ ကျား+၀	၆၀၀၀၀၀၀			၆၀၀၀၀၀၀

အောက်(၂)	ကျင်းမြို့မြိုင်	၃၀'x၆၀'	၂၅၄	၀ ကျား ၀၀ ၀ ကျား+၀	၅၅၀၀၀၀၀			၅၅၀၀၀၀၀
ကျင်းအင်	ကျင်းမြို့မြိုင်	၃၀'x၆၀'	၂၅၅	၀ ကျား ၀၀ ၀ ကျား+၀	၅၇၅၀၀၀၀			၅၇၅၀၀၀၀
၆၆၃၀	ကျင်းမြို့မြိုင်	၃၀'x၆၀'	၂၈၂	၀ ကျား ၀၀ ၀ ကျား+၀	၆၀၀၀၀၀၀			၆၀၀၀၀၀၀
အင်အင်	ကျင်းမြို့မြိုင်	၃၀'x၆၀'	၂၂၅၃	၀ ကျား ၀၀ ၀ ကျား+၀	၅၇၅၀၀၀၀			၅၇၅၀၀၀၀
ကျင်းအင်	ကျင်းမြို့မြိုင်	၃၀'x၆၀'	၂၈၂	၀ ကျား ၀၀ ၀ ကျား+၀	၅၇၅၀၀၀၀			၅၇၅၀၀၀၀
ကျင်းအင်	ကျင်းမြို့မြိုင်	၃၀'x၆၀'	၂၈၃	၀ ကျား ၀၀ ၀ ကျား+၀	၅၅၀၀၀၀၀			၅၅၀၀၀၀၀

ရာထူး - ကျေးရွာအုပ်စု ဝန်ထောက်ကော်မတီ ဥက္ကဋ္ဌ      အမည် - ဦးဦးစိန်စိန်      လက်မှတ် - [Signature]      ရက်စွဲ - ၈.၂.၁၇



ပုံစံ- ၀-၄ ကမ္ဘာ့ဆွေဆောင်ရွက်ပုံစံအတိုင်းပြင်ဆင်ပုံစံ (Form PC 4)

လက်ညှိုးရွက်စီမံကိန်းလုပ်ငန်းခွဲခြားချက်အရ အတည်အကျအခြေအနေအထားတွင် ကမ္ဘာ့ဆွေဆောင်ရွက်မှု CF/TF တို့၏ အကျအညီရလျှင် ကမ္ဘာ့ဆွေဆောင်ရွက်မှုပေးစာရင်းကို လက်မှတ်ရေးထိုးပြီး အဆိုပါပုံစံအား ပြင်ဆင်ပေးနိုင်ရမည်။ ဤပုံစံအား ပြင်ဆင်ပေးခြင်းဖြင့် ကမ္ဘာ့ဆွေဆောင်ရွက်မှု ပြီးဆုံးသည့်အခါ စီမံကိန်းလုပ်ငန်းခွဲခြားချက်တွင် TPIC သို့ ပေးပို့ရန်အတွက် နောက်ဆက်တွဲအဖြစ် ထားရှိရမည်။ CF မှ ကမ္ဘာ့ဆွေဆောင်ရွက်မှုစီမံကိန်းလုပ်ငန်းခွဲခြားချက် အရ အလက်အမှတ်ကို MIS သို့ ထည့်သွင်းရမည်။ (ယခုစီမံကိန်းလုပ်ငန်းခွဲခြားချက်တွင်သာ ကမ္ဘာ့ဆွေဆောင်ရွက်မှု ပေးစာရင်း)

ကမ္ဘာ့ဆွေဆောင်ရွက်မှု/လုပ်ငန်းခွဲခြားချက်အမည် စီမံကိန်း (CF) ၃

နေ့စွဲ ၅.၂.၂၇ စက်ဝန်းအားအမှတ်ဖြစ်ပေးပါ။ (✓) ဝစက်ဝန်း(၀) ဝစက်ဝန်း(၂) ဝစက်ဝန်း(၃) - ဝစက်ဝန်း(၄)

ပြည်နယ်/တိုင်း တနင်္သာရီ ပြနယ် ဥပဇာနည် ကမ္ဘာ့ဆွေဆောင်ရွက်မှု ကမ္ဘာ

ကမ္ဘာ့ဆွေဆောင်ရွက်မှု	ဆောင်ရွက်ပုံစံ လုပ်ငန်းများ	အတိုင်းအတာ	ခန့်မှန်းတိုက်ရိုက် အကျိုးစီးပွားခွင့်ရ ရာခိုင်နှုန်း	အဆိုပြုတင်ပြသူ	ခန့်မှန်းကျန်ကျစိတ်			
					စီမံကိန်းမှ ထည့်ဝင်မှု	ကမ္ဘာ့ဆွေဆောင်ရွက်မှုမှ ထည့်ဝင်မှု	အခြားထည့်ဝင်မှု (ခေါ်ပြုပါ) ထည့်ဝင်မှု   အမည်/အဖွဲ့	စုစုပေါင်း
ကျောက်ပျံ	အမြောက်အမြား	18000' x ၄'	၅၄၃	<input type="checkbox"/> ကျား <input type="checkbox"/> ဇမ <input type="checkbox"/> ကျား + ဇမ	9750000			9750000
ရေစိုက်	ရွာတွင်းတံတား	450' x 6' x 5'	230	<input type="checkbox"/> ကျား <input type="checkbox"/> ဇမ <input type="checkbox"/> ကျား + ဇမ	8750000			8750000
ကျောက်တူး	ရွာတွင်းတံတား	600' x 8' x 4.25'	3234	<input type="checkbox"/> ကျား <input type="checkbox"/> ဇမ <input type="checkbox"/> ကျား + ဇမ	9750000			9750000

				<input type="checkbox"/> ကျား <input type="checkbox"/> ဇမ <input type="checkbox"/> ကျား + ဇမ				
				<input type="checkbox"/> ကျား <input type="checkbox"/> ဇမ <input type="checkbox"/> ကျား + ဇမ				
				<input type="checkbox"/> ကျား <input type="checkbox"/> ဇမ <input type="checkbox"/> ကျား + ဇမ				
				<input type="checkbox"/> ကျား <input type="checkbox"/> ဇမ <input type="checkbox"/> ကျား + ဇမ				
				<input type="checkbox"/> ကျား <input type="checkbox"/> ဇမ <input type="checkbox"/> ကျား + ဇမ				
				<input type="checkbox"/> ကျား <input type="checkbox"/> ဇမ <input type="checkbox"/> ကျား + ဇမ				

ဆောင်ရွက်သူ - ကမ္ဘာ့ဆွေဆောင်ရွက်မှု စီမံကိန်း/အထောက်အကူပေးမှု ဦးစီးဌာန အမည် ဦးစိုးမင်း လက်မှတ် [Signature] ရက်စွဲ ၅.၂.၂၇



စီမံကိန်းမိတ်ဆက်ခြင်းနှင့်ကျေးရွာဖွံ့ဖြိုးရေးစီမံချက်ရေးဆွဲခြင်းအစည်းအဝေးမှတ်တမ်း

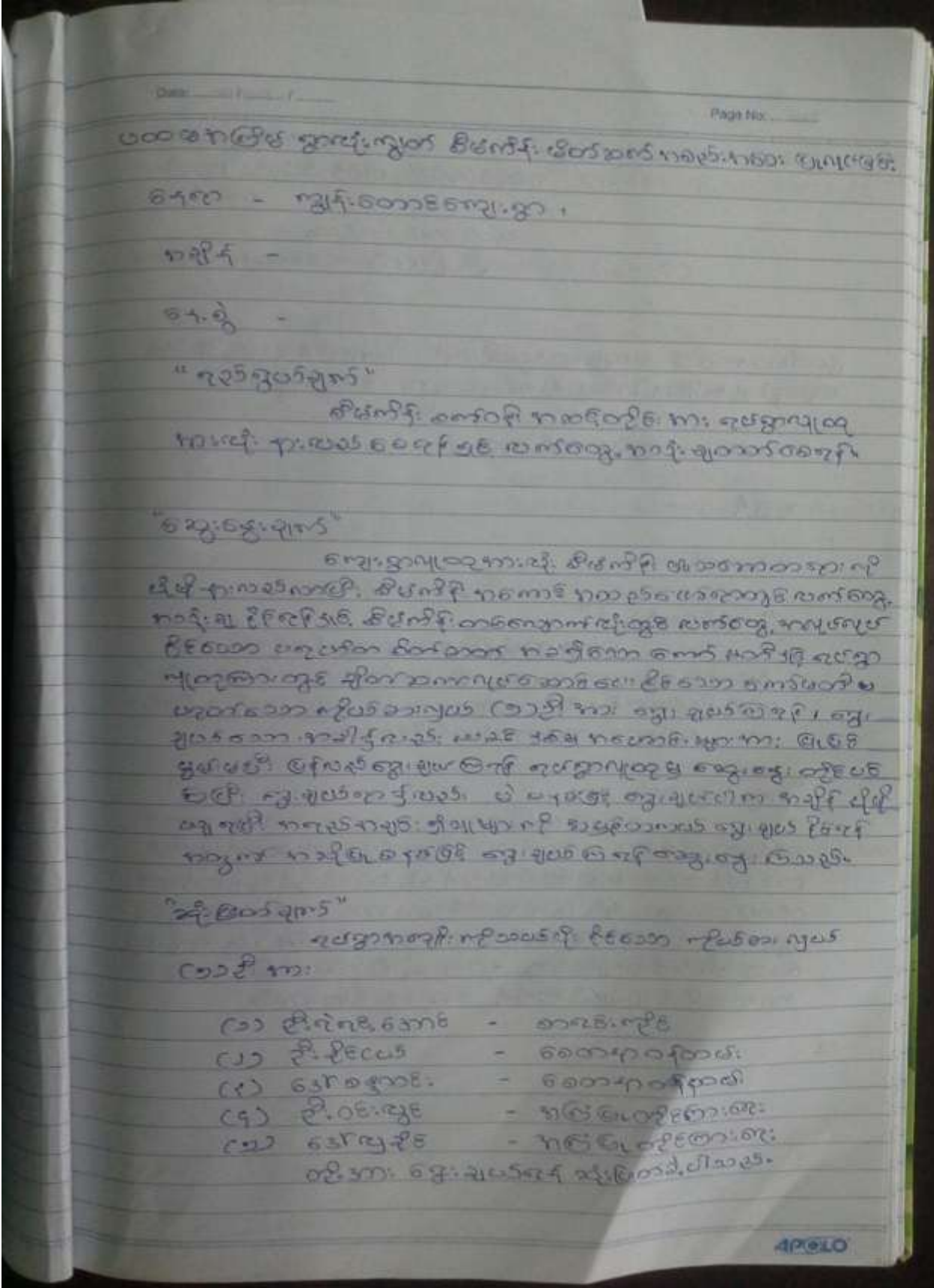

Date: \_\_\_\_\_ / \_\_\_\_\_ / \_\_\_\_\_

ကစား: ကစား ဝိတ်ချိန် - ( ) ကချိန်တွင်  
ကစား: ကစား ဝိတ်ချိန်: ခါးပါးသတ်

မှတ်တမ်း: တစ်ခု  
ဦး နိုင်ပေ - စေတနာတော်

ဒုတိယကမ္ဘာ ကျေး: ရွာ ဖွံ့ဖြိုးရေး: စီမံချက် ရေး: ဆွဲခြင်း: နှစ်  
လျှောက် ပူးပေါင်း ပါဝင် ဆန်းစစ်ခြင်း: အား: ကျေး: ရွာခြင်း:

၁၄၈၈ - ကျေး: စောင့် ကျေး: ရွာ

ကချိန် -

၁၄၈၈ -

“ ကျွန်ုပ်တို့ချက် ”

ကျေး: ရွာ ဖွံ့ဖြိုးရေး: ကတိတ် လျှို့ဝှက်  
စီမံကိန်း: များ: အား: လျှောက် ကျွန်ုပ်တို့ စောင့် ကစား  
ဖော် နိုင်စေရန် နှစ် လျှောက် ပူးပေါင်း ပါဝင် ဆန်းစစ်ခြင်း  
အား: ကျေး: ရွာလျှောက်: အား: သိရှိစေရန်

“ ကျေး: ရွာချက် ”

ကျေး: ရွာ ဖွံ့ဖြိုးရေး: အား: ကစား: ထား: ကျေး: စောင့်  
ရွက်ပေး: နိုင်စေစေ ပေးတတ် စိတ် ကချိန်စေ စောင့်မတ်  
(၁၁) ဦး: အား: ကျေး: ရွာ ဖွံ့ဖြိုးရေး: နှစ် လျှောက် ပူးပေါင်း ပါဝင် ဆန်းစစ်ခြင်း  
ဝင်ပေး: များ: နှစ် လျှောက် ပူးပေါင်း ပါဝင် ဆန်းစစ်ခြင်း  
မျှော်: မှော် ဖွံ့ဖြိုးရေး: ရွာ ဖွံ့ဖြိုးရေး: (PIA) မှ ကျေး: ရွာ  
စောင့် စီမံကိန်း: များ: အား: ရွာ ဖွံ့ဖြိုးရေး: ဆုံးဖြတ်ချက် နှစ် ကစား: စောင့်  
ကစား: ပေး ကျေး: ရွာ ဖွံ့ဖြိုးရေး: ဆုံးဖြတ်ချက်

Date: \_\_\_\_\_ / \_\_\_\_\_ / \_\_\_\_\_

Page No: \_\_\_\_\_

### "ဆုံးဖြတ်ချက်"

ကျေးဇူးတင်ကဏ္ဍ၏ ကျွန်ုပ်တို့၏ လုပ်ဆောင်မှု

ဤသို့

- (၁) ဦးအောင်စိန် - စီမံကိန်း (၃၈၅၅)
- (၂) ဒေါ်ခင်မာမာ - " " " "
- (၃) ဦးစွာအောင် - ဝယ်ယူရေး (၃၈၅၅)
- (၄) ဒေါ်ခင်မာမာ - ဝယ်ယူရေး
- (၅) ဦးအောင်စိန် - ဝယ်ယူရေး (ဗဟိုဝန်ထမ်း)
- (၆) ဒေါ်ခင်မာမာ - စောင့်ကြည့်ရေး (၃၈၅၅)
- (၇) ဒေါ်ခင်မာမာ - စောင့်ကြည့်ရေး
- (၈) ဦးအောင်စိန် - စောင့်ကြည့်ရေး
- (၉) ဦးအောင်စိန် - ဝယ်ယူရေး၊ ဝယ်ယူရေး၊ ဝယ်ယူရေး
- (၁၀) ဒေါ်ခင်မာမာ - " " " "

(၁)

တို့အား ရွေးချယ်စဉ်ဖြင့် လုပ်ငန်း ခွဲများကို

- (၁) ဦးအောင်စိန် (ကျွန်ုပ်တို့၏ - သံတော်)
- (၂) ကျွန်ုပ်တို့၏ စောင့်ကြည့်ရေး
- (၃) ကျွန်ုပ်တို့၏
- (၄) စောင့်ကြည့်ရေး
- (၅) စောင့်ကြည့်ရေး၊ စောင့်ကြည့်ရေး၊ စောင့်ကြည့်ရေး

ကျွန်ုပ်တို့၏ ကျွန်ုပ်တို့၏ ( ) ကျွန်ုပ်တို့၏ ကျွန်ုပ်တို့၏  
ကျွန်ုပ်တို့၏ ကျွန်ုပ်တို့၏

ဗဟိုဝန်ထမ်း

### ကဏ္ဍအလိုက် ဦးစားပေးဖွံ့ဖြိုးရေးလုပ်ငန်းများ



ဧကန်ဆက်တွဲ (၄) ပြားနားသော အပိုင်းများအတွက် ဦးစားပေးဖွံ့ဖြိုးရေးလုပ်ငန်းစဉ်များ  
အနှစ်ချုပ်

မူရင်းသည်အား VPS ဇယားတွင် ထည့်သွင်းရပါမည်။ အခြားဌာနဆိုင်ရာများနှင့် ညှိနှိုင်းရန်အတွက် မိတ္တူအား TPIC သို့ပို့ရပါမည်။ MIS data အနေဖြင့် သွင်းရန်မလိုအပ်ပါ။

	အဆင့်	လုပ်ငန်း	မည်သည့်ဦးစားပေးမည်	လ/နှစ်	ကျေးဇူးပြု၍ တာဝန်ပေးသူ သို့မဟုတ် အုပ်စု	ပြင်ပမှ မည်သူ ထောက်ပံ့မည်
အခြေခံအဆောက်အအုံ	၁	ရွာသူရွာသားအိမ်	✓ မ			
	၂	ကျေးဇူးပြု	○ မ			
	၃	ကျေးဇူးပြု	○ မ			
			○ မ			
			○ မ			
အခြေခံအဆောက်အအုံ	၁	ရေစိုက်စနစ်	✓ မ			
	၂	ရေစိုက်စနစ်	○ မ			
	၃	ရေစိုက်စနစ်	○ မ			
	၄	ရေစိုက်စနစ်	○ မ			
			○ မ			
ကျေးဇူးပြု အထောက်အကူ	၁	ကျေးဇူးပြု အထောက်အကူ	✓ မ			
	၂	ကျေးဇူးပြု အထောက်အကူ	○ မ			
			○ မ			
			○ မ			
			○ မ			
အခြေခံအဆောက်အအုံ	၁	ကျေးဇူးပြု အထောက်အကူ	✓ မ			
	၂	ကျေးဇူးပြု အထောက်အကူ	○ မ			
			○ မ			
			○ မ			
			○ မ			

အမျိုးအမည် (ကျွန်းတောင်)

အမျိုးအမည် (ကျွန်းတောင်)

အမျိုးအမည်	အမျိုးအမည်	အမျိုးအမည်	အမျိုးအမည်	အမျိုးအမည်
အမျိုးအမည်	အမျိုးအမည်	✓		
	အမျိုးအမည်	✓		
	အမျိုးအမည်	✓		
	အမျိုးအမည်	✓		
အမျိုးအမည်	အမျိုးအမည်	✓		
	အမျိုးအမည်	✓		
	အမျိုးအမည်	✓		
	အမျိုးအမည်	✓		
အမျိုးအမည်	အမျိုးအမည်	✓		
	အမျိုးအမည်	✓		
	အမျိုးအမည်	✓		
	အမျိုးအမည်	✓		
အမျိုးအမည်	အမျိုးအမည်	✓		
	အမျိုးအမည်	✓		
	အမျိုးအမည်	✓		

အခြေအနေအထား				
၁				
၂				
၃				
၄				
၅				
၆				
၇				
၈				
၉				
၁၀				