

ပြည်ထောင်စုသမ္မတမြန်မာနိုင်ငံတော်အစိုးရ
စိုက်ပျိုးရေး၊ မွေးမြူရေးနှင့်ဆည်မြောင်းဝန်ကြီးဌာန
ကျေးလက်ဒေသဖွံ့ဖြိုးတိုးတက်ရေးဦးစီးဌာန
ထန်းတပင်မြို့နယ်၊ ရန်ကုန်တိုင်းဒေသကြီး



လူထုဗဟိုပြုစီမံကိန်း
National Community Driven Development Project
(NCDDP)



ကျေးရွာဖွံ့ဖြိုးရေးအစီအစဉ်
Village Development Plan (VDP)
ကျောက်ကြီးကျေးရွာ၊ တူးချောင်းကျေးရွာအုပ်စု

မာတိကာ

- ၁။ မြို့နယ်မြေပုံ
- ၂။ ကျေးရွာမြေပုံ (တည်နေရာ)
- ၃။ အုပ်စုတွင်ပါဝင်သောကျေးရွာများစာရင်းများနှင့်မြေပုံ
- ၄။ ကျေးရွာအခြေခံအချက်အလက်များ
- ၅။ လူထုပူးပေါင်းပါဝင်သော လူမှုဆန်းစစ်ခြင်းနှင့် အကဲဖြတ်ခြင်းလုပ်ငန်းစဉ် (PSA/PRA)
အကျဉ်းချုပ်ဇယား
- ၆။ ကျေးရွာဖွံ့ဖြိုးရေးအစီအစဉ်အတွက်အသုံးပြုခဲ့သော PRA tools များနှင့်တစ်ခုချင်းစီအတွက်သုံးသပ်
ချက်များ
- ၇။ ကော်မတီဝင်များစာရင်း
- ၈။ ကျေးရွာအချက်အလက် (ပုံစံ-၁)
- ၉။ စီမံကိန်းစက်ဝန်းအချိန်ဇယား (ပုံစံ-၂)
- ၁၀။ ကျေးရွာဖွံ့ဖြိုးရေးဦးစားပေးအစီအစဉ် (ပုံစံ-၃)
- ၁၁။ ကျေးရွာအုပ်စုစီမံကိန်းလုပ်ငန်းခွဲရွေးချယ်ခြင်း (ပုံစံ-၄)
- ၁၂။ အစည်းအဝေးမှတ်တမ်းများ
- ၁၃။ ကဏ္ဍအလိုက်ဦးစားပေးဖွံ့ဖြိုးရေးလုပ်ငန်းစဉ်များ

ထန်းတပင်မြို့နယ် ကျေးလက်အခြေပြမြေပုံ



ထန်းတပင်မြို့နယ်၊
ရန်ကုန်မြောက်ပိုင်းခရိုင်၊
ရန်ကုန်တိုင်းဒေသကြီး

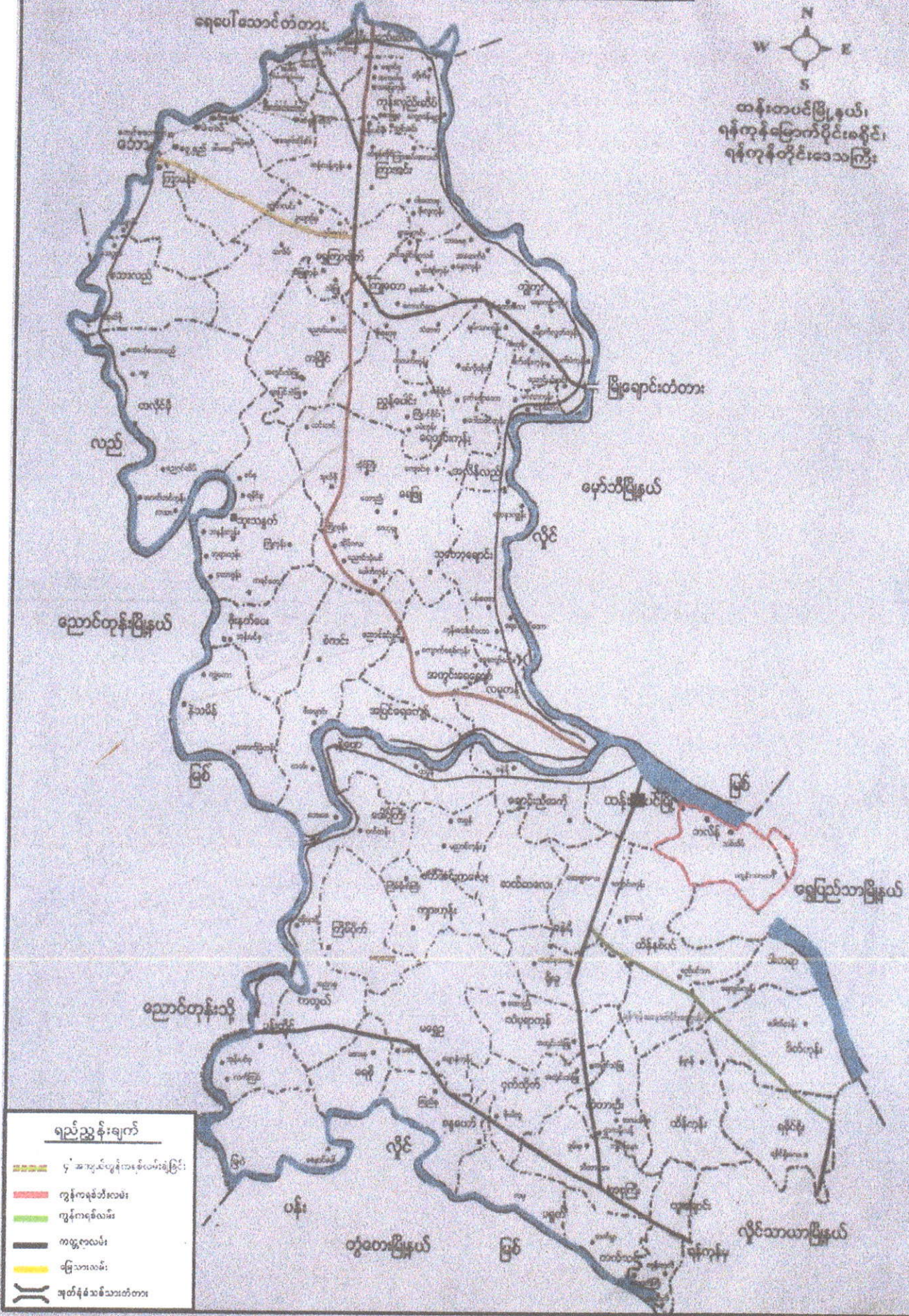

- ရည်ညွှန်းချက်**
- ၄' အကျယ်တူရိယာစံယမ်းခြင်း
 - ကွန်ကရစ်ဘီးလမ်း
 - ကျွန်းကရစ်လမ်း
 - ကမ္ဘာလမ်း
 - မြေသာလမ်း
 - အုတ်ခုံဆစ်သစ်သားတဲာ

တူးချောင်းကျေးရွာအုပ်စု စုဖွဲ့မှုနှင့်အကွက်ချမြေပုံ
 သိင်္ဂီကျေးရွာအုပ်စု



ရည်ညွှန်းချက်

- အလုပ်သမားအေးရုံ
- ကားလမ်း
- လူနေအိမ်
- ရေကန်
- ပန်းလှိုင်မြစ်
- ရထားလမ်း
- ဘုန်းကြီးကျောင်း

ကျေးရွာအုပ်စု	ကျေးရွာအမည်	အိမ်ခြေ
တူးချောင်း	တူးချောင်း	1200
	ကျောက်ကြီး	65
	ကုန်းတလဲ	100
	ရေတလဲ	75

ကျေးရွာအခြေခံ အချက်အလက် (ကျောက်ကြီး ကျေးရွာ)

၁။ ကျေးရွာသမိုင်းအကျဉ်း

ကျောက်ကြီးကျေးရွာသည် ရွေးယခင်က စက်ပွေများ ကမ်းကပ်ရာတွင် ကျောက်တုံးကြီး ဘစ်တုံး ရှိသည်အတွက် ကျောက်ကြီးပွေ ဆိပ်မှ အိမ်ခြေအများအပြားစုဝေးနေထိုင်လာသည်အတွက် ကျောက်ကြီးရွာဟု အမည်တွင်ခဲ့သည်။ ယခုအခါ အိမ်ခြေ ၆၅၂လုံး ၊ လူဦးရေ ရွာ အမျိုးသား (၄၄၀) ဦး၊ အမျိုးသမီး (၁၄၅) ဦး စုဝေးနေထိုင်ကြသည်။

သောက်ရေအတွက် သောက်ရေကန် (၃၂)ကန်၊ သုံးရေအတွက် ရေတံကန်များ အသုံးပြု ကြသည်။ စာအုပ်ကျောင်း ဖွဲ့သည့်အတွက် တစ်သစ်ကျေးရွာတွင် သွားရောက်ပညာသင်ကြား ဝင်ရောက် သည်။ သူနာပြု ကျောင်းရှိသည်။ ဆေးပေးစခန်း / ဆေးရုံဖွဲ့စည်းပါ။ ကျန်းမာရေးနှင့် ပတ်သက် ၍ လှိုင်သာယာမြို့နယ် သို့ သွားရောက် ကုသရပါသည်။

ရွာတွင်းပစ်မှားများ မှာ ခြေထားလမ်းများ မှ ကွန်ကရစ်လမ်းများ အဖြစ် ဖောင်းလဲသွားပါ သည်။ ခြေထားလမ်းအနည်းငယ် ကျန်ရှိနေသေးသည်။

၂။ တည်နေရာအချက်အလက်							
ကျေးရွာအမည်	ကျောက်ကြီး						
ကျေးရွာအုပ်စုအမည်	တူးချောင်း						
မြို့နယ်	ထန်းတပင်မြို့						
တိုင်း/ပြည်နယ်	၇၄ ကွန်တိုင်း						
GPS							
အက္ခရာအလေး							
ဆက်သွယ်ရမည့်ပုဂ္ဂိုလ်	ဦးဦးထူး	ဖုန်းနံပါတ်	၀၉- 251051985				
၃။ လူမှုရေးအချက်အလက်							
အိမ်ထောင်စုပေါင်း	၇၁	အမျိုးသမီးဦးစီး	၆				
မိသားစုပေါင်း							
လူဦးရေစုစုပေါင်း	ကျား	၁၄၀	မ	၁၄၅	ပေါင်း	၂၈၅	
ထိခိုက်လွယ်သောအုပ်စု			ကျား		မ	ပေါင်း	
			ကျား		မ	ပေါင်း	
လူမျိုးစု	ဗမာ	%		%			%
		%		%	အခြား		%
ဘာသာ	ဗုဒ္ဓ	%		%			%
		%		%	အခြား		%

၄။ အသက်မွေးဝမ်းကျောင်းလုပ်ငန်း

အဓိကလုပ်ငန်း			
စိုက်ပျိုးသီးနှံ	မွေးမြူရေး	အသေးစားစီးပွားရေး	အခြား
မပါ	ကြက် ၁၀ကောင်	ဈေးဆိုင် ကျန်ဆိုင်	ကပ်ငိုအွဲ ခက်ဂုံဆင်
တစ်ရက်ပျမ်းမျှပင်ငွေ	ကျား	၁၀၀၀၀	၆၀၀၀

၅။ ပညာရေးအချက်အလက်

ကျောင်းအဆောင်				
ကျောင်းသားဦးရေ	ကျား		မ	ပေါင်း
ဆရာဦးရေ	ကျား		မ	ပေါင်း
ကျောင်းအသုံးဆောင် ပရိဘောဂ				

၆။ ကျန်းမာရေးအချက်အလက်

ကျန်းမာရေးအဆောင်			
အနီးဆုံးဆေးရုံ	လှိုင်သာယာဆေးရုံ		
အခြားအသုံးအဆောင်			
ကျေးရွာမှအကွာအဝေး			
သွားလာမှုအခြေအနေ	၁	ကား	
	၂	ဆိုင်ကပ်	
	၃	ခြေလျှင်	

၇။ ကျေးရွာ၏အရင်းအမြစ်များ

ဆက်သွယ်ရေးလမ်း	အဓိက	အကွာအဝေး	ဆက်သွယ်ထားသောခရီးဆုံး
ကားလမ်း	✓	၁၂မိုင်	ထန်းတပင်မှ ကျောက်ကြီး
ရေလမ်း			
ခြေလျှင်	✓		
အခြား			
အရင်းမြစ်များ	ရှိ/မရှိ	ရွာမှအကွာအဝေး	အသုံးပြုရနိုင်မှုအခြေအနေ
သဲ၊ ကျောက်ရရှိမှု	မရှိ	-	မရှိ
ရေတွင်း၊ ရေကန်	မရှိ	-	မရှိ
ချောင်းရေ	မရှိ	-	မရှိ
အခြားရေရင်းမြစ်	မရှိ	-	မရှိ

၈။ ကျေးရွာအတွင်းအဓိကပိုင်ဆိုင်မှုများ

စိုက်ပျိုးရေး	လယ်	ကိုင်း	တောင်ယာ	စားကျက်မြေ	နှစ်ရှည်စိုက်ခင်း	အခြား
✓						
ပို့ဆောင်ဆက်သွယ်ရေး	ကား	ဆိုင်ကယ်	မော်တော်ဘုတ်	ထော်လဂျီ	လယ်ထွန်စက်	အခြား
✓	✓			✓	✓	
လူ့စွမ်းအား	ပန်းရံ	လက်သမား	အခြား			
✓	✓	✓	✓	ကျွမ်းကျင်	လုပ်သား	

၄။ လူထုပူးပေါင်းပါဝင်သောလူမှုဆန်းစစ်ခြင်းနှင့်အကဲဖြတ်ခြင်းလုပ်ငန်းစဉ်များ
(PRA/PSA)အကျဉ်းချုပ်

စဉ်	အကြောင်းအရာ	ရက်စွဲ	ဦးတည်အုပ်စု	တက်ရောက်သူ			အဓိကဆွေးနွေးချက်များ
				ကျား	မ	ပေါင်း	
၁	ကျေးရွာလူမှုရေးပြမြေပုံ /သယံဇာတပြမြေပုံ (Social map/ Resource map)	21.1.2016	ရပ်မိရပ်ဖ၊ ကော်မတီဝင်များ	7	3	10	ကျေးရွာ၏လက်ရှိလူမှုရေး၊ သဘာဝသယံဇာတများ၊ ကျေးရွာတွင်းရှိအခြေခံလူမှု အဆောက်အဦးများ။
၂	ကျေးရွာစီးပွားရေးအ ဆင့်သတ်မှတ်ခြင်း (Wealth ranking)	21.1.2016	ကျေးရွာရှိလူတန်း စားအလွှာပေါင်းစုံ	6	5	11	ကျေးရွာတွင်းနေထိုင်လက်ရှိ သောလူတန်းစားအဆင့်၊ အုပ်စု၊ ၎င်းတို့၏ပိုင်ဆိုင်မှုအခြေအနေ များ
၃	ရာသီခွင်ပြပြက္ခဒိန် (Seasonal Calendar)	21.1.2016	ကော်မတီဝင်များ အမျိုးသမီးအုပ်စု၊ အမျိုးသားအုပ်စု	6	5	11	ရာသီဥတု၊ စိုက်ပျိုးသီးနှံ၊ နေ့စား အခြေနေ၊ ပွဲတော်များ၊ အဓိက အသက်မွေးဝမ်းကျောင်း၊ ရာသီ
၄	ကျေးရွာရှိအဖွဲ့အစည်း များနှင့်ချိတ်ဆက်မှုပြပုံ (Venn diagram)	21.1.2016	ကျေးရွာအုပ်ချုပ် ရေးအဖွဲ့၊ ကျေးရွာ စီထောက်အဖွဲ့	8	7	15	ကျေးရွာလူထုအား၎င်းတို့၏ ရွာအတွင်းရှိအဓိကအုပ်စု များ၊ အဖွဲ့အစည်းများရှိနေမှုကို သိရန်နှင့်ဆက်စပ်နေမှုကို သိရှိစေရန်
၅	ပင့်ကူအိမ်ကွန်ယက်ပုံ နိုင်းယှဉ်ခြင်း (Spider web)	21.1.2016	အမျိုးသားများ၊ အမျိုးသမီးများ	7	8	15	အမျိုးသမီးများနှင့်အမျိုးသား ကြားတန်းတူအခွင့်အရေးရရှိမှု မရရှိသည့်အကြောင်းရင်းများ
၆	ကျေးရွာသမိုင်းကြောင်း (Village historical)	21.1.2016	ကျေးရွာရပ်မိရပ်ဖ၊ ကျေးရွာစီထောက် အဖွဲ့	5	4	9	ကျေးရွာတွင်ကြုံတွေ့ခဲ့ဖူးသော သဘာဝဘေးအန္တရာယ်များနှင့် ဖြေရှင်းခဲ့ပုံများ၊ လူထုမှမိမိတို့ အင်းအားဖြင့်လုပ်ဆောင်ခဲ့ သောကျေးရွာဖွံ့ဖြိုးရေးများ
၇	အကျိုးအကြောင်းချိတ် ဆက်ပြပုံ (Causal diagram)	21.1.2016	ကော်မတီဝင်များ အမျိုးသမီးအုပ်စု၊ အမျိုးသားအုပ်စု	7	8	15	ကျေးရွာ၏လက်ရှိကြုံတွေ့နေ သောပြဿနာများနှင့်၊ ၎င်း၏ အကြောင်းရင်းဖြစ်၊ အကျိုး ဆက်များ
၈	ကျေးရွာ၏(၅)နှစ်စာ ဦးစားပေးအစီအစဉ် ပြဇယား (Metric ranking)	21.1.2016	ကျေးရွာရပ်မိရပ်ဖ၊ ကျေးရွာစီထောက် အဖွဲ့	9	6	15	စီမံကိန်းလမ်းညွှန်စာအုပ်ပါအ တိုင်းစံနှုန်းထားဦးစားပေးရွေး ချယ်ရန် (စာ၄၅ဖော်ပြပါ(၆)ချက်)
၉	ကျေးရွာအိမ်မက် ပြမြေပုံ (Village dream map)		ကော်မတီဝင်များ အမျိုးသမီးအုပ်စု၊ အမျိုးသားအုပ်စု				အနာဂတ်တွင်မြင်တွေ့/ဖြစ်စေ ချင်သောမိမိတို့၏တိုးတက်နေ သောတို့ကျေးရွာပုံစံ

Fig. 1

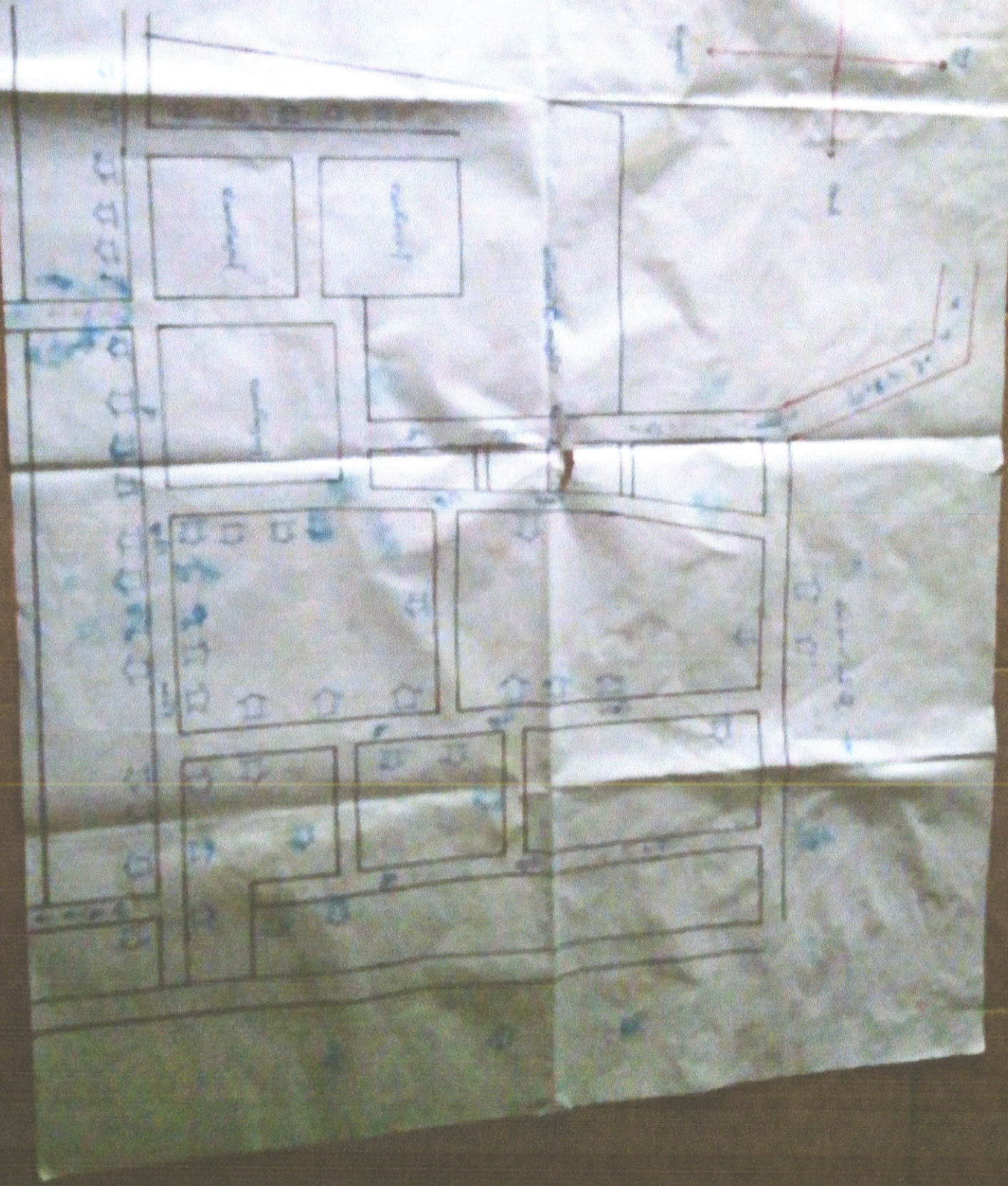

၇၆ ကုန်တိုင်းဒေသကြီး ၊ ထန်းတပင် ဖြိုနယ် ၊ တူးချောင်းအုပ်စု ၊

ကျောက်ကြီးကျေးရွာ လူရွာရေပြ မြေပုံ ရေးဆွဲခြင်းဖြင့် ကျေးရွာခေ်

အခြေအနေအားသုံးသပ်ခြင်း။

၁ ကျောက်ကြီးကျေးရွာတွင် အိမ်ထောင်စု < ၇၀ > စုဖြင့် ပေါင်းစုနေထိုင်သော ကျေးရွာဖြစ်ပါသည်။ ကိုးကွယ်ဗုဒ္ဓအနေဖြင့် ဗုဒ္ဓဘာသာကို အများ

အားဖြင့် ကိုးကွယ်ကြသည်ကိုတွေ့ရပါသည်။ အိမ်ထောင်စု < ၇၀ > စုတွင်

အမျိုးသားဦးရေ < ၁၄၀ > ဦး ၊ အမျိုးသမီးဦးရေ < ၁၄၅ > ဦး ရှိပါသည်။

အမျိုးသားဦးစီးသော အိမ်ထောင်စု < ၆၃ > စုရှိပြီး ၊ အမျိုးသမီးဦးစီးသော

အိမ်ထောင်စု < ၇ > စုရှိပါသည်။ ကျေးရွာတွင် ကျောင်းသား ၁၂၂၂ ယောက်၊ ပညာ

သင်ကြားနိုင်ရန် စာသင်ကျောင်း ၆ ရှိသည်။ အတွက် ဒီဇင်ဘာလတွင် သွားရောက်

သင်ကြားရပါသည်။ သောက်သုံးရေအနေဖြင့် ရေကန်များရှိသည်အတွက်

သောက်ရေဖျံ ဖောက်ခွာရရှိပါသည်။ ဒီဇင်ဘာလတွင် ရေများမှလဲ ဇာကျောက်ဖြင့်

သောက်ရေ အသုံးပြုသည်ကိုတွေ့ရပါသည်။ ကျန်းမာရေးအနေဖြင့် ဒီဇင်

ဘာလတွင် သွားရောက်ကုသရပါသည်။

မြေစုစု - နေထိုင်သူဦးရေ (လူထုစည်းရုံးရေးဗဟို)

ပါဝင်ဆွေးနွေးသူ - ကျား < ၇ > ဦး

မ < ၃ > ဦး

21. 1. 2016

အိမ်ထောင်စု အရေးအခင်း ပိုင်ဆိုင်မှု

ကျောက်ကြီး၊ ကျေးရွာ၊ တူးချောင်း၊ အုပ်စု

အမျိုးအစား	ပိုင်ဆိုင်မှု	အိမ်ထောင်စု အိမ်ခြေ
ဥပဒေ	ပယ်၊ က၊ တိုက်အိမ်	13
အဆောက်အအုံ	တူး၊ ဝယ်တူး၊ ကုန်	25
အခြား	ထိခိုက်ပျက်စီးမှုများ ကုန်အပ်လက်ခံ	32
	စုစုပေါင်း	70

ရန်ကုန်တိုင်း ဒေသကြီး : ဆန်းတပင်မြို့နယ် , တူးချောင်း အုပ်စု !

ကျောက်ကြီးကျေးရွာ : ထိခိုက်လွယ် အုပ်စုများကို ဖော်ထုတ်ခြင်း ဖြင့်

ရွာ၏ အခြေအနေအား သုံးသပ်ခြင်း။

ကျောက်ကြီးကျေးရွာ၏ ပိုင်ဆိုင်မှု ဖွဲ့စည်းပုံ အခြေခံဇယားအား သုံးသပ်ရာတွင် ကျေးရွာနေ ရွာသူ / သားများ၏ သုံးသပ်ချက်အရ ချမ်းသာသော မိသားစုများတွင် လယ်၊ ကား၊ တိုက်အိမ်၊ ဆွေယာဂါ ဂြိုဟေအုများကို ချမ်းသာဟု ယူဆပြီး၊ အရောင်းအဝယ် လခစားသမားများကို အသင့်အတင့်ဟု သတ်မှတ်ပါသည်။ ထိခိုက်လွယ်သူများ၊ လက်လှုပ်လက်စားသမားများကို သင်းရဲသော မိသားစုများဟု ယူဆပြီး သတ်မှတ်ပါသည်။ ထို့ကဲ့သို့ ပိုင်ဆိုင်မှု ဇယားအား သုံးသပ်ခြင်းအားဖြင့် ၎င်းတို့ ကျေးရွာတွင် စီမံကိန်းလုပ်ငန်းများ ဆောင်ရွက်ရန် စတင်ပါက မည်သူတို့ကို ဦးစားပေးအဆင့်မြင့် လုပ်ငန်းခွင်တွင် အလုပ်ပေး ခြင်းစားရမည်ကို သုံးသပ်နိုင်သည်။ အရေး ပေါ်အခြေအနေပေါ်ပေါက်လာပါက မည်သူတို့ကို စည်းခွင့် ခြင်းစားရမည်ကို ပေါ်လွင်စေသည်။

မြို့စုအုပ်စု - နော်လံ့၊ ညိုညိုခြိမ်း (လူထုခည်းရုံးများ များ)

ပါဝင်ဆွေးနွေးသူ - ကျား (၆) ဦး
မ (၅) ဦး

၇၆၃ ကုန်တိုင်း ဒေသကြီး ၊ ထန်းတပင် မြို့နယ် ၊ တူးချောင်း ဒုတိယ ၊

ကျောက်ကြီး ကျေးရွာ ၊ ဂူဘီချိန် ဗြဟ္မာစာရေးဆွဲ နှင့် ဖြစ် ကျေးရွာ၏

အခြေအနေ များအားသုံးသပ်ခြင်း ။

၀ ဂူဘီချိန် ဗြဟ္မာစာရေးဆွဲ နှင့် ရေးဆွဲရာတွင် (၁) ဂူဘီဥတု (၂) ရောက်
 ဖြစ်ပွားမှု (၃) စင်စွေဂျိုမှု (၄) အလုပ်အကိုင် (၅) ဗွဲတော်ကျင်းပချိန်
 (၆) ငယ်ပန်းဆက်ဆွယ်ရေး စသည်၊ အခြေခံကျသည့် ကဏ္ဍအလိုက်
 စာစုနှစ်ပတ်လည် ဂျှိသောစင်စွေ အလုပ်အကိုင် ဂူဘီများ အလုပ်အကိုင် ရှားပါး
 သော ဂူဘီများကို သိရှိနားလည်နိုင်ရန် ဖြစ်သည်။ ထို့သို့ ဆွေးနွေး ဖြီးဖြင့်
 ဤ ကျေးရွာတွင် ဝင်ငွေနှုန်းပါးသော ဂူဘီ ၊ အလုပ်အကိုင် ရှားပါးသော ဂူဘီ
 ငယ်ပန်းဆက်ဆွယ်ရေး ဆက်ခံသော ဂူဘီများကို ကျေးရွာသူ/သားတို့ အနေ
 ဖြင့် စီမံကိန်းကို မည်သည့် ကာလတွင် ဖော်ဆောင်ရမည်ကို သိရှိဖြီး အကျိုး
 ဖြစ်ထွန်းစေမည် ဖြစ်သည်။

ပြုစုသူ - ဇော်လ်.ချိုချိုဖြိုဖ် (လူထုဆန်းစစ်ရေးမှူး)

ပါဝင်ဆွေးနွေးသူ ကျား < ၆ > ဦး

မ < ၅ > ဦး

ကျောက်ကြီး: ကျေးဇူးတင်စွာဖြင့်၊ ထိုစဉ်က ဖြစ်ပွားခဲ့သော အချက်အလက်များကို အခြေခံအုတ်မြစ်အဖြစ် အသုံးပြုရန် အရေးကြီးပါသည်။

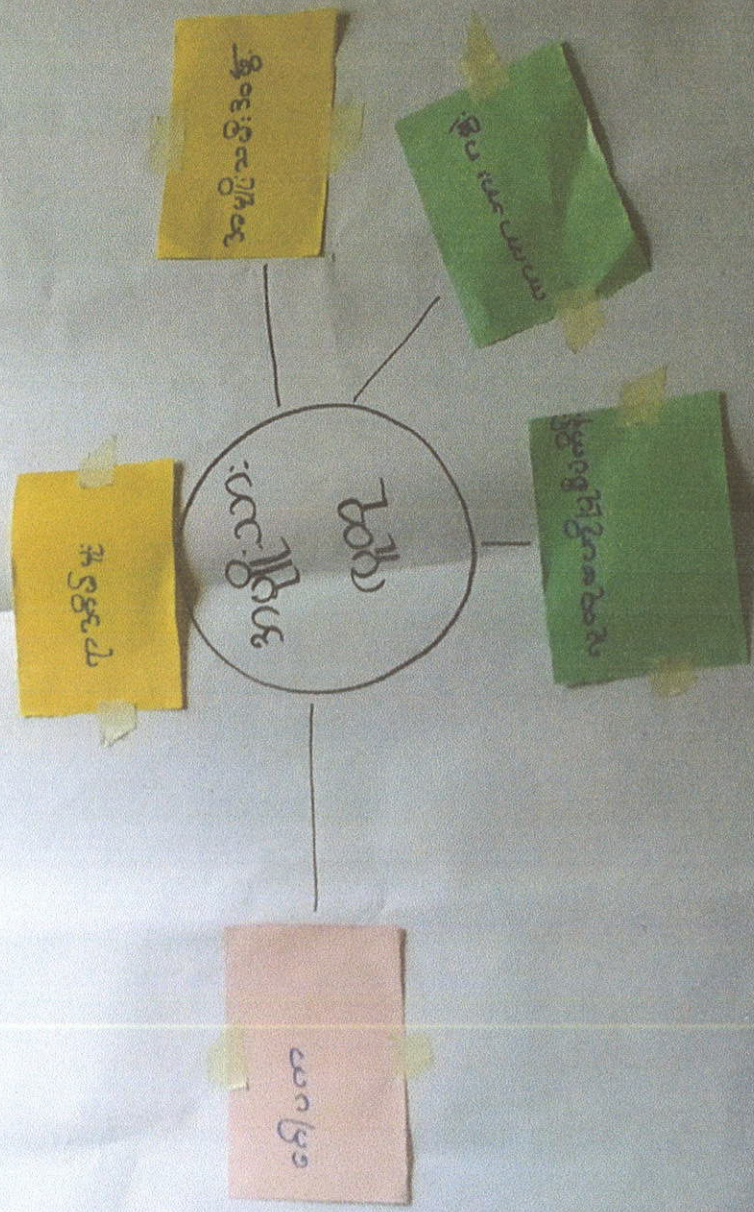

ကျွန်ုပ်တို့၏ လောကီ ဝိညာဉ်သည် ကျွန်ုပ်တို့၏ ဝိညာဉ်ကို ထိခိုက်စေပြီး အနာဂတ်တွင် ကျွန်ုပ်တို့၏ ဝိညာဉ်ကို အဆုံးသတ်စေသည်။

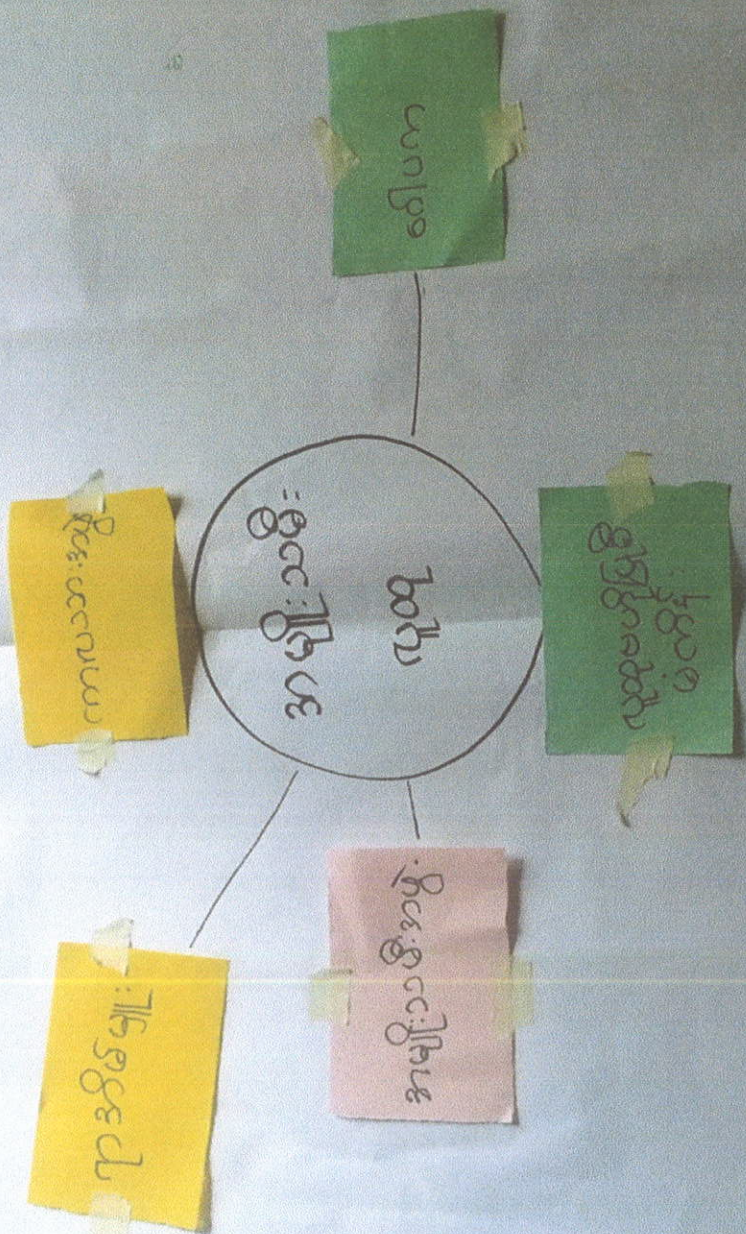

၇၆ ကုန်တိုင်းဒေသကြီး ၊ တိုင်းတစ်ခု ပြည်နယ် ၊ ကူးချောင်း ကျေးရွာ စုပုံစု ၊ ကျောက်ကြီး

ကျေးရွာ စုပုံစု စာရင်း ချိတ်ဆက်မှုပြု ပုံစံ အပေါ် သုံးသပ်ခြင်း

* ကျောက်ကြီး ကျေးရွာ ၏ စာရင်းစာရင်း ချိတ်ဆက်မှုပြု ဖြေပုံ ကို ကြည့်ခြင်း အားဖြင့် ကျေးရွာ ၏ ပုံပြားရေး အတွက် ပုံမှန် လုပ်ပတ်နေသော စာရင်းရ စာရင်းစာရင်း များ ၊ ကျေးရွာတွင် ကော်မတီ များ ၊ အခြားသော စာရင်းစာရင်း များမှာ ဤ သို့မဟုတ် ကျောက်ကြီး ကျေးရွာ ၏ အဓိက ဤသော စာရင်းစာရင်း များ မှာ -

- လူထုဖွဲ့စည်းမှု ဖြစ်စေရန်
- ဂုဏ်ထူးများ
- ဝါဒက
- အမျိုးသမီး စာရင်း
- အမျိုးသား စာရင်း (ကာလအား စာရင်း)

စာရင်းတို့မှာ ကျေးရွာ လူထု မှ အဓိက အားကိုး၍ အလွယ်တကူ ယက်ယမ်း မှီခိုနိုင် သော စာရင်းစာရင်း များ ဖြစ်သည်။ တချို့ စာရင်းစာရင်း များသည် လက်လှမ်းမီ၍ လိုအပ်ချက် များ ဤသေးသည်ကို တွေ့ရသည်။ ကျေးရွာ လူထု အတွက် တိုက်ရိုက် ရှောင်ဖယ်၍ ဖွဲ့စည်းထားကြသော်လည်း အသက်မဝင် သော စာရင်းစာရင်း များကို ယုံကြည်ရသည်။

ပြုစုသူ - နော်ပဲ ချိတ်ဆက်ခြင်း < လူထု စုပုံစုရေးများ >

ပါဝင်ဆွေးနွေးသူ ကျား < ၈ > ဦး
မ < ၇ > ဦး

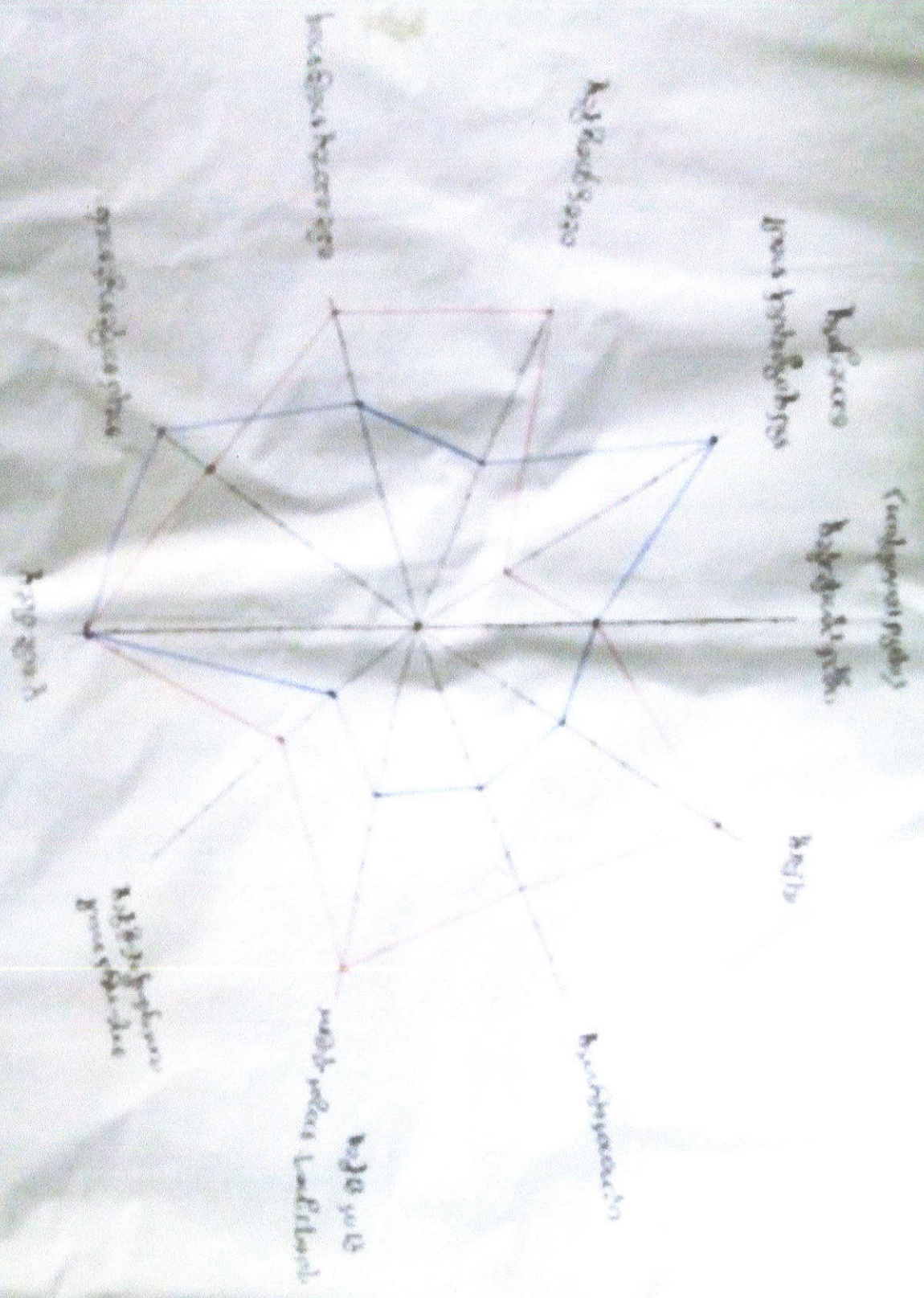

यह चित्र एक वृत्त के केंद्र से निकलने वाली रेखाओं द्वारा बने हुए विभिन्न बहुभुजों को दर्शाता है।

၇၄ ကုန်တိုင်း ဒေသကြီး ၊ ထန်းတပင် မြို့နယ် ၊ တူးချောင်း ဒုတိယ ၊

ကျောက်ကြီးကျေးရွာ ၊ ကျား / မရေးရာ ပင်ကူအိမ် ချိတ်ဆက်မျှဖြေ ယုံခံကို

သုံးသပ်ခြင်း ။

• ကျောက်ကြီးကျေးရွာ၏ ကျား / မရေးရာ ပင်ကူအိမ် ချိတ်ဆက် မျှဖြေ
သုံးသပ်ရာတွင် ယောက်ကျား လေးများသည် မိန်းကလေးများထက် အချို့
အမျှတ်များ အနည်းငယ်သာနေသည်ကို တွေ့ရသည်။ ထူးခြား၍ ပိုသောအချက်
မှာ - ခေါင်းဆောင်မျှ အခြေအနေ

- ဝင်ငွေရှာဖွေနိုင်မှု

- ထုံခြုံမှု သို့မဟုတ် အာဟာရ

- ဂုဏ်ရေး / ရွာရေးအတွက် ဆုံးဖြတ်ချက်ချနိုင်မှု

သည် အချက်များ အနည်းငယ်သာဖြစ်နေသည်ကို တွေ့ရသည်။ အမျိုးသမီး
များသည် အိမ်မှုကိစ္စတွင် အချိန်ပေးရသည်။ အတွက် ဝင်ငွေရှာမှုတွင်
အားနည်းနေသည်ကို တွေ့ရသည်။ နောင်တွင် အမျိုးသမီးများအား ခေါင်း
ဆောင်မှုပေးရန် ဆုံးဖြတ်ချက်ချရာတွင် ပါဝင်နိုင်ရန် အမျိုးသားများကလက်
တွဲခေါ်ဆောင်ရန် ဆွေးနွေးခဲ့ပါသည်။

မြေဧရိယာ - ရန်ကင်းချိတ်ချိတ် (လူထုစုစည်းပုံရေး များ)

ပါဝင်ဆွေးနွေးသူ ကျား < ၇ > ဦး

မ < ၈ > ဦး

ಇತ್ತೀಚಿನ ಸಮಸ್ಯೆಗಳ ಪಟ್ಟಿ:

ಉದಾಹರಣೆ: ಉದಾಹರಣೆ
ಉದಾಹರಣೆ: ಉದಾಹರಣೆ

ಉದಾಹರಣೆ: ಉದಾಹರಣೆ
ಉದಾಹರಣೆ: ಉದಾಹರಣೆ

ಉದಾಹರಣೆ: ಉದಾಹರಣೆ
ಉದಾಹರಣೆ: ಉದಾಹರಣೆ

ಉದಾಹರಣೆ: ಉದಾಹರಣೆ
ಉದಾಹರಣೆ: ಉದಾಹರಣೆ

ಉದಾಹರಣೆ: ಉದಾಹರಣೆ
ಉದಾಹರಣೆ: ಉದಾಹರಣೆ

ಉದಾಹರಣೆ: ಉದಾಹರಣೆ
ಉದಾಹರಣೆ: ಉದಾಹರಣೆ

ಉದಾಹರಣೆ: ಉದಾಹರಣೆ
ಉದಾಹರಣೆ: ಉದಾಹರಣೆ

ಉದಾಹರಣೆ: ಉದಾಹರಣೆ
ಉದಾಹರಣೆ: ಉದಾಹರಣೆ

ಉದಾಹರಣೆ: ಉದಾಹರಣೆ
ಉದಾಹರಣೆ: ಉದಾಹರಣೆ

ಉದಾಹರಣೆ: ಉದಾಹರಣೆ
ಉದಾಹರಣೆ: ಉದಾಹರಣೆ

ಉದಾಹರಣೆ: ಉದಾಹರಣೆ
ಉದಾಹರಣೆ: ಉದಾಹರಣೆ

കുടുംബം: 09, 05
ഗവ. കോളേജ്, ഗവ. ട്രസ്റ്റ്
പാലക്കാട്, കോളേജ്, കോളേജ്

കുടുംബം: 09, 05
ഗവ. കോളേജ്, ഗവ. ട്രസ്റ്റ്
പാലക്കാട്, കോളേജ്, കോളേജ്

കുടുംബം: 09, 05
ഗവ. കോളേജ്, ഗവ. ട്രസ്റ്റ്
പാലക്കാട്, കോളേജ്, കോളേജ്

കുടുംബം: 09, 05
ഗവ. കോളേജ്, ഗവ. ട്രസ്റ്റ്
പാലക്കാട്, കോളേജ്, കോളേജ്

കുടുംബം: 09, 05
ഗവ. കോളേജ്, ഗവ. ട്രസ്റ്റ്
പാലക്കാട്, കോളേജ്, കോളേജ്

ഗവ. കോളേജ്
കോളേജ്
കോളേജ്

ഗവ. കോളേജ്
കോളേജ്
കോളേജ്

ഗവ. കോളേജ്
കോളേജ്
കോളേജ്

ഗവ. കോളേജ്
കോളേജ്
കോളേജ്

ഗവ. കോളേജ്
കോളേജ്
കോളേജ്

ഗവ. കോളേജ്
കോളേജ്
കോളേജ്

കുടുംബം: 09, 05
ഗവ. കോളേജ്, ഗവ. ട്രസ്റ്റ്
പാലക്കാട്, കോളേജ്, കോളേജ്

ရန်ကင်းတိုင်းဒေသကြီး၊ ထိုင်းတပဒ်မြို့နယ်၊ တူးချောင်းကျေးရွာနယ်စပ်၊ ကျောက်ကြီးကျေးရွာ
အကျဉ်း အကြောင်း ဆက်စပ်မှု သုံး သပ်ခြင်း။

ကျေးရွာ၏ လက်ရှိကွဲလွဲမှုလမ်းမှာ မြေသားလမ်းဖြစ်ပြီး ကျေးရွာသူ၊

ကျေးရွာသားများ ဂဟန်းရွာလူများ၊ ကျောင်းသား၊ ကျောင်းသူများ သွားရောက်လာသော ဝက်ခါ
လွှာကိုသည့် ကျေးရွာ၏ ဒေသထွက်ကုန်များကိုလည်း ထိုလမ်းကို အသုံးပြုပြီး
သွားလာနေရ၍ များစွာ နှစ်ကွဲလွဲကာ ချေးကွက်သလို အချိန်မီ ပရောက်ရှိနိုင်ပါ။
လူမှုရေး၊ စီးပွားရေး၊ အာသာရေး၊ ပညာရေး၊ ကျန်းမာရေး စသည်တို့တွင်လည်း ထို
လမ်းသည် အရေးပါ၍ များစွာ အသုံးပြုနေသည့် ဖြစ်၍ နှစ်ကွဲလွဲသည့် ဝက်ခါ၊ ဆိုင်ကပ်
များလည်း သွားလာရေး လွန်စွာ ခက်ခဲလှသည်။ ထို့ကြောင့် လမ်းကို ခင်းရှာပြီး ကျေးရွာ
ထဲသို့ ဝင်ရောက်ပုံပေမရှိသောကြောင့် ပာနေထိုင်တိုင်း ကွန်ကရစ်လမ်း မဖြစ်သေးပါ။
ထိုကြောင့် လမ်းကို လူထုမပိုင်ပြုနိုင်ကြောင်းကို ထောက်ပံ့ပေးပါရန်၊ နည်းပညာပေးပံ့
ပြီး ဆောင်ရွက်ရန် မည်ကော်မတီများရှိစေရန် ကွန်ကရစ်လမ်း စီစဉ်လုပ်ဆောင်မှု
ကျေးရွာ ဖွံ့ဖြိုးတိုးတက်လာကာ ကျန်းမာရေး၊ လူမှုရေး၊ စီးပွားရေး၊ ပညာရေး
စသည်တို့ အစဉ်ဖြင့် ချောမွေ့ကာ လူမှုမှု နှစ်ဆင့်တိုးမြှင့်တက်လာမည်ဖြစ်သည်။
ကျေးရွာ၏ ဒေသထွက်ကုန်များလည်း ချေးကွက်အတွင်းသို့ အချိန်မီ ပရောက်ရှိကာ
ဝင်ငွေကောင်းလာမည်။ ထိုလမ်းကို အသုံးပြုကာ ဝက်ခါ အလုပ်ရုံဆေးကုန် စသည်
ဝင်ငွေ ချောမွေ့လှူများလည်း အစဉ်ဖြင့် မည်ဖြစ်သည်။

မြို့သူ - နေထိုင်မှုအဖွဲ့ (လူထုစုစည်းရေးအဖွဲ့)

ပါဝင်ဆွေးနွေးသူ (ကျား) - ၇
(မ) - ၆

ပေးအပ်သည့် အမျိုးအစား
ပေးအပ်သည့် အမျိုးအစား

	အမျိုးအစား	အမျိုးအစား	အမျိုးအစား	အမျိုးအစား	အမျိုးအစား	၂၂ ၆၀၉
အမျိုးအစား						၄
အမျိုးအစား						၄
အမျိုးအစား						၃
အမျိုးအစား						၀
အမျိုးအစား						၂

ပြန်ကုန်တိုင်းဒေသကြီး ၊ ထန်းတပင် ဖြို.ရပ် ၊ တူးချောင်း အုပ်စု ၊

ကျောက်ကြီးကျေးရွာ ဦးစား ပေး နှိုင်း ပဒုဉ် ဖြ ဇယားအား အသုံးပြု၍

အမျှန် တကယ် လိုအပ်ချက်အား ဖော်ထုတ် ခြင်းကို သုံးသပ်ခြင်း။

- နှိုင်းယှဉ် ဖြ ဇယား အား သုံးသပ်ရာတွင် အမျိုးအားနှင့် အမျိုးအမီ တစ်ဖွဲ့ ခြင်းစီမှ ဆွေးနွေး၍ ထွက် ပေါ်လာသော အခက်အခဲနှင့် ရှောင် (၅) ဌာနအတွက် မျှော်မှန်းထားသော မျှော်မှန်းချက်များကို နှိုင်းယှဉ် ဖြ ဇယားကို အသုံးပြု၍ အများသဘောတူသည့် လုပ်ငန်းများထဲမှ အသင့်တော်ဆုံးတစ်ခုကို ရွေးချယ်ခြင်း ဖြစ်သည်။ ကျောက်ကြီးကျေးရွာ၏ ဦးစားပေး လုပ်ငန်းများဖြစ်သော (၁) ရွာတွင်းလမ်း (၂) ရွာချင်းဆက်လမ်း (၃) လျှပ်စစ်မီး (၄) သောက်ရေကန် (၅) စာသင်ကျောင်း ဝှို့ ဖြစ်သည်။ ထိုထဲမှ အကောင်အထည်ဖော်ရန် အသင့်တော်ဆုံး ဖြစ်သော ရွာတွင်းလမ်းကို အများဆုံးနှင့် လူထုဗဟိုပြုခြင်းကိုးတွင် ကျေးရွာ ဖွံ့ဖြိုးရေးလုပ်ငန်း ခွဲအဖြစ် ရွေးချယ်သည်။ အများရွေးချယ်သော လုပ်ငန်း ခွဲသည် ထို့ကျေးရွာအတွက် အမျှန် တကယ် လိုအပ်သော လုပ်ငန်း ခွဲအဖြစ် သုံးသပ်မိပါသည်။

ဖြေစရာ - နော်လံ့ချိုချို ဖြစ်မိ (လူထု စုစည်းရုံ ရေးဖွဲ့ခြင်း)

ပါဝင်ဆွေးနွေးသူ - ၁၁၅ ခု ခု



ပုံစံ - ၈ - ၁ ကျေးရွာအခြေခံအချက်အလက်များ (Form PC 1)

လမ်းညွှန်ချက်။ ကျေးရွာတစ်ရွာသို့ ပထမဆုံးမိတ်ဆက်ခရီး သွားရောက်သောအခါ လူထုစည်းရုံးရေးမှူးသည် ကျေးရွာ ခေါင်းဆောင်များအား ကျေးရွာအချက်အလက်များကို မေတ္တာရပ်ခံ၍ တောင်းခံရသည်။ ဤအချက်အလက်များကို စီမံကိန်း မိတ်ဆက်အစည်းဝေးမတိုင်မီတောင်းခံရမည်။ စီမံကိန်းမိတ်ဆက်အစည်းဝေးတွင် လူထုစည်းရုံးရေးမှူးသည် ဤအချက်အလက် များအား စစ်ဆေးပြီး မှန်ကန်အောင်ပြုလုပ်ရမည်။ ပြီးနောက်တွင် လူထုစည်းရုံးရေးမှူးမှ သတင်းအချက်အလက်ထံသို့ Tablets မှ တဆင့် ဖြည့်သွင်းရမည်။

ကျေးရွာအုပ်ချုပ်ရေးမှူး အမည် ဦးဦးထွန်း	ကျေးရွာအုပ်ချုပ်ရေးမှူး၏ ဖုန်းနံပါတ် ၀၉ - ၂၅၁၀၅၁၉၈၅	လူထုစည်းရုံးရေးမှူး၏ အမည်
ပြည်နယ်/တိုင်းဒေသကြီး	မြို့နယ်	ကျေးရွာအုပ်စု
		ကျေးရွာ ကျောက်ကြီး

က။ လူဦးရေ

လူမျိုးစု	အိမ်ထောင်စုအရေအတွက်	ကိုးကွယ်သည့်ဘာသာ	အိမ်ထောင်စုအရေအတွက်
လူမျိုးစု (၁) ဗမာ	၇၁	ဘာသာ (၁) ဗုဒ္ဓ	၇၁
လူမျိုးစု (၂) -----		ဘာသာ (၂) -----	
လူမျိုးစု (၃) -----		ဘာသာ (၃) -----	
လူမျိုးစုရော -----		ဘာသာရော -----	
	အရေအတွက်		
မသန်စွမ်းသူများ	၁		
သက်ကြီးရွယ်အိုများ (၆၅ နှစ် နှင့် အထက်)	၈		
စစ်ဘေးရှောင်			

	အမျိုးသား (အရေအတွက်)	အမျိုးသမီး (အရေအတွက်)
လူဦးရေ		
လူမျိုးစု (၁)-----	၁၄၀	၁၄၅
လူမျိုးစု (၂)-----		
လူမျိုးစု (၃)-----		
အိမ်ထောင်ဦးစီး	၆၅	၆

(ခ) အခြေခံအဆောက်အအုံ အသုံးအဆောင်များ

စာသင်ကျောင်း	အမှတ် ခြံစံပါ	ကျန်းမာရေး	အမှတ် ခြံစံပါ	ဘာသာရေး အဆောက် အအုံများ	အမှတ် ခြံစံပါ
အထက်တန်းကျောင်း	<input type="checkbox"/>	ဆေးရုံ	<input type="checkbox"/>	စေတီ	<input checked="" type="checkbox"/>
အလယ်တန်းကျောင်း	<input type="checkbox"/>	ကျန်းမာရေးဌာန	<input type="checkbox"/>	ဘုန်းကြီးကျောင်း	<input checked="" type="checkbox"/>
မူလတန်းကျောင်း	<input type="checkbox"/>	ကျန်းမာရေးဌာနခွဲ	<input type="checkbox"/>	ဟိန္ဒူဘုရားကျောင်း	<input type="checkbox"/>
မူကြိုကျောင်း	<input type="checkbox"/>	ဆေးပေးခန်း	<input type="checkbox"/>	ခရစ်ယာန်ကျောင်း	<input type="checkbox"/>



လူထုဗဟိုပြု စီမံကိန်း၊ စီမံကိန်းလက်စွဲ အပိုင်း - (၃) - ၂၉.၁၀.၂၀၁၆

အခြား	<input checked="" type="checkbox"/>	အခြား	<input checked="" type="checkbox"/>	ဝလီ	<input type="checkbox"/>
အခြား		အခြား		အခြား	<input type="checkbox"/>
မှတ်ချက် ဓာတ်ချက် ဓာတ်ချက် ၇၁၂၄		မှတ်ချက် ဓာတ်ချက် ဓာတ်ချက် ၁၂၄		မှတ်ချက်	

(ဂ) ကျွမ်းကျင်သူများမှတ်တမ်း (ကျေးရွာတွင်နေထိုင်သော သို့မဟုတ် တခြားရွာမှလာရောက်သော ကျွမ်းကျင်သူများ)

(၁) စာသင်ကျောင်း			(၂) ကျန်းမာရေး			(၃) လက်မှုပညာရှင်		
	ရွာတွင်နေထိုင်သူ	အခြားရွာမှလာသူ		ရွာတွင်နေထိုင်သူ	အခြားရွာမှလာသူ		ရွာတွင်နေထိုင်သူ	အခြားရွာမှလာသူ
မူလတန်းပြဆရာ/မ	<input type="checkbox"/>	<input type="checkbox"/>	ဆရာဝန်	<input type="checkbox"/>	<input type="checkbox"/>	လက်သမား	<input checked="" type="checkbox"/>	<input type="checkbox"/>
အထက်တန်းပြဆရာ/မ	<input type="checkbox"/>	<input type="checkbox"/>	လက်ထောက်ကျန်းမာရေးမှူး	<input type="checkbox"/>	<input type="checkbox"/>	ပန်းရံ	<input checked="" type="checkbox"/>	<input type="checkbox"/>
အလယ်တန်းပြဆရာ/မ	<input type="checkbox"/>	<input type="checkbox"/>	အမျိုးသမီးကျန်းမာရေးဆရာမ	<input type="checkbox"/>	<input type="checkbox"/>	လျှပ်စစ်ကျွမ်းကျင်၊ မီးသမား	<input type="checkbox"/>	<input type="checkbox"/>
မူကြိုဆရာ/မ	<input type="checkbox"/>	<input type="checkbox"/>	သားဖွားဆရာမ	<input type="checkbox"/>	<input type="checkbox"/>	ရေပိုက်သွယ်သူ	<input type="checkbox"/>	<input type="checkbox"/>
အခြား	<input type="checkbox"/>	<input type="checkbox"/>	ပြည်သူ့ကျန်းမာရေးလုပ်သား	<input type="checkbox"/>	<input type="checkbox"/>	စက်ပြင်ဆရာ	<input type="checkbox"/>	<input type="checkbox"/>
မှတ်ချက် ဓာတ်ချက် ဓာတ်ချက် ၇၁၂၄			မှတ်ချက်			မှတ်ချက်		

(ဃ) ကျေးရွာသို့ ရောက်ရှိနိုင်သည့် လမ်းအခြေအနေ / ကျေးရွာတစ်ရွာသည် ၎င်း၏ ကျေးရွာအုပ်စုနှင့် ဆက်သွယ်ထားသော လမ်းအခြေအနေ (အောက်ပါတို့ကိုပိုင်းပါ)

ကျောက်ကြမ်းလမ်း ကတ္တရာလမ်း ကွန်ကရစ်လမ်း မော်တော်ဆိုင်ကယ်လမ်း
 ကျောက်ခင်းလမ်း မြေသားလမ်း လူသွားလမ်း အခြား _____

(င) ကျေးရွာဖွံ့ဖြိုးမှုစီမံချက်

(၁) လူထုဗဟိုပြုစီမံကိန်းမစတင်မီ ဤကျေးရွာတွင်ကျေးရွာဖွံ့ဖြိုးမှု စီမံချက်ရှိခဲ့ပါသလား? ပိုင်းပါ
 ရှိပါသည်/မရှိပါ/မသိပါ
 (၂) ရှိခဲ့ပါလျှင် ဤစီမံချက်ကို မည်သည့် ခုနှစ်တွင်ပြင်ဆင်ခဲ့ပါသနည်း? နှစ်-----/မသိပါ
 ပြုခဲ့ပါသည်/မပြုခဲ့ပါ /မသိပါ
 (၃) ဤစီမံချက်ကို မြို့နယ်မှအတည်ပြုခဲ့ပါသလား? ပြုခဲ့ပါသည်/မပြုခဲ့ပါ /မသိပါ

(စ) ခရီးအကွာအဝေး

(၁) ဤကျေးရွာ၏ဗဟိုမှ ၎င်းကျေးရွာအုပ်စု၏ဗဟိုအထိ ခရီးမိုင်မည်မျှကွာဝေးသနည်း? မိုင်-----/မသိပါ
 (၂) ဤကျေးရွာမှ ၎င်းကျေးရွာအုပ်စုဗဟိုအထိ သွားလာရာတွင်ကြာမြင့်သည့်အချိန်။

ခြောက်သွေ့ရာသီတွင်ကြာချိန်----- ထော်လာဂျီ/မော်တော်ဆိုင်ကယ်/ခြေလျှင်/လား/မော်တော်ဘုတ်/
 အခြား -----
 မိုးရာသီတွင်ကြာချိန်----- ထော်လာဂျီ/မော်တော်ဆိုင်ကယ်/ခြေလျှင်/လား/မော်တော်ဘုတ်/
 အခြား -----

(ဆ) ပတ်ဝန်းကျင်ဆိုင်ရာ သဘာဝဘေးအန္တရာယ်

ဤကျေးရွာတွင် ရေကြီးခြင်းကဲ့သို့ သဘာဝဘေးအန္တရာယ်ကျရောက်ဖူးခြင်း ရှိပါသလား။
 မရှိပါ ရှိပါသည် ရှိလျှင်ဖော်ပြပါ -----



လူထုဗဟိုပြု စီမံကိန်း၊ စီမံကိန်းလက်စွဲ အပိုင်း - (၃) - ၂၉.၁၀.၂၀၁၆

(ဇ) ကျေးရွာတွင် ဖွဲ့စည်းထားသော အဖွဲ့အစည်းများ

လူထုဗဟိုပြုစီမံကိန်းမတိုင်မီ ဤကျေးရွာတွင် ကျေးရွာဖွံ့ဖြိုးရေးအတွက် အစိုးရ (သို့) ရွာသားများကိုယ်တိုင်(သို့) စီမံကိန်းတစ်ခုခုမှ ဖွဲ့စည်းထားသည့် အဖွဲ့အစည်းများရှိပါသလား။

(၁) -----

(၂) -----

ကျေးရွာခေါင်းဆောင်

အမည် ဦးငြိစို

လက်မှတ် [Signature] နေ့စွဲ 27.12.2016

လူထုစည်းရုံးရေးမှူး

အမည် ဒေါ်ခင်အိမ်

လက်မှတ် [Signature] နေ့စွဲ 27.12.2016



လူထုပတ်ဝန်းကျင်ထိခိုက်မှုစီမံကိန်းလက်စွဲ
အပိုင်း ၃ ၂၉.၉.၂၀၀၅

ပုံစံ ၈-၂ - စီမံကိန်းစက်ဝန်းအချိန်ဇယား (PC 2)

ဆိုင်ရာလူထုပတ်ဝန်းကျင်ထိခိုက်မှု/လက်ထောက်နည်းပညာနည်းပညာမှူးများမှ စီမံကိန်းစက်ဝန်းအဆင့်တစ်စုံစီ ဖြစ်တိုင်းကျေးရွာနှင့် ကျေးရွာအုပ်စု
ပတ်ဝန်းကျင်ထိခိုက်မှုစီမံကိန်းအချိန်ဇယား

စည်းရုံးရေးမှူး/ဝန်ထမ်း အမည် ဇော်လှ ချိုချို ဖြစ်တိုင်းကျေးရွာနှင့် ကျေးရွာအုပ်စု

နေ့စွဲ 21. 1. 2016 စက်ဝန်းအားအမှတ်ကြိမ်ပါ စက်ဝန်း(၀) စက်ဝန်း(၂) စက်ဝန်း(၃)

ပြည်နယ်/တိုင်း မြို့နယ် ဝန်၊ ၀၀၀၆ ကျေးရွာအုပ်စု ၀၃-၆၃၇၆ ကျေးရွာ ကျောက်ကြီး

စီမံကိန်းထောက်ပံ့မှုအဆင့်များ	နေ့စွဲ		အစည်းအဝေးတွင်တက်ရောက်သူအရေအတွက်			
	စတင်သည်နေ့	ပြီးဆုံးသည်နေ့	အချိုးသားအရေအတွက်	အချိုးသမီးအရေအတွက်	အိမ်ထောင်စုအရေအတွက်	လူမျိုးစုထက်ရောက်သူအရေအတွက်နှင့် လူမျိုးစုအမည်
၁. ကျေးရွာစီမံကိန်း စိတ်ဆက်အစည်းအဝေး	21. 1. 16	21. 1. 16	25	24	49	49 မဃာ
၂. ကျေးရွာဖွံ့ဖြိုးရေး စီမံချက်ရေးဆွဲခြင်းအစည်းအဝေး	21. 1. 16	21. 1. 16	25	24	49	49 မဃာ
၃. ကျေးရွာအုပ်စု လုပ်ငန်းဆုံးဖြတ်ချက်ချသည့်အစည်းအဝေး	4. 2. 16	4. 2. 16				
၄. မြို့နယ်အဆင့်စီမံကိန်းရေးဆွဲရေးနှင့်အကောင်အထည်ဖော်ရေးကော်မတီ၏ စီမံကိန်းသုံးသပ်မှုအစည်းအဝေး	4. 2. 16	18. 3. 16	၀၀၃	၀၀၃	၀၀၃	၀၀၃
၅. မြို့နယ်စီမံကိန်းရေးဆွဲရေးနှင့်အကောင်အထည်ဖော်ရေးကော်မတီ၏စီမံကိန်းစိတ်စစ်ဆုံးဖြတ်မှုကို ရွာသို့ အသိပေးအကြောင်းကြားသည့်အစည်းအဝေး	24. 3. 16	24. 3. 16	26	23	49	49 မဃာ
၆. စီမံကိန်းလုပ်ငန်းခွဲစီမံချက်ရေးဆွဲခြင်းအစည်းအဝေး	၀၀၃	၀၀၃	၀၀၃	၀၀၃	၀၀၃	၀၀၃
၆.၁။ စီမံကိန်းလုပ်ငန်း အကောင်အထည်ဖော်ရေးအစီအစဉ် ရေးဆွဲခြင်း	24. 3. 16	24. 3. 16	26	23	49	49 မဃာ
၆.၂။ ဝယ်ယူရေးအစီအစဉ် ရေးဆွဲခြင်း						

လူထုဖော်ပြစံတိုင်းစီမံကိန်းလက်စွဲ
အပိုင်း-၃ ၂၉.၆.၂၀၁၅

၆. ဥပဒေရေးရာကုန်ကျမှု လျာထားအစီအစဉ် ရေးဆွဲခြင်း	24.3.16	24.3.16	26	23	49	49	၆၅
၆.၄ ပြင်/ထိန်းအစီအစဉ် ရေးဆွဲခြင်း	14.7.16	14.7.16	26	24	60	60	၆၅
၇. စီမံကိန်းလုပ်ငန်းခွဲ တိုးတက်မှု စောင့်ကြည့်လေ့လာခြင်းအစဉ်အစား	မရှိ	မရှိ	မရှိ	မရှိ	မရှိ	မရှိ	မရှိ
၇.၁၊ အစည်းအဝေး ပထမအကြိမ်	၂၀-4-16	၂၀-4-16	4	2	6	6	၆၅
၇.၂၊ အစည်းအဝေး ဒုတိယအကြိမ်	10-5-16	10-5-16	5	6	11	11	၆၅
၇.၃၊ အစည်းအဝေး တတိယအကြိမ်	25-5-16	25-5-16	7	10	17	17	၆၅
၈. စီမံကိန်းလုပ်ငန်းခွဲ အပြီးသတ်စစ်ဆေးခြင်းအစည်းအဝေး	14.7.16	14.7.16	6	4	10	10	၆၅
၉. လူထုစစ်ဆေးပွဲအစည်းအဝေး	14.7.16	14.7.16	36	24	60	60	၆၅



လူထုထုတ်ပြန်မှု စီမံကိန်း၊ စီမံကိန်းလက်စွဲ အပိုင်း - (၃) - ၂၉.၁၀.၂၀၁၆

ပုံစံ - ၈ - ၂ - စီမံကိန်းစက်ဝန်းအချိန်ဇယား (PC 2)

လမ်းညွှန်ချက်၊ သက်ဆိုင်ရာလူထုစည်းရုံးရေးမှူး/လက်ထောက်နည်းပညာနည်းပညာမှူးများမှ စီမံကိန်းစက်ဝန်းအဆင့်တစ်ခုစီပြီးစီးတိုင်း ကျေးရွာနှင့် ကျေးရွာအုပ်စုအတွက် ဤပုံစံကို ဖြည့်သွင်းရမည်။

စည်းရုံးရေးမှူး/ဝန်ထမ်း အမည် နော်လံ ဦးအိန်

နေ့စွဲ ၂၇.၁၂.၂၀၁၆

စက်ဝန်းအားအမှတ်ဖြစ်ပါ စက်ဝန်း(၁) စက်ဝန်း(၂) စက်ဝန်း(၃)
 စက်ဝန်း (၄)

ပြည်နယ်/တိုင်း ၇၄ ကျ မြို့နယ် ထန်းတပင် ကျေးရွာအုပ်စု ဝူးချောင်း ကျေးရွာ ကျောက်ကြီး

စီမံကိန်းစတင်ရက်မှအဆင့်များ	နေ့စွဲ		အစည်းအဝေးတွင်တက်ရောက်သူအရေအတွက်			
	စတင်သည့် နေ့	ပြီးဆုံးသည့်နေ့	အမျိုးသား အရေအတွက်	အမျိုးသမီး အရေအတွက်	အိမ်ထောင်စု အရေအတွက်	လူမျိုးစုတက်ရောက်သူ အရေအတွက် နှင့် လူမျိုးစုအမည်
၁။ ကျေးရွာစီမံကိန်း မိတ်ဆက်အစည်းအဝေး	၂၇.၁၂.၁၆	၂၇.၁၂.၁၆	၂၀	၂၇	၄၇	၆၈၁ ၄၇
၂။ ကျေးရွာဖွံ့ဖြိုးရေး စီမံချက်ရေးဆွဲခြင်း အစည်းအဝေး	၂၇.၁၂.၁၆	၂၇.၁၂.၁၆	၂၀	၂၇	၄၇	၆၈၁ ၄၇
၃။ ကျေးရွာအုပ်စု လုပ်ငန်းဆုံးဖြတ်ချက်ချသည့် အစည်းအဝေး	၁၅.၁.၁၇	၁၅.၁.၁၇	၆	၅	၁၁	၆၈၁ ၁၁
၄။ မြို့နယ်အဆင့် စီမံကိန်းရေးဆွဲရေး နှင့် အကောင်အထည်ဖော်ရေးကော်မတီ၏ စီမံကိန်း သုံးသပ်မှု အစည်းအဝေး	၂၆.၁.၁၇	၁၇.၂.၁၇	မလို	မလို	မလို	မလို
၅။ မြို့နယ် စီမံကိန်းရေးဆွဲရေး နှင့် အကောင်အထည်ဖော်ရေး ကော်မတီ၏ဆုံးဖြတ်မှုကို ရွာသို့ အသိပေး အကြောင်းကြားသည့် အစည်းအဝေး	၁၂.၃.၁၇	၁၂.၃.၁၇	၂၇	၂၀	၄၇	၆၈၁ ၄၇
၆။ စီမံကိန်းလုပ်ငန်းစွဲစီမံချက်ရေးဆွဲခြင်း အစည်းအဝေး	၁၂.၃.၁၇	၁၂.၃.၁၇	၂၇	၂၀	၄၇	၆၈၁ ၄၇
၆.၁။ စီမံကိန်းလုပ်ငန်း အကောင်အထည်ဖော် ရေးအပ်အစဉ် ရေးဆွဲခြင်း	၁၂.၃.၁၇	၁၂.၃.၁၇	၂၇	၂၀	၄၇	၆၈၁ ၄၇



လူထုဗဟိုပြု စီမံကိန်း၊ စီမံကိန်းလက်ခွဲ အပိုင်း - (၃) - ၂၉.၁၀.၂၀၁၆

၆.၂။ ဝယ်ယူရေးအစီအစဉ် ရေးဆွဲခြင်း	12-3-17	12-3-17	27	20	47	မဟာ	47
၆.၃။ ဘဏ္ဍာရေးကုန်ကျမှု လျာထားအစီအစဉ် ရေးဆွဲခြင်း	12.3.17	12.3.17	27	20	47	မဟာ	47
၆.၄။ ပြင်/ထိန်းအစီအစဉ် ရေးဆွဲခြင်း	12.3.17	12.3.17	27	20	47	မဟာ	47
၇။ စီမံကိန်းလုပ်ငန်းခွဲ တိုးတက်မှု ဖောင်ကြည့် အစည်းအဝေး							
၇.၁။ အစည်းအဝေး ပထမအကြိမ်							
၇.၂။ အစည်းအဝေး ဒုတိယအကြိမ်							
၇.၃။ အစည်းအဝေး တတိယအကြိမ်							
၈။ စီမံကိန်းလုပ်ငန်းခွဲ အပြီးသတ်စစ်ဆေးခြင်း အစည်းအဝေး							
၉။ လူထုစစ်ဆေးပွဲအစည်းအဝေး							



လူထုဝဟိုပြုစီမံကိန်းစီမံကိန်းလက်စွဲ

အပိုင်း-၃ ၂၉.၉.၂၀၁၅

ပုံစံ ၈-၃ ကျေးရွာဖွံ့ဖြိုးရေး ဦးစားပေးအစီအစဉ် (Form PC 3)

အဆင့်(၃)ကျေးရွာဖွံ့ဖြိုးရေးမူဝါဒချက်အရ အထူးအစီအစဉ်အား အထောက်အကူပြု
 လုပ်ဆောင်ရန်အတွက် အထောက်အကူပြုရန်အတွက် ဤပုံစံကိုပြည့်စုံအောင် ဖြည့်သွင်းရမည်။ အားလုံးသော အခက်အခဲ
 အစားအလှဲအစီအစဉ်များ၊ လူထုဝဟိုပြုစီမံကိန်း၏ ရန်ပုံငွေအရင်းအမြစ်နှင့် မသက်ဆိုင်သည့် လုပ်ငန်းများ
 အားလုံးကိုဖော်ပြရမည်။

လူထုဝဟိုပြုစီမံကိန်း/ဝန်ထမ်း အမည် ကျော်ဝင်း၊ ဦး၊ ဦး၊ ဦး

နေ့စွဲ 21.1.2016 စက်ဝန်းအား အမှတ်ခြစ်ပါ (✓) □ စက်ဝန်း(၁)
 □ စက်ဝန်း(၂) □ စက်ဝန်း(၃) □ စက်ဝန်း(၄)

ပြည်နယ်/တိုင်း ကချင်ပြည်နယ် မြို့နယ် ကျေးရွာအုပ်စု ကျေးရွာ ကျေးရွာ ကျေးရွာ

က. အခက်အခဲအတားအဆီးများအားလျှော့ချပေးခြင်း - ယခုလက်ရှိအခြေအနေတွင် ဤကျေးရွာဖွံ့ဖြိုးတိုးတက်ရေးအတွက်
 အဓိကအခက်အခဲအတားအဆီးများသည် ပညာသည်များဖြစ်ပါသည်။ (အမျိုးသား/သမီး အနည်းဆုံးအခက်အခဲ ၅ ခုဖော်ပြပါ)

အမျိုးသား အဖွဲ့မှတင်ပြသောအခက်အခဲအတားအဆီးများ	အမျိုးသမီး အဖွဲ့မှတင်ပြသောအခက်အခဲအတားအဆီးများ
၁ မြို့တွင်းကာလတွင် ကျောင်းသားများအား ဝန်ထမ်းများဖြင့် ဖြည့်ဆည်းပေးခြင်း	၁ လမ်းမကောင်း ကျ ကျောင်းသားများအား ဝန်ထမ်းများဖြင့် ဖြည့်ဆည်းပေးခြင်း
၂ မြို့သားလမ်းပေါ်တွင် ကျောင်းသားများအား ဝန်ထမ်းများဖြင့် ဖြည့်ဆည်းပေးခြင်း	၂ မြို့သားလမ်းပေါ်တွင် ကျောင်းသားများအား ဝန်ထမ်းများဖြင့် ဖြည့်ဆည်းပေးခြင်း
၃ လမ်းမပေါ်တွင် ကျောင်းသားများအား ဝန်ထမ်းများဖြင့် ဖြည့်ဆည်းပေးခြင်း	၃ လမ်းမပေါ်တွင် ကျောင်းသားများအား ဝန်ထမ်းများဖြင့် ဖြည့်ဆည်းပေးခြင်း
၄ စာသင်ကျောင်း မြို့သားလမ်းပေါ်တွင် ကျောင်းသားများအား ဝန်ထမ်းများဖြင့် ဖြည့်ဆည်းပေးခြင်း	၄ စာသင်ကျောင်း မြို့သားလမ်းပေါ်တွင် ကျောင်းသားများအား ဝန်ထမ်းများဖြင့် ဖြည့်ဆည်းပေးခြင်း
၅ မြို့သားလမ်းပေါ်တွင် ကျောင်းသားများအား ဝန်ထမ်းများဖြင့် ဖြည့်ဆည်းပေးခြင်း	၅ မြို့သားလမ်းပေါ်တွင် ကျောင်းသားများအား ဝန်ထမ်းများဖြင့် ဖြည့်ဆည်းပေးခြင်း

ခ. မျှော်မှန်းခြင်း- နောင်လာမည့် (၅)နှစ် အတွင်း ကျေးရွာဖွံ့ဖြိုးရေး မျှော်မှန်းလျာထားချက်များအား တင်ပြပါ။

အမျိုးသားအဖွဲ့မှတင်ပြသောမျှော်မှန်းချက်များ	အမျိုးသမီးအဖွဲ့မှတင်ပြသောမျှော်မှန်းချက်များ
၁ အပင်ချိန်ကာလ မတည့်ဘဲ ယာကျောစားစားဖြေ	၁ အပင်ချိန်ကာလ မတည့်ဘဲ ယာကျောစားစားဖြေ
၂ မြို့တွင်း ကျွန်ုပ်တို့ကလေးငယ်များ	၂ မြို့တွင်း ကျွန်ုပ်တို့ကလေးငယ်များ
၃ မြို့တွင်း ကျွန်ုပ်တို့ကလေးငယ်များ	၃ မြို့တွင်း ကျွန်ုပ်တို့ကလေးငယ်များ
၄ စာသင်ကျောင်း ဆောက်လုပ်ရန်	၄ စာသင်ကျောင်း ဆောက်လုပ်ရန်
၅ မြို့သားလမ်းပေါ်တွင် ကျောင်းသားများအား ဝန်ထမ်းများဖြင့် ဖြည့်ဆည်းပေးခြင်း	၅ မြို့သားလမ်းပေါ်တွင် ကျောင်းသားများအား ဝန်ထမ်းများဖြင့် ဖြည့်ဆည်းပေးခြင်း

ဂ. ဤကျေးရွာ၏ လာမည့် (၃)နှစ်အတွက် ဦးစားပေး ဖွံ့ဖြိုးတိုးတက်မှု လုပ်ငန်း အစီအစဉ်များအားဖော်ပြပါ။
 (လူထုဝဟိုပြုစီမံကိန်း ရန်ပုံငွေအတွက် အဆိုပြုသော အစီအစဉ်များကို ဦးစားပေး အဆင့်အလိုက်ဖော်ပြပြီး ကျန်လူထုဝဟိုပြု စီမံကိန်း
 ရန်ပုံငွေအရင်းအမြစ်နှင့် မပတ်သက်သည့်အစီအစဉ်များလည်းဖော်ပြရန်ဖြစ်သည်။)

ကျေးရွာအတွက် ဦးစားပေးဖွံ့ဖြိုး တိုးတက်မှု လုပ်ငန်းစဉ်များ	အဆိုပြုသူ (အမျိုးသားများ/ အမျိုးသမီးများ/ အမျိုးသား+အမျိုးသမီး)	လူထုဝဟိုပြုစီမံကိန်းအတွက်အဆိုပြု သည် (ဦးစားပေးအဆင့် အလိုက် ဖော်ပြပါ)	ခန့်မှန်း ကုန်ကျ စရိတ်	အကျိုးခံစား ခွင့်ရှိသူခန့် မှန်းခြေ အရေ အတွက်
၁ မြို့တွင်း ကျွန်ုပ်တို့ကလေးငယ်များ	မ	မြို့တွင်း ကျွန်ုပ်တို့ကလေးငယ်များ	20000000	250
၂ မြို့သားလမ်း	ကျား + မ	မြို့သားလမ်း	15000000	500
၃ ကျေးရွာရွေးချယ်ရေး	ကျား + မ	ရွေးချယ်ရေး		300



လူထုဝဟိုပြုစီမံကိန်းစီမံကိန်းလက်စွဲ
အပိုင်း-၃ ၂၀၁၅

၄	ခက်ပစ္စည်းထောက်ပံ့ ဗျူ		ဆောက်လုပ်ရေးအဖွဲ့ဝင်များ	400
၅	ကော်ပိုရေးရှင်း		ဆောင်ရွက်ရေးအဖွဲ့ဝင်များ	250
၆				

ဥက္ကဋ္ဌ၊ ကျေးရွာစီမံကိန်းအထောက်အကူပြုကော်မတီမှအတည်ပြုသည်။

အမည်- ဦး ဒေါက်တာအောင်လက်မှတ်  နေ့စွဲ- ၂၀၁၆. ၁. ၁၂



ပုံစံ - ၈ - ၃ ကျေးရွာဖွံ့ဖြိုးရေး ဦးစားပေးအစီအစဉ် (Form PC 3)

လမ်းညွှန်ချက်၊ အဆင့်(၃) ကျေးရွာဖွံ့ဖြိုးရေးအစည်းအဝေး ပြီးဆုံးသောအခါ ကျေးရွာစီမံကိန်း အထောက်အကူပြု ကော်မတီသည် လူထုစည်းရုံးရေးမှူးအကူအညီဖြင့် ဤပုံစံကိုပြည့်စုံအောင် ဖြည့်သွင်းရမည်။

လူထုစည်းရုံးရေးမှူး/ဝန်ထမ်း အမည် ဒေက်လဲ ချိုချို ငြိမ်း

နေ့စွဲ ၂၇. ၁၂. ၂၀၁၆ စက်ဝန်းအား အမှတ်ခြစ်ပါ (✓) စက်ဝန်း(၁)
 စက်ဝန်း(၂) စက်ဝန်း(၃) စက်ဝန်း(၄)

ပြည်နယ်/တိုင်း ရန်ကင်း | တန်းတစ်/မြို့နယ် ကျေးရွာအုပ်စု တူးတောင် | ကျေးရွာ ကျောက်ကြီး

က။ အခက်အခဲအတားအဆီးများအားဆွေးနွေးခြင်း - ယခုလက်ရှိအခြေအနေတွင် ဤကျေးရွာဖွံ့ဖြိုးတိုးတက်ရေးအတွက် အဓိက အခက်အခဲအတားအဆီးများသည် မည်သည့်များဖြစ်ပါသနည်း။ (အမျိုးသား/သမီး အနည်းဆုံးအခက်အခဲ ၅ ခုစီဖော်ပြပါ)

အမျိုးသား အဖွဲ့မှ တင်ပြသောအခက်အခဲအတားအဆီးများ	အမျိုးသမီး အဖွဲ့မှတင်ပြသောအခက်အခဲအတားအဆီးများ
၁ ဂွာလမ်းမကောင်း ဤရွာ/ဟောင်းအခက်အခဲ	၁ သောက်ရေကန် ဖြစ်စဉ် ချိုးယူ ချိတ်ဆွဲမှုများ ဖြစ်ပေါ်နေခြင်း
၂ ရေကန်ခြံစည်းချိုးယူမှု ဝန်ပေးမှုများ ဝင်ရောက်သဖြင့် အခက်အခဲရှိ	၂ ရွာလမ်းမကောင်း ဤရွာအုပ်စု/သား များ ဝေးကွာခြင်း
၃ ကျေးရွာအုပ်စုများ မပညာတတ်ကြွလာဝင်စေချင်	၃ ကျွန်ုပ်တို့ ရေအလွယ်တကူ ရရှိစေရန်အတွက် ရေအောက်ဖွဲ့စည်းမှုများ အားပေးခြင်း
၄ ကျောင်းသူ/သား များ မရောက်ရှိခြင်း ရွာအုပ်စု/သား များ ညီညာစွာ လာရောက်အသက်အသက်ရှိ	၄ မီးဖိုချိန် အင်အား လာရောက်အသက်အသက်ရှိ
၅ ကျောင်းသား/သူ များ စားနပ်ရိက္ခာ ဝင်ရောက်မှုများ ကျားလျှော့နေခြင်း	၅ ကလေးများ စားခြား ရေများ ရွာအုပ်စု ပညာရေးရရှိရေးအတွက် အားပေးခြင်း

ခ။ မျှော်မှန်းခြင်း - နောင်လာမည့် (၅) နှစ် အတွင်း ကျေးရွာဖွံ့ဖြိုးရေး မျှော်မှန်းလျာထားချက်များအား တင်ပြပါ။

အမျိုးသားအဖွဲ့မှ တင်ပြသောမျှော်မှန်းချက်များ	အမျိုးသမီးအဖွဲ့မှ တင်ပြသောမျှော်မှန်းချက်များ
၁ ရွာတွင်း လမ်း အားလုံး ကျွန်ုပ်တို့လမ်းပြုစေချင်	၁ သောက်ရေကန် အားလုံး ဖြည့်ဆည်းပေးခြင်း
၂ သောက်ရေကန် အားလုံး ဖြည့်ဆည်းပေးခြင်း	၂ ရွာလမ်း များ အားလုံး ကောင်းစေချင်
၃ စာကြည့်တိုက် ဖွဲ့စည်းပေးခြင်း	၃ ကျေးရွာ အားလုံး ဖွဲ့စည်းပေးခြင်း
၄ ဖွဲ့စည်းပေးခြင်း ဖြစ်စေချင်	၄ စာကြည့်တိုက် ဖွဲ့စည်းပေးခြင်း
၅ စာအုပ်စာအုပ်များ ဖြစ်စေချင်	၅ စာအုပ်စာအုပ်များ ဖြစ်စေချင်

ဂ။ လူထုစီမံကိန်း၏ လာမည့် (၃) နှစ်အတွက် အကျိုးဝင်သော ဦးစားပေး ဖွံ့ဖြိုးတိုးတက်မှု လုပ်ငန်း အစီအစဉ်များအားဖော်ပြပါ။

အဆင့်	ကျေးရွာအတွက် ဦးစားပေး ဖွံ့ဖြိုးတိုးတက်မှု လုပ်ငန်းစဉ်များ	အဆိုပြုသူ (အမျိုးသားများ/ အမျိုးသမီးများ/ အမျိုးသား+ အမျိုးသမီး)	ခန့်မှန်းကုန်ကျ စရိတ်	အကျိုးခံစားခွင့်ရှိသူ ခန့်မှန်းခြေ အရေအတွက်
၁	သောက်ရေကန် ဖြစ်စဉ် ချိုးယူမှုများ ဖြစ်ပေါ်နေခြင်း	ကျား + မ	18,000,000	285 ဦး
၂	သောက်ရေကန် အားလုံး ဖြည့်ဆည်းပေးခြင်း	ကျား + မ	5,000,000	285 ဦး
၃	စာကြည့်တိုက်	ကျား + မ	6,000,000	285 ဦး
၄	ဖွဲ့စည်းပေးခြင်း	ကျား + မ	15,000,000	285 ဦး
၅	စာအုပ်စာအုပ်များ ဖြစ်စေခြင်း	ကျား + မ	1,000,000	285 ဦး

ဃ။ လူထုစီမံကိန်း၏ လာမည့် (၃) နှစ်အတွက် အကျိုးဝင်သော ဦးစားပေး ဖွံ့ဖြိုးတိုးတက်မှု လုပ်ငန်း အစီအစဉ်များအားဖော်ပြပါ။

အဆင့်	ကျေးရွာအတွက် ဦးစားပေး ဖွံ့ဖြိုး	အဆိုပြုသူ (အမျိုးသားများ/ အမျိုးသမီးများ)	အခန်းကဏ္ဍ
-------	---------------------------------	---	-----------



လူထုတော်ပြု စီမံကိန်း၊ စီမံကိန်းလက်ဖွဲ့ အပိုင်း - (၃) - ၂၉.၁၀.၂၀၁၆

	တိုးတက်မှု လုပ်ငန်းစဉ်များ	အမျိုးသမီးများ/အမျိုးသား+ အမျိုးသမီး)
၀		
၂		
၃		
၄		
၅		

ဥက္ကဋ္ဌ ၊ ကျေးရွာစီမံကိန်းအထောက်အကူပြုကော်မတီမှ အတည်ပြုသည်။

အမည် ဦးအောင်စိန် လက်မှတ် [Signature] နေ့စွဲ ၂၉/၁၀/၂၀၁၆



လူထုဗဟိုပြုစီမံကိန်းစီမံကိန်းလက်စွဲ
အပိုင်း-၃ ၉-၉-၂၀၁၅
ပုံစံ ၀-၄ ကျေးရွာအုပ်စုစီမံကိန်းလုပ်ငန်းခွဲရွေးချယ်ခြင်းပုံစံ

လမ်းညွှန်ချက် ၊ ကျေးရွာအုပ်စုစီမံချက်ရေးဆွဲသည့်အစည်းအဝေးတွင် ဤပုံစံအားလူထုစည်းရုံးရေးမှူး / လက်ထောက်နည်းပညာမှူးတို့၏ အကူအညီဖြင့်ပြည့်စုံစွာ ဖြည့်သွင်းရမည်။ ဤပုံစံအားပြည့်စုံစွာဖြည့်သွင်းပြီးပါကကျေးရွာအုပ်စုဖွံ့ဖြိုးတိုးတက်ရေးစီမံချက်တွင်နောက်တော်တွဲအဖြစ်တွဲထားရမည်။ CF မှ အချက်အလက်များကို MIS သို့ ထည့်သွင်းရမည်။ ကျေးရွာစည်းရုံးရေးမှူး/ဝန်ထမ်းအမည် ခန့်ကလေး၊ ဥပမာ၊ ဖြစ်၊

နေ့စွဲ 21. 2. 2016

စက်ဝန်းအားအမှတ်ဖြစ်ပေးပါ(✓)၊ စက်ဝန်း()၊ စက်ဝန်း(၂)၊ စက်ဝန်း(၃)၊ စက်ဝန်း(၄)

ပြည်နယ်/တိုင်း ဂျင်ကုန် မြို့နယ် တနင်္သာရီ တွင် ရွေးချယ်ရမည်။

ကျေးရွာအမည်	ဆောင်ရွက်မည့် လုပ်ငန်းများ	အတိုင်းအတာ	ခန့်မှန်း တိုက်ရိုက်အကျိုး ခံစားခွင့်ရှိသူများ	အဆိုပြုထားသည့် အကျိုးအမြတ်	ခန့်မှန်းကုန်ကျစရိတ်			
					စီမံကိန်းမှ ထည့်သွင်းမှု	ကျေးရွာမှ ထည့်သွင်းမှု	အခြားထည့်သွင်းမှု (ဖော်ပြပါ) ထည့်သွင်းပေး အမည်/အဖွဲ့	
တူး-၀-၂၃၇၆	ပျားစွန်းကျွန်း ကျွန်းပေါ်	1200' x 8' x 6"		<input type="checkbox"/> ကျား <input type="checkbox"/> မ <input checked="" type="checkbox"/> ကျား+မ	15000000			
ဂျေဘလီ	ပျားစွန်းကျွန်း ကျွန်းပေါ်	1900' x 6' x 6"		<input type="checkbox"/> ကျား <input type="checkbox"/> မ <input checked="" type="checkbox"/> ကျား+မ	14200000			
ကုန်တင်	ပျားစွန်းကျွန်း ကျွန်းပေါ်	1500' x 11' x 6"		<input type="checkbox"/> ကျား <input type="checkbox"/> မ <input checked="" type="checkbox"/> ကျား+မ	14200000	2000000	လူထုဗဟို ဖြည့်စီမံကိန်း	16200000
၀ ကျောက်ကြီး	ပျားစွန်းကျွန်း ကျွန်းပေါ်	1600' x 8' x 6"		<input type="checkbox"/> ကျား <input type="checkbox"/> မ <input checked="" type="checkbox"/> ကျား+မ	14200000			
				<input type="checkbox"/> ကျား <input type="checkbox"/> မ <input checked="" type="checkbox"/> ကျား+မ				



လူထုဖော်ပြစီမံကိန်း၊ စီမံကိန်း၊ လက်ခွဲ

အပိုင်း-၃ ၂၉.၉.၂၀၁၅

ရာထူး တွေ့ရှိရန် စီ/ထောက်တော်မတ် ၂၅၅၄

အမည် ဦး ရွှေဘက်ခွေ လက်မှတ်

(Handwritten signature)

ရက်စွဲ ၄.၂.၂၀၁၆





လူထုဗဟိုပြု စီမံကိန်း၊ စီမံကိန်းလက်ခွဲ အပိုင်း - (၃) - ၂၉.၁၀.၂၀၁၆

ပုံစံ - ၈ - ၄ ကျေးရွာအုပ်စုစီမံကိန်းလုပ်ငန်းခွဲရွေးချယ်ခြင်းပုံစံ (Form PC 4)

လမ်းညွှန်ချက်၊ စီမံကိန်းလုပ်ငန်းခွဲရွေးချယ်မှုစည်းအစည်းပြုနောက်တွင် ကျေးရွာအုပ်စုမှ CF/TFတို့၏ အကူအညီရယူ၍ ကျေးရွာစီထောက်ကော်မတီမှ လက်မှတ်ရေးထိုးပြီး အဆိုပါပုံစံအား ပြည့်စုံအောင်ပြည့်သွင်းရမည်။ ဤပုံစံအား ပြည့်စုံစွာပြည့်သွင်းပြီးပါက ကျေးရွာအုပ်စုမှ ဦးတီးတက်ရေးစီမံချက်တွင် TPIC သို့ ပေးပို့ရန်အတွက် နောက်ဆက်တွဲအဖြစ် ထားရှိရမည်။ CF မှ ကျေးရွာတစ်ရွာချင်းစီ၏ စီမံကိန်းလုပ်ငန်းခွဲဆိုင်ရာ အချက်အလက်များကို MIS သို့ ထည့်သွင်းရမည်။ (ယခုနှစ်စီမံကိန်းလုပ်ငန်းခွဲ မလုပ်ကိုင်သော ကျေးရွာများ မပါဝင်ပါ။)

ကျေးရွာစည်းရုံးရေးမှူး/ဝန်ထမ်းအမည် **နေနက်ပု ဦးဦး ငြိန်**
 နေ့စွဲ **15.1.2017**
 ပြည်နယ်/တိုင်း **၇၂ ကုဏ္ဍိ မြို့နယ် တန့်၊ တယဇ** စက်ဝန်းအားအမှတ်ခြစ်ပေးပါ။ (V) စက်ဝန်း (၂) စက်ဝန်း (၃) စက်ဝန်း (၄) စက်ဝန်း (၅) စက်ဝန်း (၆) စက်ဝန်း (၇) စက်ဝန်း (၈) စက်ဝန်း (၉) စက်ဝန်း (၁၀) စက်ဝန်း (၁၁) စက်ဝန်း (၁၂) စက်ဝန်း (၁၃) စက်ဝန်း (၁၄) စက်ဝန်း (၁၅) စက်ဝန်း (၁၆) စက်ဝန်း (၁၇) စက်ဝန်း (၁၈) စက်ဝန်း (၁၉) စက်ဝန်း (၂၀) စက်ဝန်း (၂၁) စက်ဝန်း (၂၂) စက်ဝန်း (၂၃) စက်ဝန်း (၂၄) စက်ဝန်း (၂၅) စက်ဝန်း (၂၆) စက်ဝန်း (၂၇) စက်ဝန်း (၂၈) စက်ဝန်း (၂၉) စက်ဝန်း (၃၀) စက်ဝန်း (၃၁) စက်ဝန်း (၃၂) စက်ဝန်း (၃၃) စက်ဝန်း (၃၄) စက်ဝန်း (၃၅) စက်ဝန်း (၃၆) စက်ဝန်း (၃၇) စက်ဝန်း (၃၈) စက်ဝန်း (၃၉) စက်ဝန်း (၄၀) စက်ဝန်း (၄၁) စက်ဝန်း (၄၂) စက်ဝန်း (၄၃) စက်ဝန်း (၄၄) စက်ဝန်း (၄၅) စက်ဝန်း (၄၆) စက်ဝန်း (၄၇) စက်ဝန်း (၄၈) စက်ဝန်း (၄၉) စက်ဝန်း (၅၀) စက်ဝန်း (၅၁) စက်ဝန်း (၅၂) စက်ဝန်း (၅၃) စက်ဝန်း (၅၄) စက်ဝန်း (၅၅) စက်ဝန်း (၅၆) စက်ဝန်း (၅၇) စက်ဝန်း (၅၈) စက်ဝန်း (၅၉) စက်ဝန်း (၆၀) စက်ဝန်း (၆၁) စက်ဝန်း (၆၂) စက်ဝန်း (၆၃) စက်ဝန်း (၆၄) စက်ဝန်း (၆၅) စက်ဝန်း (၆၆) စက်ဝန်း (၆၇) စက်ဝန်း (၆၈) စက်ဝန်း (၆၉) စက်ဝန်း (၇၀) စက်ဝန်း (၇၁) စက်ဝန်း (၇၂) စက်ဝန်း (၇၃) စက်ဝန်း (၇၄) စက်ဝန်း (၇၅) စက်ဝန်း (၇၆) စက်ဝန်း (၇၇) စက်ဝန်း (၇၈) စက်ဝန်း (၇၉) စက်ဝန်း (၈၀) စက်ဝန်း (၈၁) စက်ဝန်း (၈၂) စက်ဝန်း (၈၃) စက်ဝန်း (၈၄) စက်ဝန်း (၈၅) စက်ဝန်း (၈၆) စက်ဝန်း (၈၇) စက်ဝန်း (၈၈) စက်ဝန်း (၈၉) စက်ဝန်း (၉၀) စက်ဝန်း (၉၁) စက်ဝန်း (၉၂) စက်ဝန်း (၉၃) စက်ဝန်း (၉၄) စက်ဝန်း (၉၅) စက်ဝန်း (၉၆) စက်ဝန်း (၉၇) စက်ဝန်း (၉၈) စက်ဝန်း (၉၉) စက်ဝန်း (၁၀၀)

ကျေးရွာအမည်	ဆောင်ရွက်မည့် လုပ်ငန်းများ	အဆိုပါအတာ	ခန့်မှန်း ထိုက်ရိုက် အကျိုးခံစားခွင့် ရှိသူများ	အဆိုပြုတင်ပြသူ	ခန့်မှန်းကျန်ကျစရိတ်			စုစုပေါင်း
					စီမံကိန်းမှ ထည့်ဝင်မှု	ကျေးရွာမှ ထည့်ဝင်မှု	အခြားထည့်ဝင်မှု (ခေါ်ပြုပါ) ထည့်ဝင်ငွေ အမည်/အဖွဲ့	
တူး ချောင်း	ရွာတွင်းရွာကျွန်း (၁၇၀၀'x၇'x၆') ၅၈ လမ်း				<input type="checkbox"/> ကျား <input type="checkbox"/> မ <input type="checkbox"/> ကျား+မ	10000000	5000000	15000000
ကုန်းတစ်	အလင်းအစေး (၄၀'x၃၀'x၆') ခန်းမ				<input type="checkbox"/> ကျား <input type="checkbox"/> မ <input type="checkbox"/> ကျား+မ	16000000	40000	16040000
ရေတံ	ရွာတွင်းကန် ကရစ်လမ်း				<input type="checkbox"/> ကျား <input type="checkbox"/> မ <input type="checkbox"/> ကျား+မ	15600000	400000	16000000
ရေတံကြီး	အလင်းအစေး 1၀၂၈ Rft				<input type="checkbox"/> ကျား <input type="checkbox"/> မ <input type="checkbox"/> ကျား+မ	၅၂၀၀၀၀		
	ရွာတွင်းကန် (၁၀၀'x၈'x၆') လမ်း				<input type="checkbox"/> ကျား <input type="checkbox"/> မ <input type="checkbox"/> ကျား+မ	7600000		

မှူးထူး ကျေးရွာအုပ်စု ဝန်ထောက်ကော်မတီ ဥက္ကဋ္ဌ အမည် လက်မှတ် ရက်စွဲ 15.1.2017

ရွှေအောင်စိန်
ကော်မတီ

အစည်းအဝေးမှတ်တမ်း

ကျေးရွာအုပ်စု ----- တူးချောင်း ----- ကျေးရွာ ----- စတုဂံကြီး -----
ရက်စွဲ ----- 21.1.2016 ----- နေရာ ----- ဘုန်းကြီးကျောင်း -----
အချိန် ----- 11:30 မှ 3:00 ----- ထိ

အစည်းအဝေး အမည် ----- စီမံကိန်း နှုတ်ပေးမှုနှင့် မိတ်ဆက် အခမ်းအနား -----

(ရွေးကောက်တင်မြှောက်ခြင်းအစည်းအဝေး၊ ဒုတိယရွာလုံးကျွတ် အစည်းအဝေးစသည်ဖြင့်)

အစည်းအဝေးတွင် ဆွေးနွေးသည့် အကြောင်းအရာများ

(ဆွေးနွေးသောအကြောင်းအရာ၊ အစည်းအဝေးတွင် တင်ပြသောအကြောင်းအရာများကိုအကျဉ်းဖော်ပြရမည်၊ အစည်းအဝေးကိုလိုက်၍ ကွဲပြား နိုင်သည်။)

၁။ ----- ကော်မတီ ဥက္ကဋ္ဌ မှ အဖွဲ့ အများစုကား ဝေဖန်ကြားခြင်း -----

၂။ ----- စီမံကိန်း ဝန်ထမ်း များ မှ မိတ်ဆက် ခြင်း -----

၃။ ----- စီမံကိန်း ဖြစ်ပေါ်စေရန်အတွက် စီမံကိန်းကော်မတီ ဂွဏ်ပြုခြင်း -----

၄။ ----- ကျေးရွာ စေတနာ့ဝန်ထမ်း ရွေးချယ်ခြင်း -----

၅။ ----- PRA tool များပြုလုပ် -----

၆။ ----- ကျေးရွာမှ နောင် ငါးနှစ်အတွင်း ပျော်မွှင်ချက် များ အကြောင်း ဆွေးနွေး -----

၇။ ----- ကော်မတီဝင်များ ဖြစ်ရန် ရွေးချယ်ခြင်း -----

၈။ ----- စီမံကိန်း ဖြစ်ပေါ်စေရန် အတွက် ရွေးချယ် -----

၉။ -----

၁၀။ -----

ဆွေးနွေးချက်

(အစည်းအဝေးတွင် ဆွေးနွေးသောအကြောင်းအရာများကိုအကျဉ်းဖော်ပြရမည်။ အစည်းအဝေးကိုလိုက်၍ ကွဲပြားနိုင်သည်။ ဆွေးနွေးသမျှ မှတ်တမ်းတင်ရမည်။)

အစည်းအဝေး အဖွဲ့ကို စီမံကိန်း အထောက်အကူဖြူ ဥက္ကဋ္ဌ မှ အဖွဲ့အဖွဲ့ခွဲများ ဖြောင့်တင်းစွာ ခွဲပါသည်။ စီမံကိန်းဝန်ထမ်းများမှ တစ်ဦးချင်း စီမံကိန်းခွဲပါသည်။ စီမံကိန်း အကြောင်း ၊ စီမံကိန်း ခက်ခဲပြီး အကြောင်း ရှင်းလင်း ဖြောင့်တင်းစွာ ခွဲပါသည်။ ငြိမ်းချမ်းစေတနာ ဝန်ထမ်းအား ဖြူလှပေစေရန်များကို ဖြောင့်တင်းစွာ ခွဲပါသည်။ PRA tool များကို အဖွဲ့များခွဲ၍ ဖြူလှပေစေပါသည်။ ငြိမ်းချမ်းစေတနာ ရှောင်ပါးနှစ်အတွင်း ဖွဲ့စည်းချက်များ အကြောင်း ဆွေးနွေး ခွဲပါသည်။ ကော်မတီဝင်များအား ဖြူလှပေစေရန် ဖြူလှပေစေရန်ကို ဆေးဖြူစွာ ခွဲပါသည်။ ကျင့်ဝတ် နှင့် ဆောင်ရွက်ရန် ရှောင်ရွက်ရန်အား ရှင်းဖြူစွာ ခွဲပါသည်။ စီမံကိန်းလုပ်ငန်းခွဲများအား ကျား ၁၆ ခွဲ၍ ခွဲပါသည်။ အစည်းအဝေး အောင်မြင်စွာ ဖြီးဆုံး ခွဲပါသည်။

မှတ်တမ်းပြုသူ (အမည် နှင့် လက်မှတ်) ဒေါ်ဝင်းဝင်း ၁၆
အတည်ပြုသူ (အမည် နှင့် လက်မှတ်) ဦးကျော်စန်း

အစည်းအဝေးမှတ်တမ်း

ကျေးရွာအုပ်စု ----- ဝဏ္ဏခရိုင် ----- ကျေးရွာ ----- လျှောက်ကြီး -----
ရက်စွဲ ----- ၂၇.၁၂.၂၀၁၆ ----- နေရာ ----- ဘုန်းကြီးကျောင်း -----
အချိန် ----- ၁၁:၀၀ မှ ၃:၃၀ ----- ထိ

အစည်းအဝေး အမည် ----- ဘာသာရေးအဖွဲ့ဝင်များ၏ အစည်းအဝေး ပြုလုပ်ခြင်း -----

(ရွေးကောက်တင်မြှောက်ခြင်းအစည်းအဝေး၊ ဒုတိယရွာလုံးကျွတ် အစည်းအဝေးစသည်ဖြင့်)

အစည်းအဝေးတွင် ဆွေးနွေးသည့် အကြောင်းအရာများ

(ဆွေးနွေးသောအကြောင်းအရာ၊ အစည်းအဝေးတွင် တင်ပြသောအကြောင်းအရာများကိုအကျဉ်းဖော်ပြရမည်၊ အစည်းအဝေးကိုလိုက်၍ ကွဲပြား နိုင်သည်။)

- ၁။ ၂၇-၁၂-၂၀၁၆ နေ့နေ့မည့် ဝဏ္ဏခရိုင်
- ၂။ ကျောက်ကြီး ကျေးရွာ ဘုန်းကြီးကျောင်း ကျောက်ကြီး ကျေးရွာ
- ၃။ ဘုန်းကြီးကျောင်း အဖွဲ့ဝင်များ ပူးပေါင်းဆောင်ရွက်ခြင်း
- ၄။ ကျောက်ကြီး ကျေးရွာ အဖွဲ့ဝင်များ စီမံခန့်ခွဲမှု အဖွဲ့
- ၅။ နေ့စဉ် အဖွဲ့ဝင်များ စီမံခန့်ခွဲမှု အဖွဲ့ဝင်များ
- ၆။ စီမံခန့်ခွဲမှု အဖွဲ့ဝင်များ စီမံခန့်ခွဲမှု အဖွဲ့ဝင်များ
- ၇။ အစည်းအဝေး နှင့် ဆက်စပ်၍ ကျောက်ကြီး ကျေးရွာ
- ၈။ ဝဏ္ဏခရိုင် အဖွဲ့ဝင်များ စီမံခန့်ခွဲမှု အဖွဲ့ဝင်များ
- ၉။ နေ့စဉ် အဖွဲ့ဝင်များ စီမံခန့်ခွဲမှု အဖွဲ့ဝင်များ
- ၁၀။ နေ့စဉ် အဖွဲ့ဝင်များ စီမံခန့်ခွဲမှု အဖွဲ့ဝင်များ

(အမည်အဝေးတွင် ဆွေးနွေးသောအကြောင်းအရာများကိုအကျဉ်းဖော်ပြရမည်၊ အမည်အဝေးကိုလိက်၍ ကွဲပြား နိုင်သည်။ ဆွေးနွေးသမျှ မှတ်တမ်းတင်ရမည်။)

စိစစ်ရန် - ကျေးဇူးပြုအတည်ပြုရန်အတွက် အောက်ဖော်ပြပါ အချက်အလက်များကို စိစစ်ရန် တောင်းဆိုသည်။

၁။ အချက်အလက်များကို အောက်ဖော်ပြပါ အချက်အလက်များကို စိစစ်ရန် တောင်းဆိုသည်။

၂။ အချက်အလက်များကို အောက်ဖော်ပြပါ အချက်အလက်များကို စိစစ်ရန် တောင်းဆိုသည်။

၃။ အချက်အလက်များကို အောက်ဖော်ပြပါ အချက်အလက်များကို စိစစ်ရန် တောင်းဆိုသည်။

၄။ အချက်အလက်များကို အောက်ဖော်ပြပါ အချက်အလက်များကို စိစစ်ရန် တောင်းဆိုသည်။

၅။ အချက်အလက်များကို အောက်ဖော်ပြပါ အချက်အလက်များကို စိစစ်ရန် တောင်းဆိုသည်။

၆။ အချက်အလက်များကို အောက်ဖော်ပြပါ အချက်အလက်များကို စိစစ်ရန် တောင်းဆိုသည်။



၇။ အချက်အလက်များကို အောက်ဖော်ပြပါ အချက်အလက်များကို စိစစ်ရန် တောင်းဆိုသည်။

၈။ အချက်အလက်များကို အောက်ဖော်ပြပါ အချက်အလက်များကို စိစစ်ရန် တောင်းဆိုသည်။

၉။ အချက်အလက်များကို အောက်ဖော်ပြပါ အချက်အလက်များကို စိစစ်ရန် တောင်းဆိုသည်။

၁၀။ အချက်အလက်များကို အောက်ဖော်ပြပါ အချက်အလက်များကို စိစစ်ရန် တောင်းဆိုသည်။

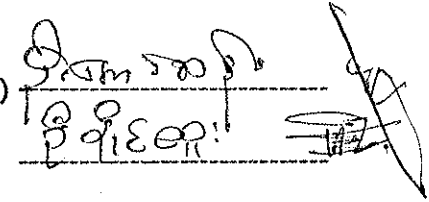
အတည်ပြုသူ (အမည်နှင့် လက်မှတ်) _____
 မှတ်တမ်းပြုသူ (အမည်နှင့် လက်မှတ်) _____

နောက်ဆက်တွဲ(၄) ခြားနားသောအပိုင်းများအတွက် ဦးစားပေးဖွံ့ဖြိုးရေးလုပ်ငန်းစဉ် အနှစ်ချုပ်

ကျောက်ကြီးကျေးရွာ

မူရင်းသည်အား VPSC တွင်ထားရှိရပါမည်။အခြားဌာနများနှင့် ညှိနှိုင်းရန်အတွက် မိတ္တူအား TPIC သို့ပို့ရပါမည်။ MIS data အနေဖြင့် သွင်းရန် မလိုအပ်ပါ။

	အဆင့်	လုပ်ငန်း	မည်သည့်ဦးစားပေးလဲ	ကျေးရွာမှတာဝန်ခံသူသို့ အုပ်စု	ပြင်ပမှမည်သူ ထောက်ပံ့ မလဲ
အခြေခံအဆောက်အအုံ	၁	ရွာတွင်းကျွန်းကျွန်း လမ်း	<input checked="" type="checkbox"/> မ <input checked="" type="checkbox"/> ကျား		
	၂	ဆေးပေးအဖွဲ့	<input checked="" type="checkbox"/> မ <input checked="" type="checkbox"/> ကျား		
	၃		<input type="checkbox"/> မ <input type="checkbox"/> ကျား		
	၄		<input type="checkbox"/> မ <input type="checkbox"/> ကျား		
	၅		<input type="checkbox"/> မ <input type="checkbox"/> ကျား		
အသက်မွေးဝမ်းကျောင်း/ စိတ်ပိုင်းရေး	၁	ခက်ချုပ်သင်တန်း	<input checked="" type="checkbox"/> မ <input type="checkbox"/> ကျား		
	၂	ချေးငွေလုပ်ငန်း	<input checked="" type="checkbox"/> မ <input type="checkbox"/> ကျား		
	၃		<input type="checkbox"/> မ <input type="checkbox"/> ကျား		
	၄		<input type="checkbox"/> မ <input type="checkbox"/> ကျား		
	၅		<input type="checkbox"/> မ <input type="checkbox"/> ကျား		
ကျန်းမာရေးနှင့် အာဟာရ	၁	သောက်ရေကန်ခြံ ချဲ့ထိုးရေး	<input checked="" type="checkbox"/> မ <input checked="" type="checkbox"/> ကျား		
	၂		<input type="checkbox"/> မ <input type="checkbox"/> ကျား		
	၃		<input type="checkbox"/> မ <input type="checkbox"/> ကျား		
	၄		<input type="checkbox"/> မ <input type="checkbox"/> ကျား		
	၅		<input type="checkbox"/> မ <input type="checkbox"/> ကျား		
ပညာရေး	၁	စာကြည့်တိုက်	<input checked="" type="checkbox"/> မ <input type="checkbox"/> ကျား		
	၂	စာစာရင်းကျောင်း	<input checked="" type="checkbox"/> မ <input checked="" type="checkbox"/> ကျား		
	၃		<input type="checkbox"/> မ <input type="checkbox"/> ကျား		

	၄		<input type="checkbox"/> မ <input type="checkbox"/> ကျား		
	၅		<input type="checkbox"/> မ <input type="checkbox"/> ကျား		
အခြား	၀	ပျားခပ်ဖို	<input checked="" type="checkbox"/> မ <input checked="" type="checkbox"/> ကျား		
	၂		<input type="checkbox"/> မ <input type="checkbox"/> ကျား		
	၃		<input type="checkbox"/> မ <input type="checkbox"/> ကျား		
	၄		<input type="checkbox"/> မ <input type="checkbox"/> ကျား		
	၅		<input type="checkbox"/> မ <input type="checkbox"/> ကျား		