

ပြည်ထောင်စုသမ္မတမြန်မာနိုင်ငံတော်အစိုးရ
စိုက်ပျိုးရေး၊ မွေးမြူရေးနှင့်ဆည်မြောင်းဝန်ကြီးဌာန
ကျေးလက်ဒေသဖွံ့ဖြိုးတိုးတက်ရေးဦးစီးဌာန
ထန်းတပင်မြို့နယ်၊ ရန်ကုန်တိုင်းဒေသကြီး



လူထုပဟိုပြုစီမံကိန်း
National Community Driven Development Project
(NCDDP)



ကျေးရွာဖွံ့ဖြိုးရေးအစီအစဉ်
Village Development Plan (VDP)
ကုန်းတလိကျေးရွာ၊ တူးချောင်းကျေးရွာအုပ်စု

၂၀၁၇ခုနှစ်

ထန်းတပင်မြို့

မာတိကာ

- ၁။ မြို့နယ်မြေပုံ
- ၂။ ကျေးရွာမြေပုံ (တည်နေရာ)
- ၃။ အုပ်စုတွင်ပါဝင်သောကျေးရွာများစာရင်းများနှင့်မြေပုံ
- ၄။ ကျေးရွာအခြေခံအချက်အလက်များ
- ၅။ လူထုပူးပေါင်းပါဝင်သော လူမှုဆန်းစစ်ခြင်းနှင့် အကဲဖြတ်ခြင်းလုပ်ငန်းစဉ် (PSA/PRA)
အကျဉ်းချုပ်ဇယား
- ၆။ ကျေးရွာဖွံ့ဖြိုးရေးအစီအစဉ်အတွက်အသုံးပြုခဲ့သော PRA tools များနှင့်တစ်ခုချင်းစီအတွက်သုံးသပ်
ချက်များ
- ၇။ ကော်မတီဝင်များစာရင်း
- ၈။ ကျေးရွာအချက်အလက် (ပုံစံ-၁)
- ၉။ စီမံကိန်းစက်ဝန်းအချိန်ဇယား (ပုံစံ-၂)
- ၁၀။ ကျေးရွာဖွံ့ဖြိုးရေးဦးစားပေးအစီအစဉ် (ပုံစံ-၃)
- ၁၁။ ကျေးရွာအုပ်စုစီမံကိန်းလုပ်ငန်းခွဲရွေးချယ်ခြင်း (ပုံစံ-၄)
- ၁၂။ အစည်းအဝေးမှတ်တမ်းများ
- ၁၃။ ကဏ္ဍအလိုက်ဦးစားပေးဖွံ့ဖြိုးရေးလုပ်ငန်းစဉ်များ

ထန်းတပင်မြို့နယ် ကျေးလက်အခြေပြမြေပုံ

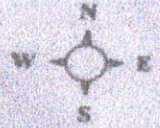

ထန်းတပင်မြို့နယ်၊
ရန်ကုန်မြောက်ပိုင်းခရိုင်၊
ရန်ကုန်တိုင်းဒေသကြီး



- ရည်ညွှန်းချက်**
- ၄' အကျယ်တွင်ကန့်သတ်ခြင်း
 - ကျွန်ုပ်တို့၏လမ်း
 - ကျွန်ုပ်တို့၏လမ်း
 - ကမ္ဘာလမ်း
 - မြေသာလမ်း
 - အုတ်ခုံသစ်သာတဲတား

တူးချောင်းကျေးရွာအုပ်စု စုဖွဲ့မှုနှင့်အကွက်ချမြေပုံ
 ထိန်ကျန်းကျေးရွာအုပ်စု



ရည်ညွှန်းချက်

- အလုပ်သမားဆေးရုံ
- ဘုန်းကြီးကျောင်း
- ကားလမ်း
- ရေကန်
- လူနေအိမ်
- ပန်းလှိုင်မြစ်
- ရထားလမ်း

ကျေးရွာအုပ်စု	ကျေးရွာအမည်	အိမ်ခြေ
တူးချောင်း	တူးချောင်း	1200
	ကျောက်ကြီး	65
	ကျန်းတလီ	130
	ရေတလီ	75

၁။ ကျေးရွာသမိုင်းအကျဉ်း

ကုန်းတလီ ကျေးရွာသည် ဦးဖိုးသာစောနှင့် အိမ်ခြေ ၂၇၂ လှူဖွဲ့
 အေးတလီ ကျေးရွာ ဟု အမည်တင်၍ တောင်တန်းတန်းစားတန်းစားအားတစ်ကျေး
 ရွာရွာဖြင့် ဦးဖိုးသာစောနှင့် ဦးဖိုးသာစောနှင့် ဦးဖိုးသာစောနှင့် ဦးဖိုးသာစောနှင့်
 အေးတလီကျေးရွာမှ ကျေးရွာလူထု များမှ နောက်ပိုင်းတွင် ကုန်းတလီကျေးရွာဟု
 ပြောင်းလဲခေါ်တွင်ခဲ့ကြပါသည်။ ကုန်းတလီ ကျေးရွာသည် အိမ်ထောင်စု (၁၂၄)
 စုဖြင့် လူထု ၅၀၀ ကျော်ရှိပြီး ကျေးရွာအခြေခံ အချက်အလက် မူလ
 ကိုးကွယ်ကြသည်။ အမျိုးသားလူဦးရေမှာ (၂၃၀) ဦး၊ အမျိုးသမီး
 လူဦးရေ (၂၅၀) ဦး ဖြစ်ပြီး အမျိုးသား အိမ်ထောင်စုမှာ (၁၁၀) စုနှင့်
 အမျိုးသမီးအိမ်ထောင်စုမှာ (၁၃၄) ဦးဖြစ်သည်။ ကျေးရွာအခြေခံ မူလ
 ကိုးကွယ်ကြပါသည်။ အဓိက စီးပွားရေးလုပ်ငန်းမှာ လယ်ယာ လုပ်ငန်း
 ဖြစ်ပါသည်။

၂။ တည်နေရာအချက်အလက်					
ကျေးရွာအမည်	ကုန်းတလီ				
ကျေးရွာအုပ်စုအမည်	တူးချောင်း				
မြို့နယ်	ထန်းတပင်မြို့				
တိုင်း/ပြည်နယ်	၇၅ ကုန်ကိုင်း				
GPS					
အကွာအဝေး					
ဆက်သွယ်ရမည့်ပုဂ္ဂိုလ်	ဦးညွှန်	ဖုန်းနံပါတ်	၀၉- ၇၅၀၂၆၃၆၀၀		
၃။ လူမှုရေးအချက်အလက်					
အိမ်ထောင်စုပေါင်း			အမျိုးသမီးဦးစီး		
မိသားစုပေါင်း					
လူဦးရေစုစုပေါင်း	ကျား	၇၃၀	မ	၇၅၀	ပေါင်း ၁၄၈၀
ထိခိုက်လွယ်သောအုပ်စု	ကျား		မ		ပေါင်း
	ကျား		မ		ပေါင်း
လူမျိုးစု	မမာ	၁၀၀ %		%	%
		%		%	အခြား %
ဘာသာ		%		%	%
	ဗုဒ္ဓ	၁၀၀%		%	အခြား %

၄။ အသက်မွေးဝမ်းကျောင်းလုပ်ငန်း					
အဓိကလုပ်ငန်း					
စိုက်ပျိုးသီးနှံ	မွေးမြူရေး	အသေးစားစီးပွားရေး		အခြား	
စပါး	ဝက်၊ ခပ်၊ ခြောက်	ကျွန်ုပ်တို့နှင့် ကျွန်ုပ်တို့၏အဖွဲ့		ကယ်ရီ (အိုင်စီကပ်)၊ ဝက်ဂျီ အင်	
တစ်ရက်ပျမ်းမျှပင်ငွေ	ကျား	10000	မ	7000	

၅။ ပညာရေးအချက်အလက်					
ကျောင်းအဆောင်	ဒွန်ဆောင်				
ကျောင်းသားဦးရေ	ကျား	22	မ	35	ပေါင်း 57
ဆရာဦးရေ	ကျား	1	မ	4	ပေါင်း 5
ကျောင်းအသုံးဆောင် ပရိဘောဂ	စာဖွဲ့ခုံ၊ ဆိုင်ခုံ				

၆။ ကျန်းမာရေးအချက်အလက်					
ကျန်းမာရေးအဆောင်					
အနီးဆုံးဆေးရုံ	ဖျိုင်သာပဟာ ဆေးဥ				
အခြားအသုံးအဆောင်					
ကျေးရွာမှအကွာအဝေး					
သွားလာမှုအခြေအနေ	၁	ကာ			
	၂	အိုင်ကပ်			
	၃	၆၆ လျှင်			

၇။ ကျေးရွာ၏အရင်းအမြစ်များ					
ဆက်သွယ်ရေးလမ်း	အဓိက	အကွာအဝေး	ဆက်သွယ်ထားသောခရီးဆုံး		
ကားလမ်း	✓	13 မိုင်	သန်းတပင် မှ ကျွန်းတပင်		
ရေလမ်း					
ခြေလျှင်	✓				
အခြား					
အရင်းမြစ်များ	ရှိ/မရှိ	ရွာမှအကွာအဝေး	အသုံးပြုရန်မူအခြေအနေ		
သဲ၊ ကျောက်ရရှိမှု	မရှိ		မရှိ		
ရေတွင်း၊ ရေကန်	မရှိ		မရှိ		
ချောင်းရေ	မရှိ		မရှိ		
အခြားရေရင်းမြစ်	မရှိ		မရှိ		

၈။ ကျေးရွာအတွင်းအဓိကပိုင်ဆိုင်မှုများ					
စိုက်ပျိုးရေး					
လယ်	ကိုင်း	တောင်ယာ	စားကျက်မြေ	နှစ်ရှည်စိုက်ခင်း	အခြား
✓					
ပို့ဆောင်ဆက်သွယ်ရေး					
ကား	ဆိုင်ကယ်	မော်တော်ဘုတ်	ထော်လဂျီ	လယ်ထွန်စက်	အခြား
✓	✓		✓		
လူ့စွမ်းအား					
ပန်းရံ		လက်သမား		အခြား	
ကျွမ်းကျင်	လုပ်သား	ကျွမ်းကျင်	လုပ်သား	ကျွမ်းကျင်	လုပ်သား
✓	✓		✓		✓

၄။ လူထုပူးပေါင်းပါဝင်သောလူမှုဆန်းစစ်ခြင်းနှင့်အကဲဖြတ်ခြင်းလုပ်ငန်းစဉ်များ
(PRA/PSA)အကျဉ်းချုပ်

စဉ်	အကြောင်းအရာ	ရက်စွဲ	ဦးတည်အုပ်စု	တက်ရောက်သူ			အဓိကဆွေးနွေးချက်များ
				ကျား	မ	ပေါင်း	
၁	ကျေးရွာလူမှုရေးပြမြေပုံ /သယံဇာတပြမြေပုံ (Social map/ Resource map)	19.1.2016	ရပ်မိရပ်ဖ၊ ကော်မတီဝင်များ	7	3	10	ကျေးရွာ၏လက်ရှိလူမှုရေး၊ သဘာဝသယံဇာတများ၊ ကျေးရွာတွင်းရှိအခြေခံလူမှု အဆောက်အဦများ။
၂	ကျေးရွာစီးပွားရေးအ ဆင့်သတ်မှတ်ခြင်း (Wealth ranking)	19.1.2016	ကျေးရွာရှိလူတန်း စားအလွှာပေါင်းစုံ	7	5	12	ကျေးရွာတွင်းနေထိုင်လက်ရှိ သောလူတန်းစားအဆင့်၊ အုပ်စု၊ ၎င်းတို့၏ပိုင်ဆိုင်မှုအခြေအနေ များ
၃	ရာသီခွင်ပြပြက္ခဒိန် (Seasonal Calendar)	19.1.2016	ကော်မတီဝင်များ အမျိုးသမီးအုပ်စု၊ အမျိုးသားအုပ်စု	5	6	11	ရာသီဥတု၊ စိုက်ပျိုးသီးနှံ၊ နေ့စား အခြေနေ၊ ပွဲတော်များ၊ အဓိက အသက်မွေးဝမ်းကျောင်း၊ ရာသီ
၄	ကျေးရွာရှိအဖွဲ့အစည်း များနှင့်ချိတ်ဆက်မှုပြပုံ (Venn diagram)	19.1.2016	ကျေးရွာအုပ်ချုပ် ရေးအဖွဲ့၊ ကျေးရွာ စီထောက်အဖွဲ့	7	6	13	ကျေးရွာလူထုအား၎င်းတို့၏ ရွာအတွင်းရှိအဓိကအုပ်စု များ၊ အဖွဲ့အစည်းများရှိနေမှုကို သိရန်နှင့်ဆက်စပ်နေမှုကို သိရှိစေရန်
၅	ပင့်ကူအိမ်ကွန်ယက်ပုံ နိုင်းယှဉ်ခြင်း (Spider web)	19.1.2016	အမျိုးသားများ၊ အမျိုးသီးများ	8	10	18	အမျိုးသမီးများနှင့်အမျိုးသား ကြားတန်းတူအခွင့်အရေးရရှိမှု မရရှိသည့်အကြောင်းရင်းများ
၆	ကျေးရွာသမိုင်းကြောင်း (Village historical)	19.1.2016	ကျေးရွာရပ်မိရပ်ဖ၊ ကျေးရွာစီထောက် အဖွဲ့	5	3	8	ကျေးရွာတွင်ကြုံတွေ့ခဲ့ဖူးသော သဘာဝဘေးအန္တရာယ်များနှင့် ဖြေရှင်းခဲ့ပုံများ၊ လူထုမှမိမိတို့ အင်းအားဖြင့်လုပ်ဆောင်ခဲ့ သောကျေးရွာဖွံ့ဖြိုးရေးများ
၇	အကျိုးအကြောင်းချိတ် ဆက်ပြပုံ (Causal diagram)	19.1.2016	ကော်မတီဝင်များ အမျိုးသမီးအုပ်စု၊ အမျိုးသားအုပ်စု	8	7	15	ကျေးရွာ၏လက်ရှိကြုံတွေ့နေ သောပြဿနာများနှင့်၊ ၎င်း၏ အကြောင်းရင်းဖြစ်၊ အကျိုး ဆက်များ
၈	ကျေးရွာ၏(၅)နှစ်စာ ဦးစားပေးအစီအစဉ် ပြဇယား (Metric ranking)	19.1.2016	ကျေးရွာရပ်မိရပ်ဖ၊ ကျေးရွာစီထောက် အဖွဲ့	10	7	17	စီမံကိန်းလမ်းညွှန်စာအုပ်ပါအ တိုင်းစံနှုန်းထားဦးစားပေးရွေး ချယ်ရန် (စာ၄၅ဖော်ပြပါ(၆)ချက်)
၉	ကျေးရွာအိမ်မက် ပြမြေပုံ (Village dream map)		ကော်မတီဝင်များ အမျိုးသမီးအုပ်စု၊ အမျိုးသားအုပ်စု				အနာဂတ်တွင်မြင်တွေ့/ဖြစ်စေ ချင်သောမိမိတို့၏တိုးတက်နေ သောတို့ကျေးရွာပုံစံ

မြို့တစ်မြို့ကို



-  - အိမ်
-  - အိမ်
-  - အိမ်
-  - အိမ်
-  - အိမ်
-  - အိမ်
-  - အိမ်
-  - အိမ်
-  - အိမ်

၇၇၇၇ ← ပုသိမ်ကားလမ်း

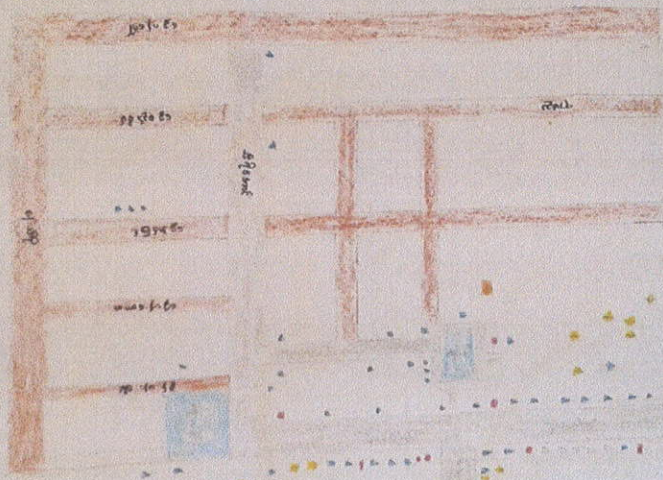

၇၅ ကုန်တိုင်း ဒေသကြီး ၊ စာနားစာပေ ဖြန့်ချိပေးခြင်း ၊ ကူးချောင်းအုပ်စု ၊

ကုန်းတလီကျေးရွာ၊ လူမျိုးရေးပြ မြေယူရေးသွဲခြင်းဖြင့် ကျေးရွာ၏ အခြေ

အရေးအား သုံး သတ်ခြင်း။

▣ ကုန်းတလီ ကျေးရွာတွင် အိမ်ထောင်စု (124) စု ဖြင့် ပေါင်းစု ရေးသို့င် သော
 ကျေးရွာဖြစ်ပါသည်။ ကိုး ကွယ်မြူအရေးဖြင့် ဗုဒ္ဓဘာသာကို အများအားဖြင့်
 ကိုးကွယ် ကြသည်ကိုတွေ့ရပါသည်။ အိမ်ထောင်စု (124) စုတွင် အမျိုးသားဦး
 (230) ဦး အမျိုးသမီးဦး (250) ဦး ရှိပါသည်။ အမျိုးသား ဦး မီး သော
 အိမ်ထောင်စု (110) စုရှိပြီး အမျိုးသမီးဦးမီးသော အိမ်ထောင်စု (14) စု
 ရှိပါသည်။ ကျေးရွာတွင် စာသင်ကျောင်း ရှိသည်၊ အတွက် ကျောင်းသား / သူများ
 ပညာသင်ကြားရာတွင် ကျေးရွာတွင် သာ သင်ကြားနိုင်သည်။ ဆောက်လုပ်ရာတွင်
 သော်လည်း အလုံအလောက်မရှိ သည်၊ အတွက် အခက်ခဲရှိပါသည်။ ကျန်းမာရေး
 အရေးဖြင့် ဆေးခန်း မရှိသည်၊ အတွက် တခြားသို့ သွားရောက် ကုသရပါသည်။
 လမ်းပန်းဆက်သွယ်ရေး အရေးဖြင့် ရွာတွင်းလမ်းများတွင် မြေသားလမ်းများ ဖြစ်
 ရေဂျီ မိုးတွင်းကာလ တွင် သွားလာရေး ခက်ခဲပါသည် ကျေးရွာတွင် အများစု
 အုန်းကြီးကျောင်းလည်း ရှိပါသည်။ ကျေးရွာအသက်မွေးဝမ်းကြောင်း အရေးဖြင့်
 လယ်သမားများနှင့် လက်လုပ်လက်စားဖြစ်အောင် အသက်မွေးဝမ်းကြောင်း ဖြန့်ချိပါ
 သည်။

ဖြေစုသူ - နော်လံ့ချိုချိုငြိမ်း (လူထုစဉ်းစူးရေးမှူး)

ပါဝင်ဆွေးနွေးသူ - ကျား (7) ဦး

မ (3) ဦး

အိမ်ထောင်စု အနေအထား၊ ဝိုင်ဆိုင်မှု

19. 1. 2016

ကျွန်းတော် ကျေးရွာ၊ ဝေးရွာကင်းအုပ်စု

အမျိုးအစား	ဝိုင်ဆိုင်မှု	အိမ်ထောင်စု အိမ်ခြေ
ချစ်သာ	ကား ၁ စထွာရှိ လယ်	24
အသစ်အတင်	ဆိုင်ကပ်၊ အကောင် အဝယ်	40
ဆင်းရဲ	လှော်လှော် လက်ခား သမား ကျွန်မာရောမကောင် မိသားစု	60

စုစုပေါင်း - 124

ရှင်ကုန်ဆိုင်: ဒေသကြီး: ထန်းတပင် မြို့နယ်. တူးချောင်းအုပ်စု,
ကုန်းတလီကျေးရွာ . ထိခိုက်လွယ်သော အုပ်စုများကို ဖော်ထုတ်
ခြင်းဖြင့် ကျေးရွာ၏ အခြေအနေအား သုံးသပ်ခြင်း။

၈ ကုန်းတလီကျေးရွာ၏ ပိုင်ဆိုင်မှုဖြင့် ဇယားအား သုံးသပ်ရာတွင် ကျေးရွာရှိ ရွာသူ / သားများ၏ သုံးသပ်ချက်အရ ချမ်းသာစေရန် မိသားစုများတွင် ကား၊ ထွေလာဂျီ၊ လယ် ရှိသူများကို ချမ်းသာသည်ဟု ချမ်းမျှသတ်မှတ်ပြီး ဆိုင်ကပ်၊ အရောင်းအဝတ် လုပ်ကိုင်သူများကို အသင့်အတင့်ဟု သတ်မှတ်သည်။ ဆင်းရဲသောမိသားစုများတွင် လက်လုပ် လက်စားသမားများ၊ ကျွမ်းမာရေး မကောင်းသောမိသားစုများကို ချမ်းမျှ သတ်မှတ်သည်။ ထိုကဲ့သို့ ပိုင်ဆိုင်မှုဇယားအား သုံးသပ်ခြင်းအားဖြင့် ၎င်းတို့ ကျေးရွာတွင် စီမံကိန်းလုပ်ငန်းများ ဆောင်ရွက်ရန် စတင်ပါက မည်သူတို့ကို ဦးစားပေးအသင့်ဖြင့် လုပ်ငန်းခွင်တွင် အလုပ်ပေးခန့်ခွဲစားရမည်ကို သုံးသပ်နိုင်သည်။ အရေးပေါ်အခြေအနေ ပေါ်ပေါက်လာပါက မည်သူတို့ကို စာချုပ်သွင်းခန့်ခွဲစားရမည်ကို ပေါ်လွင်စေသည်။

ဖြေဆိုသူ - နော်လီ. ဦးညိုဖြူမိ (လူထုစဉ်းစစ်ရေးမှူး)

ပါဝင်ဆွေးနွေးသူ - (12) ဦး

ပြန်လည်တိုင်အောင်အောင်ကြီး ၊ တန်းတပ် ဖြိုခွဲပစ် ၊ တူးချောင်းအုပ်စု ၊

ကျွန်းတပ်ကျေးရွာ ၊ ဂျာဘီချိန် ဖြေပေးရေးဆွဲခြင်းဖြင့် ကျေးရွာ၏ အခြေ

အရေးများအား ဆုံးသပ်ခြင်း

၀ ဂျာဘီချိန် ဖြေပေး ဆွေးနွေးဆွဲရာတွင် (၁) ၊ ဂျာဘီဥတု (၂) ၊ ကျွန်း
 မာရေး (၃) ၊ သဘာဝ စားအန္တရာယ် (၄) ၊ စင်စွေ ဂျာဘီ (၅) ၊ လမ်းပန်း
 ဆက်သွယ်ရေး (၆) ၊ ပွဲတော် ကျင်းပချိန် စသည် အခြေခံ ကျသည့်
 ကဏ္ဍ အလိုက် စာရွက်စာတမ်းပုံစံ ဂျာဘီစော စင်စွေ ၊ အလုပ်အကိုင် ဂျာဘီ
 များ ၊ အလုပ်အကိုင် ဖြားပါသော ဂျာဘီများ ၊ လမ်းပန်း ဆက်သွယ်
 ရေးခက်ခဲသော ဂျာဘီများကို ဆီဂို နားလည်နိုင်ရန် ဖြစ်သည်။ ထိုသို့
 ဆွေးနွေးပြီးဖြင့် ဤကျေးရွာတွင် စင်စွေနည်းပါးသော ဂျာဘီ ၊ အလုပ်အကိုင်
 ဖြားပါသော ဂျာဘီ ၊ လမ်းပန်း ဆက်သွယ်ရေး ခက်ခဲသော ဂျာဘီ များကို
 ကျေးရွာသူ / သားတို့ အရေးဖြင့် စီမံကိန်းကို မည်သည့် ကာလတွင် ဖော်
 ဆောင်ရမည်ကို ဆီဂို ဖြင့် အကျိုးဖြစ်ထွန်း စေမည်ဖြစ်သည်။

ဖြေဆိုသူ - နော်လီ ချိုချို ဖြစ် (လူထု စည်းရုံးရေးမှူး)

ပါဝင်ဆွေးနွေးသူ - ကူး (၅) ဦး
 မ (၆) ဦး

နည်းစနစ်များကို အသုံးပြုပြီး အချက်အလက်များကို စိစစ်စစ်စစ် စစ်ဆေးခြင်းဖြင့် အချက်အလက်များကို ဖော်ထုတ်နိုင်ပြီး အချက်အလက်များကို အသုံးပြုနိုင်ပါသည်။

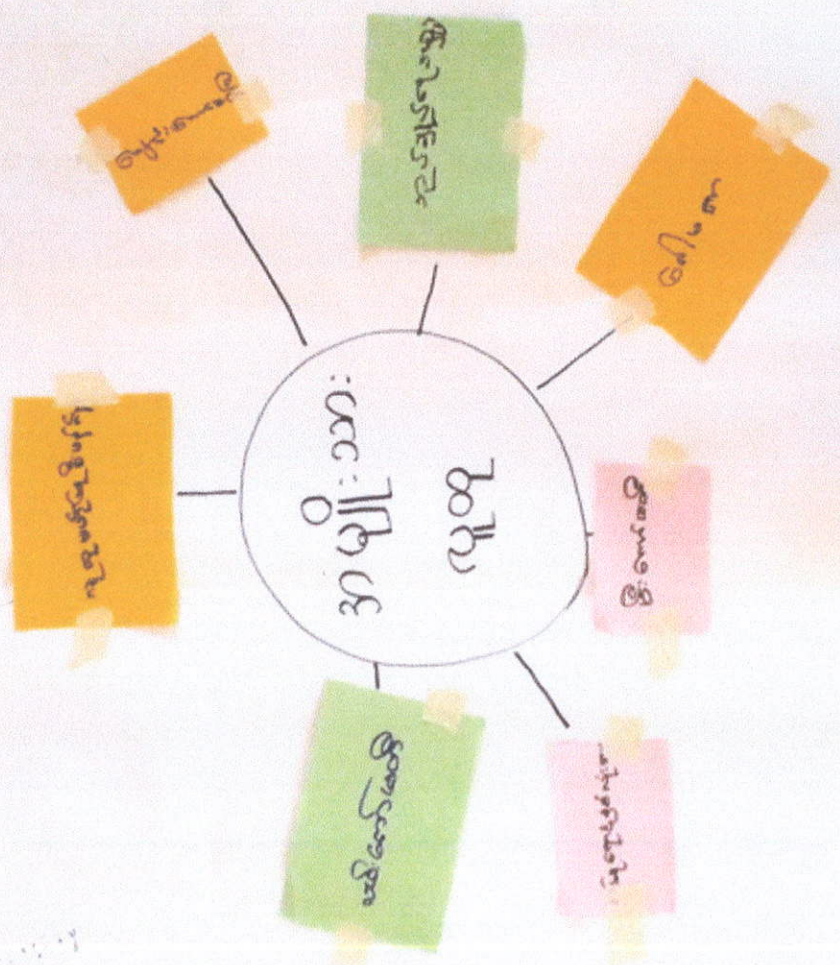

ကုန်တင်ကြေး၊ ထုတ်ဝေကြေး၊
 အမျိုးသမီးလူမှုနှင့် အဖွဲ့အစည်းများ အဖြစ် အဖွဲ့ချုပ်ချိတ်ဆက်မှု

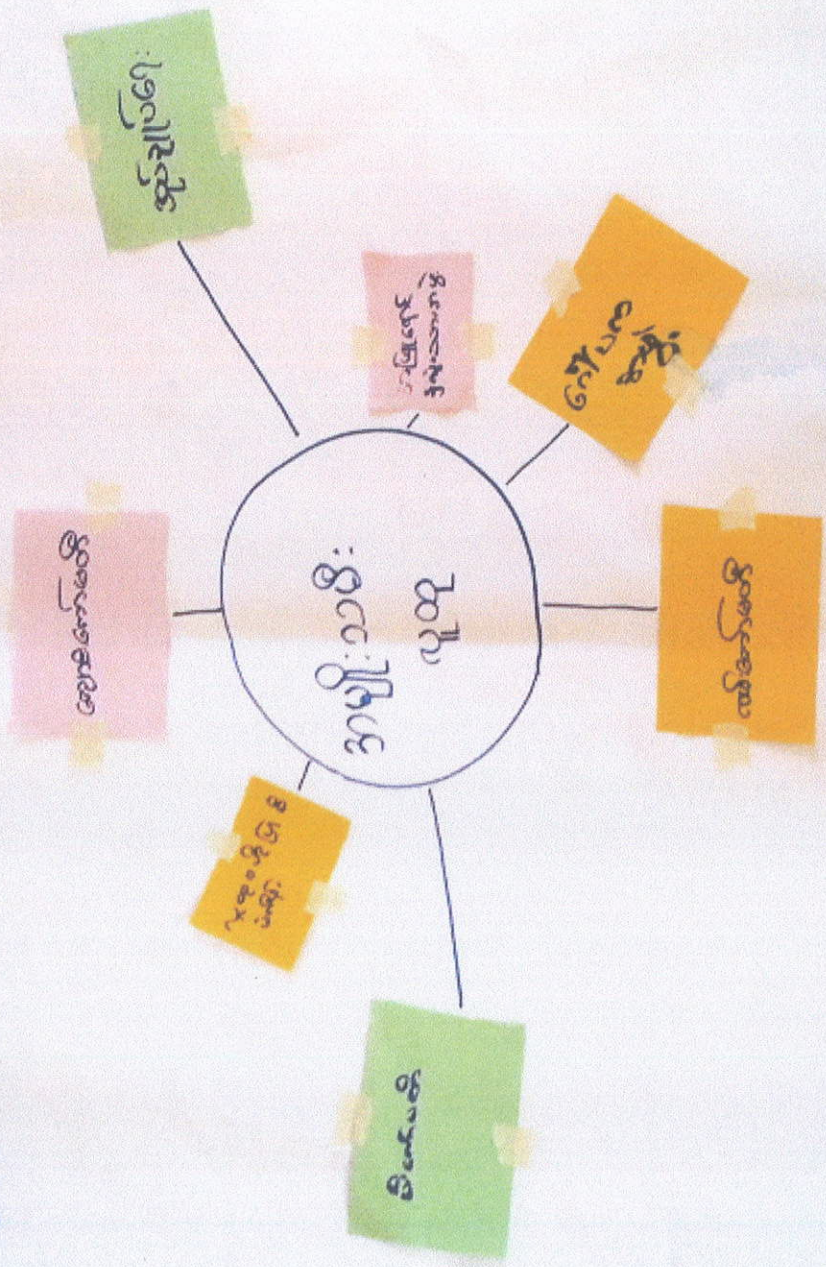

၇၆ ကုန်တိုင်းဒေသကြီး ၊ တန်းတင်ပင်မြို့နယ် ၊ တူးချောင်းအုပ်စု ၊

ကုန်းတလီကျေးရွာ အဖွဲ့အစည်းချိတ်ဆက်မှုဖြေ ပုံစံအပေါ် သုံးသပ်

ခြင်း။

၁ ကုန်းတလီကျေးရွာ၏ အဖွဲ့အစည်းချိတ်ဆက်မှုဖြေဖြေပုံကို ကြည့်

ခြင်းအားဖြင့် ကျေးရွာ၏ ဖွဲ့ဖြိုးရေးအတွက် ပုံမှန်လည်ပတ်နေသော

အစိုးရ အဖွဲ့အစည်းများ ၊ ကျေးရွာတွင် ကော်မတီများ ၊ အခြားသော

အဖွဲ့အစည်းများစသည် အဖွဲ့များစွာ ရှိသည် ကုန်းတလီကျေးရွာ

၏ အဖွဲ့အစည်းများမှာ - လူထုဗဟိုပြုစီမံကိန်း

- ကျောင်းကော်မတီ

- အုပ်ချုပ်ရေးဖွဲ့အဖွဲ့

- ဝေါပက

- မီးကော်မတီ

- အပြုကျင့်နှလုံးသားအဖွဲ့

- လမ်းကော်မတီ စသည်တို့မှာ ကျေးရွာ

လူထုမှ အဓိကအားကိုး၍ အလွယ်တကူလမ်းပျမ်းဖွဲ့နိုင်သော အဖွဲ့အစည်း

များဖြစ်သည်။

ပြုစုသူ - နော်လဲ၊ ဝိုဝိုဖြိမ် < လူထုစည်းရုံးရေးဖွဲ့ >

ပါဝင်ဆွေးနွေးသူ ကျား ၂ ၇ > ဦး

မ ၂ ၆ > ဦး

ကိုယ်တို့၏ နေရာ၊ အချိန်၊ အမျိုးအမည်၊ အမျိုးအမည်၊ အမျိုးအမည်
 ကို ဝေဖန် ဖော်ပြခြင်း

19. 1. 2016

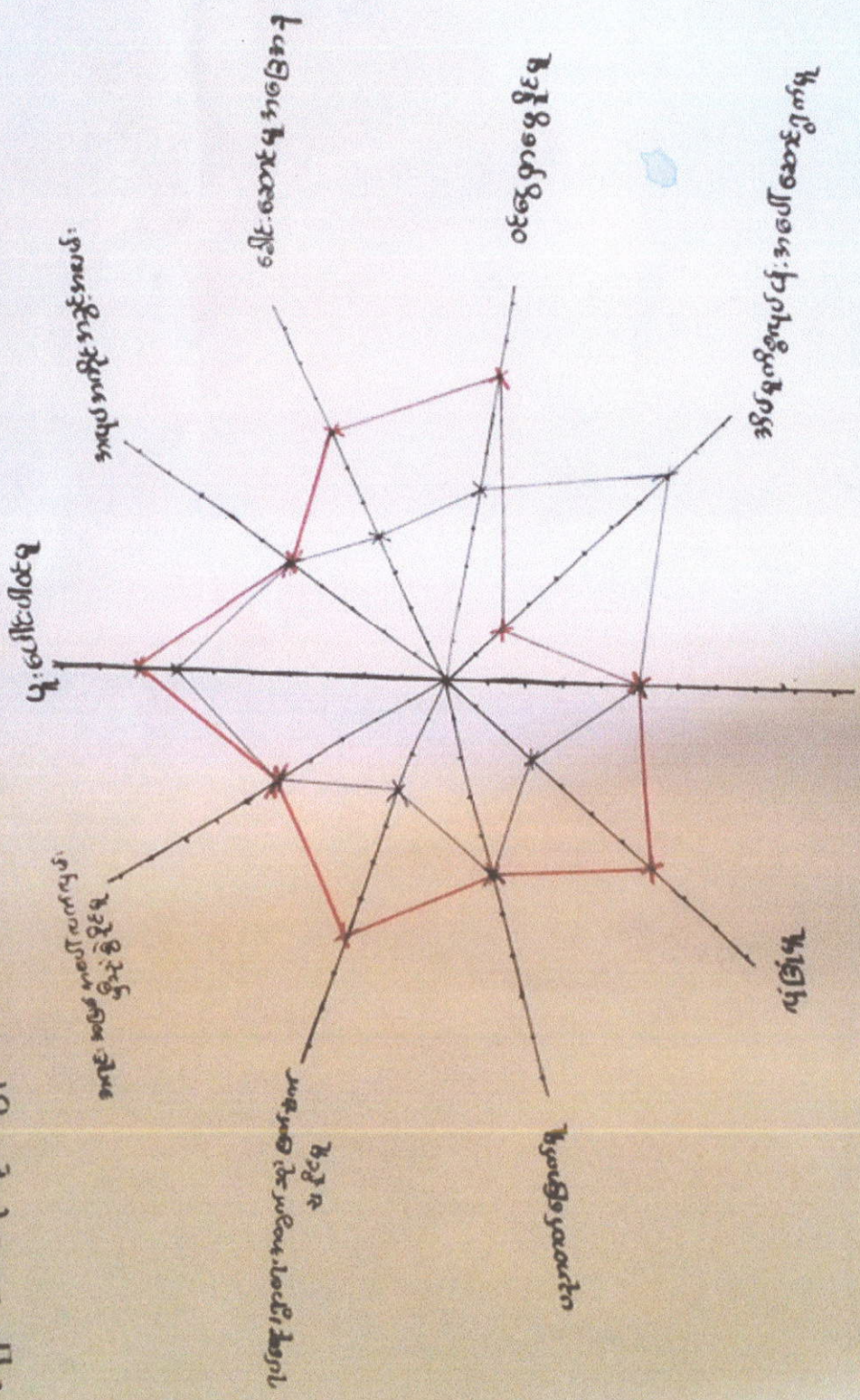

ပစ္စည်းအမျိုးအမည် (အမျိုးအမည်)

ကျား ၂၆၇၆ ဂရုကျွန်ပျက်

ကျား

စဉ်	အကြောင်းအရာ	ရမှတ် (၁၀)
၁။	ပူး ပေါင်း ပါဝင်မှု	၈
၂။	အလုပ်အကိုင်အခွင့်အလမ်း	၅
၃။	ခေါင်းဆောင်မှုအခြေအနေ	၇
၄။	ဝင်ငွေရှာဖွေနိုင်မှု	၈
၅။	အိမ်မှုကိစ္စလုပ်ငန်း အပေါ်ဆောင်ရွက်မှု	၂
၆။	ပစ္စည်းဥစ္စာပိုင်ဆိုင်မှု (နေအိမ်၊ ကော်ကိရိယာ)	၅
၇။	ယုံခြုံမှု	၇
၈။	ပညာတတ်မြောက်မှု	၅
၉။	ဂုဏ်၊ ဂုဏ်ရည်၊ အထွက်ဆု၊ ဖြတ်ချက်ချနိုင်မှု	၇
၁၀။	အရင်းအမြစ်အပေါ်လက်လှမ်းမီသူပိုင်မှု	၅

ကျား ၂၀ ရေးရာကျွန်ုပ်တို့

စဉ်	အကြောင်းအရာ	ရမှတ် (၁၀)
၁.	ပူးပေါင်းပါဝင်မှု	၇
၂.	အလုပ်အကိုင်အခွင့်အလမ်း	၅
၃.	ခေါင်းဆောင်မှုအခြေအနေ	၄
၄.	ဝင်ငွေရှာဖွေနိုင်မှု	၅
၅.	အိမ်မှုကိစ္စလုပ်ငန်းအပေါ်ဆောင်ရွက်မှု	၈
၆.	ပစ္စည်းဥစ္စာပိုင်ဆိုင်မှု (မေးအိမ်၊ စက်ကိရိယာ)	၅
၇.	လုံခြုံမှု	၃
၈.	ပညာတတ်မြောက်မှု	၅
၉.	ရပ်ရေး / ရှာရေး အတွက်ဆုံး ဖြတ်ချက်ချနိုင်မှု	၃
၁၀.	အရင်းအမြစ်အပေါ်လက်လှမ်းမီသုံးစွဲနိုင်မှု	၅

၇၄ ကုန်တိုင်း ဒေသကြီး ၊ ထန်းတပင် မြို့နယ် ၊ ထူးချောင်းအုပ်စု ၊ ကုန်းတလီ

ကျေးရွာ ကျား / မ ဂျေးဂျာ ပင့်ကူအိမ် ချိတ်ဆက်ဖွဲ့ဖြေ ဗုဒ္ဓကို သုံးသပ်ခြင်း

၀ ကုန်းတလီကျေးရွာ၏ ကျား / မ ဂျေးဂျာ ပင့်ကူအိမ် ချိတ်ဆက်ဖွဲ့ကို သုံးသပ်

ရာတွင် ယောက်ကျားဝေးများသည် မိန်းကလေးများထက် အချို့အမှတ်များ

အနည်း ယာသာ နေသည်ကိုတွေ့ရသည်။ ထူးခြားစောယိုရှ် များ စော

အချက်များ - ခေါင်းဆောင်မှု အခြေ အနေ

- ဝင်ငွေရှာဖွေနိုင်မှု

- ယုံခြုံမှု

- အရင်းအမြစ်အပေါ် လက်လှမ်း မြီသုံး နှစ်နိုင်မှု

စသည် အချက်များ သာလွန် နေသည်ကိုတွေ့ရသည်။ ကုန်းတလီကျေးရွာတွင်

အမျိုးသမီးများသည် အလုပ်အကိုင် အခွင့်အလမ်းရှိ သော်လည်း နိမ့်မြောက်စွာ

လုပ်ငန်းတွင် အချိန်ကုန်နေသည်အတွက် ကျန်အချက်များတွင် ပါဝင် မှုအနည်း

ဖြင့် ယူယူဆူပါသည်။ နောင်တွင် အမျိုးသမီးများအား ၊ ခေါင်းဆောင်မှု

၇၄ ဆုံး ဖြစ်ချက် ချရာတွင် ပါဝင်နိုင်ရန် အမျိုးသားများက လက်တွဲခေါ်

ဆောင်ရွက်ရန် ဆွေးနွေးခဲ့ပါသည်။

ဖြေခွဲ - နော်လဲ ချိုချို ဖြစ် ၊ ၊ လူထုစည်း ဂျိုးဂျိုး များ >

ပါဝင်ဆွေးနွေးသူ - ကျား < ၈ > ဦး

မ < ၁၀ > ဦး

ଶ୍ରୀମଦ୍ଭଗବତ୍ ଗୀତା
ଅଧ୍ୟାୟ ୧୨

ଶ୍ରୀକୃଷ୍ଣାୟ ନମଃ

ଶ୍ରୀକୃଷ୍ଣାୟ ନମଃ
ଶ୍ରୀକୃଷ୍ଣାୟ ନମଃ
ଶ୍ରୀକୃଷ୍ଣାୟ ନମଃ

ଶ୍ରୀକୃଷ୍ଣାୟ ନମଃ
ଶ୍ରୀକୃଷ୍ଣାୟ ନମଃ
ଶ୍ରୀକୃଷ୍ଣାୟ ନମଃ

ଶ୍ରୀକୃଷ୍ଣାୟ ନମଃ
ଶ୍ରୀକୃଷ୍ଣାୟ ନମଃ
ଶ୍ରୀକୃଷ୍ଣାୟ ନମଃ

ଶ୍ରୀକୃଷ୍ଣାୟ ନମଃ
ଶ୍ରୀକୃଷ୍ଣାୟ ନମଃ
ଶ୍ରୀକୃଷ୍ଣାୟ ନମଃ

ଶ୍ରୀକୃଷ୍ଣାୟ ନମଃ
ଶ୍ରୀକୃଷ୍ଣାୟ ନମଃ
ଶ୍ରୀକୃଷ୍ଣାୟ ନମଃ

ଶ୍ରୀକୃଷ୍ଣାୟ ନମଃ
ଶ୍ରୀକୃଷ୍ଣାୟ ନମଃ
ଶ୍ରୀକୃଷ୍ଣାୟ ନମଃ

ଶ୍ରୀକୃଷ୍ଣାୟ ନମଃ
ଶ୍ରୀକୃଷ୍ଣାୟ ନମଃ
ଶ୍ରୀକୃଷ୍ଣାୟ ନମଃ

ଶ୍ରୀକୃଷ୍ଣାୟ ନମଃ
ଶ୍ରୀକୃଷ୍ଣାୟ ନମଃ
ଶ୍ରୀକୃଷ୍ଣାୟ ନମଃ

ଶ୍ରୀକୃଷ୍ଣାୟ ନମଃ
ଶ୍ରୀକୃଷ୍ଣାୟ ନମଃ
ଶ୍ରୀକୃଷ୍ଣାୟ ନମଃ

ଶ୍ରୀକୃଷ୍ଣାୟ ନମଃ
ଶ୍ରୀକୃଷ୍ଣାୟ ନମଃ
ଶ୍ରୀକୃଷ୍ଣାୟ ନମଃ

ကျိတ်တစ်ချောင်း

ပျက်စီးမှု ဖြစ်ပေါ်လာသော

တူးဖော်မှု အရေအတွက်

	ရွာတွင်း လမ်း	ဆေးပေး ခန်း	ဆောက် သုံးရေ	အစားအ သုံး	စာကြည့် တိုက်	စုစုပေါင်း
ရွာတွင်းလမ်း 1500' x 11' x 6"		၁	၁	၁	၁	၄
ဆေးပေးခန်း			၁	၁	၁	၃
ဆောက်သုံးရေ				၁	၁	၂
အစားအသုံး					၁	၁
စာကြည့်တိုက်						၀





လူထုဗဟိုပြု စီမံကိန်း၊ စီမံကိန်းလက်စွဲ အပိုင်း - (၃) - ၂၉.၁၀.၂၀၁၆

ပုံစံ - ၈ - ၁ ကျေးရွာအခြေခံအချက်အလက်များ (Form PC 1)

လမ်းညွှန်ချက်။ ကျေးရွာတစ်ရွာသို့ ပထမဆုံးမိတ်ဆက်ခရီး သွားရောက်သောအခါ လူထုစည်းရုံးရေးမှူးသည် ကျေးရွာ ခေါင်းဆောင်များအား ကျေးရွာအချက်အလက်များကို မေတ္တာရပ်ခံ၍ တောင်းခံရသည်။ ဤအချက်အလက်များကို စီမံကိန်း မိတ်ဆက်အစည်းဝေးမတိုင်မီတောင်းခံရမည်။ စီမံကိန်းမိတ်ဆက်အစည်းဝေးတွင် လူထုစည်းရုံးရေးမှူးသည် ဤအချက်အလက် များအား စစ်ဆေးပြီး မှန်ကန်အောင်ပြုလုပ်ရမည်။ ပြီးနောက်တွင် လူထုစည်းရုံးရေးမှူးမှ သတင်းအချက်အလက်ထံသို့ Tablets မှ တဆင့် ဖြည့်သွင်းရမည်။

ကျေးရွာအုပ်ချုပ်ရေးမှူး အမည် <u>ဦးဥက္ခိယာ</u>	ကျေးရွာအုပ်ချုပ်ရေးမှူး၏ ဖုန်းနံပါတ် <u>၀၅-၂၅၀ ၂၆၃ ၆၀၀</u>	လူထုစည်းရုံးရေးမှူး၏ အမည် <u>နော်လ.ခါးခါးခြံ</u>
ပြည်နယ်/တိုင်းဒေသကြီး	မြို့နယ် <u>တန့်တပင်</u>	ကျေးရွာအုပ်စု <u>စူးချောင်း</u>
	ကျေးရွာ	<u>ကုန်းတစ်</u>

က။ လူဦးရေ

လူမျိုးစု	အိမ်ထောင်စုအရေအတွက်	ကိုးကွယ်သည့်ဘာသာ	အိမ်ထောင်စုအရေအတွက်
လူမျိုးစု (၁) <u>ဗမာ</u>	<u>124</u>	ဘာသာ (၁) <u>ဗုဒ္ဓ</u>	<u>124</u>
လူမျိုးစု (၂) -----		ဘာသာ (၂) -----	
လူမျိုးစု (၃) -----		ဘာသာ (၃) -----	
လူမျိုးစုရော -----		ဘာသာရော -----	
	အရေအတွက်		
မသန်စွမ်းသူများ	<u>၁</u>		
သက်ကြီးရွယ်အိုများ (၆၅ နှစ် နှင့် အထက်)	<u>20</u>		
စစ်ဘေးရှောင်			

	အမျိုးသား (အရေအတွက်)	အမျိုးသမီး (အရေအတွက်)
လူဦးရေ		
လူမျိုးစု (၁) <u>ဗမာ</u>	<u>230</u>	<u>250</u>
လူမျိုးစု (၂) -----		
လူမျိုးစု (၃) -----		
အိမ်ထောင်ဦးစီး	<u>110</u>	<u>14</u>

(ခ) အခြေခံအဆောက်အအုံ အသုံးအဆောင်များ

စာသင်ကျောင်း	အမှတ် ခြံပ်ပါ	ကျန်းမာရေး	အမှတ် ခြံပ်ပါ	ဘာသာရေး အဆောက် အအုံများ	အမှတ် ခြံပ်ပါ
အထက်တန်းကျောင်း	<input type="checkbox"/>	ဆေးရုံ	<input type="checkbox"/>	စေတီ	<input checked="" type="checkbox"/>
အလယ်တန်းကျောင်း	<input type="checkbox"/>	ကျန်းမာရေးဌာန	<input type="checkbox"/>	ဘုန်းကြီးကျောင်း	<input checked="" type="checkbox"/>
မူလတန်းကျောင်း	<input checked="" type="checkbox"/>	ကျန်းမာရေးဌာနခွဲ	<input type="checkbox"/>	ဟိန္ဒူဘုရားကျောင်း	<input type="checkbox"/>
မူကြိုကျောင်း	<input type="checkbox"/>	ဆေးပေးခန်း	<input type="checkbox"/>	ခရစ်ယာန်ကျောင်း	<input type="checkbox"/>



အခြား	<input type="checkbox"/>	အခြား	<input checked="" type="checkbox"/>	ဗလီ	<input type="checkbox"/>
မှတ်ချက်		မှတ်ချက်		အခြား	<input type="checkbox"/>
မူပိုင်		ကျင့်သမာဿာသို့အစွဲ		မှတ်ချက်	

(ဂ) ကျွမ်းကျင်သူများမှတ်တမ်း (ကျေးရွာတွင်နေထိုင်သော သို့မဟုတ် တခြားရွာမှလာရောက်သော ကျွမ်းကျင်သူများ)

(၁) စာသင်ကျောင်း			(၂) ကျန်းမာရေး			(၃) လက်မှုပညာရှင်		
	ရွာတွင်နေထိုင်သူ	အခြားရွာမှလာသူ		ရွာတွင်နေထိုင်သူ	အခြားရွာမှလာသူ		ရွာတွင်နေထိုင်သူ	အခြားရွာမှလာသူ
မူလတန်းပြဆရာ/မ	<input checked="" type="checkbox"/>	<input checked="" type="checkbox"/>	ဆရာဝန်	<input type="checkbox"/>	<input type="checkbox"/>	လက်သမား	<input checked="" type="checkbox"/>	<input checked="" type="checkbox"/>
အထက်တန်းပြဆရာ/မ	<input type="checkbox"/>	<input type="checkbox"/>	လက်ထောက်ကျန်းမာရေးပျား	<input type="checkbox"/>	<input type="checkbox"/>	ပန်းရံ	<input checked="" type="checkbox"/>	<input checked="" type="checkbox"/>
အလယ်တန်းပြဆရာ/မ	<input checked="" type="checkbox"/>	<input type="checkbox"/>	အမျိုးသမီးကျန်းမာရေးဆရာမ	<input type="checkbox"/>	<input type="checkbox"/>	လျှပ်စစ်ကျွမ်းကျင်၊ မီးသမား	<input checked="" type="checkbox"/>	<input checked="" type="checkbox"/>
မူကြိုဆရာ/မ	<input checked="" type="checkbox"/>	<input type="checkbox"/>	သားဖွားဆရာမ	<input checked="" type="checkbox"/>	<input checked="" type="checkbox"/>	ရေပိုက်သွယ်သူ	<input type="checkbox"/>	<input type="checkbox"/>
အခြား	<input type="checkbox"/>	<input type="checkbox"/>	ပြည်သူ့ကျန်းမာရေးလုပ်သား	<input type="checkbox"/>	<input type="checkbox"/>	စက်ပြင်ဆရာ	<input type="checkbox"/>	<input type="checkbox"/>
မှတ်ချက်			မှတ်ချက်			မှတ်ချက်		

(ဃ) ကျေးရွာသို့ ရောက်ရှိနိုင်သည့် လမ်းအခြေအနေ / ကျေးရွာတစ်ရွာသည် ၎င်း၏ ကျေးရွာအုပ်စုနှင့် ဆက်သွယ်ထားသော လမ်းအခြေအနေ (အောက်ပါတို့ကိုဝိုင်းပါ)

ကျောက်ကြမ်းလမ်း ကတ္တရာလမ်း ကွန်ကရစ်လမ်း မော်တော်ဆိုင်ကယ်လမ်း
 ကျောက်ခင်းလမ်း မြေသားလမ်း လူသွားလမ်း အခြား _____

(င) ကျေးရွာဖွံ့ဖြိုးမှုစီမံချက်

- (၁) လူထုဗဟိုပြုစီမံကိန်းမစတင်မီ ဤကျေးရွာတွင်ကျေးရွာဖွံ့ဖြိုးမှု စီမံချက်ရှိခဲ့ပါသလား? ပိုင်းပါ
 ရှိပါသည်/မရှိပါ/မသိပါ
 (၂) ရှိခဲ့ပါလျှင် ဤစီမံချက်ကို မည်သည့် ခုနှစ်တွင်ပြင်ဆင်ခဲ့ပါသနည်း? နှစ်-----/မသိပါ
 (၃) ဤစီမံချက်ကို မြို့နယ်မှအတည်ပြုခဲ့ပါသလား? ပြုခဲ့ပါသည်/မပြုခဲ့ပါ /မသိပါ

(စ) ခရီးအကွာအဝေး

- (၁) ဤကျေးရွာ၏ဗဟိုမှ ၎င်းကျေးရွာအုပ်စု၏ဗဟိုအထိ ခရီးမိုင်မည်မျှကွာဝေးသနည်း? မိုင်-----/မသိပါ
 (၂) ဤကျေးရွာမှ ၎င်းကျေးရွာအုပ်စုဗဟိုအထိ သွားလာရာတွင်ကြာမြင့်သည့်အချိန်။

ခြောက်သွေ့ရာသီတွင်ကြာချိန် ----- ၀၀:၃၀ ----- ထော်လာဂျီ/မော်တော်ဆိုင်ကယ်/ခြေလျှင်/လား/မော်တော်ဘုတ်/
 အခြား -----
 မိုးရာသီတွင်ကြာချိန် ----- ၀၀:၃၀ ----- ထော်လာဂျီ/မော်တော်ဆိုင်ကယ်/ခြေလျှင်/လား/မော်တော်ဘုတ်/
 အခြား -----

(ဆ) ပတ်ဝန်းကျင်ဆိုင်ရာ သဘာဝဘေးအန္တရာယ်

ဤကျေးရွာတွင် ရေကြီးခြင်းကဲ့သို့ သဘာဝဘေးအန္တရာယ်ကျရောက်ဖူးခြင်း ရှိပါသလား။
 မရှိပါ ရှိပါသည် ရှိလျှင်ဖော်ပြပါ ----- ၃၀၀၀ -----



လူထုဗဟိုပြု စီမံကိန်း၊ စီမံကိန်းလက်ဖွဲ့ အပိုင်း - (၃) - ၂၉.၁၀.၂၀၁၆

(ဇ) ကျေးရွာတွင် ဖွဲ့စည်းထားသော အဖွဲ့အစည်းများ

လူထုဗဟိုပြုစီမံကိန်းမတိုင်မီ ဤကျေးရွာတွင် ကျေးရွာဖွံ့ဖြိုးရေးအတွက် အစိုးရ (သို့) ရွာသားများကိုယ်တိုင်(သို့) စီမံကိန်းတစ်ခုခုမှ ဖွဲ့စည်းထားသည့် အဖွဲ့အစည်းများရှိပါသလား။

(၁) -----

(၂) -----

ကျေးရွာခေါင်းဆောင်

အမည် ဦးညွှန်ဟန်

လက်မှတ်  နေ့စွဲ ၂၉.၁၀.၂၀၁၆

လူထုစည်းရုံးရေးမှူး

အမည် နော်လဲချိုအိုဇိန်

လက်မှတ်  နေ့စွဲ ၂၉.၁၀.၂၀၁၆

လူထုဗဟိုပြုစီမံကိန်းစီမံကိန်းလက်စွဲ
အပိုင်း-၃ ၂၉.၉.၂၀၁၅

ပုံစံ ၀-၂ - စီမံကိန်းစီမံကိန်းအချိန်ဇယား (PC 2)

ပိုင်ရာလူထုစည်းရုံးရေး/လက်ထောက်နည်းပညာနည်းပညာမျိုးများ စီမံကိန်းစီမံကိန်းအဆင့်တစ်ခုစီ ပြီးစီးတိုင်းကျေးရွာနှင့် ကျေးရွာအုပ်စု
စည်းရုံးရေး/ဝန်ထမ်း အမည် နော်လှ ဦးစွာ ဖြစ်

နေ့စွဲ 19.1.2016

ပြည်နယ်/တိုင်း ၇၅ ဂဏ့် မြို့နယ် ဝဟ် တယ်

စက်ဝန်းအားအမှတ်ဖြစ်ပါ စက်ဝန်း(၀) စက်ဝန်း(၂) စက်ဝန်း(၃)
 ခုစက်ဝန်း(၄) ကျေးရွာအုပ်စု ၀၇ ၆ ချောင်း ကျေးရွာ ကုန် တယ်

စီမံကိန်းအဆင့်ရွက်ဖူးအစဉ်များ	နေ့စွဲ				အစည်းအဝေးတွင်တက်ရောက်သူအရေအတွက်			
	စတင်သည့်နေ့	ပြီးဆုံးသည့်နေ့	အမျိုးသားအရေအတွက်	အမျိုးသမီးအရေအတွက်	အိမ်ထောင်စုအရေအတွက်	လူမျိုးစုတစ်ရောက်သူအရေအတွက်နှင့် လူမျိုးစုအမည်		
၁. ကျေးရွာစီမံကိန်း မိတ်ဆက်အစည်းအဝေး	19.1.16	19.1.16	34	23	57	57	57	၆၈
၂. ကျေးရွာဖွံ့ဖြိုးရေး စီမံချက်ရေးဆွဲခြင်းအစည်းအဝေး	19.1.16	19.1.16	34	23	57	57	57	၆၈
၃. ကျေးရွာအုပ်စု လုပ်ငန်းဆုံးဖြတ်ချက်ချသည့်အစည်းအဝေး	4.2.16	4.2.16	1	7	2	2	2	၆၈
၄. မြို့နယ်အဆင့်စီမံကိန်းရေးဆွဲရေးနှင့်အကောင်အထည်ဖော်ရေးကော်မတီ၏ စီမံကိန်းသုံးသပ်မှုအစည်းအဝေး	4.2.16	18.3.16	မလို	မလို	မလို	မလို	မလို	မလို
၅. မြို့နယ်စီမံကိန်းရေးဆွဲရေးနှင့်အကောင်အထည်ဖော်ရေးကော်မတီ၏ဆုံးဖြတ်မှုကို ရွာသို့ အသိပေးအကြောင်းကြားသည့်အစည်းအဝေး	24.3.16	24.3.16	38	40	78	78	78	၆၈
၆. စီမံကိန်းလုပ်ငန်းခွဲစီမံချက်ရေးဆွဲခြင်းအစည်းအဝေး	မလို	မလို	မလို	မလို	မလို	မလို	မလို	မလို
၆.၁။ စီမံကိန်းလုပ်ငန်း အကောင်အထည်ဖော်ရေးအစီအစဉ် ရေးဆွဲခြင်း	24.3.16	24.3.16	38	40	78	78	78	၆၈
၆.၂။ ဝယ်ယူရေးအစီအစဉ် ရေးဆွဲခြင်း	24.3.16	24.3.16	38	40	78	78	78	၆၈



လူထုပတ်ပြုစီမံကိန်းစီမံကိန်းလက်ဖွဲ့
အပိုင်း-၃ ၂၉.၉.၂၀၁၅

၆.၃။ ဘဏ္ဍာရေးကုန်ကျမှု လျာထားအစီအစဉ် ရေးဆွဲခြင်း	24.3.16	24.3.16	38	40	78	78	မဟာ
၆.၄။ ပြင်/ထိန်းအစီအစဉ် ရေးဆွဲခြင်း	24. . . 16	24. . . 16	30	35	65	65	မဟာ
၇. စီမံကိန်းလုပ်ငန်းခွဲ တိုးတက်မှု စောင့်ကြည့်လစဉ်အစည်းအဝေး	ဧပြီ	ဧပြီ	ဧပြီ	ဧပြီ	ဧပြီ	ဧပြီ	ဧပြီ
၇.၁။ အစည်းအဝေး ပထမအကြိမ်	23.4.2016	23-4-2016	28	31	59	59	မဟာ
၇.၂။ အစည်းအဝေး ဒုတိယအကြိမ်	30-4-2016	30-4-2016	30	33	63	63	မဟာ
၇.၃။ အစည်းအဝေး တတိယအကြိမ်							
၈. စီမံကိန်းလုပ်ငန်းခွဲ အပြီးသတ်စစ်ဆေးခြင်း အစည်းအဝေး	1.6.16	1.6.16	6	4	10	10	မဟာ
၉. လူထုစစ်ဆေးပွဲအစည်းအဝေး	2.6.16	2.6.16	34	33	67	67	မဟာ



လူထုဗဟိုပြု စီမံကိန်း၊ စီမံကိန်းလက်စွဲ အပိုင်း - (၃) - ၂၉.၁၀.၂၀၁၆

ပုံစံ - ၈ - ၂ - စီမံကိန်းစက်ဝန်းအချိန်ဇယား (PC 2)

လမ်းညွှန်ချက်။ သက်ဆိုင်ရာလူထုစည်းရုံးရေးမှူး/လက်ထောက်နည်းပညာနည်းပညာမှူးများမှ စီမံကိန်းစက်ဝန်းအဆင့်တစ်ခုစီပြီးစီးတိုင်း ကျေးရွာနှင့် ကျေးရွာအုပ်စုအတွက် ဤပုံစံကို ပြည့်သွင်းရမည်။

စည်းရုံးရေးမှူး/ဝန်ထမ်း အမည် နော်လှ ချိုမျိုးဖြူ

နေ့စွဲ 26.12.2016 စက်ဝန်းအားအမှတ်ခြိပ်ပါ စက်ဝန်း(၁) စက်ဝန်း(၂) စက်ဝန်း(၃)

ပြည်နယ်/တိုင်း ပြာသာဒ် မြို့နယ် ယန်၊ ဝမ်း ကျေးရွာအုပ်စု ဝေးချောင်း ကျေးရွာ ကျွန်းတလီ

စီမံကိန်းဆောင်ရွက်မှုအဆင့်များ	နေ့စွဲ		အစည်းအဝေးတွင်တက်ရောက်သူအရေအတွက်			
	စတင်သည့်နေ့	ပြီးဆုံးသည့်နေ့	အမျိုးသားအရေအတွက်	အမျိုးသမီးအရေအတွက်	အိမ်ထောင်စုအရေအတွက်	လူမျိုးစုတက်ရောက်သူအရေအတွက်နှင့် လူမျိုးစုအမည်
၁။ ကျေးရွာစီမံကိန်း မိတ်ဆက်အစည်းအဝေး	26.12.16	26.12.16	31	34	65	65 မဟာ
၂။ ကျေးရွာဖွံ့ဖြိုးရေး စီမံချက်ရေးဆွဲခြင်းအစည်းအဝေး	27.12.16	27.12.16	17	37	54	54 မဟာ
၃။ ကျေးရွာအုပ်စု လုပ်ငန်းဆုံးဖြတ်ချက်ချသည့်အစည်းအဝေး	15.1.17	15.1.17	5	6	11	11 မဟာ
၄။ မြို့နယ်အဆင့် စီမံကိန်းရေးဆွဲရေးနှင့် အကောင်အထည်ဖော်ရေးကော်မတီ၏ စီမံကိန်း သုံးသပ်မှုအစည်းအဝေး	26.1.17	17.2.17	၈၇	၈၇	၈၇	၈၇
၅။ မြို့နယ် စီမံကိန်းရေးဆွဲရေးနှင့် အကောင်အထည်ဖော်ရေး ကော်မတီ၏ဆုံးဖြတ်မှုကို ရွာသို့ အသိပေးအကြောင်းကြားသည့် အစည်းအဝေး	4.3.17	4.3.17	34	37	71	71 မဟာ
၆။ စီမံကိန်းလုပ်ငန်းခွဲစီမံချက်ရေးဆွဲခြင်းအစည်းအဝေး	4.3.17	4.3.17	34	37	71	71 မဟာ
၆.၁။ စီမံကိန်းလုပ်ငန်း အကောင်အထည်ဖော်ရေးအစီအစဉ် ရေးဆွဲခြင်း	4.3.17	4.3.17	34	37	71	71 မဟာ



၆.၂။ ဝယ်ယူရေးအစီအစဉ် ရေးဆွဲခြင်း	4.3.17	4.3.17	34	37	71	71	၆၅၁
၆.၃။ ဘဏ္ဍာရေးကုန်ကျမှု လျာထားအစီအစဉ် ရေးဆွဲခြင်း	4.3.17	4.3.17	34	37	71	71	၆၅၁
၆.၄။ ပြင်/ထိန်းအစီအစဉ် ရေးဆွဲခြင်း	4.3.17	4.3.17	34	37	71	71	၆၅၁
၇။ စီမံကိန်းလုပ်ငန်းခွဲ တိုးတက်မှု စောင့်ကြည့်အစည်းအဝေး							
၇.၁။ အစည်းအဝေး ပထမအကြိမ်							
၇.၂။ အစည်းအဝေး ဒုတိယအကြိမ်							
၇.၃။ အစည်းအဝေး တတိယအကြိမ်							
၈။ စီမံကိန်းလုပ်ငန်းခွဲ အပြီးသတ်စစ်ဆေးခြင်းအစည်းအဝေး	14.6.17	14.6.17	42	35	77	77	၆၅၁
၉။ လူထုစစ်ဆေးပွဲအစည်းအဝေး	14.6.17	14.6.17	42	35	77	77	၆၅၁



လူထုပဟိုပြုစီမံကိန်း၊စီမံကိန်းလက်စွဲ
အပိုင်း-၃ ၂၉.၉.၂၀၁၅

ပုံစံ ၈-၃ ကျေးရွာဖွံ့ဖြိုးရေး ဦးစားပေးအစီအစဉ် (Form PC 3)

အဆင့်(၃)ကျေးရွာမှော်မှန်းချက်အစည်းအဝေးပြီးဆုံးသောအခါ ကျေးရွာစီမံကိန်း အထောက်အကူပြု
လူထုစည်းရုံးရေးမှူးအကူအညီဖြင့် ဤပုံစံကိုပြည့်စုံအောင် ဖြည့်သွင်းရမည်။ အားလုံးသော အခက်အခဲ
အစီအစဉ်များ၊ ဖွံ့ဖြိုးမှုဦးစားပေးအစီအစဉ်များ၊လူထုပဟိုပြုစီမံကိန်း၏ ရန်ပုံငွေအရင်းအမြစ်နှင့် မသက်ဆိုင်သည့် လုပ်ငန်းများ
အားလုံးကိုဖော်ပြရမည်။

လူထုစည်းရုံးရေးမှူး/ဝန်ထမ်း အမည်	နော်လံ ချိုဖြူ (ခ) ဒေါ်ခင်
နေ့စွဲ	19. 1. 2016
စက်ဝန်းအား အမှတ်ခြစ်ပါ (✓) □ စက်ဝန်း(၁)	
စက်ဝန်း(၂) □ စက်ဝန်း(၃) □ စက်ဝန်း(၄)	
ပြည်နယ်/တိုင်း	ရန်ကင်း
မြို့နယ်/ခရိုင်	ကျေးရွာအုပ်စု ဝဏ္ဏသာယာ၊ ကျေးရွာ ကုန်းတလီ

က. အခက်အခဲအတားအဆီးများအားရှေးနေ့ခြင်း - ယခုလက်ရှိအခြေအနေတွင်ကျေးရွာဖွံ့ဖြိုးတိုးတက်ရေးအတွက်
အဓိကအခက်အခဲအတားအဆီးများသည် မည်သည့်များဖြစ်ပါသနည်း(အမျိုးသား/သမီး အနည်းဆုံးအခက်အခဲ ၅ ခုဖော်ပြပါ)

အမျိုးသား အဖွဲ့မှတင်ပြသောအခက်အခဲအတားအဆီးများ	အမျိုးသမီး အဖွဲ့မှတင်ပြသောအခက်အခဲအတားအဆီးများ
၁ ငွေတွင်း၊လမ်း၊မုတ်၊အစားအသုံးပစ္စည်း၊အစားအသုံး	၁ ရေပေးစနစ်၊ မြေပြင် ဖွဲ့စည်းမှု၊အစားအသုံး
၂ အခြားကျေးရွာဖွံ့ဖြိုးရေးအစီအစဉ်များ	၂ ငွေတွင်း၊လမ်း၊မုတ်၊အစားအသုံး
၃ ကလေးပညာ၊ ဗဟုသုတ၊ အစားအသုံး	၃ အခြားကျေးရွာဖွံ့ဖြိုးရေးအစီအစဉ်များ
၄ အခြားကျေးရွာဖွံ့ဖြိုးရေးအစီအစဉ်များ	၄ ကလေးပညာ၊ ဗဟုသုတ၊ အစားအသုံး
၅ အခြားကျေးရွာဖွံ့ဖြိုးရေးအစီအစဉ်များ	၅ အခြားကျေးရွာဖွံ့ဖြိုးရေးအစီအစဉ်များ

ခ. မှော်မှန်းခြင်း- နောင်လာမည့် (၅)နှစ် အတွင်း ကျေးရွာဖွံ့ဖြိုးရေး မှော်မှန်းလျာထားချက်များအား တင်ပြပါ။

အမျိုးသားအဖွဲ့မှတင်ပြသောမှော်မှန်းချက်များ	အမျိုးသမီးအဖွဲ့မှတင်ပြသောမှော်မှန်းချက်များ
၁ ငွေတွင်း၊ ကွန်ကရစ်လမ်း၊ အစားအသုံး	၁ ငွေတွင်း၊ ကွန်ကရစ်လမ်း၊ အစားအသုံး
၂ အစားအသုံး၊ အစားအသုံး	၂ အစားအသုံး၊ အစားအသုံး
၃ အစားအသုံး၊ အစားအသုံး	၃ အစားအသုံး၊ အစားအသုံး
၄ အစားအသုံး၊ အစားအသုံး	၄ အစားအသုံး၊ အစားအသုံး
၅ အစားအသုံး၊ အစားအသုံး	၅ အစားအသုံး၊ အစားအသုံး

ဂ. ဤကျေးရွာ၏ လာမည့် (၃)နှစ်အတွက် ဦးစားပေး ဖွံ့ဖြိုးတိုးတက်မှု လုပ်ငန်း အစီအစဉ်များအားဖော်ပြပါ။
(လူထုပဟိုပြုစီမံကိန်း ရန်ပုံငွေအတွက် အဆိုပြုသော အစီအစဉ်များကိုဦးစားပေး အဆင့်အလိုက်ဖော်ပြပြီး ကျန်လူထုပဟိုပြု စီမံကိန်း
ရန်ပုံငွေအရင်းအမြစ်နှင့် မပတ်သက်သည့်အစီအစဉ်များလည်းဖော်ပြရန်ဖြစ်သည်)

ကျေးရွာအတွက်ဦးစားပေးဖွံ့ဖြိုး တိုးတက်မှု လုပ်ငန်းစဉ်များ	အဆိုပြုသူ (အမျိုးသားများ/ အမျိုးသမီးများ/ အမျိုးသား+အမျိုးသမီး)	လူထုပဟိုပြုစီမံကိန်းအတွက်အဆိုပြု သည် (ဦးစားပေးအဆင့် အလိုက် ဖော်ပြပါ)	ခန့်မှန်း ကုန်ကျ စရိတ်	အကျိုးခံစား ခွင့်ရှိသူခန့် မှန်းခြေ အရေ အတွက်
၁ လမ်းများ၊ အားလုံး၊ ကောင်းမွန်	က + မ	၅၀၀၀၀၀၀ ကုန်ကျစရိတ်	၁၆၂၀၀၀၀၀	၅၀၀
၂ ဆောက်လုပ်ရေး အဖွဲ့အစည်း	က + မ	ဆောက်လုပ်ရေး အဖွဲ့အစည်း	၁၀၀၀၀၀၀	၅၀၀
၃ အစားအသုံး၊ အစားအသုံး	က + မ	အစားအသုံး၊ အစားအသုံး	၅၀၀၀၀၀	၅၀၀



လူထုထပ်ပြုစီမံကိန်းစီမံကိန်းလက်စွဲ
အပိုင်း-၃ ၂၉.၉.၂၀၁၅

၄	အုပ်ချုပ်ရေး များစွာ	က + မ	အစုရှားအရင်း သုံး မဆောင်ရွက်ပါ	7000000	
၅	အလယ် တန်း ကျောင်း	က + မ	အစုရှားအရင်း သုံး မဆောင်ရွက်ပါ	5000000	
၆					

ဥက္ကဋ္ဌ၊ ကျေးရွာစီမံကိန်းအထောက်အကူပြုကော်မတီမှအတည်ပြုသည်။

အမည် ဦးကျော်စွာ လက်မှတ် [Signature] နေ့စွဲ 19. 1. 2016





လူထုပတ်ဝန်းကျင် စီမံကိန်း၊ စီမံကိန်းလက်ဖွဲ့ အပိုင်း - (၃) - ၂၉.၁၀.၂၀၁၆

	တိုးတက်မှု လုပ်ငန်းစဉ်များ	အမျိုးသမီးများ/အမျိုးသား+ အမျိုးသမီး)	
၁			
၂			
၃			
၄			
၅			

ဥက္ကဋ္ဌ ၊ ကျေးရွာစီမံကိန်းအထောက်အကူပြုကော်ပီတီမှ အတည်ပြုသည်။

အမည် ဒေါ်ခင်နုခင်နု ဒေါ်ခင်နုခင်နု လက်မှတ် ဒေါ် နေ့စွဲ ၂၇. ၁၀. ၂၀၁၆



လူထုတိုက်ပြန်ကိန်းစီမံကိန်းလက်ဖွဲ့

အပိုင်း-၃ ၉.၆.၂၀၁၅

ရာထူး လေးယောက်ထပ်စပ်/စီမံကိန်း/စီမံကိန်း

အမည်

၉.၆.၂၀၁၅

လက်မှတ်

(Handwritten signature)

၄.၂.၂၀၁၆



အစည်းအဝေးမှတ်တမ်း

ကျေးရွာအုပ်စု ----- ဝါးကုန်း ----- ကျေးရွာ ----- ကျေးရွာ
ရက်စွဲ ----- ၁၅.၁.၂၀၁၆ ----- နေရာ ----- ဘုန်းကြီးကျောင်း
အချိန် ----- ၁၀:၀၀ မှ ၂:၀၀ ----- ဝိ

အစည်းအဝေး အမည် ----- ဒုတိယနှစ် စီမံကိန်း မိတ်ဆက် အခန်း အစည်း -----

(ရွေးကောက်တင်မြှောက်ခြင်းအစည်းအဝေး၊ ဒုတိယရွာလုံးကျွတ် အစည်းအဝေးစသည်ဖြင့်)

အစည်းအဝေးတွင် ဆွေးနွေးသည့် အကြောင်းအရာများ

(ဆွေးနွေးသောအကြောင်းအရာ၊ အစည်းအဝေးတွင် တင်ပြသောအကြောင်းအရာများကိုအကျဉ်းဖော်ပြရမည်၊ အစည်းအဝေးကိုလိုက်၍ ကွဲပြား နိုင်သည်။)

- ၁။ ကျေးရွာအုပ်စုအဖွဲ့အစည်း၊ အဖွဲ့အစည်း၊ အဖွဲ့အစည်း၊ အဖွဲ့အစည်း
- ၂။ စီမံကိန်း ဝန်ထမ်းများမှ မိတ်ဆက်ခြင်း
- ၃။ စီမံကိန်း၊ စီမံကိန်း အကြောင်း၊ စီမံကိန်း အကြောင်း
- ၄။ စီမံကိန်း၊ စီမံကိန်း၊ စီမံကိန်း၊ စီမံကိန်း၊ စီမံကိန်း
- ၅။ PRA tool များပြောပြ
- ၆။ ကျေးရွာအုပ်စုအဖွဲ့အစည်း၊ စီမံကိန်းအဖွဲ့အစည်း၊ စီမံကိန်းအဖွဲ့အစည်း၊ စီမံကိန်းအဖွဲ့အစည်း
- ၇။ စီမံကိန်းအဖွဲ့အစည်း၊ စီမံကိန်းအဖွဲ့အစည်း
- ၈။ -----
- ၉။ -----
- ၁၀။ -----

ဆွေးနွေးချက်

(အစည်းအဝေးတွင် ဆွေးနွေးသောအကြောင်းအရာများကိုအကျဉ်းဖော်ပြရမည်၊ အစည်းအဝေးကိုလိုက်၍ ကွဲပြား နိုင်သည်။ ဆွေးနွေးသမျှ မှတ်တမ်းတင်ရမည်။)

အခစဉ်၊ အစေး၊ အဖွင့်၊ အဆု ဖြင့် ကျေးဇူးရှာရှာနိမ်မူးမှ အဖွင့်
အဖျာစကား၊ ဖြောကြား၊ ခံပါသည်။ ပြီးနောက် စီမံကိန်း ဝန်ထမ်းများမှ တစ်ဦး
ချင်း ဆီ မိတ်ဆက်ပေးပါသည်။

လူထုစဉ်၊ ဂုံးရေးမှုမှ စီမံကိန်း၊ ခက်ထို၊ ဖွင့်၊ စီမံကိန်း

အကြောင်း၊ ဖြောကြား၊ ခံပါသည် ပြီးနောက် စေတနာ့ထံထမိရွေးချယ်ရာတွင်
ဖြုလုပ်ရမည်တာဝန်များကို ဖြောကြား၍ ရွေးချယ်ခံပါသည်- PRA tool

များအား ကျေးဇူးရှာရှာ အဖွဲ့များ ခွဲ၍ ဆွေးနွေး၊ ခံပါသည် နောင်ငါ့နှင့်အတွင်း
မျှော်မှန်း၊ ချက်များ၊ အကြောင်း၊ ဆွေးနွေး၊ ခံပါသည် ၊ ပြီးနောက် ကော်မတီဝင်များ၊

အား ဖြန်လည် ရွေးချယ်ခံပါသည် ကျင့်ဝတ်နှင့်၊ စေတင်ရန် ၊ ကျင့်ရန်များ
ဖြောကြား၍ ၊ ရွေးချယ်ခံပါသည်။ ပြီးနောက် စီမံကိန်းလုပ်ငန်းခွဲများအား

ကျား ၂ မ ခွဲ၍ ရွေးချယ်ခံပါသည် အခစဉ်၊ အစေး၊ အောင်မြင်စွာ ဖြီးသွား ခံ
ပါသည်။

မှတ်တမ်းပြုသူ (အမည် နှင့် လက်မှတ်) ----- ဒေါ်ခင်စိန်စိန်အေး ----- အစား

အတည်ပြုသူ (အမည် နှင့် လက်မှတ်) -----

အစည်းအဝေးမှတ်တမ်း

ကျေးရွာအုပ်စု _____ ကျေးရွာ _____
ရက်စွဲ _____ နေရာ _____
အချိန် _____ မှ _____ ထိ

အစည်းအဝေး အမည် _____

(ရွေးကောက်တင်မြှောက်ခြင်းအစည်းအဝေး၊ ဒုတိယရွာလုံးကျွတ် အစည်းအဝေးစသည်ဖြင့်)

အစည်းအဝေးတွင် ဆွေးနွေးသည့် အကြောင်းအရာများ

(ဆွေးနွေးသောအကြောင်းအရာ၊ အစည်းအဝေးတွင် တင်ပြသောအကြောင်းအရာများကိုအကျဉ်းဖော်ပြရမည်၊ အစည်းအဝေးကိုလိုက်၍ ကွဲပြား နိုင်သည်။)

- ၀၁။ _____
- ၀၂။ _____
- ၀၃။ _____
- ၀၄။ _____
- ၀၅။ _____
- ၀၆။ _____
- ၀၇။ _____
- ၀၈။ _____
- ၀၉။ _____
- ၁၀။ _____

(အစည်းအဝေးတွင် ဆွေးနွေးသောအကြောင်းအရာများကိုအကျဉ်းဖော်ပြရမည်။ အစည်းအဝေးကိုလိုက်၍ ကွဲပြား နိုင်သည်။ ဆွေးနွေးသမျှ မှတ်တမ်းတင်ရမည်။)

ဤအိမ်ပြုပုံ ဦးနှောက် ညွှန်တမ်းဖြင့် အဖွင့် အဖွဲ့အစည်း ဖြစ်ကြောင်း ဖော်ပြပါသည်။
ဝန်ထမ်းများ များ မှတ်တမ်းတင် ဖော်ပြပါသည်။ "ကျေးဇူး ဤလူထုနှင့် ထာဝရကျ ဝန်ထမ်း
များ မှတ်တမ်းတင် အကြောင်း အရာများကို ဆွေးနွေး ပြောဆိုပါသည်။"
စေတနာတမ်းများ၊ အခြားအရာများ၊ နှင့် ပြုစု စေတနာတမ်းများ (၂) နှစ်
ခွဲ ဖြစ်ပါသည်။ ကော်မတီဝင်များ၊ အခြားအရာများ၊ ကလောင်အရာများ၊ အစား
အသောက် အရာများ၊ နှင့် ပြုစု ကော်မတီဝင်များ၊ ဆွေးနွေးပြောဆိုပါသည်။
ကျေးဇူး ဤအိမ်ပြုပုံများ၊ ကျေးဇူး ဤအိမ်ပြုပုံများ၊ ကျေးဇူး ဤအိမ်ပြုပုံများ
အရာများ၊ ကျေးဇူး ဤအိမ်ပြုပုံများ၊ ကျေးဇူး ဤအိမ်ပြုပုံများ၊ ကျေးဇူး ဤအိမ်ပြုပုံများ
အရာများ၊ ကျေးဇူး ဤအိမ်ပြုပုံများ၊ ကျေးဇူး ဤအိမ်ပြုပုံများ၊ ကျေးဇူး ဤအိမ်ပြုပုံများ

မှတ်တမ်းပြုသူ (အမည် နှင့် လက်မှတ်) ဒေါ်လှလှတင် ဗွင်
အတည်ပြုသူ (အမည် နှင့် လက်မှတ်) ဒေါ်သိန်းသိန်းစော၊ ဒေါ်

အစည်းအဝေးမှတ်တမ်း

ကျေးဇူးရှင်အုပ်စု	တူ့ခွေအစည်း	ကျေးဇူးရှင်	ဗုဒ္ဓိတလီ
ရက်စွဲ	၂၇.၁၂.၂၀၁၆	နေရာ	ဦးကျော်ကျော်ရိပ်
အချိန်	၁၀:၀၀ မှ ၁၀:၃၀		ထိ

အစည်းအဝေး အမည် ဒုတိယ အကြိမ် အစည်းအဝေး ပြုလုပ်ပါမည်

(ရွေးကောက်တင်မြှောက်ခြင်းအစည်းအဝေး၊ ဒုတိယရွာလုံးကျွတ် အစည်းအဝေးစသည်ဖြင့်)

အစည်းအဝေးတွင် ဆွေးနွေးသည် အကြောင်းအရာများ

(ဆွေးနွေးသောအကြောင်းအရာ၊ အစည်းအဝေးတွင် တင်ပြသောအကြောင်းအရာများကိုအကျဉ်းဖော်ပြရမည်၊ အစည်းအဝေးကိုလိုက်၍ ကွဲပြား နိုင်သည်။)

- ၀၁ ဦးစောကျော်လွင်၏ များမိ၏ တွက်ခြင်း
- ၀၂ အစည်းအဝေး ဖြစ်ပွားရန် သုံးသပ်ခြင်း
- ၀၃ အစည်းအဝေး ပြီးဆုံးခြင်း
- ၀၄ _____
- ၀၅ _____
- ၀၆ _____
- ၀၇ _____
- ၀၈ _____
- ၀၉ _____
- ၁၀ _____

(အမည်အစားတွင် ဆွေးနွေးသောအကြောင်းအရာများကိုအကျဉ်းဖော်ပြရမည်။ အမည်အစားကိုလိုက်၍ ကွဲပြားနိုင်သည်။ ဆွေးနွေးသမျှ မှတ်တမ်းတင်ရမည်။)

ကျေးဇူးပြု၍ ယုံကြည်စွာ လူမှုထုတ်ဖော်ခြင်း စာပေးလွှတ်ပေး (၅) ခု
ကို အများအပြားနှင့် ခွဲဝေဖြန့်ဖြူးပေးပါသည်။

(၁) အစည်းအဝေးအစီအစဉ်

(၂) သောဏ်သုံး ရေခဲနှင့် ရေကန်ခြံစည်းရိုး

(၃) ဗဟိုကဏ္ဍစာရင်း

(၄) စာအုပ်တိုက်

(၅) ရေပေးစနစ်

အစည်းအဝေး ဖွဲ့စည်းပုံ၊ ကျေးဇူးပြု၍ လူမှုထုတ်ဖော်ခြင်း စာပေးလွှတ်ပေး (၅) ခု
လည်း သုံးသပ်ဆွေးနွေးပြီး အစည်းအဝေးကို ပိတ်သိမ်းလိုက်
ပါသည်။

မှတ်တမ်းပြုသူ (အမည်နှင့် လက်မှတ်) ဒေါ်လှလှစာင့်
အတည်ပြုသူ (အမည်နှင့် လက်မှတ်) ဦးတင်ဝင်း

နောက်ဆက်တွဲ(၄) ခြားနားသောအပိုင်းများအတွက် ဦးစားပေးဖွံ့ဖြိုးရေးလုပ်ငန်းစဉ် အနှစ်ချုပ်

ကုန်၊ စာလိပ်ကျေးရွာ

မူရင်းသည်အား VPSC တွင်ထားရှိရပါမည်။ အခြားဌာနများနှင့် ညှိနှိုင်းရန်အတွက် မိတ္တူအား TPIC သို့ပို့ရပါမည်။ MIS data အနေဖြင့် သွင်းရန် မလိုအပ်ပါ။

	အဆင့်	လုပ်ငန်း	မည်သူဦးစားပေးလဲ	ကျေးရွာမှတာဝန်ခံသူသို့ အုပ်စု	ပြင်ပမှမည်သူ ထောက်ပံ့ မလဲ
အခြေခံအဆောက်အအုံ	၁	ကွန်ကရစ်လမ်း	<input checked="" type="checkbox"/> မ <input checked="" type="checkbox"/> ကျား		
	၂		<input type="checkbox"/> မ <input type="checkbox"/> ကျား		
	၃		<input type="checkbox"/> မ <input type="checkbox"/> ကျား		
	၄		<input type="checkbox"/> မ <input type="checkbox"/> ကျား		
	၅		<input type="checkbox"/> မ <input type="checkbox"/> ကျား		
အသက်မွေးဝမ်းကျောင်း/စိတ်ပိုင်းရေး	၁	ချေးငွေလုပ်ငန်း	<input checked="" type="checkbox"/> မ <input checked="" type="checkbox"/> ကျား		
	၂		<input type="checkbox"/> မ <input type="checkbox"/> ကျား		
	၃		<input type="checkbox"/> မ <input type="checkbox"/> ကျား		
	၄		<input type="checkbox"/> မ <input type="checkbox"/> ကျား		
	၅		<input type="checkbox"/> မ <input type="checkbox"/> ကျား		
ကျန်းမာရေးနှင့် အာဟာရ	၁	စေ့စပ်ဆေးရုံ၊ ရေကန်ခြံစိုက်ရေး	<input checked="" type="checkbox"/> မ <input checked="" type="checkbox"/> ကျား		
	၂	ရေ နွယ် မြောင်း	<input checked="" type="checkbox"/> မ <input checked="" type="checkbox"/> ကျား		
	၃		<input type="checkbox"/> မ <input type="checkbox"/> ကျား		
	၄		<input type="checkbox"/> မ <input type="checkbox"/> ကျား		
	၅		<input type="checkbox"/> မ <input type="checkbox"/> ကျား		
ပညာရေး	၁	စာပြောခန်း၊ တိုက်	<input checked="" type="checkbox"/> မ <input checked="" type="checkbox"/> ကျား		
	၂		<input type="checkbox"/> မ <input type="checkbox"/> ကျား		
	၃		<input type="checkbox"/> မ <input type="checkbox"/> ကျား		

အခြား	၄		<input type="checkbox"/> မ <input type="checkbox"/> ကျား		
	၅		<input type="checkbox"/> မ <input type="checkbox"/> ကျား		
	၆		<input type="checkbox"/> မ <input type="checkbox"/> ကျား		
	၇		<input type="checkbox"/> မ <input type="checkbox"/> ကျား		
	၈		<input type="checkbox"/> မ <input type="checkbox"/> ကျား		
	၉		<input type="checkbox"/> မ <input type="checkbox"/> ကျား		
	၁၀		<input type="checkbox"/> မ <input type="checkbox"/> ကျား		
	၁၁		<input type="checkbox"/> မ <input type="checkbox"/> ကျား		
	၁၂		<input type="checkbox"/> မ <input type="checkbox"/> ကျား		
	၁၃		<input type="checkbox"/> မ <input type="checkbox"/> ကျား		