

ပြည်ထောင်စုသမ္မတမြန်မာနိုင်ငံတော်အစိုးရ
စိုက်ပျိုးရေး၊ မွေးမြူရေးနှင့်ဆည်မြောင်းဝန်ကြီးဌာန
ကျေးလက်ဒေသဖွံ့ဖြိုးတိုးတက်ရေးဦးစီးဌာန
ထန်းတပင်မြို့နယ်၊ ရန်ကုန်တိုင်းဒေသကြီး



လူထုဗဟိုပြုစီမံကိန်း
National Community Driven Development Project
(NCDDP)



ကျေးရွာဖွံ့ဖြိုးရေးအစီအစဉ်
Village Development Plan (VDP)
အနောက်ညောင်ကုန်းကျေးရွာ၊ ပက်အင်းကလေးကျေးရွာအုပ်စု

၂၀၁၇ခုနှစ်

ထန်းတပင်မြို့

မာတိကာ

- ၁။ မြို့နယ်မြေပုံ
- ၂။ ကျေးရွာမြေပုံ (တည်နေရာ)
- ၃။ အုပ်စုကွင်ပါဝင်သောကျေးရွာများစာရင်းများနှင့်မြေပုံ
- ၄။ ကျေးရွာအခြေခံအချက်အလက်များ
- ၅။ လူထုပူးပေါင်းပါဝင်သော လူမှုဆန်းစစ်ခြင်းနှင့် အကဲဖြတ်ခြင်းလုပ်ငန်းစဉ် (PSA/PRA)
အကျဉ်းချုပ်ဇယား
- ၆။ ကျေးရွာဖွံ့ဖြိုးရေးအစီအစဉ်အတွက်အသုံးပြုခဲ့သော PRA tools များနှင့်တစ်ခုချင်းစီအတွက်သုံးသပ်
ချက်များ
- ၇။ ကော်မတီဝင်များစာရင်း
- ၈။ ကျေးရွာအချက်အလက် (ပုံစံ-၁)
- ၉။ စီမံကိန်းစက်ဝန်းအချိန်ဇယား (ပုံစံ-၂)
- ၁၀။ ကျေးရွာဖွံ့ဖြိုးရေးဦးစားပေးအစီအစဉ် (ပုံစံ-၃)
- ၁၁။ ကျေးရွာအုပ်စုစီမံကိန်းလုပ်ငန်းခွဲရွေးချယ်ခြင်း (ပုံစံ-၄)
- ၁၂။ အစည်းအဝေးမှတ်တမ်းများ
- ၁၃။ ကဏ္ဍအလိုက်ဦးစားပေးဖွံ့ဖြိုးရေးလုပ်ငန်းစဉ်များ

ထန်းတောင်မြို့နယ် ကျေးလက်အခြေပြမြေပုံ

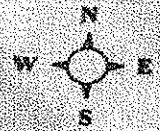

ထန်းတောင်မြို့နယ်၊
ရန်ကုန်မြောက်ပိုင်းခရိုင်၊
ရန်ကုန်တိုင်းဒေသကြီး

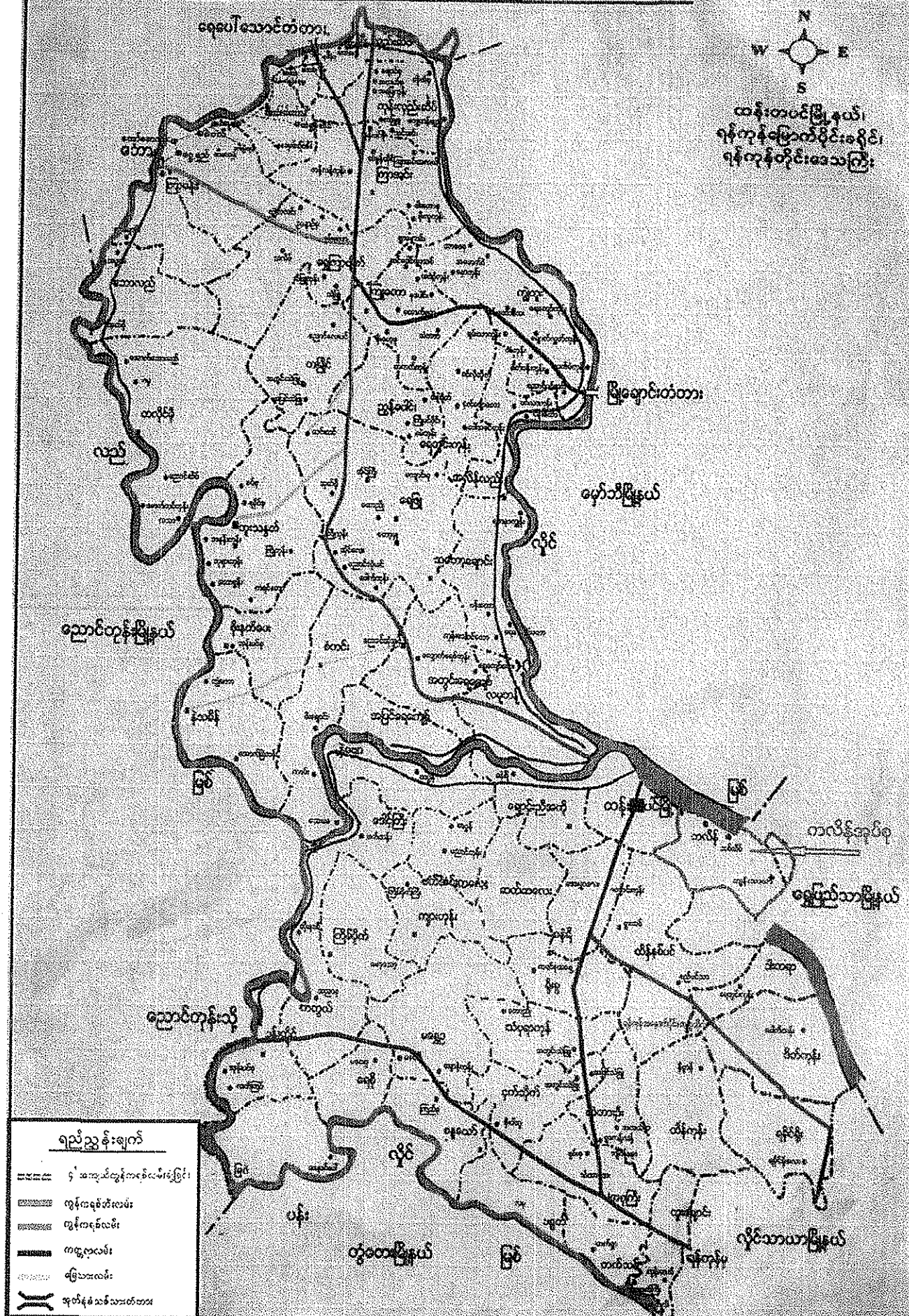

- ရည်ညွှန်းချက်**
- ၄' အကျယ်တွင်ကနစ်လမ်းပြောင်း
 - ===== တွင်ကနစ်လမ်း
 - ===== တွင်ကနစ်လမ်း
 - ===== ကမ္ဘာလမ်း
 - မြေသလမ်း
 - ===== အထိကနစ်သစ်သားတံတား

ပက်အင်းကလေးကျေးရွာအုပ်စု အကွက်ချမြေပုံ

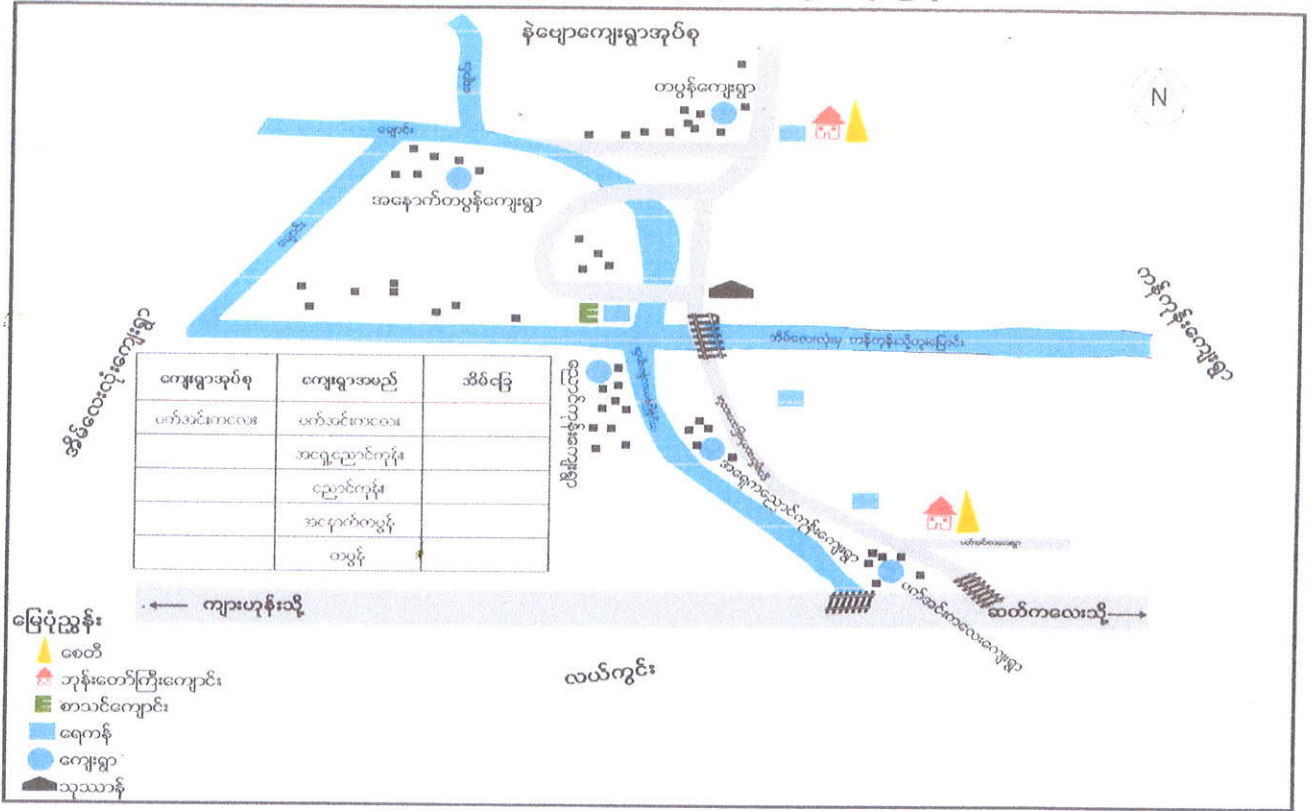

ပက်အင်းကလေးကျေးရွာအုပ်စု

စဉ်	ကျေးရွာအုပ်စု	ကျေးရွာ
၁။	ပက်အင်းကလေးကျေးရွာအုပ်စု	ပက်အင်းကလေးကျေးရွာ
၂။	ပက်အင်းကလေးကျေးရွာအုပ်စု	အရှေ့ညောင်ကုန်းကျေးရွာ
၃။	ပက်အင်းကလေးကျေးရွာအုပ်စု	အနောက်ညောင်ကုန်းကျေးရွာ
၄။	ပက်အင်းကလေးကျေးရွာအုပ်စု	အနောက်တပွန်ရွာမကျေးရွာ
၅။	ပက်အင်းကလေးကျေးရွာအုပ်စု	တပွန်ရွာမကျေးရွာ

၄။ အသက်မွေးဝမ်းကျောင်းလုပ်ငန်း					
အဓိကလုပ်ငန်း					
စိုက်ပျိုးသီးနှံ	မွေးမြူရေး	အသေးစားစီးပွားရေး		အခြား	
စပါး	ဇြက်၊ ဝက်၊ ဟင်းခူး	ဈေးဆိုင်		ကုန်ရုံ၊ စက်လုပ်ရုံ	
တစ်ရက်ပျမ်းမျှဝင်ငွေ	ကျား	8000	မ	5000	
၅။ ပညာရေးအချက်အလက်					
ကျောင်းအဆောင်	၃				
ကျောင်းသားဦးရေ	ကျား	၃၂	မ	၃၈	ပေါင်း ၇၀
ဆရာဦးရေ	ကျား	-	မ	၄	ပေါင်း ၄
ကျောင်းအသုံးဆောင်ပရိဘောဂ	စားဖွဲ့၊ လှိုင်ခုံ၊ စားရေးခုံ၊ whiteboard, ကိုက်ကင်၊ ရေဆန်ကန်၊ မီးခွက်				
၆။ ကျန်းမာရေးအချက်အလက်					
ကျန်းမာရေးအဆောင်	မရှိ				
အနီးဆုံးဆေးရုံ	ဆန်းတပ်				
အခြားအသုံးအဆောင်	-				
ကျေးရွာမှအကွာအဝေး	၆ မိုင်				
သွားလာမှုအခြေအနေ	၁	ရေလှော်			
	၂	ရေလမ်း			
	၃	ဆိုင်ကယ်			
၇။ ကျေးရွာ၏အရင်းအမြစ်များ					
ဆက်သွယ်ရေးလမ်း	အဓိက	အကွာအဝေး	ဆက်သွယ်ထားသောခရီးဆုံး		
ကားလမ်း					
ရေလမ်း	ပထမ				
ခြေလျှင်	ဒုတိယ				
အခြား	ဆိုင်ကယ်				
အရင်းမြစ်များ	ရိ/မရှိ	ရွာမှအကွာအဝေး	အသုံးပြုရန်မရှိ		
သို့၊ ကျောက်ရရှိမှု	မရှိ				
ရေတွင်း၊ ရေကန်	မရှိ	ရွာကွင်း	စက်လုပ်ရုံ		
ချောင်းရေ	မရှိ				
အခြားရေရင်းမြစ်					
၈။ ကျေးရွာအတွင်းအဓိကပိုင်ဆိုင်မှုများ					
စိုက်ပျိုးရေး					
လယ်	ကိုင်း	တောင်မလှ	စားကျက်မြေ	နှစ်ရက်လယ်	အခြား
မရှိ	မရှိ	မရှိ	မရှိ	မရှိ	
ပို့ဆောင်ဆက်သွယ်ရေး					
ကား	ဆိုင်ကယ်	ဖက်ဖက်တုတ်	ဖက်ဖက်	လယ်	
-	မရှိ	မရှိ	မရှိ	မရှိ	
လူ့စွမ်းအား					
ခန်းရုံ					
ကျွမ်းကျင်	လူသား				
မရှိ	မရှိ	မရှိ	မရှိ	မရှိ	

၄။ လူထုပူးပေါင်းပါဝင်သောလူမှုဆန်းစစ်ခြင်းနှင့်အကဲဖြတ်ခြင်းလုပ်ငန်းစဉ်များ

(PRA/PSA)အကျဉ်းချုပ်

စဉ်	အကြောင်းအရာ	ရက်စွဲ	ဦးတည်အုပ်စု	တက်ရောက်သူ			အဓိကဆွေးနွေးချက်များ
				ကျား	မ	ပေါင်း	
၁	ကျေးရွာလူမှုရေးပြမြေပုံ / သယံဇာတပြမြေပုံ (Social map/ Resource map)		ရပ်မိရပ်ဖ၊ ကော်မတီဝင်များ	၅	၅	၁၀	ကျေးရွာ၏လက်ရှိလူမှုရေး၊ သဘာဝသယံဇာတများ၊ ကျေးရွာတွင်းရှိအခြေခံလူမှုအဆောက်အဦးများ။
၂	ကျေးရွာစီးပွားရေးအဆင့်သတ်မှတ်ခြင်း (Wealth ranking)		ကျေးရွာရှိလူတန်းစားအလွှာပေါင်းစုံ	၁၇	၁၉	၃၆	ကျေးရွာတွင်းနေထိုင်လက်ရှိသောလူတန်းစားအဆင့်၊ အုပ်စု၊ ၎င်းတို့၏ပိုင်ဆိုင်မှုအခြေအနေများ
၃	ရာသီခွင်ပြပြက္ခဒိန် (Seasonal Calendar)		ကော်မတီဝင်များ၊ အမျိုးသမီးအုပ်စု၊ အမျိုးသားအုပ်စု	၅	၄	၉	ရာသီဥတု၊ စိုက်ပျိုးသီးနှံ၊ နေ့စား အခြေနေ၊ ပွဲတော်များ၊ အဓိကအသက်မွေးဝမ်းကျောင်း၊ ရာသီ
၄	ကျေးရွာရှိအဖွဲ့အစည်းများနှင့်ချိတ်ဆက်မှုပြပုံ (Venn diagram)		ကျေးရွာအုပ်ချုပ်ရေးအဖွဲ့၊ ကျေးရွာစီထောက်အဖွဲ့	၁၇	၁၉	၃၆	ကျေးရွာလူထုအား၎င်းတို့၏ရွာအတွင်းရှိအဓိကအုပ်စုများ၊ အဖွဲ့အစည်းများရှိနေမှုကို သိရန်နှင့်ဆက်စပ်နေမှုကို သိရှိစေရန်
၅	ပင့်ကူအိမ်ကွန်ယက်ပုံ နှိုင်းယှဉ်ခြင်း (Spider web)		အမျိုးသားများ၊ အမျိုးသမီးများ	၁၇	၁၉	၃၆	အမျိုးသမီးများနှင့်အမျိုးသားကြားတန်းတူအခွင့်အရေးရရှိမှု မရရှိသည်အကြောင်းရင်းများ
၆	ကျေးရွာသမိုင်းကြောင်း (Village historical)		ကျေးရွာရပ်မိရပ်ဖ၊ ကျေးရွာစီထောက်အဖွဲ့	၁၉	၁၉	၃၈	ကျေးရွာတွင်ကြုံတွေ့ခဲ့ဖူးသော သဘာဝဘေးအန္တရာယ်များနှင့် ဖြေရှင်းခဲ့ပုံများ၊ လူထုမှမိမိတို့အင်းအားဖြင့်လုပ်ဆောင်ခဲ့သောကျေးရွာဖွံ့ဖြိုးရေးများ
၇	အကျိုးအကြောင်းချိတ်ဆက်ပြပုံ (Causal diagram)		ကော်မတီဝင်များ၊ အမျိုးသမီးအုပ်စု၊ အမျိုးသားအုပ်စု	၁၀	၉	၁၉	ကျေးရွာ၏လက်ရှိကြုံတွေ့နေသောပြဿနာများနှင့်၊ ၎င်း၏အကြောင်းရင်းဖြစ်၊ အကျိုးဆက်များ
၈	ကျေးရွာ၏(၅)နှစ်စာ ဦးစားပေးအစီအစဉ် ပြဇယား (Metric ranking)		ကျေးရွာရပ်မိရပ်ဖ၊ ကျေးရွာစီထောက်အဖွဲ့	၁၇	၁၉	၃၆	စီမံကိန်းလမ်းညွှန်စာအုပ်ပါအတိုင်းစံနှုန်းထားဦးစားပေးရွေးချယ်ရန် (စာ၄၅၀ေါ်ပြပါ(၆)ချက်)
၉	ကျေးရွာအိမ်မက်ပြမြေပုံ (Village dream map)		ကော်မတီဝင်များ၊ အမျိုးသမီးအုပ်စု၊ အမျိုးသားအုပ်စု	၁၇	၁၉	၃၆	အနာဂတ်တွင်မြင်တွေ့/ဖြစ်စေချင်သောမိမိတို့၏တိုးတက်နေသောတို့ကျေးရွာပုံစံ

Handwritten title and introductory text in Telugu script, including the word 'వనపర్తి' (Vanaparthi).

Handwritten text in Telugu script, possibly a subtitle or description.

Handwritten text in Telugu script, likely a signature or date.

Handwritten text in Telugu script, possibly a note or observation.



မြန်မာ့တို့၏ဝေဒယကြီး ၊ သန်းတပင်မြို့နယ် . ပုဂံခေတ်ကဏ္ဍကားအုပ်စု ၊ အရွှေ+အရိပ်က

ညောင်ကျွန်းကျေးရွာ ယုဒကျေး ဖြစ်ပေပုံ ရေးဆွဲခြင်းဖြင့်ကျေးရွာအခြေအနေအထားအပေါ်

□ အရွှေ+အရိပ်ကညောင်ကျွန်းကျေးရွာတွင် (၆၈) ခု ဖြစ်ပေါင်း နေရာတွင် ဖြစ်လာ
ကျေးရွာဖြစ်ပြီး ကျေးရွာအုပ်စုအဖြစ် ဗုဒ္ဓဘာသာဖြစ်ပါသည် . ခရစ်နှစ် (၆၈) ခု တွင် အမျိုးသား (၁၄၁) ဦး ၊ အမျိုးသမီး (၁၄၈) ဦး ၊ ခရစ်နှစ် (၆၈) ခု တွင် အမျိုးသား (၆၀) ခု ၊ အမျိုးသမီး (၈၀) ခု ရှိပါသည် ၊ ပညာရေးအဖွဲ့
မျှတရေးအဖွဲ့ (၁) ကျောင်းရှိပါသည် ၊ အထက်တန်း ၊ အထက်တန်း ပညာရေး
များ ကိုဖြင့် ဆက်ကမ်းကျေးရွာ နှင့်သန်းတပင် အ.ထ.က (၁) ကျောင်း များတွင်
သွားရောက်သင်ယူခဲ့ပါသည် - ဆက်ကမ်းကျေးရွာသို့ ကျောင်းသွားတက်ရာတွင်
ရွာသစ်တွင် ဝေဒယကြီး ၊ ဆိုင်ကယ်များဖြင့် သွားရောက်ပါသည် ၊ မိုးရာသီတွင် ဆက်
ကျေးရွာသွားရပါသည် ၊ ပညာရေး အဖွဲ့အစည်းအဖွဲ့အစည်း ၊ အထက်ကျောင်း မရှိသဖြင့်
ပညာရေး အဖွဲ့အစည်းအဖွဲ့အစည်း ယနေ့ရှိပါသည် ၊ ညောင်ကျွန်းကျေးရွာ
တွင် ဆေးစားခန်း ၊ ကျန်းမာရေးဆရာမ ၊ အရုံအား ဖွား ၊ ကျန်းမာရေးကုသရေး
မရှိပါသည် ၊ အထက်တန်းကျောင်း မရှိသဖြင့် ပညာရေးအဖွဲ့အစည်းအဖွဲ့အစည်း
ဆောက်လုပ် ၊ ရှေ့အဖွဲ့အစည်းအဖွဲ့အစည်း (၂) နှစ် ရှိပြီး တက္ကသိုလ်လက်ထပ်ခြင်း
သုံးနှစ်ရှိပါသည် - လမ်းပန်းဆက်သွယ်ရေး အဖွဲ့အစည်းအဖွဲ့အစည်း (၅) နှစ်ရှိပြီး
ဆက် (ယုဒကျေးအဖွဲ့အစည်းအဖွဲ့အစည်း) ပြုစုထားပုံဖြင့် ဖြစ်ပေါ်လာခဲ့ခြင်းဖြစ်
အနည်းငယ်အထက် ပြုစုရရှိခဲ့ပါသည် ၊ မြေသားလမ်းဖြစ်သည့်အတွက်
မိုးရာသီတွင် ဝေဒယကြီးသား သွားလာရပါသည် ၊ သဘာဝအား အန္တရာယ်
ဖြစ်ပေါ်ရရှိပါက ပြီးစားသော အထက်တန်း မရှိပါသည် ၊ အထက်တန်း
အဖွဲ့အစည်း ယနေ့ရှိပါသည် ၊

ဖြေဆိုသူ - ဒေါ်သန်းဌေး
ပါစစ်ဆေးရေးသူ (က) - ၅ ဦး
(မ) - ၅ ဦး

Handwritten header text at the top of the page, possibly a title or subject name.

No	Date	Description	Amount
2.	8	Handwritten text in the second row, including a date and a description.	8
1.		Handwritten text in the third row, including a date and a description.	25
3.		Handwritten text in the fourth row, including a date and a description.	32 + 25
			Total: 67

Handwritten text at the bottom right of the page, possibly a signature or additional notes.

ရန်ကုန်တိုင်း ဒေသကြီး ၊ ထန်းတပင် မြို့နယ် ၊ အကျွေးအစားကော်မရှင် (ညောင်တော်) ကျေးရွာ ထိခိုက်လွယ်လော့အလုပ်စု များကို သုံးသပ်ခြင်းဖြင့် ကျေးရွာ၏ အခြေအနေအား သုံးသပ်ခြင်း ။

□ ညောင်တော်ကျေးရွာ၏ ပိုင်ဆိုင်မှု၊ အညွှန်းလယားအား သုံးသပ်ရာတွင် ကျေးရွာအဖွဲ့ရွာသူ၊ ရွာဝဝားများ၏ သက်မှတ်ချက်အရ မြေပုံဆွဲရာတွင် စု များတွင် လယ် (၁၀) ဧက အထက် ၊ သစ် (ပေါးကျို) ၊ စက် ၊ သွပ်မိုး၊ ပျဉ်ထောင်အိမ် (သို့) တိုက်ခဲ အိမ် ၊ ထွန်စက် ၊ စွေလက် ၊ ဆိုင်ကယ်ရှိသူ များကို ပြည့်စုံသူပုဂ္ဂိုလ် ပျမ်းမျှ သတ်မှတ်ပြီး ၊ (ကိမ်ထောင်စု (၈) ခုရှိပါသော အထက်အထက် ပြည့်စုံ လော့ဗိယားစုတွင် လယ် (၁၀) ဧကအထက် ၊ ဝါး (ပေါးကျို) သွပ်မိုး ပျဉ်ထောင် (သို့) ဝါးအိမ် ၊ ဆိုင်ကယ် ရှိသူများကို စာရင်းတင်ပြပြီး သူပုဂ္ဂိုလ်များမှ သတ်မှတ်ပြီး ကိမ်ထောင်စု (၂၅) ခု ရှိပါသည် ။ မြေပုံဆွဲရာတွင် လော့ဗိယားစု များကို လယ်မရှိ ၊ ရှေးစားလုပ်သား ၊ သာမန်ကြီးရွယ်သို့ ၊ ဝါး အိမ် ၊ စက်အိမ် ၊ ကားစက်ကုန်များ စက်ခဲ ရှေးသူများကို ပျမ်းမျှ သတ်မှတ်ပြီး ကိမ်ထောင်စု (၃၅) ခု ရှိပါသည် ။ ထိခိုက်လွယ်လော့အလုပ်စုများကို ပိုင်ဆိုင်မှု၊ အညွှန်းလယားအား သုံးသပ်ခြင်းဖြင့် သိရှိနိုင်ပြီး ၊ ဝါးရွယ်ထု ၊ ဝါးစု ၊ မရှိစေရန်နှင့် အရေးပေါ်အခြေအနေအထားအရ ပေါ်ပေါက်ပါက ထိခိုက်လွယ်သူများကို ဦးစားပေးသင့်ကြောင်း ကော်မရှင်များကို သိစေနိုင်ပါသည် ။

ပြုစုသူ - ဒေါ်သန်းဖြူ (လျှောက်စာစုစည်းရေးဖွဲ့)

ပါဝင်ရေးဆွဲသူ - (က) - ၁၇ ဦး
(မ) - ၁၉ ဦး

Labels

Labels - 1. 2. 3. 4. 5. 6. 7. 8. 9. 10.

Labels
Labels
Labels
Labels
Labels
Labels
Labels
Labels
Labels
Labels

Labels
Labels
Labels
Labels
Labels
Labels
Labels
Labels
Labels
Labels

Labels
Labels
Labels
Labels
Labels
Labels
Labels
Labels
Labels
Labels

Labels
Labels
Labels
Labels
Labels
Labels
Labels
Labels
Labels
Labels

Labels
Labels
Labels
Labels
Labels
Labels
Labels
Labels
Labels
Labels

Labels
Labels
Labels
Labels
Labels
Labels
Labels
Labels
Labels
Labels

Labels
Labels
Labels
Labels
Labels
Labels
Labels
Labels
Labels
Labels

Labels
Labels
Labels
Labels
Labels
Labels
Labels
Labels
Labels
Labels

Labels
Labels
Labels
Labels
Labels
Labels
Labels
Labels
Labels
Labels

2000

Labels

Labels

Labels

Labels

Labels

Labels

Labels

Labels

Labels

ရှင်ကုန်တိုင်း ဒေသကြီး၊ ထန်းတပင် မြို့နယ်၊ ပက်ခင်းကလေးအုပ်စု၊ အရှေ့
အောက် (ညောင်ကုန်း) ရာဘီ ချိန်ပြ ဇယားရေးဆွဲခြင်း ဖြင့် ကျေးဇူးပြု၍ စာရေး
အရာများ အားသုံးသပ်ခြင်း။

□ ရာဘီ ချိန်ပြ ဇယား ဆွေးနွေးရေးဆွဲရာတွင် (၁) နိုက်ဗျိုးခြင်း၊ ပျင်း
ခြင်း၊ ဆောက်လုပ်သား (၃) ဝင် ငွေဂျီ မျှ၊ (၄) ရာဘီဥတု (၅) ပွဲဆက်မှု
(၆) ကျန်းမာရေး စသည်အခြေခံကျသည့် ကလေးအင်အားစာရင်းယူ
ရရှိသောထိစွဲ အလုပ်အကိုင်၊ ရာဘီများ၊ အလုပ်ကိုင်ရှားပါးသော ရာဘီ
အား အစားရှားပါးသော ရာဘီများကို သိရှိရားလည်နိုင် ရှိမည်ဖြစ်သည်။
ထိုသို့ ဆွေးနွေး ဖြီးတော်မူ စေရေး နည်းပါးသောလ၊ အလုပ်အကိုင်ရှားပါး
သောလ များကို ကျေးဇူးပြု၍ / သား များအနေဖြင့် စီမံခန့်ခွဲမှု မည်သည့်
ကာလတွင် ဖော်စောက်ပြုမည်ကို သိရှိပြီး အကျိုးကျေးဇူး ရရှိခံစား
နိုင်မည်ဖြစ်သည်။

ပြုစုသူ . ဒေါ်သန်းဗွေ (လျှောက်ခင်းရုံးရေးမှူး) .
ပိုင်ဆွဲသူ . ကျား - ၅ ဦး
 - မ - ၄ ဦး



പ്ര: ക: യ: ക: ട്

GA

ഗ: ര: ട്

GA

ഗ: ര: ട്

ഗ: ര: ട്

ഗ: ര: ട്

GA

ഗ: ര: ട്

ഗ: ര: ട്

ഗ: ര: ട്

ഗ: ര: ട്

ഗ: ര: ട്

ഗ: ര: ട്

ഗ: ര: ട്

GA

ഗ: ര: ട്

ഗ: ര: ട്

ഗ: ര: ട്

GA

ഗ: ര: ട്

ഗ: ര: ട്

အကျွန်ုပ် + အထောက်အကူ (ညောင်ကျွန်း) နက္ခတ်အစဉ်: ချိတ်သက်ပြ မှန် အပေါ်ခုံး သယ်

□ ညောင်ကျွန်းကျေးရွာ နက္ခတ်အစဉ်: ချိတ်သက်ပြ မြေပုံကို ဖြည့်ခြင်း
အား: ဖြစ်ကျေးရွာတွင် ဖွံ့ဖြိုးရေးအတွက် ဗုံမျှန်လည်ပတ်လိုသော
နိမ့်နက္ခတ်အစဉ်: များ ၊ အခြားသော NAG နက္ခတ်အစဉ်: များ ၊
ကျေးရွာတွင်ကော်မတီများ စသည်နက္ခတ်များ ခွာရှိပါသည်။
ညောင်ကျွန်းကျေးရွာ၏ နက္ခတ်ချိတ်သက်မျှ နက္ခတ်အစဉ်: များ
များမှာ - ဝေါဟာရအဖွဲ့

- အုပ်ချုပ်ရေးဖွဲ့
- မိသားစုကောင်း
- ကာလသား / ဝတ္ထိအဖွဲ့
- လျှောက်ပေးခြင်းမိမိ
- GAA စသည်တို့မှာ ကျေးရွာလျှောက် အားကိုးမှု ကျွမ်းကျင်

လျှမ်းမှီနိုင်သော နက္ခတ်အစဉ်: များဖြစ်သည်။

အခြားအကျိုးပြုသော နက္ခတ်အစဉ်: များရှိသော်လည်းကျေး

မှလက်လှမ်း မှီရန် လိုအပ်ချက်များရှိနေသေးသည်ကိုတွေ့ရှိရသည်။ ကျေး

ရွာအတွက်တိုက်ရိုက်ရည်ရွယ်ဖွဲ့စည်းထားသော သက်သက်: အသက်မဝင်သော

နက္ခတ်အစဉ်: တွေ့ရသည်။

ပြုစုသူ - ဒေါ်သန်းဇွေး (လျှောက်ပေးခြင်းဖွဲ့)

ပေါင်ဆွေးဖွဲ့သူ (က) (၁၇) ခု

(မ) - ၁၉.၉

(പരിഷ്കരിച്ച)
5102, 21-05

സമീപനം: ഉപയോഗിക്കുന്ന സാങ്കേതികവിദ്യകൾ

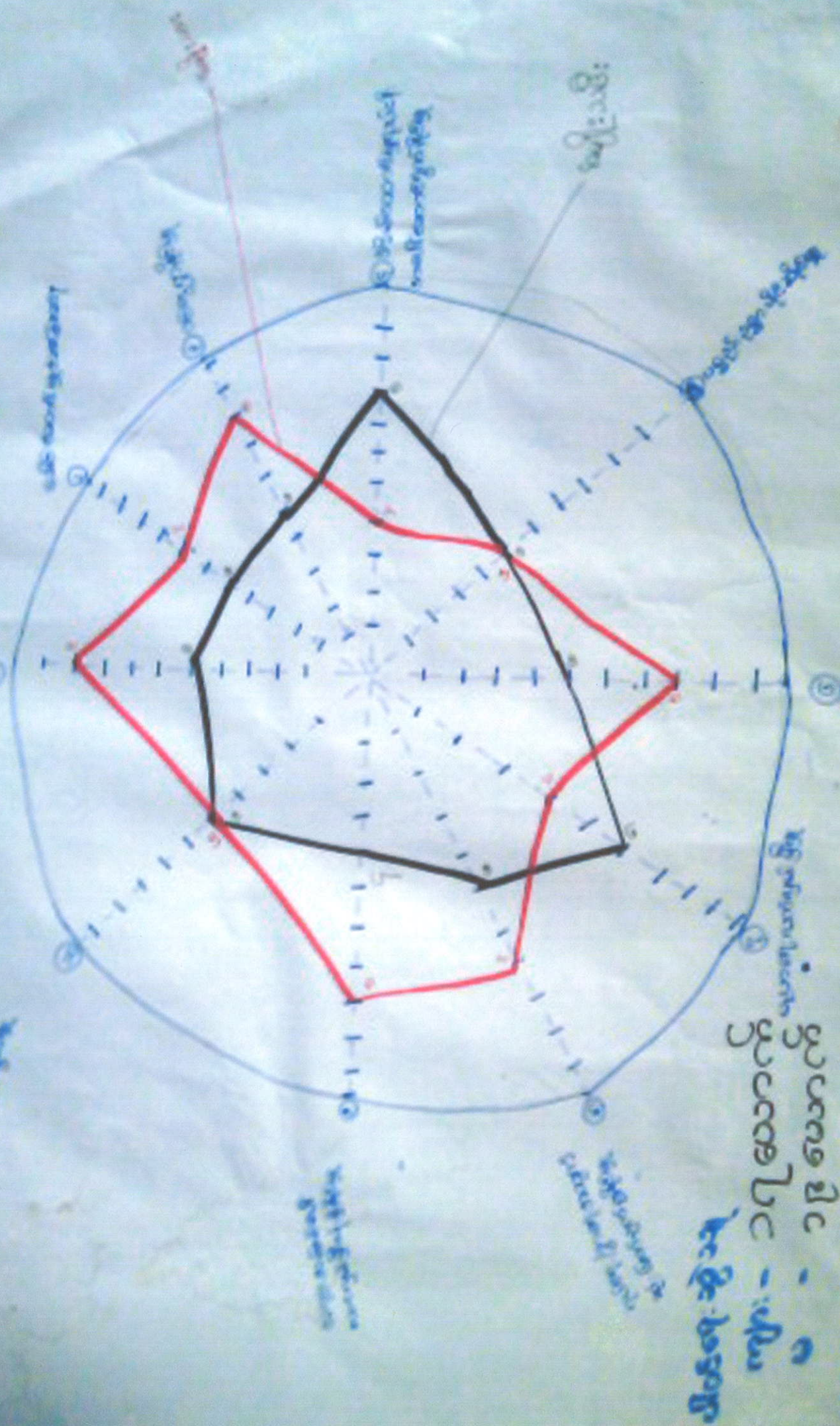

ഉപയോഗിക്കുന്ന സാങ്കേതികവിദ്യകൾ
കൃത്യത
സമയം
വില
സുരക്ഷ
വ്യക്തിഗതവൽക്കനം
ഉപയോക്തൃ സൗഹൃദം
വിലയിരുത്തൽ
സുരക്ഷിതത്വം
സാധ്യത

6	Handwritten text	Handwritten text	Handwritten text
7	Handwritten text	Handwritten text	Handwritten text
8	Handwritten text	Handwritten text	Handwritten text
9	Handwritten text	Handwritten text	Handwritten text
10	Handwritten text	Handwritten text	Handwritten text
11	Handwritten text	Handwritten text	Handwritten text
12	Handwritten text	Handwritten text	Handwritten text
13	Handwritten text	Handwritten text	Handwritten text
14	Handwritten text	Handwritten text	Handwritten text
15	Handwritten text	Handwritten text	Handwritten text

16	Handwritten text	Handwritten text	Handwritten text
17	Handwritten text	Handwritten text	Handwritten text
18	Handwritten text	Handwritten text	Handwritten text
19	Handwritten text	Handwritten text	Handwritten text
20	Handwritten text	Handwritten text	Handwritten text
21	Handwritten text	Handwritten text	Handwritten text
22	Handwritten text	Handwritten text	Handwritten text
23	Handwritten text	Handwritten text	Handwritten text
24	Handwritten text	Handwritten text	Handwritten text
25	Handwritten text	Handwritten text	Handwritten text

Handwritten text

Handwritten text

အကျွန်ုပ်တို့အား (ပညာရေး) ပညာရေးနှင့် ကျန်းမာရေးအဖွဲ့အစည်းများဖြင့်

- အမျိုးသားများအား ဖွဲ့စည်းပေးခြင်း။

. ပညာရေးရေးရာများကို အမျိုးသားများသည် ပညာရေးနှင့် ကျန်းမာရေး

အမျိုးသားအဖွဲ့အစည်းများအား ဖွဲ့စည်းပေးရန်အတွက် ဝန်ဆောင်မှုပြုပါ။

- အလုပ်အကိုင်အဖွဲ့အစည်း

- စစ်ဆေးမှုအဖွဲ့အစည်း

- စေတနာ့စွမ်းအင်ဖွဲ့စည်းခြင်း

- လုံခြုံမှု

- ငွေကြေး / ငွေရေးကြေးရေးအဖွဲ့အစည်းများ ဖွဲ့စည်းခြင်း

- အရေးအခင်းဖြစ်ပေါ်လာလျှင် ချီတက်မှုများ ဖွဲ့စည်းခြင်း

ထို့အပြင် အမျိုးသားများတွင် သိသမျှသော အဖွဲ့အစည်းများကို ထိုအချက်များကို
ဖြည့်ဆည်းပေးရန်အတွက် ပညာရေးရေးရာများကို ဖွဲ့စည်းပေးရန် အမျိုးသားများက
လက်တွေ့အားဖြင့် ချီတက်မှုများကို ဝန်ဆောင်မှုပြုပါ။

အမျိုးသားများအား ဖွဲ့စည်းပေးရန်အတွက် ဝန်ဆောင်မှုပြုပါ။

- စစ်ဆေးမှုအဖွဲ့အစည်းအဖွဲ့အစည်းများ ဖွဲ့စည်းခြင်း

- ဗဟိုအဖွဲ့အစည်းများ ဖွဲ့စည်းခြင်း

အထက်ဖော်ပြပါအချက်များတွင် အမျိုးသားများသည် အမျိုးသားအဖွဲ့အစည်းများအား ဖွဲ့စည်းပေးရန်
အတွက် အမျိုးသားများ၏ စွမ်းအင်များကို အကျိုးအမြတ်အဖြစ် အသုံးပြုရန်အတွက်
အဖွဲ့အစည်းများအား ဖွဲ့စည်းပေးရန်အတွက် ဝန်ဆောင်မှုပြုပါ။ ပညာရေးနှင့်
ကျန်းမာရေးအဖွဲ့အစည်းများအား ဖွဲ့စည်းပေးရန်အတွက် ဝန်ဆောင်မှုပြုပါ။
အဖွဲ့အစည်းများအား ဖွဲ့စည်းပေးရန်အတွက် ဝန်ဆောင်မှုပြုပါ။
အဖွဲ့အစည်းများအား ဖွဲ့စည်းပေးရန်အတွက် ဝန်ဆောင်မှုပြုပါ။

အမျိုးသမီးများ အရေးအရာ သုံးသပ်ခြင်း

အထက်ဖော်ပြပါ သုံးသပ်ချက်များအား ဖြည့်ဖြစ်စားဖြင့် အမျိုးသမီး

များ ဖွဲ့စည်းပေးခြင်း၊ ပူးပေါင်းပါဝင်မှုတိုးတက်ရေးသည်ကို ကြိုတင်
သတိပြု ပညာရေးလက်လှမ်းမီမှုများ အမျိုးသမီးများ ဖွဲ့စည်းပေးခြင်းသည်ကို
တွေ့ရနေသော်လည်း ဆေးလုံးလမ်းဆုံအထောက်အကူ ဖြစ်စေရန်အတွက်
များလျှင်လျှင် ရှေးရဟံသာတော် နှောင့်ရှောက်မှု ဖြိုးဖြိုးလှုပ်လှမ်းတို့တွင် စား
နည်းများသည်ကို တွေ့ရှိပါသည်။

- အချက်အလက်

အချုပ်အခြားဖြင့် ပစ်ကူဒဏ် အမျိုးသား၊ အမျိုးသမီးတို့၏ အရေးအရာ
အကျိုးရှိသည်။ အမျိုးသမီးများ၏ အားနည်းနေသောအချက်များကို ပိုမိုကောင်းမွန်
လာစေရန် ကျား၊ မိန်းမတို့အား ပိုမိုကောင်းမွန်စေရန် ၂၀၁၆ ခုနှစ်အတွက်
ရွေးချယ်ရာတွင် အမျိုးသမီးအများစု ပြုစုပေးသောလုပ်ငန်းများ ပါဝင်ပြီး
အမျိုးသမီးများအား နည်းစနစ်ဖြင့် အမျိုးသားများထက် မှန်ကန်စွာ ပါဝင်စေရန်
ဟု တောင်းဆိုဆွဲဆောင်မှုများ လုပ်ငန်းပါဝင်ပြီး ချိန်ညှိမှုများ အမျိုးသမီးများ
အား နည်းစနစ်ဖြင့် ကျင့်သုံးခြင်း ပိုမိုကောင်းမွန်စေရန်ပါသည်။

၆၃၅၂ - အိမ်ထောင်ရေး (၂၀၁၂)

ပါဝင်ဆွဲဆောင်မှု - ၈ ဝေဒနာ
မ ဝေဒနာ



අනුප්‍රාප්තියේ ස්වභාවය

අනුප්‍රාප්තියේ ස්වභාවය

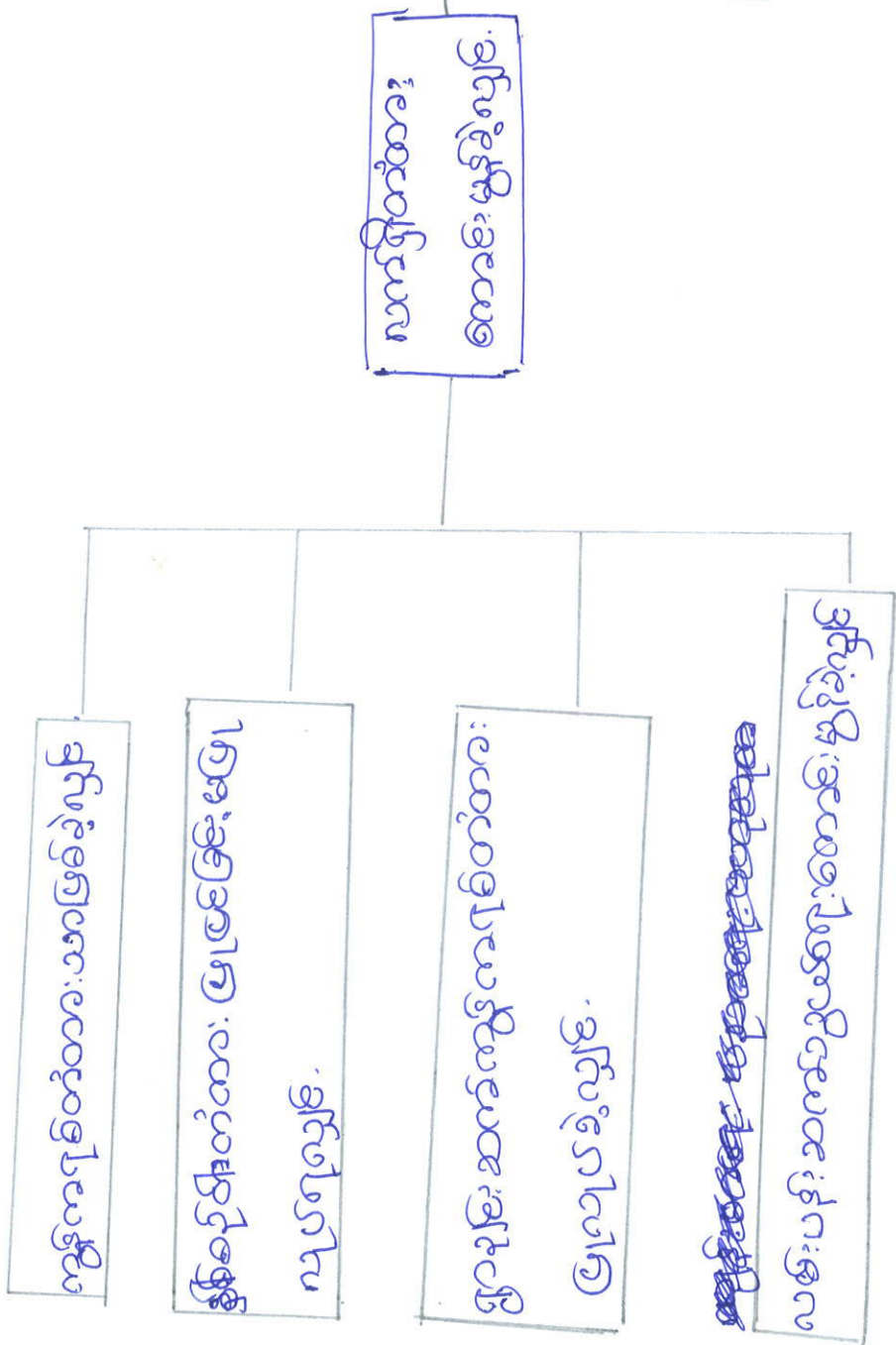

අනුප්‍රාප්තියේ ස්වභාවය

අනුප්‍රාප්තියේ ස්වභාවය

අනුප්‍රාප්තියේ ස්වභාවය

අනුප්‍රාප්තියේ ස්වභාවය

අනුප්‍රාප්තියේ ස්වභාවය

අනුප්‍රාප්තියේ ස්වභාවය

අනුප්‍රාප්තියේ ස්වභාවය

අනුප්‍රාප්තියේ ස්වභාවය

අනුප්‍රාප්තියේ ස්වභාවය

အကျိုးအမြတ်: ဆက်သွယ်မှုဖြင့်

အကျိုးအမြတ် + အကျိုးအမြတ်
Date . 30.12.2016



အကျိုးအမြတ်
အကျိုးအမြတ်

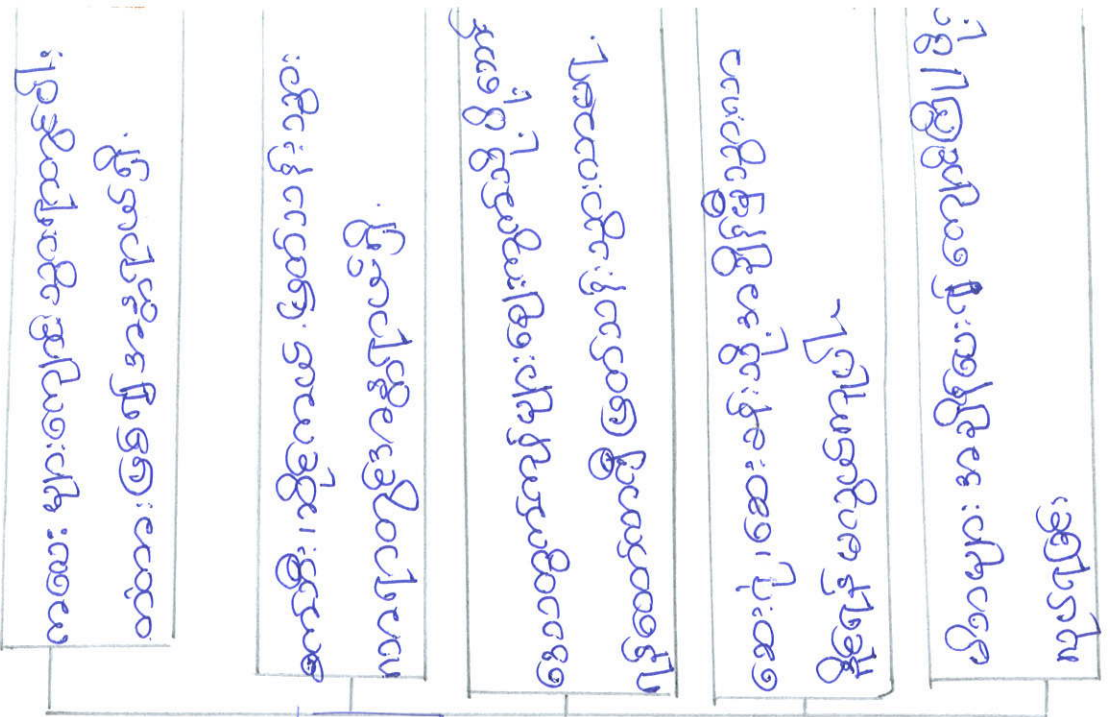

အကျိုးအမြတ် - အကျိုးအမြတ် (၂၀၁၆)
အကျိုးအမြတ် - အကျိုးအမြတ် (၂၀၁၇)
အကျိုးအမြတ် - အကျိုးအမြတ် (၂၀၁၈)

ရှင်ကုန်တိုင်းအသင်္ကြံ၊ ထန်းတပင်မြို့နယ်၊ ပက်စင်ကမ်းအရပ်၊ ရာဇဂြိုဟ်
နောက်ပေါ်ကုန်းကျေးရွာ အကျိုးအကြောင်း ဆက်သွယ်ဖွဲ့ပုံရေးဆွဲခြင်း
ဖြင့် ကျေးရွာ၏ အခြေအနေ များအား သုံးသပ်ခြင်း -

အကျိုးအကြောင်း ဆက်သွယ်ဖွဲ့ပုံရေးဆွဲရာတွင် ကျေးရွာ၏ မြေ
တကယ်၍ အင်အားဖြစ်သော ရွာပျဉ်း ဆက် ကွန်ကရစ်တံတား မကောင်း
သဖြင့် လမ်းပန်း ဆက်သွယ်ရေး ဆက်ခံရန် မြေအောက်ဖြိုကျခြင်း၊ ဆွေးနွေးခဲ့ကြပါသကဲ့
လက်ရှိတွင်ဝါးတံတား ဖြစ်ပြီး နှစ်ဆယ့် ခုတ် ဝါးတံတားအား တွေ့ရှိခဲ့ပါသည်။
ဒါ့အပြင် ဖြစ်ပေါ်နေခြင်း ရွာပျဉ်း ဆက်ခံတံတား ဖြစ်ပြီး အောက်ကမ်းဖြစ်ခြင်း
လမ်းပန်း ဆက်သွယ်ရေး ဆက်ခံခြင်း ကိုကြောင့် ကျောင်း သင်တန်းများ သွား
လာရေး အန္တရာယ်ရှိ ဖြစ်ပြီး ဆက်ခံ၊ ဆိုက်ကယ် ဖြစ်သည့် သွားလာရာတွင်
အန္တရာယ်ရှိ ဖြစ်ပြီး ဒေသထွက်ကျန်များ ပို့ဆောင်ရာတွင် ဆက်ခံခြင်း၊
ဆေးရုံ၊ ဆေးခန်း သို့ အချိန် ခွဲသွားလာ ရာတွင် ဆက်ခံခြင်း၊ မိဘများ
အချိန်ပေး၍ ကျောင်း ဖြို၊ ပျို့ လှုပ်လှော် ဖြစ်ပြီး စာပညာကို ကြံစည်ပြီး
ဆက်လက်ဆွေးနွေးရာတွင် မြေအောက် ကွန်ကရစ်တံတား များ ကောင်း
မွန်ခဲ့လျှင် ကျောင်းသား များ သွားလာရေး အဆင်ပြေ ဖြစ်ပြီး မိဘများ လည်း
ကျောင်း ဖြို၊ ပျို့ ကျန်ရှိသကဲ့သို့ ဖြစ်ပြီး၊ ကြား ဖြစ်စေရကောင် ရှာဖွေ နိုင်မည်
ကျောင်း သွားရာတွင် အန္တရာယ် မရှိနိုင်သည့် ကွန်ကရစ် မိဘများ လည်း လုံခြုံ
စိတ်ချစွာ ကျောင်း သို့ တက်စေ နိုင်မည် သည် ဆက်ခံ၊ ဆိုက်ကယ်၊ ဆက်ခံ
များ မောင်းနှင် နိုင်လျှင် ကျန်ရှိနေ ကွန်ကရစ် ပျို့ မြေပြင် ဖြစ်ပြီး စေ့များ
လည်း တိုးထာ နိုင်မည်ပါ သည် ဆွေးနွေး သုံးသပ် ခဲ့ကြပါသည်။



အရှေ့ + အနောက်(ညောင်ကုန်း) လူမှုဆန်းစစ်ခြင်းအစည်းအဝေးတွင်ကျေးရွာရှိအမျိုးသားမှာ တက်ကြွစွာ ပူးပေါင်းပါဝင်ဆွေးနွေးနေကြစဉ်



အရှေ့ + အနောက်(ညောင်ကုန်း) လူမှုဆန်းစစ်ခြင်းအစည်းအဝေးတွင်ကျေးရွာရှိအမျိုးသမီးမှာ တက်ကြွစွာ ပူးပေါင်းပါဝင်ဆွေးနွေးနေကြစဉ်

အခြေ + အောက် နောက်ကပ် ကျေးဇူး

30 $\frac{12}{205}$

အားလုံး ထပ် ထိုးပျား

၁) ရောင်းကျွန်းကံကား (က+မ)

၂) ဌာချင်းဆက်ကွန်ကရစ်ပစ် (က+မ)

၃) ညှပ်ခစ်စိ (ကျား+မ)

၄) ဆေးဆိုး (မ)

၅) ဆောက်ရေကန်ခြံစိုက် (က+မ)

၆) ဇာလယ်ကန်စိုက်ပျားစား (က+မ)

၇) စာကြည့်တိုက် (မ)



ကျေးရွာစီမံကိန်းအထောက်အကူပြု ကော်မတီဝင်များစာရင်း

(ကျေးရွာ.....ရွာစီမံကိန်း.....)

၂၀၁၆.၂၀၁၆.

ကျေးရွာစီမံကိန်း အထောက်အကူပြုကော်မတီ	ရာထူး	အမည်	မှတ်ချက်
ကျေးရွာစီမံကိန်း အထောက်အကူပြုကော်မတီ	ဥက္ကဋ္ဌ - ကျား	ဦးရှေ့ ပုသောင်	၀၇. ၄၅၆၇၆၃၀၂၃
ကျေးရွာစီမံကိန်း အထောက်အကူပြုကော်မတီ	ဥက္ကဋ္ဌ - မ	ဒေါ်အေးစန်းစန်း	၀၇. ၂၆၃၇၅၇၆၇
ဝယ်ယူရေးဆပ်ကော်မတီ	ဥက္ကဋ္ဌ	ဦးသန်းဝင်းစိုး ✓	၀၇. ၂၅၀၀၅၈၇၇၀
	အဖွဲ့ဝင်	ဦးပျမဝင်းထွန်း	၀၇. ၄၂၀၂၀၄၄၄၀
	အဖွဲ့ဝင်	ဒေါ်သင်းသင်းဦး	၀၇. ၂၅၀၆၆၇၂၀၀
စောင့်ကြည့်စစ်ဆေးရေး ဆပ်ကော်မတီ	ဥက္ကဋ္ဌ	ဦးချစ်ကို	၀၇. ၂၅၀၅၁၇၆၀၀
	အဖွဲ့ဝင်	ဦးဦးဦး ✓	၀၇. ၂၅၄၅၄၁၀၀၇
	အဖွဲ့ဝင်	ဒေါ်ခင်မာမာ	
လည်ပတ်ရေးနှင့် ပြုပြင် ထိန်းသိမ်းရေး ဆပ်ကော်မတီ	ဥက္ကဋ္ဌ	ဦးဦးဦး	၀၇. ၂၅၃၁၇၈၈၇၃
	အဖွဲ့ဝင်	ဒေါ်မိမိ	၀၇. ၂၅၀၅၄၁၆၅၈
	အဖွဲ့ဝင်	ဒေါ်အေးအေးအေး ✓	၀၇. ၂၆၃၆၇၇၃၇၇
ကျေးရွာ ငွေစရင်းကိုင်	ကျေးရွာ ငွေစရင်းကိုင်	ဒေါ်ခင်စုစု	၀၇. ၂၅၈၈၇၃၅၇၇
အကြံပြု တိုင်ကြားရေး	အဖွဲ့ဝင်	ဦးစော်မင်းအောင်	၀၇. ၂၆၁၂၁၄၇၀၈
	အဖွဲ့ဝင်	ဒေါ်ခင်မင်းစိန်	၀၇. ၄၂၀၂၀၇၆၆၁၁
ကျေးရွာ စေတနာ့ဝန်ထမ်း	အဖွဲ့ဝင်		
	အဖွဲ့ဝင်	ဦးဦးဦး	၀၇. ၂၆၃၆၇၇၃၇၇
	အဖွဲ့ဝင်	ဒေါ်ဖြူဖြူ	
	အဖွဲ့ဝင်		
	အဖွဲ့ဝင်		
	အဖွဲ့ဝင်		



ပုံစံ - ၈ - ၁ ကျေးရွာအခြေခံအချက်အလက်များ (Form PC 1)

လမ်းညွှန်ချက်။ ကျေးရွာတစ်ရွာသို့ ပထမဆုံးမိတ်ဆက်ခရီး သွားရောက်သောအခါ လူထုစည်းရုံးရေးမှူးသည် ကျေးရွာ ခေါင်းဆောင်များအား ကျေးရွာအချက်အလက်များကို မေတ္တာရပ်ခံ၍ တောင်းခံရသည်။ ဤအချက်အလက်များကို စီမံကိန်း မိတ်ဆက်အစည်းဝေးမတိုင်မီတောင်းခံရမည်။ စီမံကိန်းမိတ်ဆက်အစည်းဝေးတွင် လူထုစည်းရုံးရေးမှူးသည် ဤအချက်အလက် များအား စစ်ဆေးပြီး မှန်ကန်အောင်ပြုလုပ်ရမည်။ ပြီးနောက်တွင် လူထုစည်းရုံးရေးမှူးမှ သတင်းအချက်အလက်ထံသို့ Tablets မှ တစ်ဆင့် ဖြည့်သွင်းရမည်။

ကျေးရွာအုပ်ချုပ်ရေးမှူး အမည် ဦးထင်ကျော်စိုး	ကျေးရွာအုပ်ချုပ်ရေးမှူး၏ ဖုန်းနံပါတ် ၀၇-၇၇၆၆၅၂၆၂၆	လူထုစည်းရုံးရေးမှူး၏ အမည် ဒေါ်သန်းစွေး
ပြည်နယ်/တိုင်းဒေသကြီး၊ မြို့/ကျေးရွာ၊ နယ်/ထမ်း/တပင်၊ ကျေးရွာအုပ်စု/ဟက်/ငါးကမ်း/ကျေးရွာ ပြည်နယ်/တိုင်းဒေသကြီး၊ မြို့/ကျေးရွာ၊ နယ်/ထမ်း/တပင်၊ ကျေးရွာအုပ်စု/ဟက်/ငါးကမ်း/ကျေးရွာ		

က။ လူဦးရေ

လူမျိုးစု	အိမ်ထောင်စုအရေအတွက်	ကိုးကွယ်သည့်ဘာသာ	အိမ်ထောင်စုအရေအတွက်
လူမျိုးစု (၁) - ဣရိန်း	၅၃ - စု	ဘာသာ (၁) -----	၅၃ - စု
လူမျိုးစု (၂) - ဗမာ	၉ - စု	ဘာသာ (၂) -----	၉ - စု
လူမျိုးစု (၃) -----		ဘာသာ (၃) -----	
လူမျိုးစုရော -----		ဘာသာရော -----	
	အရေအတွက်		
မသန်စွမ်းသူများ			
သက်ကြီးရွယ်အိုများ (၆၅ နှစ် နှင့် အထက်)	၇ - စု		
စစ်ဘေးရှောင်			

	အမျိုးသား (အရေအတွက်)	အမျိုးသမီး (အရေအတွက်)
လူဦးရေ		
လူမျိုးစု (၁) - ဣရိန်း	၅၀	၄၃
လူမျိုးစု (၂) - ဗမာ	၁၅	၁၅
လူမျိုးစု (၃) -----		
အိမ်ထောင်ဦးစီး	၆၇	-

(ခ) အခြေခံအဆောက်အအုံ အသုံးအဆောင်များ

စာသင်ကျောင်း	အမှတ် ခြံပ်ပါ	ကျန်းမာရေး	အမှတ် ခြံပ်ပါ	ဘာသာရေး အဆောက် အအုံများ	အမှတ် ခြံပ်ပါ
အထက်တန်းကျောင်း	<input type="checkbox"/>	ဆေးရုံ	<input type="checkbox"/>	စေတီ	<input type="checkbox"/>
အလယ်တန်းကျောင်း	<input type="checkbox"/>	ကျန်းမာရေးဌာန	<input type="checkbox"/>	ဘုန်းကြီးကျောင်း	<input type="checkbox"/>
မူလတန်းကျောင်း	<input checked="" type="checkbox"/>	ကျန်းမာရေးဌာနခွဲ	<input type="checkbox"/>	ဟိန္ဒူဘုရားကျောင်း	<input type="checkbox"/>
ပုဂ္ဂိုလ်ကျောင်း	<input type="checkbox"/>	ဆေးပေးခန်း	<input type="checkbox"/>	ခရစ်ယာန်ကျောင်း	<input type="checkbox"/>



လူထုဗဟိုပြု စီမံကိန်း၊ စီမံကိန်းလက်စွဲ အပိုင်း - (၃) - ၂၉.၁၀.၂၀၁၆

အခြား	<input type="checkbox"/>	အခြား	<input type="checkbox"/>	ဗလီ	<input type="checkbox"/>
မှတ်ချက်		မှတ်ချက် - ဆန်းစစ် ဗြူနိုက်ဒ်အေရှား/အေအိတ် လူမှုစီးပွား		အခြား	<input type="checkbox"/>
				မှတ်ချက်	

(ဂ) ကျွမ်းကျင်သူများမှတ်တမ်း (ကျေးရွာတွင်နေထိုင်သော သို့မဟုတ် တခြားရွာမှလာရောက်သော ကျွမ်းကျင်သူများ)

(၁) စာသင်ကျောင်း			(၂) ကျန်းမာရေး			(၃) လက်မှုပညာရှင်		
	ရွာတွင်နေထိုင်သူ	အခြားရွာမှလာသူ		ရွာတွင်နေထိုင်သူ	အခြားရွာမှလာသူ		ရွာတွင်နေထိုင်သူ	အခြားရွာမှလာသူ
မူလတန်းပြဆရာ/မ	<input checked="" type="checkbox"/>	<input checked="" type="checkbox"/>	ဆရာဝန်	<input type="checkbox"/>	<input type="checkbox"/>	လက်သမား	<input checked="" type="checkbox"/>	<input type="checkbox"/>
အထက်တန်းပြဆရာ/မ	<input type="checkbox"/>	<input type="checkbox"/>	လက်ထောက်ကျန်းမာရေးမှူး	<input type="checkbox"/>	<input type="checkbox"/>	ပန်းရံ	<input checked="" type="checkbox"/>	<input type="checkbox"/>
အလယ်တန်းပြဆရာ/မ	<input type="checkbox"/>	<input type="checkbox"/>	အမျိုးသမီးကျန်းမာရေးဆရာမ	<input type="checkbox"/>	<input type="checkbox"/>	လျှပ်စစ်ကျွမ်းကျင်သမား	<input type="checkbox"/>	<input type="checkbox"/>
မူကြိုဆရာ/မ	<input type="checkbox"/>	<input type="checkbox"/>	သားဖွားဆရာမ	<input type="checkbox"/>	<input type="checkbox"/>	ရေပိုက်သွယ်သူ	<input type="checkbox"/>	<input type="checkbox"/>
အခြား	<input type="checkbox"/>	<input type="checkbox"/>	ပြည်သူ့ကျန်းမာရေးလုပ်သား	<input type="checkbox"/>	<input type="checkbox"/>	စက်ပြင်ဆရာ	<input checked="" type="checkbox"/>	<input type="checkbox"/>
မှတ်ချက်			မှတ်ချက်			မှတ်ချက်		

(ဃ) ကျေးရွာသို့ ရောက်ရှိနိုင်သည့် လမ်းအခြေအနေ / ကျေးရွာတစ်ရွာသည် ၎င်း၏ ကျေးရွာအုပ်စုနှင့် ဆက်သွယ်ထားသော လမ်းအခြေအနေ (အောက်ပါတို့ကိုပိုင်းပါ)

ကျောက်ကြမ်းလမ်း ကတ္တရာလမ်း ကွန်ကရစ်လမ်း မော်တော်ဆိုင်ကယ်လမ်း
 ကျောက်ခင်းလမ်း မြေသားလမ်း လူသွားလမ်း အခြား ကန်ဗျာ၊ ချော့

(င) ကျေးရွာဖွံ့ဖြိုးမှုစီမံချက်

- (၁) လူထုဗဟိုပြုစီမံကိန်းမစတင်မီ ဤကျေးရွာတွင်ကျေးရွာဖွံ့ဖြိုးမှုစီမံချက်ရှိခဲ့ပါသလား? ပိုင်းပါ
 ရှိပါသည်/မရှိပါ/မသိပါ
- (၂) ရှိခဲ့ပါလျှင် ဤစီမံချက်ကို မည်သည့် ခုနှစ်တွင်ပြင်ဆင်ခဲ့ပါသနည်း? နစ် ၂၀၁၄-မသိပါ
- (၃) ဤစီမံချက်ကို မြို့နယ်မှအတည်ပြုခဲ့ပါသလား? ပြုခဲ့ပါသည်/မပြုခဲ့ပါ /မသိပါ

(စ) ခရီးအကွာအဝေး

- (၁) ဤကျေးရွာ၏ဗဟိုမှ ၎င်းကျေးရွာအုပ်စု၏ဗဟိုအထိ ခရီးခိုင်မည်မျှကွာဝေးသနည်း? ၁ မိုင် ၅ - မသိပါ
- (၂) ဤကျေးရွာမှ ၎င်းကျေးရွာအုပ်စုဗဟိုအထိ သွားလာရာတွင်ကြာမြင့်သည့်အချိန်။

ခြောက်သွေ့ရာသီတွင်ကြာချိန် ----- 15 မိနစ် ----- ထော်လာဂျီ/မော်တော်ဆိုင်ကယ်/ခြေရှောင်/လား/မော်တော်ဘုတ်/
 အခြား -----
 မိုးရာသီတွင်ကြာချိန် ----- 30 မိနစ် ----- ထော်လာဂျီ/မော်တော်ဆိုင်ကယ်/ခြေရှောင်/လား/မော်တော်ဘုတ်/
 အခြား ကန်ဗျာ၊ ချော့

(ဆ) ပတ်ဝန်းကျင်ဆိုင်ရာ သဘာဝဘေးအန္တရာယ်

ဤကျေးရွာတွင် ရေကြီးခြင်းကဲ့သို့ သဘာဝဘေးအန္တရာယ်ကျရောက်ဖူးခြင်း ရှိပါသလား။
 မရှိပါ ရှိပါသည် ရှိလျှင်ဖော်ပြပါ ----- နှစ် ၂၀၀၈-၂၀၁၆ -----



လူထုဗဟိုပြု စီမံကိန်း၊ စီမံကိန်းလက်စွဲ အပိုင်း - (၃) - ၂၉.၁၀.၂၀၁၆

(၈) ကျေးရွာတွင် ဖွဲ့စည်းထားသော အဖွဲ့အစည်းများ

လူထုဗဟိုပြုစီမံကိန်းမတိုင်မီ ဤကျေးရွာတွင် ကျေးရွာဖွံ့ဖြိုးရေးအတွက် အစိုးရ (သို့) ရွာသားများကိုယ်တိုင်(သို့) စီမံကိန်းတစ်ခုခုမှ ဖွဲ့စည်းထားသည့် အဖွဲ့အစည်းများရှိပါသလား။

(၁) -----GAA-----

(၂) -----

ကျေးရွာခေါင်းဆောင်

အမည် . ဦးထင်ကျော်ဦး

လက်မှတ်  နေ့စွဲ . ၂၆.၁၂.၂၀၁၆.

လူထုစည်းရုံးရေးမှူး

အမည် . ဒေါ်သန်းဇွေ

လက်မှတ်  နေ့စွဲ . ၂၆.၁၂.၂၀၁၆.



လူထုထုတ်ပြန်စံနှုန်း

ပုံစံ - ၈-၃ - စီမံကိန်းအချိန်ဇယား (FORM PC 3)

လမ်းညွှန်၊ သက်ဆိုင်ရာ စည်းရုံးရေးမှူးများ (CF/TF) များက ကျေးရွာနှင့် ကျေးရွာအုပ်စု အတွက် စီမံကိန်း တစ်ဆင့် ပြီးတိုင်း ဖြည့်သွင်းရန် စည်းရုံးရေးမှူးအမည် မှတ်တမ်းအရ မှတ်တမ်း ဖြည့်သွင်းရန်

ရက်စွဲ ၂၀၁၅ ခုနှစ် ခုနှစ် ခုနှစ် ခုနှစ်

ပြည်နယ်/ တိုင်းဒေသကြီး မြို့နယ်

ရန်ကုန်တိုင်းဒေသကြီး ထန်းတယ်

ကျေးရွာ အစည်းအဝေး အမည် အစည်းအဝေး အစည်းအဝေး အစည်းအဝေး

စီမံကိန်းအမည်	ရက်စွဲ			အစည်းအဝေး တက်ရောက်သူ		
	စ ရက်	ပြီး ရက်	ကျား	မ	အိမ် ထောင် စု	တိုင်းရင်းသား
(၁) ပထမအစည်းအဝေး၊ ကော်မတီဖွဲ့စည်းခြင်း	၂၀၁၅	၂၀၁၅	၂၅	၂၅	၅၇၅	၅၅
(၂) ဒုတိယအစည်းအဝေး၊ ကျေးရွာစီမံကိန်း ရေးဆွဲခြင်း	၂၀၁၅	၂၀၁၅				
(၃) ကျေးရွာအုပ်စု စီမံကိန်း ဆုံးဖြတ်ချက်	၂၀၁၅	၂၀၁၅				
(၄) မြို့နယ်စီမံကိန်းရေးဆွဲရေး နှင့် အကောင်အထည် ဖော်ရေး ကော်မတီ အတည်ပြုချက်						
(၅) ကျေးရွာ အစီရင်ခံစာ ပြုစုခြင်း						
(၆.၁) စီမံကိန်း လုပ်ငန်းခွဲ ပြင်ဆင်မှု အစည်းအဝေး (ပထမ)						
(၆.၂) စီမံကိန်း လုပ်ငန်းခွဲ ပြင်ဆင်မှု အစည်းအဝေး (ဒုတိယ)						
(၆.၃) စီမံကိန်း လုပ်ငန်းခွဲ ပြင်ဆင်မှု အစည်းအဝေး (တတိယ)						
(၆.၄) စီမံကိန်း လုပ်ငန်းခွဲ ပြင်ဆင်မှု အစည်းအဝေး (စတင်)						
(၆.၅) စီမံကိန်း လုပ်ငန်းခွဲ ပြင်ဆင်မှု အစည်းအဝေး (ပဋိပက္ခ)						
(၇) လုပ်ငန်း အကောင်အထည်ဖော်ခြင်း						
(၈.၁) ကျေးရွာလုပ်ငန်း တိုးတက်မှု တင်ပြခြင်းအစည်းအဝေး (ပထမ)						
(၈.၂) ကျေးရွာလုပ်ငန်း တိုးတက်မှု တင်ပြခြင်းအစည်းအဝေး (ဒုတိယ)						
(၈.၃) ကျေးရွာလုပ်ငန်း တိုးတက်မှု တင်ပြခြင်းအစည်းအဝေး (တတိယ)						
(၈.၄) ကျေးရွာလုပ်ငန်း တိုးတက်မှု တင်ပြခြင်းအစည်းအဝေး (စတင်)						
(၈.၅) ကျေးရွာလုပ်ငန်း တိုးတက်မှု တင်ပြခြင်းအစည်းအဝေး (ပဋိပက္ခ)						
(၉) ဘဏ္ဍာရေး စစ်ဆေးခြင်း						
(၁၀) လူထုစစ်ဆေးပွဲ						



လူထုဗဟိုပြုစီမံကိန်းစီမံကိန်းလက်စွဲ
အပိုင်း-၃ ၂၉.၉.၂၀၁၅

ပုံစံ စ-၂ - စီမံကိန်းစက်ဝန်းအချိန်ဇယား (PC 2)

လမ်းညွှန်ချက်-သက်ဆိုင်ရာလူထုစည်းရုံးရေးမှူး/လက်ထောက်နည်းပညာနည်းပညာမှူးများမှ စီမံကိန်းစက်ဝန်းအဆင့်တစ်ခုစီ ပြီးစီးတိုင်းကျေးရွာနှင့် ကျေးရွာအုပ်စု အတွက်ဤပုံစံကိုဖြည့်သွင်းရမည်။

စည်းရုံးရေးမှူး/ဝန်ထမ်း အမည် - ဒေါ်သန်းဇွယ်

နေ့စွဲ - 30.12.2015

စက်ဝန်းအားအမှတ်ဖြစ်ပါ စက်ဝန်း(ဝ) စက်ဝန်း(၂) စက်ဝန်း(၃)

ပြည်နယ်/တိုင်း - ၇၆ ကုန်း မြို့နယ် - ထန်းတန်း ကျေးရွာအုပ်စု - ပက်ကင်းကလေး ကျေးရွာ - ဒေသနာရေးဌာန

စီမံကိန်းဆောင်ရွက်မှုအဆင့်များ	နေ့စွဲ		အစည်းအဝေးတွင်တက်ရောက်သူအရေအတွက်				
	စတင်သည့်နေ့	ပြီးဆုံးသည့်နေ့	အမျိုးသားအရေအတွက်	အမျိုးသမီးအရေအတွက်	အိမ်ထောင်စုအရေအတွက်	လူမျိုးစု တက်ရောက်သူ	ရေအတွက် လူမျိုးစုအမည်
၁. ကျေးရွာစီမံကိန်း မိတ်ဆက်အစည်းအဝေး	30.12.2015	30.12.2015	17	19	36	၈၇၉	၃၁
၂. ကျေးရွာဖွံ့ဖြိုးရေး စီမံချက်ရေးဆွဲခြင်း အစည်းအဝေး	30.12.2015	30.12.2015	17	19	36	၆၈၁	၂၅
၃. ကျေးရွာအုပ်စု လုပ်ငန်း ဆုံးဖြတ်ချက်ချသည့်အစည်းအဝေး	7.1.2016	7.1.2016	5	4	9	4	၈၇၉
၄. မြို့နယ်အဆင့်စီမံကိန်းရေးဆွဲရေးနှင့်အကောင်အထည်ဖော်ရေးကော်မတီ၏ စီမံကိန်း သုံးသပ်မှုအစည်းအဝေး	18.3.2016	18.3.2016	မလို	မလို	မလို	မလို	မလို
၅. မြို့နယ် စီမံကိန်းရေးဆွဲရေးနှင့်အကောင်အထည်ဖော်ရေးကော်မတီ၏ဆုံးဖြတ်မှုကို ရွာသို့ အသိပေးအကြောင်းကြားသည့်အစည်းအဝေး	24.3.2016	24.3.2016	17	9	26	26	၈၇၉
၆. စီမံကိန်းလုပ်ငန်းခွဲစီမံချက်ရေးဆွဲခြင်း အစည်းအဝေး	မလို	မလို	မလို	မလို	မလို	မလို	မလို
၆.၁။ စီမံကိန်းလုပ်ငန်း အကောင်အထည်ဖော်ရေးအစီအစဉ် ရေးဆွဲခြင်း	24.3.2016	24.3.2016	17	9	26	26	၈၇၉/၆၈၁
၆.၂။ ဝယ်ယူရေးအစီအစဉ် ရေးဆွဲခြင်း	24.3.2016	24.3.2016	17	9	26	26	၈၇၉/၆၈၁

၆၈၈၅



ပုံစံ - ၈-၂ - စီမံကိန်းစက်ဝန်းအချိန်ဇယား (PC 2)

လမ်းညွှန်ချက်၊ သက်ဆိုင်ရာလူထုစည်းရုံးရေးမှူး/လက်ထောက်နည်းပညာနည်းပညာမှူးများမှ စီမံကိန်းစက်ဝန်းအဆင့်တစ်ခုစီပြီးစီးတိုင်း ကျေးရွာနှင့် ကျေးရွာအုပ်စုအတွက် ဤပုံစံကို ပြည့်သွင်းရမည်။

စည်းရုံးရေးမှူး/ဝန်ထမ်း အမည် - ဒေါ်စာရ် ။

နေ့စွဲ - ၂၆.၁၂.၂၀၁၆ ။

စက်ဝန်းအားအမှတ်ဖြစ်ပါ စက်ဝန်း(၁) စက်ဝန်း(၂) စက်ဝန်း(၃) ။

ပြည်နယ်/တိုင်း - ၅၇၇၇၊ ပြို့နယ် - ထန်းတပယ်၊ ကျေးရွာအုပ်စု - ဇာတိကျေးရွာ၊ ကျေးရွာ - ဒာစတီ၊ အကျဉ်းချုပ် (အောက်ဖွဲ့) - ၇ ။

စီမံကိန်းထောင်ရွက်မှုအဆင့်များ	နေ့စွဲ		အစည်းအဝေးတွင်တက်ရောက်သူအရေအတွက်			
	စတင်သည် နေ့	ပြီးဆုံးသည်နေ့	အချိန်သား အရေအတွက်	အချိန်သီး အရေအတွက်	အိမ်ထောင်စု အရေအတွက်	လူမျိုးစုတက်ရောက်သူ အရေအတွက် နှင့် လူမျိုးစုအမည်
၁။ ကျေးရွာစီမံကိန်း မိတ်ဆက်အစည်းအဝေး	၂၆.၁၂.၂၀၁၆	၂၆.၁၂.၂၀၁၆	၂၄	၂၀	၄၀	၈၇၆ ၃၂
၂။ ကျေးရွာပွဲပြီးရေး စီမံချက်ရေးဆွဲခြင်း အစည်းအဝေး	၂၆.၁၂.၂၀၁၆	၂၆.၁၂.၂၀၁၆	၂၄	၂၀	၄၀	၆၅၀ ၁၂
၃။ ကျေးရွာအုပ်စု လုပ်ငန်းဆုံးဖြတ်ချက်ချသည့် အစည်းအဝေး	၂.၁.၂၀၁၇	၂.၁.၂၀၁၇	၆	၄၇	၅၃	၈၇၆ ၅၅၀
၄။ ပြို့နယ်အဆင့် စီမံကိန်းရေးဆွဲရေး နှင့် အကောင်အထည်ဖော်ရေးကော်မတီ၏ စီမံကိန်း သုံးသပ်မှု အစည်းအဝေး	၅.၁.၂၀၁၇	၅.၁.၂၀၁၇	၈၅	၈၅	၈၅	၈၅
၅။ ပြို့နယ် စီမံကိန်းရေးဆွဲရေး နှင့် အကောင်အထည်ဖော်ရေး ကော်မတီ၏ဆုံးဖြတ်မှုကို ရွာသို့ အသိပေး အကြောင်းကြားသည့် အစည်းအဝေး	၂၄.၂.၂၀၁၇	၂၄.၂.၂၀၁၇	၂၈	၈	၃၆	၈၇၆ ၅၅၀
၆။ စီမံကိန်းလုပ်ငန်းခွဲစီမံချက်ရေးဆွဲခြင်း အစည်းအဝေး	၆.၃.၂၀၁၇	၆.၃.၂၀၁၇	၅၄	၁၆	၇၀	၈၇၆ ၅၅၀
၆.၁။ စီမံကိန်းလုပ်ငန်း အကောင်အထည်ဖော် ရေးဆွဲရေးဆွဲခြင်း	၆.၃.၂၀၁၇	၆.၃.၂၀၁၇	၅၄	၁၆	၇၀	၈၇၆ ၅၅၀



၆.၂။ ဝယ်ယူရေးအစီအစဉ် ရေးဆွဲခြင်း	၆.၃.၂၀၁၇.	၆.၃.၂၀၁၇.	၅၇	၁၆	၇၅	၁၇ မဟာ ဧရာဝတီ
၆.၃။ ဘဏ္ဍာရေးကုန်ကျမှု လျာထားအစီအစဉ် ရေးဆွဲခြင်း	၆.၃.၂၀၁၇.	၆.၃.၂၀၁၇.	၅၄	၁၆	၇၀	၁၇ မဟာ ဧရာဝတီ
၆.၄။ ပြင်/ထိန်းအစီအစဉ် ရေးဆွဲခြင်း	၆.၃.၂၀၁၇.	၆.၃.၂၀၁၇.	၅၄	၁၆	၇၀	၁၇ မဟာ ဧရာဝတီ
၇။ စီမံကိန်းလုပ်ငန်းခွဲ တိုးတက်မှု စောင့်ကြည့်အစည်းအဝေး						
၇.၁။ အစည်းအဝေး ပထမအကြိမ်						
၇.၂။ အစည်းအဝေး ဒုတိယအကြိမ်						
၇.၃။ အစည်းအဝေး တတိယအကြိမ်						
၈။ စီမံကိန်းလုပ်ငန်းခွဲ အပြီးသတ်စစ်ဆေးခြင်းအစည်းအဝေး						
၉။ လူထုစစ်ဆေးခွဲအစည်းအဝေး						



P.R. A

ပုံစံ - ၈-၄ - ကျေးရွာမျှော်မှန်းချက် (FORM PC 4)

လမ်းညွှန်။ ကျေးရွာမျှော်မှန်းချက် အစည်းအဝေး အပြီးတွင် ကျေးရွာ စီ/ထောက်သည် လူထုစည်းရုံးရေးမှူး၏ အကူအညီဖြင့် ဤ ပုံစံကို ဖြည့်သွင်း ရမည်။ လူထုပဟိုပြုစီမံကိန်း ရန်ပုံငွေသာ မဟုတ် အခြား ရန်ပုံငွေများ အပါအဝင် အခက်အခဲ အားလုံး၊ ဦးစားပေး အစီအစဉ်များ၊ လုပ်ငန်းစဉ်များ ပါ ရေးသွင်းပါ။

စည်းရုံးရေးမှူးအမည် ဒေါ်နှင်းစင်စင်လှိုင်

ရက်စွဲ။ 1.3.2015 ပ နှစ် ဒု နှစ် တ နှစ် စ နှစ်

ပြည်နယ်/ တိုင်းဒေသကြီး မြို့နယ် ကျေးရွာအုပ်စု ကျေးရွာ
ရန်ကင်း စစ်ကိုင်းတောင်ပိုင်း ဖက်ဒါင်းလေး အမှောင်စောင်းကျိုက်

(က) အခက်အခဲများ (အဓိက အခက်အခဲများ အနက် အနည်းဆုံး ၅ ခု ရေးပါ)

အမျိုးသားများဘက်မှ တင်ပြသော အခက်အခဲများ		အမျိုးသမီးများဘက်မှ တင်ပြသော အခက်အခဲများ	
၁	ကျေးရွာအလယ်လမ်းများမရှိခြင်း	၁	ရွာချင်းအလယ်လမ်းများမရှိခြင်း
၂	ဆေးကုရေးဆရာမများမရှိခြင်း	၂	ဝါးဆံကားများ
၃	ဆေးဝေးခန်းများ	၃	ကျေးလက်ဆေးဝေးခန်းမရှိခြင်း
၄	သောက်သုံးရေ	၄	သောက်သုံးရေလုံ့လောက်မှုမရှိခြင်း
၅	မီးလင်းရေ	၅	မီးလင်းရေ

(ခ) မျှော်မှန်းချက် နောက် ၅ နှစ် ကြာ ကာလတွင် ကျေးရွာဖွံ့ဖြိုးမှုအတွက် အဓိက ရည်မှန်းချက်များ (၅ ခု)

အမျိုးသားများဘက်မှ တင်ပြသော ရည်မှန်းချက်		အမျိုးသမီးများဘက်မှ တင်ပြသော ရည်မှန်းချက်	
၁	ကျေးရွာအလယ်လမ်းများ	၁	ရွာချင်းအလယ်လမ်းများ
၂	ကျေးရွာအလယ်လမ်းများ	၂	ကျေးရွာအလယ်လမ်းများ
၃	ကျေးလက်ဆေးဝေးခန်းများ	၃	ကျေးလက်ဆေးဝေးခန်းများ
၄	သောက်သုံးရေ	၄	သောက်သုံးရေ
၅	မီးလင်းရေ	၅	မီးလင်းရေ

(ဂ) ကျေးရွာတွင် ၃ နှစ် အတွင်း ဆောင်ရွက်မည့် ဦးစားပေး လုပ်ငန်းများ (လူထုပဟိုပြုစီမံကိန်း ရန်ပုံငွေသာ မဟုတ် အခြား ရန်ပုံငွေများ အတွက်ပါ ရေးသွင်းပြီး လူထုပဟိုပြုစီမံကိန်း ရန်ပုံငွေဖြင့် ဆောင်ရွက်မည့် လုပ်ငန်းကို ခြစ်ပါ)

ကျေးရွာ ဦးစားပေး ဖွံ့ဖြိုးရေး လုပ်ငန်းများ	ကျား/ မ/ ကျား+မ တင်ပြချက်	NCDD မှ ဆောင်ရွက်ရန် ဦးစားပေးအဆင့် ရေးချရန်	ခန့်မှန်း တန်ကျေငွေ	ခန့်မှန်း အကျိုးပြုဦးရေ
ရွာချင်းအလယ်လမ်းများ နှင့်	ကျား 104		4382000	215
ကျေးရွာအလယ်လမ်းများ	မ 111		22.135	-
ကျေးရွာအလယ်လမ်းများ				

ကျေးရွာစီမံကိန်း အထောက်အကူပြု ကော်မတီ ဥက္ကဋ္ဌ အတည်ပြုချက်

လက်မှတ်

ရက်စွဲ 1.3.2015



လူထုဗဟိုပြုစီမံကိန်းစီမံကိန်းလက်စွဲ

အပိုင်း-၃ ၂၉.၉.၂၀၁၅

ပုံစံ ၈-၃ ကျေးရွာဖွံ့ဖြိုးရေး ဦးစားပေးအစီအစဉ် (Form PC 3)

လမ်းညွှန်ချက်/အဆင့်(၃)ကျေးရွာမှော်မှန်းချက်အစည်းအဝေးပြီးဆုံးသောအခါ ကျေးရွာစီမံကိန်း အထောက်အကူပြုကော်မတီသည် လူထုစည်းရုံးရေးမှူးအကူအညီဖြင့် ဤပုံစံကိုပြည့်စုံအောင် ဖြည့်သွင်းရမည်။ အားလုံးသောအခက်အခဲအတားအဆီးများ၊ ဖွံ့ဖြိုးမှုဦးစားပေးအစီအစဉ်များ၊ လူထုဗဟိုပြုစီမံကိန်း၏ ရန်ပုံငွေအရင်းအမြစ်နှင့် မသက်ဆိုင်သည့် လုပ်ငန်းများအားလုံးကိုဖော်ပြရမည်။

လူထုစည်းရုံးရေးမှူး/ဝန်ထမ်း အမည် - **ဒေါ်သန်းဇွှား**

နေ့စွဲ - **30.12.2015** စက်ဝန်းအား အမှတ်ခြစ်ပါ (✓) □ စက်ဝန်း(၁) □ စက်ဝန်း(၂) □ စက်ဝန်း(၃) □ စက်ဝန်း(၄)

ပြည်နယ်/တိုင်း - **ရန်ကင်း** မြို့နယ် - **ထွန်းတပွဲ** ကျေးရွာအုပ်စု - **ပက်ကန်ကျေးရွာ** - **ကော့ + ကရောက်** ခရိုင်

က. အခက်အခဲအတားအဆီးများအားဆွေးနွေးခြင်း - ယခုလက်ရှိအခြေအနေတွင်ဤကျေးရွာဖွံ့ဖြိုးတိုးတက်ရေးအတွက် အဓိကအခက်အခဲအတားအဆီးများသည် မည်သည်များဖြစ်ပါသနည်း(အမျိုးသား/သမီး အနည်းဆုံးအခက်အခဲ ၅ ခုဖော်ပြပါ)

အမျိုးသား အဖွဲ့မှတင်ပြသောအခက်အခဲအတားအဆီးများ		အမျိုးသမီး အဖွဲ့မှတင်ပြသောအခက်အခဲအတားအဆီးများ	
၁	ရွေးချယ်မှု၊ တံတား၊ ဗျူဟာ	၁	လမ်းပန်းဆက်သွယ်ရေးအခက်အခဲ
၂	အထောက်အကူမရဘဲ ချစ်တင်မှုများ	၂	ကျွန်းပေါ်ဒီအက်စ် (ကျေးရွာအတွင်း)
၃	အားလုံး (ကျေးရွာအတွင်း)	၃	အားလုံး (ကျေးရွာအတွင်း)
၄	ကျွန်းပေါ်ဒီအက်စ် (ကျေးရွာအတွင်း)	၄	ကျွန်းပေါ်ဒီအက်စ် (ကျေးရွာအတွင်း)
၅	ကျွန်းပေါ်ဒီအက်စ် (ကျေးရွာအတွင်း)	၅	ကျွန်းပေါ်ဒီအက်စ် (ကျေးရွာအတွင်း)

ခ. မှော်မှန်းခြင်း- ဤကျေးရွာဖွံ့ဖြိုးတိုးတက်ရေးအတွက်နောင်လာမည့် (၅)နှစ်အားရည်ရွယ်၍ဆောင်ရွက်ရန်အတွက် မည်သည့်အရာများသည်အဓိကမှော်မှန်းချက်ဖြစ်သနည်း။

အမျိုးသားအဖွဲ့မှတင်ပြသောမှော်မှန်းချက်များ		အမျိုးသမီးအဖွဲ့မှတင်ပြသောမှော်မှန်းချက်များ	
၁	ကျွန်းပေါ်ဒီအက်စ် (ကျေးရွာအတွင်း)	၁	ကျွန်းပေါ်ဒီအက်စ် (ကျေးရွာအတွင်း)
၂	အားလုံး	၂	ကျွန်းပေါ်ဒီအက်စ်
၃	ကျွန်းပေါ်ဒီအက်စ်	၃	ကျွန်းပေါ်ဒီအက်စ် (ကျေးရွာအတွင်း)
၄	ကျွန်းပေါ်ဒီအက်စ် (ကျေးရွာအတွင်း)	၄	ကျွန်းပေါ်ဒီအက်စ်
၅	ကျွန်းပေါ်ဒီအက်စ် (ကျေးရွာအတွင်း)	၅	ကျွန်းပေါ်ဒီအက်စ် (ကျေးရွာအတွင်း)

ဂ. ဤကျေးရွာ၏ လာမည့် (၃)နှစ်အတွက် ဦးစားပေး ဖွံ့ဖြိုးတိုးတက်မှု လုပ်ငန်း အစီအစဉ်များအားဖော်ပြပါ။ (လူထုဗဟိုပြုစီမံကိန်း ရန်ပုံငွေအတွက် အဆိုပြုသော အစီအစဉ်များကိုဦးစားပေး အဆင့်အလိုက်ဖော်ပြပြီး ကျန် လူထုဗဟိုပြု စီမံကိန်း ရန်ပုံငွေအရင်းအမြစ်နှင့် မပတ်သက်သည့်အစီအစဉ်များလည်းဖော်ပြရန်ဖြစ်သည်)

ကျေးရွာအတွက်ဦးစားပေးဖွံ့ဖြိုးတိုးတက်မှု လုပ်ငန်းစဉ်များ	အဆိုပြုသူ (အမျိုးသားများ/ အမျိုးသမီးများ/ အမျိုးသား+အမျိုးသမီး)	လူထုဗဟိုပြုစီမံကိန်းအတွက်အဆိုပြုသည်(ဦးစားပေးအဆင့် အလိုက်ဖော်ပြပါ)	ခန့်မှန်း ကုန်စရိတ်	အကျိုးခံစားခွင့်ရှိသူ မှန်းခြေအတွက်
၁	ရွေးချယ်မှု၊ တံတား (ကျွန်းပေါ်ဒီအက်စ်) က + ဗ	၁		



လူထုဗဟိုပြုစီမံကိန်း၊ စီမံကိန်းလက်စွဲ

အပိုင်း-၃ ၂၉.၉.၂၀၁၅

၂	ပြုပြင်ဆက်ကြွယ်ကုန်(ပစ္စ.)	က + မ	၂		
၃	လှုပ်ရွက်ခြင်း	က + မ	၃		
၄	ဆေးဆိုး	မ	၄		
၅	ဆောက်လုပ်ကုန်(အဆောက်အအုံ)	က + မ	၅		
၆	ဆိုး၊ ချွတ်၊ ပြုပြင်ဆောင်ရွက်ခြင်း	က + မ	၆		

ဧကပယ်တန်း

ဥက္ကဋ္ဌ ၊ ကျေးရွာစီမံကိန်းအထောက်အကူပြုကော်မတီမှအတည်ပြုသည်။

အမည် ဦးမြတ်ဇော် လက်မှတ် [Signature] နေ့စွဲ ၃၀.၁၂.၂၀၁၅





ပုံစံ - ၀ - ၃ ကျေးရွာဖွံ့ဖြိုးရေး ဦးစားပေးအစီအစဉ် (Form PC 3)

လမ်းညွှန်ချက်၊ အဆင့်(၃) ကျေးရွာမှော်မှန်းချက်အစည်းအဝေး ပြီးဆုံးသောအခါ ကျေးရွာစီမံကိန်း အထောက်အကူပြု ကော်မတီသည် လူထုစည်းရုံးရေးမှူးအကူအညီဖြင့် ဤပုံစံကိုပြည့်စုံအောင် ဖြည့်သွင်းရမည်။

လူထုစည်းရုံးရေးမှူး/ဝန်ထမ်း အမည် - **ခေါ်သန်းဇေယျ**

နေ့စွဲ **၂၆.၁၂.၂၀၁၆** စက်ဝန်းအား အမှတ်ခြစ်ပါ (V) ၊ စက်ဝန်း(၀)
□ စက်ဝန်း(၂) □ စက်ဝန်း(၃) □ စက်ဝန်း(၄)

ပြည်နယ်/တိုင်း **ရှမ်းပြည်နယ်**၊ ဖြန့်နယ် **ထန်းတန်း**၊ ကျေးရွာအုပ်စု **ဟင်္သာတကျေးရွာ**၊ **အကျော်ကန်** (ရွာအုပ်စု)

က။ အခက်အခဲအတားအဆီးများအားဆွေးနွေးခြင်း - ယခုလက်ရှိအခြေအနေတွင် ဤကျေးရွာဖွံ့ဖြိုးတိုးတက်ရေးအတွက် အဓိက အခက်အခဲအတားအဆီးများသည် မည်သည်များဖြစ်ပါသနည်း။ (အမျိုးသား/သမီး အနည်းဆုံးအခက်အခဲ ၅ ခုစီဖော်ပြပါ)

အမျိုးသား အဖွဲ့မှ တင်ပြသောအခက်အခဲအတားအဆီးများ	အမျိုးသမီး အဖွဲ့မှတင်ပြသောအခက်အခဲအတားအဆီးများ
၀ မြေသားကမ်းခြေ	၀ ရွာနယ်နိမိတ်
၂ မြေသားကမ်းခြေ	၂ ရိုးတံတား
၃ ကျေးရွာအုပ်စု	၃ ကျေးရွာအုပ်စု
၄ ကျေးရွာအုပ်စု	၄ ကျေးရွာအုပ်စု
၅ ကျေးရွာအုပ်စု	၅ ကျေးရွာအုပ်စု

ခ။ မှော်မှန်းခြင်း - နောင်လာမည့် (၅) နှစ် အတွင်း ကျေးရွာဖွံ့ဖြိုးရေး မှော်မှန်းလျာထားချက်များအား တင်ပြပါ။

အမျိုးသားအဖွဲ့မှ တင်ပြသောမှော်မှန်းချက်များ	အမျိုးသမီးအဖွဲ့မှ တင်ပြသောမှော်မှန်းချက်များ
၀ ကျွန်ုပ်တို့အဖွဲ့	၀ ကျွန်ုပ်တို့အဖွဲ့
၂ ကျွန်ုပ်တို့အဖွဲ့	၂ ကျွန်ုပ်တို့အဖွဲ့
၃ ကျွန်ုပ်တို့အဖွဲ့	၃ ကျွန်ုပ်တို့အဖွဲ့
၄ ကျွန်ုပ်တို့အဖွဲ့	၄ ကျွန်ုပ်တို့အဖွဲ့
၅ ကျွန်ုပ်တို့အဖွဲ့	၅ ကျွန်ုပ်တို့အဖွဲ့

ဂ။ လူထုစီမံကိန်း၏ လာမည့် (၃) နှစ်အတွက် အကျုံးဝင်သော ဦးစားပေး ဖွံ့ဖြိုးတိုးတက်မှု လုပ်ငန်း အစီအစဉ်များအားဖော်ပြပါ။

အဆင့်	ကျေးရွာအတွက် ဦးစားပေး ဖွံ့ဖြိုးတိုးတက်မှု လုပ်ငန်းစဉ်များ	အဆိုပြုသူ (အမျိုးသားများ/ အမျိုးသမီးများ/အမျိုးသား+ အမျိုးသမီး)	ခန့်မှန်းကုန်ကျ စရိတ်	အကျိုးခံစားခွင့်ရှိသူ ခန့်မှန်းခြေ အရေအတွက်
၀	ကျွန်ုပ်တို့အဖွဲ့	ကျား + မ	၉,၀၀၀,၀၀၀/-	၁၀၀
၂	ကျွန်ုပ်တို့အဖွဲ့	ကျား + မ	၂၀,၀၀၀,၀၀၀/-	၁၀၀
၃	ကျွန်ုပ်တို့အဖွဲ့	မ	၁၀,၀၀၀,၀၀၀/-	၁၀၀
၄	ကျွန်ုပ်တို့အဖွဲ့	ကျား+မ	၅,၀၀၀,၀၀၀/-	၅၀
၅	ကျွန်ုပ်တို့အဖွဲ့	မ	၄,၀၀၀,၀၀၀/-	၅၀

ဃ။ လူထုစီမံကိန်း၏ လာမည့် (၃) နှစ်အတွက် အကျုံးဝင်သော ဦးစားပေး ဖွံ့ဖြိုးတိုးတက်မှု လုပ်ငန်း အစီအစဉ်များအားဖော်ပြပါ။

အဆင့်	ကျေးရွာအတွက် ဦးစားပေး ဖွံ့ဖြိုး	အဆိုပြုသူ (အမျိုးသားများ/ အမျိုးသမီးများ)	အခန်းကဏ္ဍ
-------	---------------------------------	---	-----------



လူထုဗဟိုပြု စီမံကိန်း၊ စီမံကိန်းလက်စွဲ အပိုင်း - (၃) - ၂၉.၁၀.၂၀၁၆

	တိုးတက်မှု လုပ်ငန်းစဉ်များ	အမျိုးသမီးများ/အမျိုးသား+ အမျိုးသမီး)
၀	ဓာတ်ငုံ (ကျွတ်ဖျားမိရောဂါ)	မ
၂	ပျဉ်းမိတ်ဆွဲဖွံ့ဖြိုးမှုအစဉ်	မ
၃	စားကစားကွင်း	
၄	ရေကမ်းကန်ယာမရှိစေရေး	မ
၅	လျှော့	

ဥက္ကဋ္ဌ၊ ကျေးရွာစီမံကိန်းအထောက်အကူပြုကော်မတီမှ အတည်ပြုသည်။

အမည် ဒေါ်ခွေပျဉ်းအောင် လက်မှတ် [Signature] နေ့စွဲ ၂၆.၁၂.၂၀၁၆

လက်မှတ်ရေးထိုးရန်အတွက် ဝန်ထမ်းများ၏ လက်မှတ်ရေးထိုးရန်အတွက်
 အမှတ်-၃ ၉-၉-၂၀၀၅
 ဝန်ထမ်းများ၏ လက်မှတ်ရေးထိုးရန်အတွက်

လက်မှတ်ရေးထိုးရန်အတွက် ဝန်ထမ်းများ၏ လက်မှတ်ရေးထိုးရန်အတွက်
 ဝန်ထမ်းများ၏ လက်မှတ်ရေးထိုးရန်အတွက်
 ဝန်ထမ်းများ၏ လက်မှတ်ရေးထိုးရန်အတွက်
 ဝန်ထမ်းများ၏ လက်မှတ်ရေးထိုးရန်အတွက်

ဝန်ထမ်းများ၏ လက်မှတ်ရေးထိုးရန်အတွက်
 ဝန်ထမ်းများ၏ လက်မှတ်ရေးထိုးရန်အတွက်
 ဝန်ထမ်းများ၏ လက်မှတ်ရေးထိုးရန်အတွက်
 ဝန်ထမ်းများ၏ လက်မှတ်ရေးထိုးရန်အတွက်

ကျေးဇူးပြုအမည်	ဆောင်ရွက်မည့် လုပ်ငန်းများ	အတိုင်အထား	ခန့်မှန်း တိုက်ရိုက်အကျိုး သက်ရောက်မှုများ	အဆိုပြုတင်ပြသူ	ခန့်မှန်းကျန်းကျစရိတ်			စုစုပေါင်း
					စီမံကိန်းမှ ထည့်ဝင်မှု	ကျေးဇူးပြု ထည့်ဝင်မှု	အခြားထည့်ဝင်မှု (ခေါ်ပြုပါ) ထည့်ဝင်ငွေ အမည်/အဖွဲ့	
				<input type="checkbox"/> ကျား <input type="checkbox"/> မ <input type="checkbox"/> ကျား+မ				
				<input type="checkbox"/> ကျား <input type="checkbox"/> မ <input type="checkbox"/> ကျား+မ				
				<input type="checkbox"/> ကျား <input type="checkbox"/> မ <input type="checkbox"/> ကျား+မ				
				<input type="checkbox"/> ကျား <input type="checkbox"/> မ <input type="checkbox"/> ကျား+မ				

ပုံစံ - ၁၇ - စီမံကိန်း လုပ်ငန်းခွဲ ရွေးချယ်မှု (FORM PC 7)

လမ်းညွှန်၊ ကျေးရွာစီမံကိန်း၊ ရေးဆွဲခြင်း အစည်းအဝေးတွင် ကျေးရွာအုပ်စုက စည်းရုံးရေးမှူး (များ) အကူအညီဖြင့် ပြင်ဆင်ရန်အတွက် ရွေးချယ်ခံရပါ အကျိုးပြုပြီးရေသည် တိုက်ရိုက် အကျိုးစီးပွားရောက် ဆိုလိုသည်။

ရက်စွဲ။ ဝန်ခံ ခုနစ် တစ်နှစ် ဝန်ခံ

ပြည်နယ်/တိုင်းဒေသကြီး။ ပဲခူး အင်းစိန် ကျေးရွာအုပ်စု ယက်ခင်း ကမ်း၊ ကျေးရွာ ခွာ

ကျေးရွာ	လုပ်ထောက်မှု	အတိုင်းအတာ	စီမံကိန်းတိုက်ရိုက်အကျိုးစီးပွားရရှိစွမ်းရည်	စီမံကိန်းလုပ်ငန်းခွဲအထိုမြို့သူ	စီမံကိန်းရန်ပုံငွေ			ရွေးချယ်ရေသည် (ဟုတ်ပါသည့် မဟုတ်ပါ)
					စီမံကိန်းရန်ပုံငွေ	ကျေးရွာထည့်ဝင်မှု	အခြား (ဖတ်ပြန်)	
မဟာမိတ်	၆၅၀၀၀၀	၇	၂၀၀၀	၂၀၀၀	-	-	-	မဟုတ်ပါသည့်
အရှေ့တောင်	၆၅၀၀၀၀	၂၀၀၀	၇၅၀၀	၇၅၀၀	-	-	-	မဟုတ်ပါသည့်
အရှေ့တောင်	၆၅၀၀၀၀	၂၀၀၀	၂၀၀၀	၂၀၀၀	-	-	-	မဟုတ်ပါသည့်
အရှေ့တောင်	၆၅၀၀၀၀	၂၀၀၀	၂၀၀၀	၂၀၀၀	-	-	-	မဟုတ်ပါသည့်
အရှေ့တောင်	၆၅၀၀၀၀	၂၀၀၀	၂၀၀၀	၂၀၀၀	-	-	-	မဟုတ်ပါသည့်

မှတ်ချက်။ " ၂၅၅၅၅၅၅၅ : ဆက် ဖြေသေးပါ။ မြန်မာနိုင်ငံ။ "

လူထုပဟိုပြုစီမံကိန်းစီမံကိန်းလက်စွဲ

အပိုင်း-၃ ၉.၉.၂၀၁၅

ပုံစံPC-၄ကျေးရွာအုပ်စုစီမံကိန်းလုပ်ငန်းခွဲရွေးချယ်ခြင်းပုံစံ

လမ်းညွှန်ချက်။

ကျေးရွာအုပ်စုစီမံချက်ရေးဆွဲသည့်အစည်းအဝေးတွင် ဤပုံစံအားလူထုစည်းရုံးရေးမှူး / လက်ထောက်နည်းပညာမှူးတို့၏ အတူအညီဖြင့်ပြည့်စုံစွာဖြည့်သွင်းရမည်။ ဤပုံစံအားပြည့်စုံစွာဖြည့်သွင်းပြီးပါကကျေးရွာအုပ်စုဖွံ့ဖြိုးတိုးတက်ရေးစီမံချက်တွင်နောက်ဆက်တွဲအဖြစ်တွဲထားရမည်။

အချက်အလက်များကို MIS သို့ ထည့်သွင်းရမည်။

ကျေးရွာစည်းရုံးရေးမှူး/ဝန်ထမ်းအမည် - အောင်ကျော် နှင့်

နေ့စွဲ - 7-1-2016

ပြည်နယ်/တိုင်း - ပျဉ်းဇော် မြို့နယ် - တန့်ငါးတပင်

ဝက်ဂန်းအားအမှတ်ခြစ်ဖေးပါ(✓) ဝက်ဂန်း(၀) ဝက်ဂန်း(၂) ဝက်ဂန်း(၃) ဝက်ဂန်း(၄)

ကျေးရွာအုပ်စု - ပင်လင်းရွာ

ကျေးရွာအမည်	ထောင်ရွက်မည် လုပ်ငန်းများ	အတိုင်းအတာ	ခန့်မှန်း တိုက်ရိုက်အကျိုး ခံစားစွမ်းရည်များ	အဆိုပြုတင်ပြသူ	ခန့်မှန်းကုန်ကျစရိတ်	
					စီမံကိန်း ထည့်ဝင်မှု	ကျေးရွာမှ ထည့်ဝင်မှု (ဖော်ပြပါ)
ဝက်ဂန်းဝါး	ရွာထိပ်ကျွန်း ကုန်းတန်း	12x16'		ဝအမျိုးသား ဝအမျိုးသမီး ✓အမျိုးသားနှင့် အမျိုးသမီး	၁၂၀၀ ၄၀၀၀၀	အခြားထည့်ဝင်မှု (ဖော်ပြပါ) ထည့်ဝင်ငွေ အမည်/အဖွဲ့
အရှင်အလှိုင် ရွာ	ရွာထိပ်ကျွန်း ကုန်းတန်း	၆၀x၄၀'		ဝအမျိုးသား ဝအမျိုးသမီး ✓အမျိုးသားနှင့် အမျိုးသမီး	၂၅၀၀၀ ၅၀၀၀၀	
အရှင်အလှိုင် ရွာ	ရွာထိပ်ကျွန်း ကုန်းတန်း	၃၀x၁၈'		ဝအမျိုးသား ဝအမျိုးသမီး ဝအမျိုးသားနှင့် အမျိုးသမီး	၃၀၀၀ ၃၀၀၀	
အရှင်အလှိုင် ရွာ	ရွာထိပ်ကျွန်း ကုန်းတန်း	၂၅x၁၈'		ဝအမျိုးသား ဝအမျိုးသမီး ဝအမျိုးသားနှင့် အမျိုးသမီး	၃၀၀၀ ၃၀၀၀	

လူထုထုတ်ပြု စီမံကိန်း၊ စီမံကိန်းလက်ခွဲ အပိုင်း - (၃) - ၂၉.၁၀.၂၀၁၆

ပုံစံ - ၈ - ၄ ကျေးရွာအုပ်စုစီမံကိန်းလုပ်ငန်းခွဲရွေးချယ်ခြင်းပုံစံ (Form PC 4)

လက်ညွှန်ချက်၊ စီမံကိန်းလုပ်ငန်းခွဲရွေးချယ်မှုအစည်းအဝေးပြီးနောက်တွင် ကျေးရွာအုပ်စုမှ CF/TFတို့၏ အကူအညီရယူ၍ ကျေးရွာစီထောက်ကော်မတီမှ လက်မှတ်ရေးထိုးပြီး အဆိုပါပုံစံအား ပြည့်စုံအောင်ဖြည့်သွင်းရမည်။ ဤပုံစံအား ပြည့်စုံစွာဖြည့်သွင်းပြီးပါက ကျေးရွာအုပ်စုမှ ဦးတိုးတက်ရေးစီမံချက်တွင် TPIC သို့ ဖေ့ဒိုရန်အတွက် နောက်ဆက်တွဲအဖြစ် ထားရှိရမည်။ CF မှ ကျေးရွာတစ်ရွာချင်းစီ၏ စီမံကိန်းလုပ်ငန်းခွဲဆိုင်ရာ အချက်အလက်များကို MIS သို့ ထည့်သွင်းရမည်။ (ယခုနှစ်စီမံကိန်းလုပ်ငန်းခွဲ မလုပ်ကိုင်သော ကျေးရွာများ မပါဝင်ပါ။)

ကျေးရွာစည်းရုံးရေးမှူး/ဝန်ထမ်းအမည် - ဒေါ်သန်းဈေး

နေ့စွဲ - ၂၀၁၆.၁၀.၂၉

စက်ဝန်းအားအမှတ်ဖြစ်ပေးပါ။(✓) စက်ဝန်း(၂) ဖော်စပ်ဝန်း(၃) စက်ဝန်း(၄)

ပြည်နယ်/တိုင်း - ရန်ကင်း ပြနယ် - ထီးတောင် - ကျေးရွာအုပ်စု - ဗဟန်းစား - ဝက်စား

ကျေးရွာအမည်	ဆောင်ရွက်မည့် လုပ်ငန်းများ	အတိုင်းအတာ	ခန့်မှန်း တိုက်ရိုက် အကျိုးခံစားခွင့် ရှိသူများ	အဆိုပြုတင်ပြသူ	ခန့်မှန်းကျန်ကျစရိတ်			
					စီမံကိန်းမှ ထည့်ဝင်မှု	ကျေးရွာမှ ထည့်ဝင်မှု	အခြားထည့်ဝင်မှု (ဖော်ပြပါ) ထည့်ဝင်ငွေ အမည်/အဖွဲ့	
ဖုန်းစားကမ်း	Slab Culvert ၆'x၅' x			၂ ကျား ၁၅ ကျား+၁	၃၅၀၀၀၀၀			
အစဉ်အဆက် အောက်ဖွဲ့	အောက်ဖွဲ့ ကွန်ကရစ်	၅'x၅' x ၁၆		၂ ကျား ၂၀ ကျား+၁	၉၀၀၀၀၀			
အောက်ဖွဲ့	-			၂ ကျား ၂၀ ကျား+၁				
တစ်ဖက်ဖွဲ့	အောက်ဖွဲ့ ကွန်ကရစ်	၅'x၅' x ၁၆		၂ ကျား ၂၀ ကျား+၁	၆၆၂၀၀၀၀		၁၅၀၀၀၀၀ ၉၂၀၀၀၀	
				၂ ကျား ၂၀ ကျား+၁				

ကျေးရွာအုပ်စု စီထောက်ကော်မတီ ဥက္ကဋ္ဌ အမည် လက်မှတ် ရက်စွဲ

ဒေါ်ခမ်းဈေး

၂၀၁၆.၁၀.၂၉

အစည်းအဝေးမှတ်တမ်း

- အစည်းအဝေးအမှတ်စဉ် - 2/2015
- အစည်းအဝေးကျင်းပသည့်နေ့ရက် - 1.3.2015
- အစည်းအဝေးကျင်းပသည့်နေရာ - အ.ဖ.က (အမှောင်ကျွန်း)
- အစည်းအဝေးကျင်းပသည့်အချိန် - 10:00 AM
- အစည်းအဝေးတက်ရောက်သူဦးရေ - 53 ယောက်
- အစည်းအဝေးပျက်ကွက်သူဦးရေ - ၆၅

အစည်းအဝေးပြုလုပ်ရသည် ရည်ရွယ်ချက်၊

။ အထူးပေးပို့ပုစိမ်းကုန်အကြောင်းသိရှိစေရန်

ယနေ့အစည်းအဝေးပြုလုပ်ရသည် အဓိက ရည်ရွယ်ချက်၊

။ အထူးပေးပို့ပုစိမ်းကုန်အကြောင်း

သိရှိပြီးနောက် အထူးပေးပို့ပုစိမ်းကုန်အကြောင်းသိရှိစေရန် နှင့် နေရာချိတ်ဆက်ပေးရန် ရည်ရွယ်ချက်ဖြင့် ပြုလုပ်ခြင်း။

ဆွေးနွေးချက်၊

- ① C.F.P Project Cycle အကြောင်းကို နေရာချိတ်ဆက်ပေးရန် ရည်ရွယ်ချက်ဖြင့် ဆွေးနွေးပေးပါသည်။
- ② C.F.P Village PS Committee ဆွေးနွေးရန် ရည်ရွယ်ချက်ဖြင့် ဆွေးနွေးပေးပါသည်။
- ③ ရွာချိတ်ဆက်ပေးမှု (Men/Women / Elderly / Committee) သဘောထားချက်ကို ဆွေးနွေးပေးပါသည်။
- ④ နေရာချိတ်ဆက်ပေးမှု (Resource Map / Seasonal Calendar / Men Timeline / Women Time line) အကြောင်းကို ဆွေးနွေးပေးရန် ရည်ရွယ်ချက်ဖြင့် ဆွေးနွေးပေးပါသည်။
- ⑤ နေရာချိတ်ဆက်ပေးမှု အကြောင်းကို ဆွေးနွေးပေးရန် ရည်ရွယ်ချက်ဖြင့် ဆွေးနွေးပေးပါသည်။
- ⑥ IF မှ အထူးပေးပို့ပုစိမ်းကုန်အကြောင်းကို ဆွေးနွေးပေးရန် ရည်ရွယ်ချက်ဖြင့် ဆွေးနွေးပေးပါသည်။

.....
.....
.....
.....
.....
...../

ဆုံးပြတ်ချက်၊

၁) ကျေးဇူးတင်စွာ အကျိုးရှိစေရန်နှင့် အကျိုးရှိစေရန်
အကျိုးရှိစေရန်ကို ရွေးချယ်ဆုံးဖြတ်ကြပါသည်။

၂) ကျေးဇူးတင်စွာ အကျိုးရှိစေရန်နှင့် အကျိုးရှိစေရန်
အကျိုးရှိစေရန်ကို ရွေးချယ်ဆုံးဖြတ်ကြပါသည်။

၃) ကျေးဇူးတင်စွာ အကျိုးရှိစေရန်နှင့် အကျိုးရှိစေရန်
အကျိုးရှိစေရန်ကို ရွေးချယ်ဆုံးဖြတ်ကြပါသည်။

.....
.....
...../

မှတ်တမ်းတင်သူ

လက်မှတ်- him
အမည်- မနှင်းလှစည်ကျော်
ရာထူး- C.F

အစည်းအဝေးမှတ်တမ်း

ကျေးရွာအုပ်စု ယက်ဒဂင်၊ ကလေး

ကျေးရွာ အတ္တ၊ အစုအဝေးကော်မရှာဇာဏကျော်

ရက်စွဲ ၃၀.၁၂.၂၀၁၅

နေရာ အမ.က ကျေးရွာ (အစုအဝေးကော်မရှာဇာဏကျော်)

အချိန် ၇:၃၀ မှ ၅:၁၅ ထိ

အစည်းအဝေး အမည် ဒုတိယရွာလုံးကျွတ် အစည်းအဝေးအစည်းအဝေး

(ရွေးကောက်တင်မြှောက်ခြင်းအစည်းအဝေး၊ ဒုတိယရွာလုံးကျွတ် အစည်းအဝေးစသည်ဖြင့်)

အစည်းအဝေးတွင် ဆွေးနွေးသည့် အကြောင်းအရာများ

(ဆွေးနွေးသောအကြောင်းအရာ၊ အစည်းအဝေးတွင် တင်ပြသောအကြောင်းအရာများကိုအကျဉ်းဖော်ပြရမည်၊ အစည်းအဝေးကိုလိုက်၍ ကွဲပြား နိုင်သည်။)

- ၁။ ကျေးရွာ အုပ်ချုပ်ရေး များ မှ အဖွဲ့ အဖွဲ့ စကားပြောစကား
 - ၂။ အစည်းအဝေး တစ်ရောက်မီ ရပ်/ကျေး / ဌာ/ကျေး ဖွံ့ဖြိုး တိုးတက်ရေး၊ လုပ်
 - ၃။ ငှားများကို အားထက်သာစရာ ပါဝင် ပူးပေါင်း ဆောင်ရွက် နိုင်စေ စီမံကိန်း
 - ၄။ မှ ဖွံ့ဖြိုးစေကာမည်သော အစုအဝေးအဖွဲ့များကို စွန့်စားပေး ချမှတ်ခြင်း
 - ၅။ ပူဇော်အကျိုးပြု ဝန်ထမ်းများ၊ ဒေါ်သန်းဇွေး၊ ခေါ်လှလှအေး၊ ကိုစေ
 - ၆။ ယျာဝင်း၊ လမ်းမှန် / လမ်းမှား၊ ရှောင်ရှောင် / စောင့်ရှောက် ဒီမိုကရေစီလမ်း
 - ၇။ စွန့်စားပေး ပေးဆောင်ပေးခြင်း၊ နိုင်ငံရေး စည်းလုံး ညီညွတ်မှု နှင့် ပါဝင် လက်
 - ၈။ ကွဲဆောင်ရွက်ခြင်း စည်းမျဉ်း စည်းကမ်းများနှင့် တာဝန်ဝတ္တရား များ
 - ၉။ ကို လိုက်နာ ကျင့်သုံးခြင်း ကျေး/မ ကျေးတူ အဖွဲ့အစည်း ဖြစ်
 - ၁၀။ ကျေး/မ အတူ လက်ကွဲ ပူးပေါင်း ဆောင်ရွက် စေရန် ဝန်ထမ်း တာဝန်နှင့်
- ဝတ္တရား / စက်မစီမံမှု / ဝန်ထမ်း / စောင့်ရှောက်ခြင်း / လုပ်ပတ်ရေး ပြုပြင် ဆုံး
 ဆုံးရှုံး / စာရေးဆိုခြင်း / အပြုအမူ ဆိုခြင်း၊ ဖြေဆိုခြင်း / ရွေးချယ် တင်မြှောက်ခြင်း
 နှင့် ဆောင်ရွက်ရမည့် တာဝန်နှင့် ဝတ္တရား များကို အသေးစိတ် နားလည် သဘော
 ပေါက်အောင် ဖြေဆိုခြင်း

ဆွေးနွေးချက်

(အစည်းအဝေးတွင် ဆွေးနွေးသောအကြောင်းအရာများကိုအကျဉ်းဖော်ပြရမည်။ အစည်းအဝေးကိုလိုက်၍ ကွဲပြားနိုင်သည်။ ဆွေးနွေးသမျှ မှတ်တမ်းတင်ရမည်။)

စေ့နာ ဝန်ထမ်းချွာ	ရွေးချယ်	“	“	ဦးမြင့်ဌေး	“	ဒေါ်ဖြူမ
ကော်မတီဥက္ကဋ္ဌ	“	“	“	ဦးရွှေလှသောင်း	“	ဒေါ်အေးစန်းစိန်
ဝန်ယူရေး	“	“	“	ဦးလှိုင်ဦး	“	ဒေါ်အေးစန်းစိန် ဦးသန်းဇင်စိန်
စာအုပ်ကြည့်ရှု	“	“	“	ဒေါ်မာဇွယ်	“	
				ဦး ^{ဒေါ်အေးစန်းစိန်} မောင်မောင်ဦး	“	ဦးနိုင်ဝင်း
				ဒေါ်အေးစန်းစိန် (၂)		
လုပ်ပတ်ရေး	ဗဟုဗဝင်	သိမ်းချိမ်းရေး	“	ဦးမျိုးညွှန်း	“	ဒေါ်ဖြူဖြူ
				ဦးမြင့်သိန်း		ဒေါ်အေးစန်းစိန်
စာအုပ်ကိုး	“	“	ဒေါ်ခင်စုဝါ	ဒေါ်အေးစန်းစိန်		
အဖွဲ့ပြုတိုင်ကြားခြင်း	ပြောဆိုရေးကော်မတီ	“	“	ဦးထင်ကျော်ဦး	“	ဒေါ်အေးစန်းစိန်

မှတ်တမ်းပြုစုသူ (အမည် နှင့် လက်မှတ်) ဦးအောင်မင်းအောင် LS

အတည်ပြုသူ (အမည် နှင့် လက်မှတ်) ဒေါ်သန်းဌေး STG

၂၀၀၀ ဖြည့်နှစ်တွင် ကူးခြင်း၊ ညှစ်ဆိတ်တို၊ ပြု ဆက်ကလေး သို့ ဆည်းခြင်း၊
၅၀၇ ကူးဖော်ဆောင်ရွက် . လယ်သမားများ စပါးစိုက် (၂) သီးစား ၇
သွားလာရေး အသင့်အသင့် ဂွယ်ကူလာ

၂၀၀၄ . ဖြည့်နှစ်တွင် လောင်စာပြို နှင့် တပွင့်ရွာခြင်း ဆက်လက်၊ ဖောက်လုပ်
ဥပဒေ / ဥပဒေများ ၇ ဟန် သံဃာ / ကျောင်းသူ / ကျောင်းသားများ သွားလာရေး
ဂွယ်ကူ (ကိုယ်ကူ ကိုယ်စာ) ပစ်အင်းလေး နည်းစုတစ် နည်းစုလုံး ပြုဆောင်ရွက်
၂၀၀၄ (GAA) စိမ်းလျှော်၊ အခုထိ အသက်မွေးဝမ်းကျောင်း စက်ချုပ် - သူနီပြု
အဟောရ . စွေးမြူရေး စိုက်ပျိုး . ကျမ်းရေး ပူးပေါင်း ပါဝင်မှု ၃၄ ၂၄

၂၀၀၅ . ဂွယ်ကူပြုစီမံကိန်း မက်လ စာအုပ်စုလုံး ကျေးရွာခြင်းစာ ကြေးသား
လက် ၁၄၆၀၀ ပေး ဖောက်လုပ်ခြင်း ဖြိုနှစ် အထိ လ သွားလာရေး ဂွယ်ကူ
စီးပွားရေး အခွင့်အလမ်းပွင့် ကျန်တော်လျှင် နိုင်ကောင်း၊ ရောင်းဝယ်ရေး အသင့်
ပြေ ကျေးရွာက အုပ်စုလုံး အကျိုးပြု

လောင်စာပြိုကျေးရွာ၏ အလုပ် အကျင့် အခြေခံ၊ အလုပ်များကို မေးမြန်း
ဖြေကြားခြင်း အချို့အခါအချိန် တွင် အလုပ်ဆောင်မှုများ စတင်အချိန်
စွေးစွေးခြင်း အဟောရ သယ်အချို့ ဝေငွေ အနည်း / အများ ဝေငွေ
ကျမ်းရေး၊ စာရေး မ ကောင်း စီးပွားရေး / ဂွယ်ကူ အကျိုးသက်
ရောက်မှုများ အ ဌာန နှင့် ဖြစ်ပေါ်ကလေးများ၊ ယောဉ်းစားများ၊ ပူး
နှင်း ပူးပေါင်းပါဝင်မှု များ

၉) နျော့ဂျာဇီ နှိပ်နှိပ်ချက်များကို ထိန်းသိမ်းပေး၊ စောင့်ရှောက်ပေး၊

ရေညှိမှု ပြုမည်၊ တစ်ပြုစေ့-စေ့-ခြင်း၊ နျော့ဂျာဇီ ၅ နှစ်ကာ စေ့

ဖြိုးချက် လက်ဖျိကတ် ဒါထော့၊ အစစ်အစင်၊ အရာ စေ့၊ စွဲ၊ ခြင်း၊

ဤအနံ့ရောင် စေ့ရင်း၊ ချက် များ၊ စေ့၊ စွဲ၊ ခြင်း၊

အခက်အခဲများ၊ နျိုးမာရေ / မှုမာရေ / မညာရေ

လမ်းပန်းဆက်သွယ်ရေး၊ ညှိတ်စစ်ရေး၊ ရှိရေ - စိစစ်ရေး

~~စေ့~~

စောင့်ရှောက်ပေး / အဖွဲ့အစည်း / ညှိတ်စစ်ရေး / စောင့်ရှောက် / ရေပေးခြင်း

စိုးချ်ကျောင်းဆောင် အလုပ်များ၊ အဆင့် / စာအုပ်တိုက်

နျော့ဂျာဇီ ၅ နှစ်ကာ စေ့ဖြိုးချက်

စောင့်ရှောက်ပေး	စောင့်ရှောက်ပေး	၁၀ နှစ်	၁၀
အဖွဲ့အစည်း	အဖွဲ့အစည်း	၁၀ နှစ်	၂၀
ညှိတ်စစ်	ညှိတ်စစ်	၅ နှစ်	၃၀
စောင့်ရှောက်	စောင့်ရှောက်	၅ နှစ်	၄၀
စောင့်ရှောက်	စောင့်ရှောက်	၅ နှစ်	၅၀
စိုးချ်ကျောင်းဆောင်	စိုးချ်ကျောင်းဆောင်	၅ နှစ်	၆၀
စာအုပ်တိုက်	စာအုပ်တိုက်	၅ နှစ်	၇၀

အစည်းအဝေးမှတ်တမ်း

U

ကျေးရွာအုပ်စု ယက်အင်းကလေး ကျေးရွာ အစည်းအဝေး (ရွေးကောက်ပွဲ)
 ရက်စွဲ ၂၆.၁၂.၂၀၁၆ နေရာ အ.မ.က.အစည်းအဝေး
 အချိန် ၁၁:၀၀ မှ ၄:၀၀ ထိ

အစည်းအဝေး အမည် ယက်အင်းကလေးကျေးရွာ မိတ်ဆက်အစည်းအဝေး

(ရွေးကောက်တင်မြှောက်ခြင်းအစည်းအဝေး၊ ဒုတိယရွာလုံးကျွတ် အစည်းအဝေးသည်ဖြစ်)

အစည်းအဝေးတွင် ဆွေးနွေးသည့် အကြောင်းအရာများ

(ဆွေးနွေးသောအကြောင်းအရာ၊ အစည်းအဝေးတွင် တင်ပြသောအကြောင်းအရာများကိုအကျဉ်းဖော်ပြရမည်၊ အစည်းအဝေးကိုလိုက်၍ ကွဲပြား နိုင်သည်။)

- ၁။ * လူထုဗဟိုပြု စီမံကိန်းတွင် လျက်နာကျင့်သုံးရမည့် ကျား - မတရားတူ ညီမျှ
- ၂။ မျှ ခိုင် ဥ အချက်များ စီစဉ်ရေး စောင့်မတ်တို့တွင် အနည်းဆုံး ဆိပ်ခြေ
- ၃။ ၅၀၀ စာရင်းရောက် ၇၀၀၀၀ စီစဉ်ရေး စောင့်မတ် ကျား - မ ညီမျှမှု ပါဝင်ရမည်
- ၄။ * ကျေးရွာတွင် ကျေးရွာ စီစဉ်ရေး စောင့်မတ်တို့တွင် ဥပမာ ကျား - ၁၂၅၀ - ၁၂၅၀
- ၅။ ဖြစ်ရမည့် ဆက်စောင့်မတ်တို့တွင် အနည်းဆုံး အမျိုးသမီး ၁၂၅၀ ပါဝင်ရမည်
- ၆။ * ကျေးရွာ အုပ်စု ဖွံ့ဖြိုးရေး အစီအစဉ်တွင် အမျိုးသမီးများ ပွားများသော
- ၇။ လုပ်ငန်းခွင်များ အနည်းဆုံး ၁၂၅၀ ခု ပါဝင်ရမည်
- ၈။ * လူမှုဝေဖန် လုပ်ငန်း အတွက် တူညီသော လုပ်ငန်းအစီအစဉ် ကျား - မ တရားတူ
- ၉။ ဖြစ်ရမည်

အဘိဓာန်
ဘာသာစုံ စာအုပ်များ

ဗဟိုယန္တရ စာအုပ်များ
ဦးမြင့်ဌေး - ဒေါ်ဖြူမ

တက္ကသိုလ် စာအုပ်များ
ဦးမြင့်ဌေး - ဒေါ်ဖြူမ

ဘာသာစုံ စာအုပ်များ

ဦးမြင့်ဌေး - ဒေါ်ဖြူမ

ဦးမြင့်ဌေး - ဒေါ်ဖြူမ

ဘာသာစုံ စာအုပ်များ

ဦးမြင့်ဌေး - ဒေါ်ဖြူမ

ဦးမြင့်ဌေး - ဒေါ်ဖြူမ

ဘာသာစုံ စာအုပ်များ

ဦးမြင့်ဌေး - ဒေါ်ဖြူမ

ဦးမြင့်ဌေး - ဒေါ်ဖြူမ

ဘာသာစုံ စာအုပ်များ

ဦးမြင့်ဌေး - ဒေါ်ဖြူမ

ဦးမြင့်ဌေး - ဒေါ်ဖြူမ

ဘာသာစုံ စာအုပ်များ

ဦးမြင့်ဌေး - ဒေါ်ဖြူမ

ဦးမြင့်ဌေး - ဒေါ်ဖြူမ

ဘာသာစုံ စာအုပ်များ

ဦးမြင့်ဌေး - ဒေါ်ဖြူမ

ဦးမြင့်ဌေး - ဒေါ်ဖြူမ



နောက်ဆက်တွဲ (၄) ခြားနားသောအပိုင်းများအတွက် ဦးစားပေးဖွံ့ဖြိုးရေးလုပ်ငန်းစဉ်များ အနှစ်ချုပ်

မူရင်းသည်အား VPSC တွင်ထားရှိရပါမည်။ အခြားဌာနများနှင့် ညှိနှိုင်းရန်အတွက် မိတ္တူအား TPIC သို့ပို့ရပါမည်။ MIS data အနေဖြင့်သွင်းရန်မလိုအပ်ပါ။

	အဆင့်	လုပ်ငန်း	မည်သူ ဦးစားပေးလဲ	လ / နှစ်	ကျေးရွာမှ တာဝန်ခံသူ သို့ အုပ်စု	ပြင်ပမှ မည်သူ ထောက်ပံ့ မလဲ
အခြေခံအဆောက်အအုံ	၁	ကွန်ကရစ်လံတာ	<input checked="" type="checkbox"/> မ <input type="checkbox"/> ကျား			
	၂	ကွန်ကရစ်လမ်း	<input checked="" type="checkbox"/> မ <input type="checkbox"/> ကျား			
	၃	အထွေထွေအခြေခံ	<input checked="" type="checkbox"/> မ <input type="checkbox"/> ကျား			
	၄	စာကြည့်တိုက်	<input checked="" type="checkbox"/> မ <input type="checkbox"/> ကျား			
	၅		<input type="checkbox"/> မ <input type="checkbox"/> ကျား			
အသက်မွေးဝမ်းကျောင်းမှု/ စိုက်ပျိုးရေး	၁		<input type="checkbox"/> မ <input type="checkbox"/> ကျား			
	၂		<input type="checkbox"/> မ <input type="checkbox"/> ကျား			
	၃		<input type="checkbox"/> မ <input type="checkbox"/> ကျား			
	၄		<input type="checkbox"/> မ <input type="checkbox"/> ကျား			
	၅		<input type="checkbox"/> မ <input type="checkbox"/> ကျား			
ကျန်းမာရေး နှင့် အာဟာရ			<input type="checkbox"/> မ <input type="checkbox"/> ကျား			
	2		<input type="checkbox"/> မ <input type="checkbox"/> ကျား			
	3		<input type="checkbox"/> မ <input type="checkbox"/> ကျား			
	4		<input type="checkbox"/> မ <input type="checkbox"/> ကျား			
	5		<input type="checkbox"/> မ <input type="checkbox"/> ကျား			
ပညာရေး	၁		<input type="checkbox"/> မ <input type="checkbox"/> ကျား			
	၂		<input type="checkbox"/> မ <input type="checkbox"/> ကျား			
	၃		<input type="checkbox"/> မ <input type="checkbox"/> ကျား			
	၄		<input type="checkbox"/> မ <input type="checkbox"/> ကျား			
	၅		<input type="checkbox"/> မ <input type="checkbox"/> ကျား			

အခြား	၀	ဆွယ်ခပ်မီး	<input checked="" type="checkbox"/> မ <input type="checkbox"/> ကျား			
	၂	ခက်ရုံ	<input checked="" type="checkbox"/> မ <input type="checkbox"/> ကျား			
	၃	ကျွေးမြေ နှင့် ဖြိုးချော့ ကားကစားမြေ	<input type="checkbox"/> မ <input type="checkbox"/> ကျား			
	၄	ဝန်ထမ်းအိမ်ယာ	<input checked="" type="checkbox"/> မ <input type="checkbox"/> ကျား			
	၅		<input type="checkbox"/> မ <input type="checkbox"/> ကျား			