

ပြည်ထောင်စုသမ္မတမြန်မာနိုင်ငံတော်အစိုးရ
စိုက်ပျိုးရေး၊ မွေးမြူရေးနှင့် ဆည်မြောင်းဝန်ကြီးဌာန
ကျေးလက်ဒေသဖွံ့ဖြိုးတိုးတက်ရေးဦးစီးဌာန
အမ်းမြို့နယ်



လူထုဗဟိုပြုစီမံကိန်း

National Community Driven Development Project
(NCDDP)



ကျေးရွာဖွံ့ဖြိုးရေးအစီအစဉ်

Village Development Plan (VDP)

အောက်ရွာကျေးရွာအုပ်စု၊ ကျမောင်းကျေးရွာ

၂၀၁၇ ခုနှစ်

အမ်းမြို့

မာတိကာ

၁။ မြို့နယ်မြေပုံ	၄
၂။ ကျေးရွာအုပ်စုမြေပုံ	၅
၃။ အုပ်စုတွင်ပါဝင်သောကျေးရွာများစာရင်း	၆
၄။ ကျေးရွာအခြေခံအချက်အလက်များ	၇
၅။ လူထုပူးပေါင်းပါဝင်သောလူမှုဆန်းစစ်ခြင်းနှင့် အကဲဖတ်ခြင်းလုပ်ငန်းစဉ် (PSA/PRA) ဇယား။	၉
၆။ ကျေးရွာလူမှုရေးပြုသယံဇာတပြမြေပုံ	၁၁
၇။ ကျေးရွာလူမှုရေးပြုသယံဇာတပြမြေပုံသုံးသပ်ချက်	၁၂
၈။ ရာသီခွင်ပြဇယားပုံ	၁၃
၉။ ရာသီခွင်ပြဇယားပုံသုံးသပ်ချက်	၁၄
၁၀။ ဦးစားပေးလုပ်ငန်းခွဲများနှိုင်းယှဉ်ရွေးချယ်ခြင်းပြဇယား	၁၅
၁၁။ ဦးစားပေးလုပ်ငန်းခွဲများနှိုင်းယှဉ်ရွေးချယ်ခြင်းပြဇယားသုံးသပ်ချက်	၁၆
၁၂။ ပြဿနာသစ်ပင်ပြပုံ	၁၇
၁၃။ ပြဿနာသစ်ပင်ပြပုံသုံးသပ်ချက်	၁၈
၁၄။ ကျေးရွာတွင်းအဖွဲ့အစည်းများအကြားချိတ်ဆက်မှုပြဇယား	၁၈
၁၅။ ကျေးရွာတွင်းအဖွဲ့အစည်းများအကြားချိတ်ဆက်မှုပြဇယားသုံးသပ်ချက်	၁၉
၁၆။ လူမှုစီးပွားအဆင့်သတ်မှတ်ခြင်းပြဇယား	၁၉
၁၇။ လူမှုစီးပွားအဆင့်သတ်မှတ်ခြင်းပြဇယားသုံးသပ်ချက်	၂၀
၁၈။ ပင့်ကူအိမ်ကွန်ယက်ဇယား	၂၁
၁၉။ ပင့်ကူအိမ်ကွန်ယက်ဇယားသုံးသပ်ချက်	၂၁

၂၀။ ကော်မတီဝင်များရွေးချယ်ခြင်းနှင့် ကျေးရွာဖွံ့ဖြိုးရေးအစီအစဉ်ဆောင်ရွက်မှုမှတ်တမ်းခါတ်ပုံများ	၂၂
၂၁။ ကျေးရွာအချက်အလက် (ပုံစံ-၁)	၂၃
၂၂။ စီမံကိန်းစက်ဝန်းအချိန်ဇယား (ပုံစံ-၂)	၂၆
၂၃။ ကျေးရွာဖွံ့ဖြိုးရေးဦးစားပေးအစီအစဉ် (ပုံစံ-၃)	၂၈
၂၄။ ကျေးရွာအုပ်စုစီမံကိန်းလုပ်ငန်းခွဲရွေးချယ်ခြင်း (ပုံစံ-၄)	၃၀
၂၅။ အစည်းအဝေးမှတ်တမ်းများ	၃၁
၂၆။ ကဏ္ဍအလိုက်ဦးစားပေးဖွံ့ဖြိုးရေးလုပ်ငန်းစဉ်များ	၃၇

၂။ အောက်ရွာအုပ်စုမြေပုံ

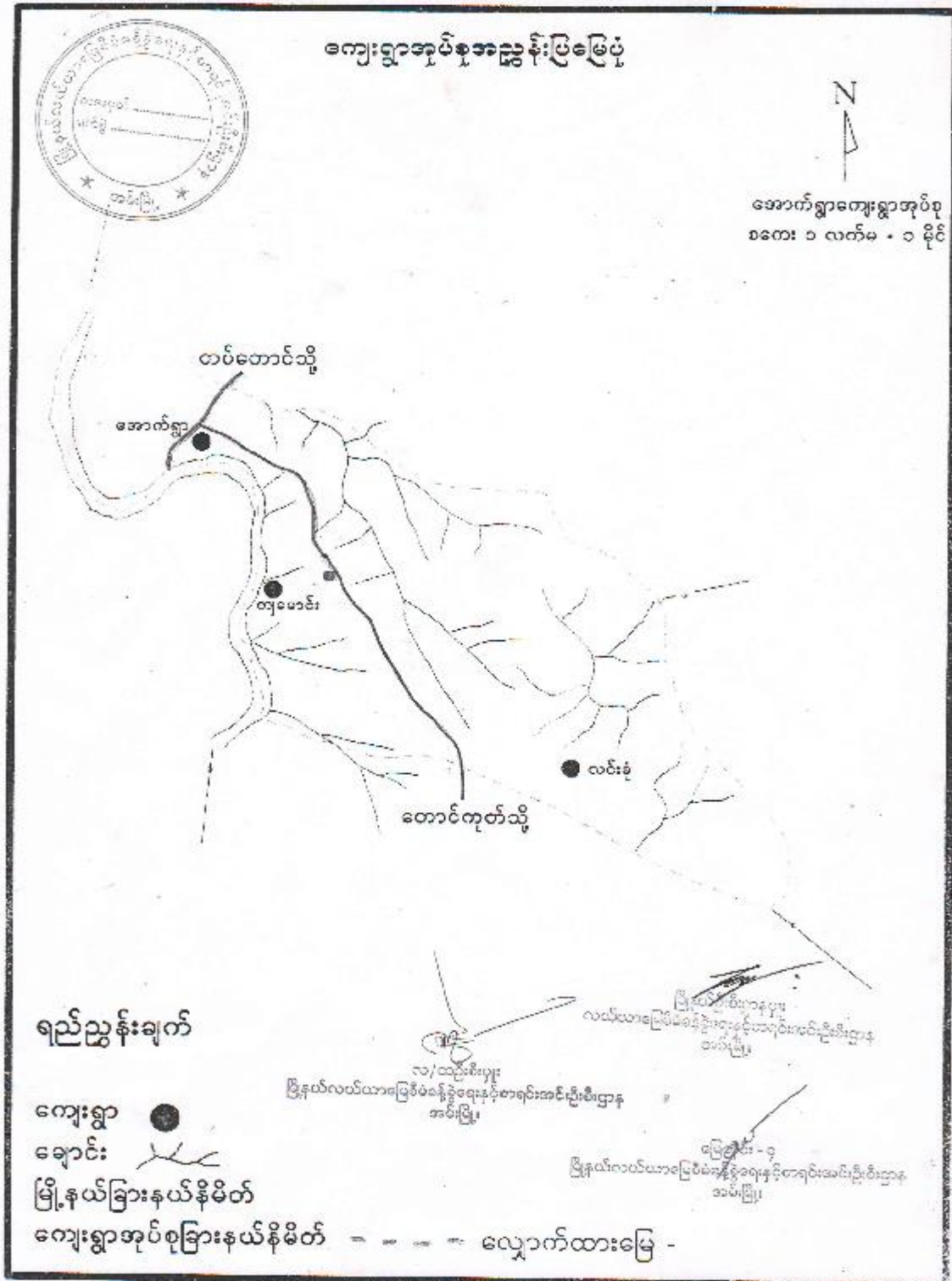

၃။ အောက်ရွာအုပ်စုရှိကျေးရွာများစာရင်း

စဉ်	ကျေးရွာအုပ်စုအမည်	ကျေးရွာအမည်
၁	အောက်ရွာ	အောက်ရွာ
		လင်းခုံ
		ကျမောင်း

၄။ ကျေးရွာအခြေခံအချက်အလက်

(၁) ကျေးရွာသမိုင်းအကျဉ်း

အမ်းမြို့နယ်၊ အောက်ရွာအုပ်စု၊ ကျားမောင်းကျေးရွာကို လွန်ခဲ့သောနှစ်ပေါင်း (၆၀)ခန့်တွင် စတင်တည်ထောင်ခဲ့ပါသည်။ စတင်တည်ထောင်စဉ်က အိမ်ခြေ(၇)အိမ်သာ ရှိပါသည်။ ယခုတည်ရှိသော ကျားမောင်းရွာ၏အောက်ဘက်တွင် ဆင်နာမောင်းရွာ ရှိခဲ့ပါသည်။ ထိုရွာတွင်နေထိုင်သော အိမ်ထောင်စုများမှာတောင်ယာ၊ ကိုင်းလုပ်ငန်းများကို ချဲ့ထွင်လုပ်ကိုင်မှုကြောင့် မိမိတို့ လုပ်ကွက်များနှင့် နီးသောနေရာများသို့ ပြောင်းရွှေ့နေထိုင်ကြရင်း တဖြည်းဖြည်းအိမ်ထောင်စု များပြားလာခဲ့ပါသည်။ ခရစ်ယာန်ဘာသာကို ကိုးကွယ်ကြပါသည်။ စီးပွားရေးအနေဖြင့် ကိုင်းလုပ်ငန်း၊ နှစ်ရှည်သီးနှံစိုက်ပျိုးခြင်း၊ လယ်လုပ်ငန်းများကို လုပ်ကိုင်ကြပါသည်။ (၂၀၁၅)ခုနှစ်တွင် လူထုဗဟိုပြုစီမံကိန်းမှ ရေတွင်းပြုပြင်ပေးခဲ့သဖြင့် သောက်သုံးရေ ဖူးလုံမှုအနည်းငယ် ရှိလာခဲ့ပါသည်။

(၂) ထူးခြားဖြစ်စဉ်

မရှိပါ။

(၃) လူနည်းစုလူမျိုးစုအိမ်ထောင်စု

အမျိုးအစား	အိမ်ထောင်စု	ကျား	မ	စုစုပေါင်း
ရခိုင်	၁	၂	၁	၃

(၄) ထိခိုက်လွယ်အုပ်စုများ

ထိခိုက်လွယ်အုပ်စု	အိမ်ထောင်စု	ကျား	မ	စုစုပေါင်း
သက်ကြီး	၃	၂	၂	၄

(၅) အဓိကစီးပွားရေးလုပ်ငန်း

စိုက်ပျိုးရေး	မွေးမြူရေး	အသေးစားစီးပွားရေး	အခြား
စပါး	နွား	ဝါးခုတ်ခြင်း	ကျပန်း
နှမ်း	ဆိတ်	ကိုင်းစိုက်ပျိုးခြင်း	
ဒညင်း	ကြက်	တံငါလုပ်ငန်း	
သီဟိုဠ်	ဝက်		

(၆) ကျေးရွာအတွင်းအဓိကပိုင်ဆိုင်မှုများ

ကျေးရွာပိုင်ဆိုင်မှုများ	လယ်	ကိုင်း	တောင် ယာ	စား ကျက် မြေ	နှစ်ရှည် စိုက် ခင်း	သဲ/ ကျောက် ရရှိမှု	ရေ တွင်း/ ရေ ကန်	စက်ရေ တွင်း/ စိမ့် စမ်း ရေ သွယ်	ချောင် း ရေ သော က်သုံး မှု
အရေအတွက်	မရှိ	ရှိ	ရှိ	ရှိ	(၅၅) ဧက	ရှိ	မရှိ	မရှိ	ရှိ
ကျေးရွာပိုင်ဆိုင်မှုများ	ကား	ထော် လာဂျီ	ဆိုင် ကယ်	စက် လှေ	စပါး ကြိတ် စက်	ဈေး ဆိုင်	မီး စက်		
အရေအတွက်	မရှိ	မရှိ	မရှိ	၃	၁	၁	၁		

(၇) ကျေးရွာအတွင်းအခြားပိုင်ဆိုင်မှုများ

ကျေးရွာပိုင်ဆိုင်မှုများ	ရေတင် စက်	လယ် ထွန် စက်	ကျွဲ	နွား	ကြက်	ဝက်	ဆိတ်	လုပ် သား	ကျွမ်းကျင် လုပ်သား
အရေအတွက်	မရှိ	မရှိ	မရှိ	၂၁	၃၄	၂၆	၁၅	၁၀	မရှိ

(၈) ကျေးရွာရှိအသုံးပြုနိုင်သောအရင်းအမြစ်/ အချက်အလက်များ

အရင်းအမြစ်	ဆေးရုံ/ ဆေးခန်း	အ.မ.က/ အ.လ.က/ အ.ထ.က	ဈေး	မြေတူး စက်	လမ်းကြိတ် စက်	မြေသယ် ကား	ကွန်ကရစ် ဖျော်စက်
အရေအတွက်	မရှိ	မရှိ	မရှိ	မရှိ	မရှိ	မရှိ	မရှိ

၅။ လူထုပေါင်းစုံပါဝင်သော လူမှုဆန်းစစ်ခြင်းနှင့် အကဲဖြတ်ခြင်းလုပ်ငန်းစဉ် (PSA/PRA) အကျဉ်းချုပ်ဇယား

စဉ်	အကြောင်းအရာ	ရက်စွဲ	ဦးတည်အုပ်စု	တက်ရောက်သူ			အဓိကဆွေးနွေးချက်
				ကျား	မ	ပေါင်း	
၁	ကျေးရွာလူမှုရေးပြုသယံဇာတပြမြေပုံ (Social Map / Resource Map)	၁၆.၁၂.၂၀၁၆	ကျေးရွာသူကျေးရွာသားများ၊ ကော်မတီဝင်များ	၁၆	၁၅	၃၁	ကျေးရွာနယ်နိမိတ်အတွင်းရှိ အိမ်ခြေ၊လယ်မြေစိုက်ခင်း၊ဘုရားပုထိုးများစသောကျေးရွာ၏လက်ရှိအခြေအနေနှင့်ပိုင်ဆိုင်မှုပြအခြေအနေများကိုရေးဆွဲဖော်ထုတ်ခဲ့သည်။
၂	ရာသီခွင်ပြပြက္ခဒိန် (Seasonal Calender)	၁၆.၁၂.၂၀၁၆	ကျေးရွာသူကျေးရွာသားများ၊ ကော်မတီဝင်များ	၁၆	၁၅	၃၁	ကျေးရွာရှိရွာသူရွာသားများ၏ ရာသီအလိုက် စိုက်ပျိုးရေး၊ မွေးမြူရေး၊ စိုက်ပျိုးချိန်ရိတ်သိမ်းချိန်၊ တိရိစ္ဆာန်များရောဂါဖြစ်ပွားမှု၊ သီးနှံများပိုးမွှားကျရောက်မှု၊ ရာသီပွဲ တော်များ၊ ကျေးရွာမှ လူများဝင်ငွေရရှိမှုအခြေအနေများကို ကျေးရွာမှ လူများပါဝင်ဆွေးနွေးရေးဆွဲကြသည်။
၃	ကျေးရွာ၏ဦးစားပေးအစီအစဉ်ပြဇယား (Metric Ranking)	၁၆.၁၂.၂၀၁၆	အမျိုးသားအုပ်စု၊ အမျိုးသမီးအုပ်စု	၁၆	၁၅	၃၁	ကျေးရွာသူကျေးရွာသားများ၏ ကျေးရွာအတွက် အဓိကလိုအပ်သောစီမံကိန်းလုပ်ငန်းခွဲများကိုညှိနှိုင်းတိုင်ပင်ရေးဆွဲခဲ့ကြသည်။
၄	ပြဿနာသစ်ပင် (Problem Tree)	၁၆.၁၂.၂၀၁၆	ကျေးရွာသူကျေးရွာသားများ၊ ကော်မတီဝင်များ	၁၆	၁၅	၃၁	ကျေးရွာသူအများစုရွေးချယ်ခဲ့သောစီမံကိန်းလုပ်ငန်းခွဲ၏ကျိုးကြောင်းဆက်စပ်မှုများကို ပြဿနာသစ်ပင်ဖြင့်စိစစ်သုံးသပ်ခဲ့ကြသည်။
၅	အဖွဲ့အစည်းချိတ်ဆက်ပုံ (Venn Diagram)	၁၆.၁၂.၂၀၁၆	ကျေးရွာသူကျေးရွာသားများ၊ ကော်မတီဝင်များ၊ ကျေးရွာအုပ်ချုပ်ရေးအဖွဲ့ဝင်များ	၁၆	၁၅	၃၁	ကျေးရွာအတွင်းတွင်ရှိနေသောလူမှုအဖွဲ့အစည်းများနှင့် ကျေးရွာလူထုအကြား ချိတ်ဆက်နေမှုကို ထင်သာမြင်သာရှိအောင် ဖော်ဆောင်နိုင်ခဲ့သည်။

၆	လူမှုစီးပွားအဆင့်သတ်မှတ်ခြင်း (Wealth Ranking)	၁၆.၁၂.၂၀၁၆	ချမ်းသာ၊ အလယ်အလတ်၊ နွမ်းပါး	၁၆	၁၅	၃၁	ကျေးရွာအတွင်းရှိ လူများအကြား၊ ငွေကြေး၊ ပစ္စည်းဥစ္စာ၊ နေအင်အားပိုင်ဆိုင်မှုအဆင့်ခွဲခြားပြသခြင်းဖြင့် ကျေးရွာအတွက် လိုအပ်မည့် ဝင်ငွေ ရရှိရေးအစီအစဉ်များကို ထည့်သွင်းစဉ်းစားနိုင်ရန် စဉ်းစားခဲ့ကြသည်။
၇	ပင့်ကူအိမ်ကွန်ယက် (Spider Web)	၁၆.၁၂.၂၀၁၆	ကျေးရွာသူကျေးရွာသားများ၊ အမျိုးသားအုပ်စု၊ အမျိုးသမီးအုပ်စု	၁၆	၁၅	၃၁	အမျိုးသားနှင့် အမျိုးသမီးများ အကြား အလုပ်အကိုင်အခွင့်အလမ်း၊ တန်းတူ အခွင့်အရေး၊ ပညာ သင်ကြားနိုင်မှု၊ ဘဝလုံခြုံမှု စသည့် အခြေအခြေအနေအရပ်ရပ်ကို ဆွေးနွေးခဲ့ကြသည်။

၇။ အောက်ရွာအုပ်စု၊ကျမောင်းကျေးရွာမြေပုံသုံးသပ်ချက်

တည်နေရာ။	လောင်ဂျီတွဒ် ၉၄ ဒီဂရီ ၃မိနစ်	လဒ်တီတွဒ်- ၁၉ဒီဂရီ ၇၄မိနစ်
----------	------------------------------	----------------------------

အောက်ရွာအုပ်စု၊ ကျမောင်းကျေးရွာသည်အမ်းမြို့မှ(၃)မိုင် (၃)ဖာလုံခန့်အကွာ အဝေးတွင် တည်ရှိသည်။အမ်း-မအီလမ်းမှ အနောက်ဘက်သို့ မြေသားလမ်းဖောက်လုပ်ထားသည့် အောက်ရွာမှ အမ်းချောင်းအတိုင်း စုန်ဆင်းပါကလည်း ရောက်နိုင်သည်။ ချင်းလူမျိုးအများဆုံးနေထိုင်ကြပြီး ခရစ်ယာန် ဘာသာကို ကိုးကွယ်ယုံကြည်ကြသည်။ ကျမောင်းကျေးရွာတွင် မူလတန်းကျောင်းရှိပါသည်။ ဘုရားကျောင်း လည်းရှိသည်။

ကျမောင်းကျေးရွာ၏အဓိကစီးပွားရေးလုပ်ငန်းမှာ ကိုင်းလုပ်ငန်း၊ နှစ်ရှည်သီဟိုဠ်စိုက်ခင်း၊ လယ်လုပ်ငန်း အနည်းငယ် စသည်တို့ကိုလုပ်ကိုင်ကြသည်။ နွား၊ ကြက်၊ ဝက်များလည်း မွေးမြူကြသည်။

အဖြစ်များသောရောဂါ	မရှိ
အိမ်သာသုံးစွဲမှု၊ ယင်လုံအိမ်သာသုံးစွဲမှု	မရှိ
ကြုံတွေ့ရသော သဘာဝသေးအန္တရာယ်	ရေကြီးခြင်း၊ မိုးများခြင်း
စာသင်ကျောင်း၊ ဆေးပေးခန်း၊	စာသင်ကျောင်းရှိ၊ ဆေးပေးခန်းမရှိ
ကျောင်းသားအရေအတွက်	(၄၅)ဦး
တက္ကသိုလ်ဝင်တန်းအောင် -	ရှိ
ကျေးရွာတွင်အဓိကကြုံတွေ့နေရသောအခက်အခဲ -	သောက်သုံးရေရရှိမှု၊ ဆေးပေးခန်းအခက်အခဲကြုံတွေ့နေရ

၈။ ရာသီခွင်ပြဇယား

ရာသီအလိုက်ဖြစ်ပေါ်မှု အခြေအနေပြ ပြက္ခဒိန် ရေးဆွဲခြင်း

ကျေးရွာအမည် ကျား ၆ ဖာင်း ၆ကျားရွာ

နေ့စွဲ။ ၁၆.၁၂.၂၀၁၆

အကြောင်းအရာ	တပေါင်း	တန်ခူး	ကဆုန်	နယုန်	ဝါဆို	ဝါခေါင်	တော်သလင်း	သီတင်းကျွတ်	တန်ဆောင်မုန်း	နတ်တော်	ပြာသို	တမိတ္တ
မိုးများသောလ												
ရေကြီး/ မုန်တိုင်း												
ရာသီပွဲတော်များ												
အလုပ်များသောလ												
ဝင်ငွေကောင်းသောလ (လယ်၊ မြေ)												
ဝင်ငွေကောင်းသောလ (လက်လုပ်လက်စား)												
သောက်သုံးရေ ရရှိမှု												
ရောဂါဖြစ်ပွားမှု												

၉။ ရာသီခွင်ပြဇယားသုံးသပ်ချက်

ကျမောင်းကျေးရွာရှိ ကျေးရွာသူကျေးရွာသားများသည် တန်ခူး၊ ကဆုန်လများတွင် ကိုင်းမှ မြေပဲ၊ ဆေးရွက်ကြီး၊ သီဟိုဠ်စေ့၊ နှမ်း စသည်တို့ကို ရောင်းချရသောကြောင့် ဝင်ငွေကောင်းသောလ ဖြစ်ပါသည်။ နယုန်၊ ဝါဆိုလများတွင် တောင်ယာစိုက်ခင်းများတွင် ပေါင်းရှင်းကြပါသည်။ ဝင်ငွေနည်းသောလဖြစ်သည်။ ဝါခေါင်၊ တော်သလင်းလများတွင် ဝါးများခုတ်ကြ၍ ဝင်ငွေသင့်တင့်သော လဖြစ်သည်။ သီတင်းကျွတ်၊ တန်ဆောင်မုန်းလများတွင် ကိုင်းများခုတ်ထွင် ရှင်းလင်းကြသည်။ တောင်ယာစပါးများ ရိတ်သိမ်းရောင်းချ ကြသည်။

နတ်တော်၊ ပြာသိုလများတွင် တောင်ယာစိုက်ခင်းများကို ချဲ့ထွင်ခုတ်ကြသည်။ တပို့တွဲ၊ တပေါင်းလများတွင် မြေပဲ၊ နှမ်း၊ စပါးစသည်တို့ကို ရောင်းချစားသောက်ကြသည်။ တောင်ယာစိုက်ခင်းများကို မီးရှို့ကြရသည်။

ရာသီခွင်ပြဇယားအရ ကျမောင်းကျေးရွာမှကျေးရွာသူကျေးရွာသားများတွင် အလုပ်အားလပ်သောအချိန်ဟူ၍ သိပ်မရှိလှပေ။ လက်လုပ်လက်စား တောင်ယာသမားများဖြစ်ကြပေသည်။

၁၀။ ကျေးရွာဦးစားပေးအစီအစဉ်ဇယား

ဆောင်ရွက်ရန်လိုအပ်ချက်များကို ဦးစားပေး ရွေးချယ်ခြင်း

ကျေးရွာအမည် လှည်းကမ်း

နေ့စွဲ ၁၆.၁၂.၂၀၁၆

အကြောင်းအရာ	၀	၂	၃	၄	၅	၆	၇	ရမှတ်	ဦးစားပေးအဆင့်
၀ ရေ	ရေ	ရေ	ရေ	ရေ				၃	၀
၂ မီး		*	ရေ	ရေ				၂	၂
၃ နမ်း			ရေ	ရေ				၀	၃
၄ စားစားခို				*				-	၄
၅					*				
၆						*			
၇							*		

ဦးစားပေးကရ (၇) ရေ
 (၂) ရေ
 (၃) နမ်း

၁၁။ ကျေးရွာဦးစားပေးအစီအစဉ်ဇယားသုံးသပ်ချက်

ကျမောင်းကျေးရွာမှ ကျေးရွာသူကျေးရွာသားများသည် ကြုံတွေ့နေရသောအခက်အခဲများအပေါ်အခြေခံပြီး ကျေးရွာအတွင်းရှိ အခက်အခဲ၊ ပြဿနာနှင့် လိုအပ်ချက်များဖော်ထုတ်ဆွေးနွေးခြင်းပြုလုပ်ကြရာ အမျိုးသမီးအဖွဲ့၊ အမျိုးသားများအဖွဲ့မှ သူတို့ရွာရှိလိုအပ်ချက်များကို စာရင်းပြုစုကာထိုလိုအပ်ချက်ကို မည်သည့်နည်းလမ်းဖြင့်ဖြေရှင်းမည်၊မည်သည့်လုပ်ငန်းအမျိုးအစားဖြင့် ထိုအခက်အခဲကိုဖြေရှင်းမည်၊မည်သူက တာဝန်ယူဖြေရှင်းမည်စသည်ဖြင့်စဉ်းစားအဖြေထုတ်ကာ ကျေးရွာအတွက်အဓိကလိုအပ်သည့် စီမံကိန်းလုပ်ငန်းခွဲကို ဦးစားပေးအစီအစဉ် အဆင့်ဆင့်ဖြင့် ကျေးရွာသူ၊ ကျေးရွာသားများကြားတွင် ရွေးချယ် ခဲ့ကြသည်။

ကျမောင်းကျေးရွာအတွက် အဓိကလိုအပ်သောစီမံကိန်းလုပ်ငန်းခွဲမှာရေတွင်းတူးဖော်ခြင်း လုပ်ငန်းဖြစ်ပြီး အမျိုးသမီးအဖွဲ့၊ အမျိုးသားများအဖွဲ့နှစ်ဖွဲ့လုံးမှ ဦးစားပေးရွေးချယ်ခဲ့သော စီမံကိန်းလုပ်ငန်းခွဲ ဖြစ်သည်။

၁၂။ ပြဿနာသစ်ပင်

နေ့စွဲ ၁၆.၀၂.၂၀၁၆

ပြဿနာသစ်ပင်

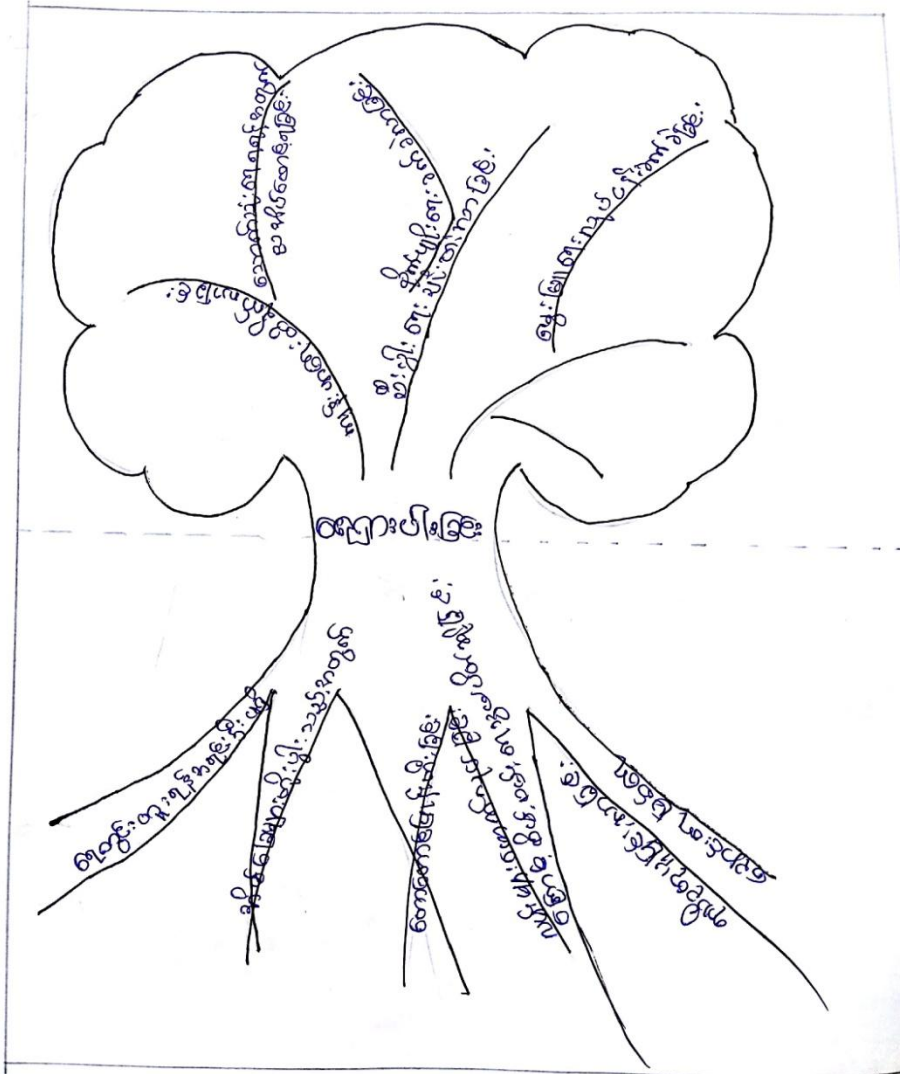

၁၃။ ပြဿနာသစ်ပင်သုံးသပ်ချက်

ကျမောင်းကျေးရွာ၏ ပြဿနာသစ်ပင်ဇယားအရ အဓိကအခက်အခဲမှာ သောက်သုံးရေအခက်အခဲဖြစ်သည်။ ကျေးရွာသူ၊ ကျေးရွာသားများ၏ စည်းလုံးညီညွတ်မှုအားနည်းခြင်း၊ ငွေကြေးချို့တဲ့ခြင်း၊ တောတောင်များ ပြုန်းတီးလာခြင်းတို့ကြောင့် အဘက်ဘက်မှ ယိုယွင်းလာသည့်အတွက် အခက်အခဲဖြစ်ပေါ်လျက်ရှိသည်။ သောက်သုံးရေခပ်ရာတွင် ကျေးရွာသူ၊ ကျေးရွာသားများအနေဖြင့် အလှမ်းဝေးသောခရီးကို အချိန်ကုန်ခံ၊ လူပင်ပန်းခံလျက် လုပ်ဆောင်ရသည်။ ငွေကြေးဆင်းရဲသောကြောင့်လည်း ကိုယ့်အားကိုယ်ကိုး မဖော်ဆောင်နိုင်ပဲ အခက်အခဲများကြားမှ လုပ်ဆောင်နေရကြောင်း သုံးသပ်တွေ့ရှိသည်။ ထိုအခက်အခဲကို ဖြေရှင်းရန် ကျေးရွာသူ၊ ကျေးရွာသားများသည်ရေတွင်းတူးဖော်ခြင်းလုပ်ငန်းအား ကျေးရွာဖွံ့ဖြိုးရေးလုပ်ငန်းအဖြစ် ဦးစားပေးရွေးချယ်ခဲ့ကြသည်။

၁၄။ အဖွဲ့အစည်းများချိတ်ဆက်မှုပြဇယား

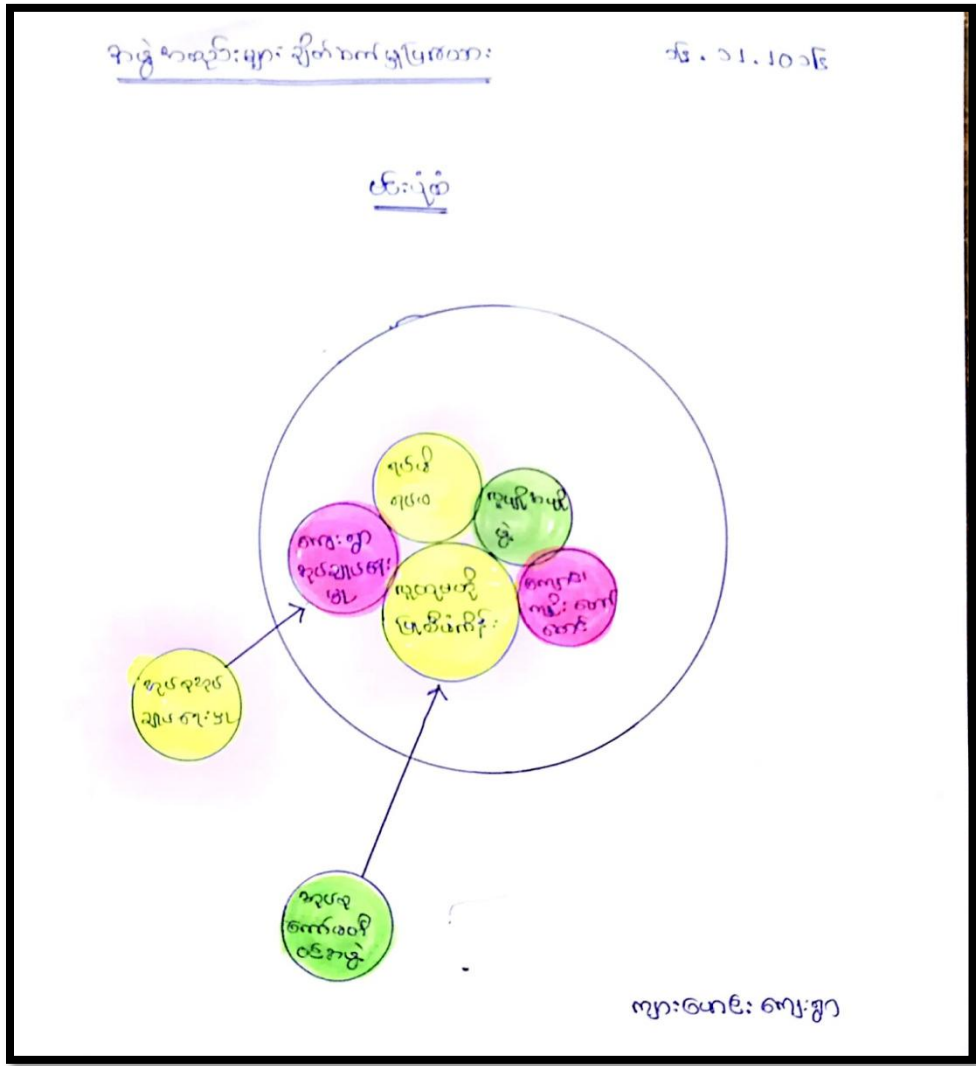

၁၅။ အဖွဲ့အစည်းများချိတ်ဆက်မှုပြုလောင်းသုံးသပ်ချက်

ကျမောင်းကျေးရွာအတွင်းရှိနေသောလူမှုအဖွဲ့အစည်းများမှာရပ်မိရပ်ဖအဖွဲ့၊ အုပ်ချုပ်ရေးအဖွဲ့၊ ကျောင်းကော်မတီ၊ လူထုဗဟိုပြုစီမံကိန်း စသောအဖွဲ့အစည်းများရှိသည်။ ကျေးရွာဖွံ့ဖြိုးတိုးတက်ရေး အတွက်ယခင်က ဦးဆောင်လုပ်ကိုင်ခဲ့ကြခြင်း မရှိပေ။ ယခုအခါလူထုဗဟိုပြုစီမံကိန်းကော်မတီ သည်လည်း ကျေးရွာဖွံ့ဖြိုးရေး လုပ်ငန်းများအတွက် မြို့နယ်လူထုဗဟိုပြုစီမံကိန်းရုံးနှင့်ချိတ်ဆက်ကာ လုပ်ဆောင် လာခဲ့ ပေသည်။

၁၆။ လူမှုစီးပွားအဆင့်သတ်မှတ်ခြင်းလေး

ကျေးရွာအမည် - ကျာမောင်း

နေ့စွဲ ၁၉.၁၂.၂၀၁၉

စံနှုန်းသတ်မှတ်ချက်များ	ချင်းသာဖြည့်စွဲ	ဒါယက်ပတ်	နှိုင်းပါး	မဆင့်စွမ်း
ဒါယက်ပတ်	ဦးကျော်တင်	ဦးမောင်ကြီး	ဦးဘမော်	
၁) ဒါယက်ပတ်ရေ	ဆွတ်မိုး၊ ယုဉ်ကာ၊ ယုဉ်ခင်	ဆွတ်မိုး၊ ဝါးကာ၊ ယုဉ်ခင်	ဓနိုး၊ ဝါးကာ၊ ဝါးခင်	
၂) ကွဲ၊ နား၊ ဝတ်စုံနှင့် ဖိုင်းဆိုင် ၅၂	နွား (၅) ကောင် ဝတ် (၃၁) ကောင်	နွား (၁၁) ကောင် ဝတ် (၁၁) ကောင်	ဝက် (၁၁) ကောင်	
၃) ငယ်၊ ယာမြဲခြေ ဖိုင်း ဆိုင် ၅၂	၃၂၃၅၅၅ (၅၅.၀၀) ဧက ကုလား ၆၉ ၁.၀၀ ဧက	၃၂၃၅၅၅ (၅၅.၀၀) ဧက ၆၈	-	
၄) စက်ပစ္စည်း ကိရိယာ	ဆန်စက်၊ ဆိုင်ကယ်	ဆိုင်ကယ်	-	
၅) နှစ်ပတ်လည်အမှန် ဝင်ငွေ	၃၅၀၀၀၀၀	၂၅၀၀၀၀၀	၁၅၀၀၀၀၀	
၆) ဝမ်းစားဖူလုံမှု အခြေအနေ	ဖိုကျပ်	ဖူလုံ	ဖူလုံ	
၇) အခြား ဖိုင်းဆိုင် ၅၂ များ	ပေါင်း ၅၉ မက်	-	-	

၁၇။ လူမှုစီးပွားအဆင့်သတ်မှတ်ခြင်းဇယားသုံးသပ်ချက်

ကျမောင်းကျေးရွာတွင် ပြည်စုံသော၊ ချမ်းသာသောအိမ်ထောင်စု (၇)စုရှိပြီး၊ အလယ်အလတ်တန်းစား မိသားစု (၁၆) စုရှိကာ အနှမ်းပါးဆုံးအဆင့် အိမ်ထောင်စု (၂၈) စုရှိပါသည်။

ချမ်းသာပြည့်စုံသောအိမ်ထောင်စုသည် သစ်တိုင်၊ ပျဉ်ကာ၊ သွပ်မိုးအိမ်ကိုပိုင်ဆိုင်ကြပြီးဥယျာဉ်(၅) ဧက၊ ကိုင်း(၁)ဧက၊ နွား၊ဝက်၊ ကြက်၊ စက်လှေ စသည်တို့ကိုပိုင်ဆိုင်ကြသည်။ တစ်နှစ်ဝင်ငွေ ကျပ် (၃၀)သိန်းခန့် ရှိသည်။ ဝမ်းစာစပါး တစ်နှစ်ပတ်လုံးအတွက်ဖူလုံမှုရှိသည်။ ကိုင်းလုပ်၍ မြေပဲများရောင်းချသောကြောင့် ၎င်းတို့ရွာတွင် ချမ်းသာအဆင့် သတ်မှတ်ထားသည်။

အလယ်အလတ်တန်းစားအိမ်ထောင်စုမှာ သစ်တိုင်၊ ဝါးကာ၊ သွပ်မိုးအိမ်ကို ပိုင်ဆိုင်ကြပြီး ဥယျာဉ်ခြံမြေ (၃)ဧက၊ ကိုင်း(၀.၂၅)ဧကနှင့် ဝက်၊ ကြက်တို့ကို မွေးမြူကြသည်။တစ်နှစ်ပတ်လုံးအတွက် ပျမ်းမျှဝင်ငွေ ကျပ် (၂၀)သိန်းခန့်ရှိကြသည်။ဝမ်းစာစပါးတစ်နှစ်ပတ်လုံးစားသုံးရန် ဖူလုံမှုရှိသည်။ မပိုလှပေ။

နှမ်းပါးသောအိမ်ထောင်စုများမှာ ဝါးတိုင်၊ ဝါးကာ၊နီးသက်ကယ်မိုးသောအိမ်ကို ပိုင်ဆိုင်ကြသည်။ သီဟိုဠ်ခြံ (၃)ဧကခန့်ရှိပြီးဝက်၊ ကြက်စသည်တို့ကိုလည်း ပိုင်ဆိုင်ကြသည်။တစ်နှစ်ပျမ်းမျှဝင်ငွေကျပ်(၁၅) သိန်းခန့်ရှိကြသည်။ ဝမ်းစာစပါးဖူလုံမှုမရှိပေ။

ကျမောင်းကျေးရွာရှိ လူအများစုသည် အလယ်အလတ်တန်းစားအိမ်ထောင်စု အများဆုံးနေထိုင်ကြသော ကျေးရွာတစ်ရွာဖြစ်သည်။ တောင်ယာနှင့် ကိုင်းစသည်တို့ကို လုပ်ကိုင်စားသောက်ကြသည်။ ငွေကြေးချမ်းသာကြွယ်ဝမှု နည်းပါးသည်။

၁၈။ ကျား/ မရေးရာ ပင့်ကူအိမ်

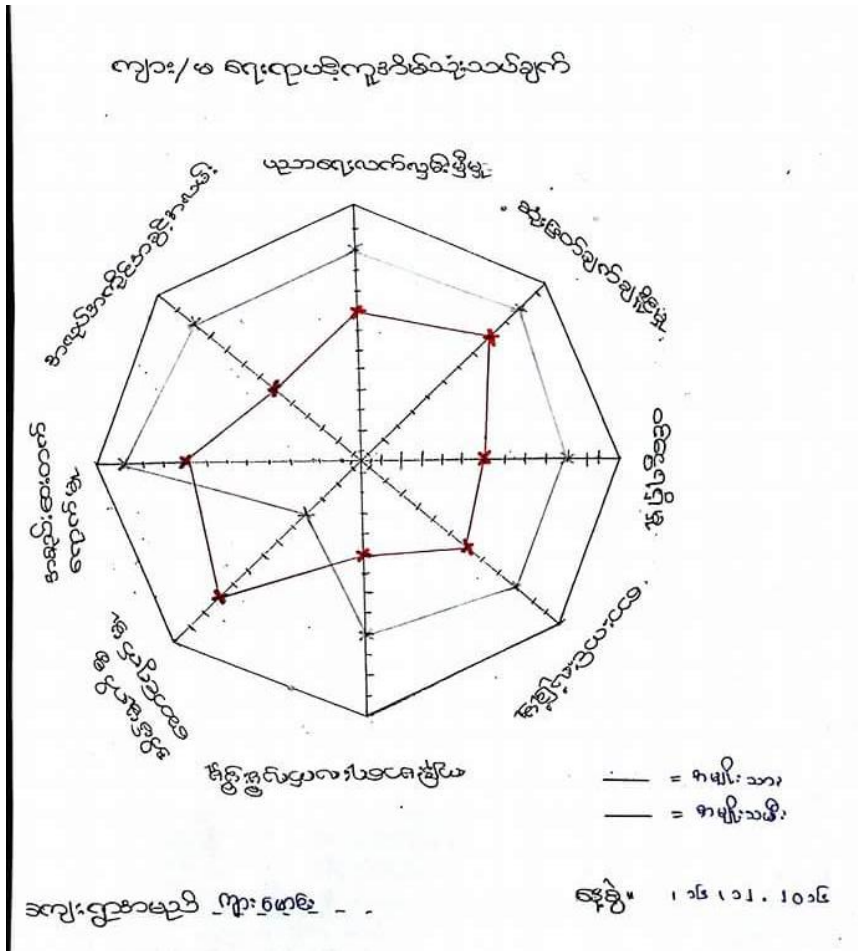

၁၉။ ကျား/ မရေးရာ ပင့်ကူအိမ်သုံးသပ်ချက်

ကျား/မရေးရာပင့်ကူအိမ်လေးအရ ကျမောင်းကျေးရွာရှိ အမျိုးသားနှင့် အမျိုးသမီးတို့၏ ဝင်ငွေရရှိမှု၊ ဆုံးဖြတ်ချက်ချနိုင်မှု၊ ပညာရေးလက်လှမ်းမီမှု၊ အလုပ်အကိုင်အခွင့်အလမ်း၊ အိမ်မှုကိစ္စဆောင်ရွက်မှု၊ လမ်းပန်းဆက်သွယ်ရေး၊ ကျန်းမာရေးလက်လှမ်းမီမှု၊အစည်းအဝေးတက်ရောက်နိုင်မှုစသည့်အချက်များကို နှိုင်းယှဉ်လေ့လာသုံးသပ်ကြည့်ရာတွင် အမျိုးသမီးများသည် အိမ်မှုကိစ္စဆောင်ရွက်မှု တစ်ခုတည်းတွင်သာ အားသာမှုရှိပြီး ပညာရေးလက်လှမ်းမီမှု၊ ဝင်ငွေရရှိမှု၊ ကျန်းမာရေးလက်လှမ်းမီမှု၊ အလုပ်အကိုင်အခွင့်အလမ်း၊ လမ်းပန်းဆက်သွယ်ရေး၊ ဆုံးဖြတ်ချက်ချနိုင်မှု၊ အစည်းအဝေးတက်ရောက်နိုင်မှု စသည်တို့တွင် အမျိုးသမီးများသည် အမျိုးသားများလောက် အခွင့်အရေးပြည့်ပြည့်ဝဝ မရရှိနိုင်သေးကြောင်းသုံးသပ်တွေ့ရှိသည်။

၂၀။ ကော်မတီဝင်များရွေးချယ်ခြင်းနှင့် ကျေးရွာဖွံ့ဖြိုးရေးအစီအစဉ်ဆောင်ရွက်မှုမှတ်တမ်းခါတ်ပုံများ



၂၁။ ကျေးရွာအချက်အလက် (ပုံစံ-၁)



ပုံစံ - ၀ - ၁ ကျေးရွာအခြေခံအချက်အလက်များ (Form PC 1)

လယ်ဥယျာဉ်များ၊ ကျေးရွာတစ်ရွာသို့ ပထမဆုံးပိတ်ဆက်ခရီး သွားရောက်သောအခါ လူထုစည်းရုံးရေးမှူးသည် ကျေးရွာ ဝေါင်းစည်းများအား ကျေးရွာအချက်အလက်များကို မေတ္တာရပ်ခံ၍ တောင်းခံရသည်။ ဤအချက်အလက်များကို စီမံကိန်း ဖိတ်ဆက်အစည်းဝေးပတ်ပိတ်တောင်းခံရသည်။ စီမံကိန်းဖိတ်ဆက်အစည်းဝေးတွင် လူထုစည်းရုံးရေးမှူးသည် ဤအချက်အလက် များအား စစ်ဆေးပြီး မှန်ကန်အောင်ပြုလုပ်ရမည်။ ပြီးနောက်တွင် လူထုစည်းရုံးရေးမှူးမှ သတင်းအချက်အလက်ထံသို့ Tablets မှ တဆင့် ဖြည့်သွင်းရမည်။

ကျေးရွာအုပ်ချုပ်ရေးမှူး အမည် ဦးစိန်ဝင်း	ကျေးရွာအုပ်ချုပ်ရေးမှူး၏ ဖုန်းနံပါတ် ၀၉၅၅၂၃၄၅၂၃၅၆	လူထုစည်းရုံးရေးမှူး၏ အမည် ဦးမြင့်စိန်
ပြည်နယ်၊တိုင်း၊ခရိုင်၊မြို့နယ်၊ ရွာအုပ်စု က၊ လူဦးရေ	မြို့နယ် ရွာအုပ်စု ကျေးရွာအုပ်စု - ကျေးရွာ	ကျေးရွာ - ကျေးရွာ

လူမျိုးစု	အိမ်ထောင်စုအရေအတွက်	ကိုးကွယ်သည့်ဘာသာ	အိမ်ထောင်စုအရေအတွက်
လူမျိုးစု (၁) - ချိုင်း	၄၅	ဘာသာ (၁) - ချိုင်း	၃၂
လူမျိုးစု (၂) - ရခိုင်	၃	ဘာသာ (၂) - ဗုဒ္ဓ	၁
လူမျိုးစု (၃) - ကရင်	၁	ဘာသာ (၃) - အင်္ဂလိပ်	၁၅
ဗမာ လူမျိုးစုရော	၁	ဘာသာရော	
	အရေအတွက် ၄၈		၄၈
ပသန်စွမ်းသူများ	၁ - ဦး (မ)	ဒုတိယ	၁
သက်ကြီးရွယ်အိုများ (၆၅ နှစ် နှင့် အထက်)	ကျား (၄) ဦး၊ မ (၅) ဦး		၉
စစ်ဘေးရှောင်			

	အမျိုးသား (အရေအတွက်)	အမျိုးသမီး (အရေအတွက်)
လူဦးရေ		
လူမျိုးစု (၁) - ချိုင်း	၁၁၃	၁၂၄
လူမျိုးစု (၂) - ရခိုင်	၂	၂
လူမျိုးစု (၃) - ကရင်	၁	၂
အိမ်ထောင်ဦးစီး	၄၄	၄

ဗမာ ကျား ၁ မ ၄

(ခ) အခြေခံအဆောက်အအုံ အသုံးအဆောင်များ

စာသင်ကျောင်း	အမှတ် ခြံပိ	ကျန်းမာရေး	အမှတ် ခြံပိ	ဘာသာရေး အဆောက် အအုံများ	အမှတ် ခြံပိ
အထက်တန်းကျောင်း	<input type="checkbox"/>	ဆေးရုံ	<input type="checkbox"/>	စေတီ	<input type="checkbox"/>
အလယ်တန်းကျောင်း	<input type="checkbox"/>	ကျန်းမာရေးဌာန	<input type="checkbox"/>	ဘုန်းကြီးကျောင်း	<input type="checkbox"/>
မူလတန်းကျောင်း	<input type="checkbox"/>	ကျန်းမာရေးဌာနခွဲ	<input type="checkbox"/>	ဟိန္ဒူဘုရားကျောင်း	<input type="checkbox"/>
မူကြီးကျောင်း	<input type="checkbox"/>	ဆေးပေးခန်း	<input type="checkbox"/>	ခရစ်ယာန်ကျောင်း	<input checked="" type="checkbox"/>
အခြား	<input checked="" type="checkbox"/>	အခြား	<input type="checkbox"/>	ဗလီ	<input type="checkbox"/>
အခြား (နဲ့)				အခြား	<input type="checkbox"/>

(ဂ) ကျွမ်းကျင်သူများမှတ်တမ်း (ကျေးရွာတွင်နေထိုင်သော သို့မဟုတ် တခြားရွာမှလာရောက်သော ကျွမ်းကျင်သူများ)

(၁) စာသင်ကျောင်း			(၂) ကျန်းမာရေး			(၃) လက်မှုပညာရှင်		
	ရွာတွင်နေထိုင်သူ	အခြားရွာမှလာသူ		ရွာတွင်နေထိုင်သူ	အခြားရွာမှလာသူ		ရွာတွင်နေထိုင်သူ	အခြားရွာမှလာသူ
မူလတန်းပြဆရာ/မ	<input checked="" type="checkbox"/>	<input checked="" type="checkbox"/>	ဆရာဝန်	<input type="checkbox"/>	<input type="checkbox"/>	လက်သမား	<input checked="" type="checkbox"/>	<input type="checkbox"/>
အထက်တန်းပြဆရာ/မ	<input type="checkbox"/>	<input type="checkbox"/>	လက်ထောက်ကျန်းမာရေးမှူး	<input type="checkbox"/>	<input type="checkbox"/>	ပန်းရံ	<input type="checkbox"/>	<input type="checkbox"/>
အလယ်တန်းပြဆရာ/မ	<input type="checkbox"/>	<input type="checkbox"/>	အမျိုးသမီးကျန်းမာရေးဆရာမ	<input type="checkbox"/>	<input type="checkbox"/>	လျှပ်စစ်ကျွမ်းကျင်မီးသမား	<input type="checkbox"/>	<input type="checkbox"/>
မူကြံဆရာ/မ	<input type="checkbox"/>	<input type="checkbox"/>	သားဖွားဆရာမ	<input type="checkbox"/>	<input type="checkbox"/>	ရေပိုက်သွယ်သူ	<input type="checkbox"/>	<input type="checkbox"/>
အခြား	<input type="checkbox"/>	<input type="checkbox"/>	ပြည်သူ့ကျန်းမာရေးလူ	<input type="checkbox"/>	<input type="checkbox"/>	စက်ပြင်ဆရာ	<input type="checkbox"/>	<input type="checkbox"/>
မှတ်ချက်			မှတ်ချက်			မှတ်ချက်		

(ဃ) ကျေးရွာသို့ ရောက်ရှိနိုင်သည့် လမ်းအခြေအနေ / ကျေးရွာတစ်ရွာသည် ၎င်း၏ ကျေးရွာအုပ်စုနှင့် ဆက်သွယ်ထားသော လမ်းအခြေအနေ (အောက်ပါတို့ကိုပိုင်းပါ)

ကျောက်ကြမ်းလမ်း: ကတ္တရာလမ်း: ကွန်ကရစ်လမ်း: မော်တော်ဆိုင်ကယ်လမ်း
 ကျောက်ခင်းလမ်း: မြေသားလမ်း လူသွားလမ်း: အခြား _____

(င) ကျေးရွာဖွံ့ဖြိုးမှုစီမံချက် ပိုင်းပါ
 (၁) လူထုပတ်ပြုစီမံကိန်းမစတင်မှီ ဤကျေးရွာတွင်ကျေးရွာဖွံ့ဖြိုးမှု စီမံချက်ရှိခဲ့ပါသလား? ရှိပါသည် (မရှိပါ)/မသိပါ
 (၂) ရှိခဲ့ပါလျှင် ဤစီမံချက်ကို မည်သည့် စွနစ်တွင်ပြင်ဆင်ခဲ့ပါသနည်း? နှစ်-----/မသိပါ
 (၃) ဤစီမံချက်ကို ပြုနည်းဆောင်ရွက်ခဲ့ပါသလား? ပြုခဲ့ပါသည်/မပြုခဲ့ပါ /မသိပါ

(စ) ခရီးအကွာအဝေး
 (၁) ဤကျေးရွာ၏ပဟိုမှ ၎င်းကျေးရွာအုပ်စု၏ပဟိုအထိ ခရီးမိုင်မည်မျှကွာဝေးသနည်း? မိုင်-----/မသိပါ
 (၂) ဤကျေးရွာမှ ၎င်းကျေးရွာအုပ်စုပဟိုအထိ သွားလာရာတွင်ကြာမြင့်သည့်အချိန်

ခြောက်သွေ့ရာသီတွင်ကြာချိန်-----၂:၀၀:၃၀ ဖော်လာဂျီ/မော်တော်ဆိုင်ကယ်/ခြေလျှင်/လား/မော်တော်ဘုတ်/
 အခြား: ၂၅ မိနစ်
 မိုးရာသီတွင်ကြာချိန်-----၂:၀၀:၃၀ ဖော်လာဂျီ/မော်တော်ဆိုင်ကယ်/ခြေလျှင်/လား/မော်တော်ဘုတ်/
 အခြား: ၂၅ မိနစ်

(ဆ) ပတ်ဝန်းကျင်ဆိုင်ရာ သဘာဝဘေးအန္တရာယ်
 ဤကျေးရွာတွင် ရေကြီးခြင်းကဲ့သို့ သဘာဝဘေးအန္တရာယ်ကျရောက်ဖူးခြင်း ရှိပါသလား:
 မရှိပါ ရှိပါသည် ရှိလျှင်ဖော်ပြပါ ----- (၂၀၁၅)



(၈) ကျေးရွာတွင် ခွဲစည်းထားသော အဖွဲ့အစည်းများ
 လူထုဗဟိုပြုစီမံကိန်းမတိုင်မီ ဤကျေးရွာတွင် ကျေးရွာဖွံ့ဖြိုးရေးအတွက် အစိုးရ (သို့) ရွာသားများကိုယ်တိုင်(သို့) စီမံကိန်းတစ်ခုခုမှ
 ခွဲစည်းထားသည့် အဖွဲ့အစည်းများရှိပါသလား။

(၁) -----
 (၂) -----

ကျေးရွာခေါင်းဆောင်

အမည် - ဒေါ်ဝေမာရီကြီး

လက်မှတ် [Signature] နေ့စွဲ - ၁၆/၁၂/၂၀၁၆

လူထုစည်းရုံးရေးမှူး

အမည် ဝေဒါရီလီတာစော

လက်မှတ် [Signature] နေ့စွဲ ၁၆/၁၂/၂၀၁၆

၂၂။ စီမံကိန်းစက်ဝန်းအချိန်ဇယား (ပုံစံ-၂)

ပုံစံ - ၈ - ၂ - စီမံကိန်းစက်ဝန်းအချိန်ဇယား (PC 2)

လမ်းညွှန်ချက်၊ သက်ဆိုင်ရာလူထုစည်းရုံးရေးမှူး/လက်ထောက်နည်းပညာမှူးများမှ စီမံကိန်းစက်ဝန်းအဆင့်တစ်စုစီပြီးစီးတိုင်း ကျေးရွာနှင့် ကျေးရွာအုပ်စုအတွက် ဤပုံစံကို ပြည့်စုံသွင်းရမည်။

စည်းရုံးရေးမှူး/ဝန်ထမ်း အမည် **စန် ၁၆၁၅ ကာဝဒာ**၊ စက်ဝန်းအားအမှတ်ဖြစ်ပါ စက်ဝန်း(၁) စက်ဝန်း(၂) စက်ဝန်း(၃) နေ့စွဲ စက်ဝန်း(၄)

ပြည်နယ်/တိုင်း **၅၂၆**၊ မြို့နယ် **၈၁၄**၊ ကျေးရွာအုပ်စု **ဘောက်ရွာ**၊ ကျေးရွာ **ကျားလက်**။

စီမံကိန်းဆောင်ရွက်မှုအဆင့်များ	နေ့စွဲ		အစည်းအဝေးတွင်တက်ရောက်သူအရေအတွက်			
	စတင်သည့် နေ့	ပြီးဆုံးသည့်နေ့	အချိုးသမီး အရေအတွက်	အချိုးသမီး အရေအတွက်	အိမ်ထောင်စု အရေအတွက်	လူမျိုးစုတက်ရောက်သူ အရေအတွက် နှင့် လူမျိုးစုအမည်
၁။ ကျေးရွာစီမံကိန်း မိတ်ဆက်အစည်းအဝေး	၁၅.၁၂.၁၆	၁၆.၁၂.၁၆	၁၆	၁၅	၃၁	မျိုးစု
၂။ ကျေးရွာစွဲ မြို့နေစေ လိမ့်ချက်ရေးဆွဲခြင်း အစည်းအဝေး	၁၇.၁၂.၁၆	၁၆.၁၂.၁၆	၁၆	၁၅	၃၁	မျိုးစု
၃။ ကျေးရွာအုပ်စု လုပ်ငန်းဆုံးဖြတ်ချက်ချသည့် အစည်းအဝေး	၆.၂.၂၀	၆.၂.၂၀	၁၇	၅	၁၆	မျိုးစု ၇၂၆
၄။ မြို့နယ်အဆင့် စီမံကိန်းရေးဆွဲရေး နှင့် အကောင်အထည်ဖော်ရေးစက်တော်ဖတ်၏ စီမံကိန်း သုံးသပ်မှု အစည်းအဝေး	၂၅.၂.၁၆	၂၅.၂.၁၆	၂၅	၂၅	၂၅	၂၅
၅။ မြို့နယ် စီမံကိန်းရေးဆွဲရေး နှင့် အကောင်အထည်ဖော်ရေး စက်တော်ဖတ်ချက်ကို ရွာထိုး အသိပေး အကြောင်းကြားသည့် အစည်းအဝေး	၅.၅.၁၆	၅.၅.၁၆	၅	၅	၅	၅
၆။ စီမံကိန်းလုပ်ငန်းစဉ်စီမံချက်ရေးဆွဲခြင်း အစည်းအဝေး	၈.၅.၁၆	၈.၅.၁၆	၈	၈	၈	၈
၆.၁။ စီမံကိန်းလုပ်ငန်း အကောင်အထည်ဖော် ရေးဆွဲရေးအစည်း အစည်း	၁၁.၅.၁၆	၁၁.၅.၁၆	၁၁	၁၁	၁၁	၁၁

၆.၂၊ ယယ်လူရေးအစီအစဉ် ရေးဆွဲခြင်း	၁၁.၅.၁၇	၁၁.၅.၁၇	၇ ဦး	၅ ဦး	၁၂ ဦး	၂ ဦး
၆.၃၊ ဘဏ္ဍာရေးရာန်ကျမှု လျာထားအစီအစဉ် ရေးဆွဲခြင်း	၁၆.၅.၁၇	၁၆.၅.၁၇	၅ ဦး	၃ ဦး	၈ ဦး	၃ ဦး
၆.၄၊ ပြင်/ထိန်းအစီအစဉ် ရေးဆွဲခြင်း	၁၉.၅.၁၇	၁၉.၅.၁၇	၁၈ ဦး	၂၀ ဦး	၅၈ ဦး	၅၂ ဦး
၇၊ စီမံကိန်းလုပ်ငန်းခွဲ တိုးတက်မှု စောင့်ကြည့် အစည်းအဝေး						
၇.၁၊ အစည်းအဝေး ပထမအကြိမ်	၁၅.၆.၁၇	၁၅.၆.၁၇	၂၀ ဦး	၂၁ ဦး	၄၁ ဦး	၅ ဦး
၇.၂၊ အစည်းအဝေး ဒုတိယအကြိမ်	၅၀.၆.၁၇	၅၀.၆.၁၇	၁၇	၁၆	၅၅ ဦး	၅ ဦး
၇.၃၊ အစည်းအဝေး တတိယအကြိမ်	၂၅.၇.၁၇	၂၆.၇.၁၇	၂၂	၁၇	၄၁ ဦး	၅ ဦး
၈၊ စီမံကိန်းလုပ်ငန်းခွဲ အပြီးသတ်စစ်ဆေးခြင်း အစည်းအဝေး	၂.၈.၁၇	၂.၈.၁၇	၇	၁၁	၂၀ ဦး	၅ ဦး
၉၊ လူထုဝင်ဆေးပွဲအစည်းအဝေး	၄.၈.၁၇	၄.၈.၁၇	၂၂ ဦး	၁၁ ဦး	၅၃ ဦး	၅ ဦး



ဃ၊ လူတစ်ပုံကိန်း၏ လာမည့် (၃) နှစ်အတွက်အကျိုးမဝင်သော ဦးစားပေး ဖွံ့ဖြိုးတိုးတက်မှု လုပ်ငန်း အစီအစဉ်များအားဖော်ပြပါ။

အဆင့်	ကျေးရွာအတွက် ဦးစားပေး ဖွံ့ဖြိုး တိုးတက်မှု လုပ်ငန်းစဉ်များ	အဆိုပြုသူ (အမျိုးသားများ/ အမျိုးသမီးများ/အမျိုးသား+ အမျိုးသမီး)	အခန်းကဏ္ဍ
၁	ကျေးရွာ: ဆားကန်ရွာ	ကျား + မ	
၂	ကျေးရွာ: ဆားကန်ရွာ	ကျား + မ	
၃	ကျေးရွာ: ဆားကန်ရွာ	ကျား + မ	
၄			
၅			

ဥက္ကဋ္ဌ၊ ကျေးရွာတစ်ပုံကိန်းအထောက်အကူပြုကော်မတီမှ အတည်ပြုသည်။

အမည် ဖိုးစွန်းစွန်းဝင်း လက်မှတ် [Signature] နေ့စွဲ 16.12.2016

စွန်းစွန်းဝင်း လက်မှတ်

၂၄။ ကျေးရွာအုပ်စုစီမံကိန်းလုပ်ငန်းခွဲရွေးချယ်ခြင်း (ပုံစံ-၄)

ပုံစံ - ၀ - ၄ ကျေးရွာအုပ်စုစီမံကိန်းလုပ်ငန်းခွဲရွေးချယ်ခြင်းပုံစံ (Form PC 4)

လယ်သူရွာမှာ စီမံကိန်းလုပ်ငန်းခွဲရွေးချယ်အစည်းအဝေးပြီးနောက်တွင် ကျေးရွာအုပ်စုမှ CF/IF တို့၏ အကူအညီရယူ၍ ကျေးရွာစီတော်ကော်မတီမှ လက်မှတ်ရေးထိုးပြီး အဆိုပါပုံစံအား ပြည့်စုံအောင်ဖြည့်သွင်းရမည်။ ဤပုံစံအား ပြည့်စုံစွာဖြည့်သွင်းပြီးပါက ကျေးရွာအုပ်စုမှ ပြီးတိုက်ကော်မတီ၏အမိန့်ချက်တွင် TPIC သို့ ပေးပို့ရန်အတွက် နောက်ဆက်တွဲအခြေထားရှိရမည်။ CF မှ ကျေးရွာတစ်ရွာချင်းစီ၏ စီမံကိန်းလုပ်ငန်းခွဲဆိုင်ရာ အချက်အလက်များကို MIS သို့ ထည့်သွင်းရမည်။ (ယခုစီမံကိန်းလုပ်ငန်းခွဲ မလုပ်ကိုင်သော ကျေးရွာများ မပါဝင်ပါ။)

ကျေးရွာတည်ရှိရေးများ/လန်ထမ်းအမည် **ခေါ်ရင် သိက္ကဋ္ဌာ**

နေ့စွဲ

ပြည်နယ်/တိုင်း ခရိုင် မြို့နယ် - ဝဏ်း

စီမံကိန်းအားအမှတ်ပြင်ပေးပါ (✓) စီမံကိန်း(၁) စီမံကိန်း(၂) စီမံကိန်း(၃) စီမံကိန်း(၄)

ကျေးရွာအုပ်စု -

ကျေးရွာအမည်	ဆောင်ရွက်မည့် လုပ်ငန်းများ	အတိုင်းအတာ	ခန့်မှန်း တိုက်ရိုက် အကျိုးစီးပွားနှင့် ရှိသူများ	အဆိုပြုထားသည့် အကျိုးပြုပုံစံ	ခန့်မှန်းကျန်ကျစေရန်	
					စီမံကိန်းမှ ထည့်သွင်းမှု	ကျေးရွာမှ အခြားထည့်သွင်းမှု (ခေါ်ပြင်ပါ) လုပ်ငန်းခွဲ
ကျော့မောင်း	ကွန်ကရစ် အလွှာ-ကျောက်ဖြင့်	၆'၈" x ၅၀' အနက်	၂၄၄ - ဦး	မ ကျား မ မ အကျား+မ	၈၈၀၀၀၀၀	
လင်းခုံ + လော့ဖြူ	မြေသားလမ်း မောင်းလှေကြိုး	၂၅၉၆ ဟလဲ	၁၄၁ - ဦး	မ ကျား မ မ အကျား+မ	၃၇,၁၂၀,၈၀၀	၃၅၈၈၈၀
				မ ကျား မ မ အကျား+မ		
				မ ကျား မ မ အကျား+မ		
				မ ကျား မ မ အကျား+မ		
				မ ကျား မ မ အကျား+မ		

ရာထူး ကျေးရွာအုပ်စု စီမံကော်မတီအဖွဲ့ဝင် အမည် လက်မှတ် ရက်စွဲ ၂၀၂၁.၁၀.၁၅

ဦး ထွန်းထွန်းဝင်း

၂၅။ အစည်းအဝေးမှတ်တမ်းများ

အောက်ရွာအုပ်စု၊ ကျားမောင်းကျားရွာတွင် ကျင်းပပြုလုပ်သော လူထုဗဟိုပြုစီမံကိန်း တတိယနှစ်
ကျေးရွာမိတ်ဆက်ခြင်း အစည်းအဝေးမှတ်တမ်း

အစည်းအဝေးသို့ တက်ရောက်သူများ

- ဦးစိုးမင်းနိုင် (အုပ်စုအုပ်ချုပ်ရေးမှူး)
- ဦးစိုးရန်နိုင် (လက်ထောက်နည်းပညာမှူး)
- ဒေါ်ခင်သီတာအေး (လူထုစည်းရုံးရေးမှူး)
- ဦးညီညီအောင် (လူထုစည်းရုံးရေးမှူး)
- ကျေးရွာလူထု (ကျား -၁၆ဦး၊ မ- ၁၅ဦး စုစုပေါင်း - ၃၁ဦး) တက်ရောက်ခဲ့ကြပါသည်။

ရည်ရွယ်ချက်

-တတိယနှစ်လူထုဗဟိုပြု စီမံကိန်းတွင် စီမံကိန်းနှင့် ပတ်သက်သည့်သိသင့်သိထိုက်သော အဓိက
အကြောင်းအရာများကို သိရှိနားလည်စေရန်၊ ကော်မတီဝင်များ ပြန်လည်ဖွဲ့စည်းရန်နှင့် ဦးစားပေးလုပ်ငန်း
ခွဲများကို ရွေးချယ်ဆောင်ရွက်ရန်ရည်ရွယ်ပါသည်။

ဆွေးနွေးချက်

- ကျေးရွာ ရာအိမ်မှူးမှ အဖွင့်မိတ်ဆက်စကားပြောကြားပြီးအစည်းအဝေးဖွင့်လှစ်ခြင်း။
- စီမံကိန်းဝန်ထမ်းများမှ မိတ်ဆက်ပြီး ဒီစီမံကိန်းက ဘာကြောင့်ကျေးရွာတွေမှ အခြေခံအဆောက်အအုံ
တွေဆောက်လုပ်ပေးပြီး အကောင်အထည်ဖော်ဆောင်ရွက်နေတာဟာ ပြည်သူနှင့် အစိုးရကြား
ပေါင်းကူးတံတားပုံစံမျိုး ဆက်သွယ်မှုပြုလုပ်နေတာဖြစ်ကြောင်း၊ အခုဆို မြန်မာနိုင်ငံက
ဒီမိုကရေစီနိုင်ငံဖြစ်တဲ့အတွက် ဒီမိုကရေစီနိုင်ငံလို အသက်ဝင်လှုပ်ရှားလာအောင် ဒီစီမံကိန်းက
လူထုနှင့် တိုက်ရိုက်ထိတွေ့ပြီး အကောင်အထည်ဖော်ဆောင်ရွက်ပေးနေတာဖြစ်ကြောင်း၊
ဒီမိုကရေစီခေတ်တွင် ပြည်သူလူထုကသာ မဲမပေးကြဘူးဆိုလျှင် မဲမနိုင်ခဲ့လျှင် အုပ်ချုပ်ခွင့်
မရနိုင်ကြောင်း၊ ပြည်သူလူထုကလည်း အခွင့်အရေးရှိကြောင်း၊ ပွင့်လင်းမြင်သာစွာပြော
ဆိုတက်ဖို့လိုကြောင်း၊ သို့သော်လည်း ပြည်သူလူထုသည် ဘာပဲပြောပြော၊ ဘာပဲလုပ်လုပ် မိမိတို့၏
အပြောအဆို အပြုအမူအပေါ်တွင် တာဝန်ယူမှု၊ တာဝန်ခံမှုရှိရန် လိုအပ်ကြောင်း၊ စီးပွားရေးစနစ်မှာ
လည်း ဗဟိုချုပ်ကိုင်သည့်စနစ်မှ ဈေးကွက်စီးပွားရေးစနစ်သို့ ပြောင်းလဲဆောင်ရွက်နေပြီးဖြစ်ကြောင်း
ယခုမြန်မာနိုင်ငံသည် အာဆီယံနိုင်ငံများနှင့် မိတ်ဖွဲ့ပြီး ငြိမ်းချမ်းရေး တည်ဆောက်နေပြီဖြစ်ကြောင်း၊
အရင်ကဆို စစ်ပွဲတွေနှင့်ဖြေရှင်းကြောင်း၊ အခုဆို ငြိမ်းချမ်းရေးမဟာမိတ်ဖွဲ့၍

ဖြေရှင်းလာသောကြောင့် ယခင်ကထက် အများကြီး ငြိမ်းချမ်းသော နိုင်ငံဖြစ်လာပြီဖြစ်ကြောင်း ရှင်းလင်းပြောကြားခဲ့ပါသည်။

စီမံကိန်း၏ရည်ရွယ်ချက်

- လူထုဗဟိုပြုစီမံကိန်းက ကျေးရွာတွေမှာ အခြေခံအဆောက်အအုံတွေ ဆောက်ပေးတယ်။ ဒီစီမံကိန်းက အခြေခံအဆောက်အအုံကိုသာ ဆောက်လုပ်တာမဟုတ်ဘဲ ကျေးရွာရှိလူထုများကို စွမ်းဆောင်ရည်မြှင့်တင်ပေးချင်သည့်အချက်လည်းပါဝင်ကြောင်း စွမ်းဆောင်ရည်ဆိုတာ မသိသေးတာကို သိလာအောင်၊ မတတ်သေးတာကို တတ်လာအောင်၊အသိပညာ၊ ဗဟုသုတ၊ ဆောက်လုပ်ရေးနည်းပညာပံ့ပိုးမှုများ၊ ငွေစာရင်းနှင့်ပတ်သက်ပြီး ငွေကြေးကို စာရင်းဇယားဖြင့် စနစ်တကျ ကိုင်တွယ်သုံးစွဲတတ်လာအောင်၊ စာရင်းဇယားဖြည့်စွက်ပုံစံက အစ စနစ်တကျလုပ်တတ်လာအောင်၊ အစိုးရဌာနဆိုင်ရာ၊ ဘဏ်နှင့် ဆက်သွယ်လုပ်ဆောင်မှု၊ လူအများနှင့် ဆက်သွယ်ဆောင်ရွက်တတ်အောင် ကော်မတီများဖွဲ့ပြီး အဖွဲ့အစည်းများနှင့် ညီညီညွတ်ညွတ်ပူးပေါင်းပါဝင်တတ်လာစေရန်၊ လုပ်ငန်းစဉ်တလျောက် သေချာစောင့်ကြည့်ပြီး အရေးအသွေးကောင်းသော လုပ်ငန်းများဖြစ်လာစေရန် အဆောက်အအုံဆောက်ပြီးသွားပြီဆိုလျှင်လည်း နောင်နှစ်ပေါင်းများစွာအထိ ရေရှည်တည်တံ့ခိုင်မြဲအောင်ပြုပြင်ထိန်းသိမ်းရေးအစီအစဉ် ဆွဲထားရန်နှင့် လည်ပတ်ရေးနှင့် ပြုပြင်ထိန်းသိမ်းရေးကဏ္ဍတွင် လိုအပ်သော ငွေကြေး၊ ပစ္စည်းနှင့် လုပ်အား (၃)မျိုးကို သေချာ စာရင်းပြုစုထားပြီး ရံပုံငွေထူထောင်ထားရန်လိုအပ်ကြောင်းရှင်းလင်းပြောကြားခဲ့ပါသည်။
- စီမံကိန်းစက်ဝန်း အချက်ကြီး (၆)ခက်နှင့် အချက်ငယ် (၁၄)ခက်ကို အကျယ်တဝင့်ရှင်းလင်းပြောကြားခဲ့ပါသည်။
- ဝေဖန်အကြံပြုတိုင်ကြားဖြေရှင်းရေးစနစ်နှင့် ပတ်သက်ပြီး ကျေးရွာလူထုများသည် တိုင်ကြားမှုစနစ်ကိုပဲ အားသန်ကြကြောင်း၊ ငွေကြေးလာဘ်စားမှုများဖြစ်ရင်တော့ တိုင်ကြားနိုင်ကြောင်း၊ ဒီစီမံကိန်းတွင် ဒီစနစ်ကို ထည့်သွင်းထားခြင်းသည် ကော်မတီအားလုံး၊ စီမံကိန်းနှင့်ပတ်သက်သူအားလုံးနှင့် သက်ဆိုင်ပြီး ဘာပဲလုပ်လုပ် လူထုအားလုံး နားလည်သိရှိနိုင်ရန် ပွင့်လင်းမြင်သာမှုစနစ်ဖြင့် ချပြရမည်ဖြစ်ကြောင်း၊ ဥပမာ- ကြေငြာသင်ပုန်း၊ စာတိုက်ပုံး၊ အစည်းအဝေးတွင်ရှင်းလင်းပြခြင်းတို့ဖြစ်သည်။ အကြံပြုစာဆိုသော်လည်း ဖုန်းဖြင့်ဖြစ်စေ၊ e-mail ဖြင့်ဖြစ်စေ ပေးပို့နိုင်ပြီး ကျေးရွာမှ အကောင်းအဆိုး မည်သည့်ကိစ္စကိုမဆို အကြံပြုနိုင်၊ ဝေဖန်နိုင်ကြောင်း။ ဝေဖန်အကြံပြုကော်မတီဝင်များနှင့် တာဝန်ကျ ဝန်ထမ်းများက ပြန်လည်ဖြေရှင်းပေးမည်ဖြစ်ကြောင်း။ ဖြေရှင်းရာတွင်လည်း မြို့နယ်အဆင့်၊ ပြည်နယ်အဆင့်နှင့် ပြည်ထောင်စုအဆင့်ထိအဆင့်ဆင့် တိုင်ကြားအကြံပြုနိုင်ကြောင်း အရည်အသွေးပြည့်မှီသော လုပ်ငန်းဖြစ်လာစေရန် ဒီစနစ်ကို ထည့်သွင်းထားခြင်းဖြစ်ကြောင်း ရှင်းလင်းပြောကြားခဲ့ပါသည်။

- ကျား/မ ကဏ္ဍနှင့်ပတ်သက်၍ ရွာလုံးကျွတ်စည်းဝေးပြုလုပ်လျှင် အမျိုးသမီး ၅၀%၊ အမျိုးသား ၅၀% တက်ရောက်ရန်လိုအပ်ကြောင်း၊ အလုပ်လုပ်ရာတွင်လည်း တူညီသော အလုပ်အတွက်၊ တူညီသော အလုပ်ချိန်အတွက် တူညီသောလုပ်အားခကို ပေးချေရန်လိုကြောင်း၊ ကော်မတီဖွဲ့စည်းရာတွင်လည်း (၁)ဖွဲ့လျှင် အမျိုးသမီး အနည်းဆုံး (၁)ဦးပါဝင်ရန်လိုအပ်ကြောင်း၊ လုပ်ငန်းအကောင်အထည်ဖော် ဆောင်ရွက်ရာတွင်(၄)နှစ်အတွင်း အမျိုးသမီးရွေးချယ်သော လုပ်ငန်းအနည်းဆုံး (၁)ခုပါဝင်ရမည် ဖြစ်သည်။
- ရန်ပုံငွေထောက်ပံ့ခြင်းနှင့်ပတ်သက်၍ အုပ်စုတွင်ရှိသောလူဦးရေပေါ်မူတည်ပြီးသတ်မှတ်ထားသည့် အတိုင်းထုတ်ပေးခြင်းဖြစ်ကြောင်း လူဦးရေ ၃၀၀၀အောက် ကျေးရွာ ၁ရွာမှ ၁၀ရွာထိ ၂၂၀သိန်း၊ ၁၁ရွာမှ ၁၅ရွာထိ သိန်း ၃၀၀၊ ၁၆ရွာမှ ၅၀၀ထိ သိန်း ၄၀၀၊ ၂၁-၂၅ထိ သိန်း ၅၀၀ကျပ်။ လူဦးရေ ၃၀၀၁ဦးမှ ၅၀၀၀ထိ ကျေးရွာအရေအတွက်၁ မှ ၂၀ ထိ ၄၄၀သိန်း၊ ၂၁ရွာမှ ၂၅ရွာထိ သိန်း ၅၀၀ကျပ်၊ ၂၆ရွာမှ ၃၀ရွာထိ သိန်း၆၀၀ကျပ်၊ လူဦးရေ ၅၀၀၁ဦးမှ ၉၀၀၀ဦးထိ၊ကျေးရွာအရေအတွက် ၁-၃၀ ရွာထိ သိန်း ၃၁ရွာမှ ၃၅ရွာထိ သိန်း ၇၀၀ကျပ်၊ လူဦးရေ ၉၀၀၀အထက် ၁-၆၀ရွာထိ သိန်း၁၂၀၀ ကျပ်သတ်မှတ်ပေးထားပါသည်။ အကာအကွယ်တွင် လူမှုအကာအကွယ်နှင့် သဘာဝပတ်ဝန်းကျင်အကာအကွယ် (၂)မျိုးရှိကြောင်း စီမံကိန်းအကောင်အထည်ဖော်ရာတွင် လူမှုပတ်ဝန်းကျင်နှင့် သဘာဝပတ်ဝန်းကျင်အကာအကွယ်များကို အတတ်နိုင်ဆုံးထိန်းသိမ်းဖို့လိုအပ် ကြောင်း အသေးစိတ်အချက်အလက်များဖြင့် ရှင်းလင်းပြောကြားခဲ့ပါသည်။
- တတိယနှစ်စီမံကိန်းအထောက်အကူပြုကော်မတီဖွဲ့စည်းရန်အတွက် လုပ်ဆောင်ရမည့်လုပ်ငန်းများ အားရှင်းလင်းပြောကြားပြီး ကော်မတီဝင်များဖွဲ့စည်းခဲ့ကြောင်း၊ ကော်မတီဝင်များလိုက်နာရမည့် တာဝန်ဝတ္တရားများကို ဆောင်ရန် (၅)ချက်၊ ရှောင်ရန် (၅)ချက်ကို အသေးစိတ်ရှင်းလင်းပြောကြားပြီး ကော်မတီဝင်များအနေဖြင့် လိုက်နာဆောင်ရွက်ပါမည်ဟု သဘောတူညီလက်မှတ်ရေးထိုးခဲ့ကြပါ သည်။

ဆုံးဖြတ်ချက်

ကျေးရွာတွင် လူထုအားလုံး၏ သဘောတူညီချက်နှင့် အောက်ပါကော်မတီဝင်များကို ဖွဲ့စည်းခဲ့ပါ သည်။

- | | |
|----------------------------|-----------------------------|
| ကျေးရွာစီ/ထောက်ဥက္ကဋ္ဌ | (၁) ဦးထွန်းထွန်းဝင်း (ကျား) |
| | (၂) ဒေါ်ဝင်းမော်(မ) |
| ဝယ်ယူရေးဆပ်ကော်မတီ ဥက္ကဋ္ဌ | (၁) ဦးအောင်မြိုင် (ကျား) |
| | (၂) ဒေါ်ရွှေ (မ) |

စောင့်ကြည့်ကြီးကြပ်ရေး ဥက္ကဋ္ဌ (၁) ဦးနိုင်ဝင်း (ကျား)

(၂) ဒေါ်ကြာပန်း (မ)

လည်ပတ်ထိန်းသိမ်းရေးဥက္ကဋ္ဌ (၁) ဦးသန်းဝင်း (ကျား)

(၂) ဒေါ်တင်မယ် (မ)

ဝေဖန်အကြံပြုတိုင်ကြားဖြေရှင်းရေး (၁) ဦးကျော်တင်(ကျား)

(၂) ဒေါ်မိမိထွေး (မ)

စာရင်းကိုင် (၁) ဦးကြည်မောင် (ကျား)

စေတနာ့ဝန်ထမ်း (၁) ဦးကျော်ဝင်း (ကျား)

(၂) ဒေါ်လှဝင်း (မ)

ကျေးရွာ၏ ဦးစားပေးလုပ်ငန်းများရွေးချယ်ရန် အမျိုးသားအဖွဲ့၊ အမျိုးသမီးအဖွဲ့များဆွေးနွေးပြီး ဖော်ထုတ်ခဲ့ပါသည်။ ရွေးချယ်ခဲ့သော လုပ်ငန်းခွဲများမှာ

(၁) ရေတွင်းတူးဖော်ခြင်းလုပ်ငန်း

(၂) ဆိုလာမီး

(၃) ရွာအဝင်လမ်း

လုပ်ငန်းခွဲများနှင့် ပတ်သက်သည့် ကိစ္စရပ်များကို လက်ထောက်နည်းပညာမှူး၊ လူထုစည်းရုံးရေးမှူး၊ ရွာသူရွာသားများနှင့် ဆွေးနွေးရှင်းလင်းပြောဆိုပြီး တတိယနှစ်အစည်းအဝေးကို အောင်မြင်စွာပိတ်သိမ်း ခဲ့ပါသည်။

မှတ်တမ်းတင်သူ

ဒေါ်ခင်သီတာအေး

လူထုစည်းရုံးရေးမှူး

၁၆-၁၂-၂၀၁၆

လူထုဗဟိုပြုစီမံကိန်း တတိယနှစ် အမ်းမြောက်အုပ်စု အစည်းအဝေးမှတ်တမ်း

ဒိုင်ကြီကျေးရွာ ဓမ္မရုံ

၂၀၁၇ ဖေဖော်ဝါရီလ ၊ ၆ ရက်နေ့ နေ့လည် (၁၁:၀၀) နာရီ

အစည်းအဝေးတက်ရောက်သူများ

-ဦးစိုးမင်းနိုင် (အုပ်စုအုပ်ချုပ်ရေးမှူး)

-ဒေါ်အိအိခိုင် (လက်ထောက်နည်းပညာမှူး)

- ဒေါ်ချစ်စန္ဒီစု (လက်ထောက် နည်းပညာမှူး)

-ဒေါ်နွယ်နွယ်ထွန်း (လူထုစည်းရုံးရေးမှူး)

-ဒေါ်ခင်သီတာအေး (လူထုစည်းရုံးရေးမှူး)

-ကျေးရွာစီထောက်ကော်မတီဝင်များ ကျား - ၁၃ ဦး

မ - ၅ ဦး

၁၈ ဦး တက်ရောက်

ရည်ရွယ်ချက်

ကျေးရွာအုပ်စုအဆင့် ကော်မတီဖွဲ့စည်းခြင်းနှင့် လူထုဗဟိုပြုစီမံကိန်း တတိယနှစ်လုပ်ငန်းခွဲများ အား လုပ်ငန်းအပေါ်မူတည်ပြီး ရန်ပုံငွေခွဲဝေခြင်း လုပ်ငန်းခွဲများ အကောင်အထည်ဖော်ဆောင်ရွက်နိုင် ရန်ရည်ရွယ်ပါသည်

ဆွေးနွေးချက်

စီမံကိန်းဝန်ထမ်းများနှင့် ကျေးရွာကော်မတီဝင်များမိတ်ဆက်ခြင်း အုပ်စုအုပ်ချုပ်ရေးမှူးမှ အဖွင့်အမှာစကား ပြောကြားခြင်းစီမံကိန်း၏ သဘောတရားများအား ရှင်းလင်းပြောကြားပြီး အုပ်စုစီထောက်ကော်မတီဖွဲ့ စည်းပုံရှင်းလင်းပြောကြားပြီးအုပ်စုအဆင့်ကျေးရွာစီထောက်ကော်မတီဝင်များအားမဲစနစ်ဖြင့် ဖွဲ့စည်းခဲ့သည်။

စီမံကိန်းမှထောက်ပံ့ငွေအားဒုတိယနှစ်စီမံကိန်းအုပ်စုအဆင့်အစည်းအဝေးမှတ်တမ်းအရသမာသမတ်ကျကျ တရားမျှတစွာရှင်းလင်းပြောကြားပြီး လုပ်ငန်းခွဲအပေါ်မူတည်ပြီးမဲစနစ်ဖြင့်ရန်ပုံငွေအားခွဲဝေခဲ့ကြသည်။

ဆိုဖြတ်ချက်

အမ်းမြောက်အုပ်စု စီမံကိန်းအထောက်အကူပြုကော်မတီ ကျေးရွာအုပ်စု

ကျေးရွာအုပ်စုစီထောက်ဥက္ကဋ္ဌ (ကျား) - ဦးထွန်းထွန်းဝင်း

ကျေးရွာအုပ်စုစီထောက်ဥက္ကဋ္ဌ (မ) - ဒေါ်တင်မာညို

အုပ်စုဘဏ္ဍာရေး ဥက္ကဋ္ဌ - ဦးကျော်မြင့်

အုပ်စုငွေထိန်း / အဖွဲ့ဝင် - ဦးဖိုးလုံး

အုပ်စုဝေဖန်အကြံပြုကိုယ်စားလှယ် (ကျား) - ဦးဝင်းနိုင်

အုပ်စုဝေဖန်အကြံပြုကိုယ်စားလှယ် (မ) - ဒေါ်နှင်းနှင်းဝေ

ကျေးရွာငွေစာရင်းကိုင်များသည် အုပ်စုဘဏ္ဍာရေးအဖွဲ့ ဝင်ဖြစ်ပါသည်။

အောက်ရွာအုပ်စု (၃) ရွာရှိသည့်အနက် (၂) ရွာကိုတတိယနှစ်စီမံကိန်းတွင် လုပ်ငန်းခွဲများအား အကောင်အထည်ဖော်ဆောင်ရွက် အောက်ပါအတိုင်း ရွေးချယ်ဆုံးဖြတ်ခဲ့သည်။

တတိယနှစ် လုပ်ငန်းဆောင်ရွက်သည့်ကျေးရွာ-

(၁) ကျားမောင်း -ကွန်ကရစ်ရေတွင်းတူးဖော်ခြင်း (၂)တွင်း ၈,၀၀၀,၀၀၀

(၂) လင်းခုံ -ရွာချင်းဆက် မြေသားလမ်းဖောက်လုပ်ခြင်း ၁၃,၃၇၀,၀၀၀

နောက်လာမည့်နှစ် - စတုတ္ထမြောက်နှစ်စီမံကိန်းတွင် အုပ်စုမှ ကျေးရွာများအား စီမံကိန်းလုပ်ငန်းခွဲများပေါ် မူတည်၍ ရန်ပုံငွေကို ပြန်လည်ခွဲဝေမည်ဖြစ်ပါသည်။ ကျေးရွာအလိုက်တင်ပြသော လုပ်ငန်းခွဲနှင့် ငွေကြေးပမာဏများကို စည်းဝေးတွင် တက်ရောက်လာသော ကော်မတီဝင်များ အားလုံးက အတည်ပြု သဘောတူခဲ့ကြပြီး အစည်းအဝေးကို ၂နာရီအချိန်တွင် အောင်မြင်စွာရုတ်သိမ်းခဲ့ပါသည်။

၂၆။ ကဏ္ဍအလိုက်ဦးစားပေးဖွံ့ဖြိုးရေးလုပ်ငန်းစဉ်များ

နောက်ဆက်တွဲ (၄) ခြားနားသောအပိုင်းများအတွက် ဦးစားပေးဖွံ့ဖြိုးရေးလုပ်ငန်းစဉ်များအနှစ်ချုပ်

	အဆင့်	လုပ်ငန်း	မည်သူဦးစားပေးလဲ	လ/နှစ်	ကျေးရွာတာဝန်ခံ(သို့) အုပ်စု	ပြင်ပမှမည်သူထောက်ပံ့မလဲ
အခြေခံအဆောက်အအုံ	၁	ရေတွင်းတူးဖော်ခြင်း	<input type="checkbox"/> ✓ကျား <input type="checkbox"/> ✓မ	၂၀၁၆	ကျေးရွာ	လူထုဗဟိုပြုစီမံကိန်း
	၂	ဆိုလာမီး	<input type="checkbox"/> ✓ကျား <input type="checkbox"/> မ	၂၀၁၇	ကျေးရွာ	မရှိသေးပါ
	၃	ရွာအဝင်လမ်းဖောက်လုပ်ခြင်း	<input type="checkbox"/> ကျား <input type="checkbox"/> ✓မ	၂၀၁၈	ကျေးရွာ	မရှိသေးပါ
	၄		<input type="checkbox"/> ကျား <input type="checkbox"/> မ			
	၅		<input type="checkbox"/> ကျား <input type="checkbox"/> မ			
အသက်မွေးဝမ်းကျောင်း၊ စိုက်ပျိုးရေး	၁	အသေးစားချေးငွေလုပ်ငန်း	<input type="checkbox"/> ကျား <input type="checkbox"/> မ			
	၂		<input type="checkbox"/> ကျား <input type="checkbox"/> မ			
	၃		<input type="checkbox"/> ကျား <input type="checkbox"/> မ			
	၄		<input type="checkbox"/> ကျား <input type="checkbox"/> မ			
	၅		<input type="checkbox"/> ကျား <input type="checkbox"/> မ			
ကျန်းမာရေးနှင့် အဟာရ	၁		<input type="checkbox"/> ကျား <input type="checkbox"/> မ			
	၂		<input type="checkbox"/> ကျား <input type="checkbox"/> မ			
	၃		<input type="checkbox"/> ကျား <input type="checkbox"/> မ			
	၄		<input type="checkbox"/> ကျား <input type="checkbox"/> မ			
	၅		<input type="checkbox"/> ကျား <input type="checkbox"/> မ			
ပညာရေး	၁	ကျောင်းဆရာ/မ များ နေစရာ အိမ်အခက်အခဲ	<input type="checkbox"/> ကျား <input type="checkbox"/> မ			
	၂		<input type="checkbox"/> ကျား <input type="checkbox"/> မ			

	၃		<input type="checkbox"/> ကျား <input type="checkbox"/> မ			
	၄		<input type="checkbox"/> ကျား <input type="checkbox"/> မ			
	၅		<input type="checkbox"/> ကျား <input type="checkbox"/> မ			
အခြား	၁		<input type="checkbox"/> ကျား <input type="checkbox"/> မ			
	၂		<input type="checkbox"/> ကျား <input type="checkbox"/> မ			
	၃		<input type="checkbox"/> ကျား <input type="checkbox"/> မ			
	၄		<input type="checkbox"/> ကျား <input type="checkbox"/> မ			
	၅		<input type="checkbox"/> ကျား <input type="checkbox"/> မ			