

ပြည်ထောင်စုသမ္မတမြန်မာနိုင်ငံတော်အစိုးရ
စိုက်ပျိုးရေး၊ မွေးမြူရေးနှင့်ဆည်မြောင်းဝန်ကြီးဌာန
ကျေးလက်ဒေသဖွံ့ဖြိုးတိုးတက်ရေးဦးစီးဌာန
ထန်းတပင်မြို့နယ်၊ ရန်ကုန်တိုင်းဒေသကြီး



လူထုဗဟိုပြုစီမံကိန်း
National Community Driven Development Project
(NCDDP)



ကျေးရွာဖွံ့ဖြိုးရေးအစီအစဉ်
Village Development Plan (VDP)
ကံကုန်းကျေးရွာ၊ ကျားဟုန်းကျေးရွာအုပ်စု

၂၀၁၇ခုနှစ်

ထန်းတပင်မြို့

မာတိကာ

- ၁။ မြို့နယ်မြေပုံ
- ၂။ ကျေးရွာမြေပုံ (တည်နေရာ)
- ၃။ အုပ်စုတွင်ပါဝင်သောကျေးရွာများစာရင်းများနှင့်မြေပုံ
- ၄။ ကျေးရွာအခြေခံအချက်အလက်များ
- ၅။ လူထုပူးပေါင်းပါဝင်သော လူမှုဆန်းစစ်ခြင်းနှင့် အကဲဖြတ်ခြင်းလုပ်ငန်းစဉ် (PSA/PRA)
အကျဉ်းချုပ်ဇယား
- ၆။ ကျေးရွာဖွံ့ဖြိုးရေးအစီအစဉ်အတွက်အသုံးပြုခဲ့သော PRA tools များနှင့်တစ်ခုချင်းစီအတွက်သုံးသပ်
ချက်များ
- ၇။ ကော်မတီဝင်များစာရင်း
- ၈။ ကျေးရွာအချက်အလက် (ပုံစံ-၁)
- ၉။ စီမံကိန်းစက်ဝန်းအချိန်ဇယား (ပုံစံ-၂)
- ၁၀။ ကျေးရွာဖွံ့ဖြိုးရေးဦးစားပေးအစီအစဉ် (ပုံစံ-၃)
- ၁၁။ ကျေးရွာအုပ်စုစီမံကိန်းလုပ်ငန်းခွဲရွေးချယ်ခြင်း (ပုံစံ-၄)
- ၁၂။ အစည်းအဝေးမှတ်တမ်းများ
- ၁၃။ ကဏ္ဍအလိုက်ဦးစားပေးဖွံ့ဖြိုးရေးလုပ်ငန်းစဉ်များ

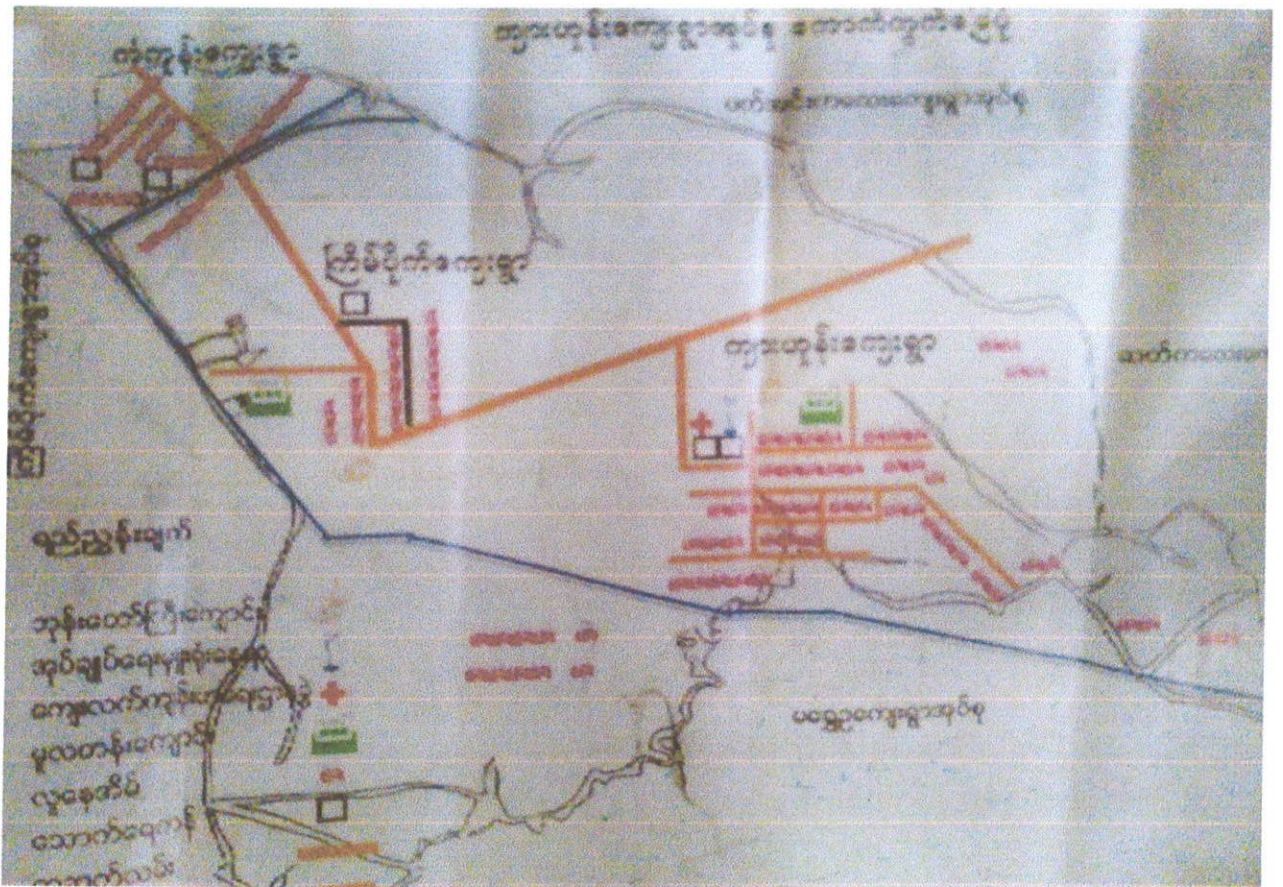

ကျားဟုန်းကျေးရွာအုပ်စု

စဉ်	ကျေးရွာအုပ်စု	ကျေးရွာ
၁။	ကျားဟုန်းကျေးရွာအုပ်စု	ကျားဟုန်းကျေးရွာ
၂။	ကျားဟုန်းကျေးရွာအုပ်စု	ကြိမ်ပိုက်(အရှေ့)ကျေးရွာ
၃။	ကျားဟုန်းကျေးရွာအုပ်စု	ကံကုန်းကျေးရွာ
၄။	ကျားဟုန်းကျေးရွာအုပ်စု	ကြယ်လင်းစုကျေးရွာ

ကျေးရွာအခြေခံ အချက်အလက် (

လံကုန်း

ကျေးရွာ)

၁။

ကျေးရွာသမိုင်းအကျဉ်း

၁၃၂၉ ခုနှစ်တွင် စိန်ဖေ ကောလုံး ဖြစ်လာသည်။

လံကောလ်ကုန်း ဖြစ်၍ ဦးစား ဟန်လည်တွင် စိန်ဖေ များ ဤနေရာမှာ ဖြစ်ပေါ်
 လံကုန်း ဟုခေါ်တွင်ခဲ့ပါသည်။ မြို့စတင်စာ သစ်ပင် စာနည်း ယေဘု
 ဤခါပါသည်။ ယခုအခါတွင် စိန်ဖေ (၅၃) ကလုံး ဤဦး စာမျိုး သား (၁၁) ခု၊
 စာမျိုး သမီး (၇၈) ခု၊ စာမျိုး ဝိဇ္ဇာ ဦးစီး (၆) ခု ဤပါသည်။ လံကုန်း ကျေးရွာ
 စာအုပ်ကျောင်း ဖြစ်၍ ကျောင်းသား၊ သူများ ဖြစ်ပျက် အာဇာနည် ဖြစ်လာပြီး
 (၂၀၀၂) ဖြစ်သဖြင့် မွား ကျောက် ဝေသာ သစ် ယူရပါသည်။ ကျန်းစာရေး စားစား
 ဖြစ်၊ စာအုပ်အုပ်စု ကျောင်း (၂၀) ကလုံး ဤဦး စာပေလည်း လက်လှမ်း မြီ သုံးစွဲ
 ခဲ့ပါသည်။ ယခု ၂၀၀၆-၂၀၀၇ တွင် မွားတွင် ဖေသား ကမ်း များ၊ ကျန် ကျန်လမ်း
 များ ဖြစ်၍ မွားလာစေ ကျွန်အောင် စာအုပ် ကျွန် ဤပါသည်။

၂။ တည်နေရာအချက်အလက်						
ကျေးရွာအမည်	လံကုန်း					
ကျေးရွာအုပ်စုအမည်	ကျားဟုန်း					
မြို့နယ်	ထန်းတယ်					
တိုင်း/ပြည်နယ်	ရှမ်းပြည်နယ်					
GPS	၇၄.၈၇၇၆၅၆၅၅ - ၁၆.၇၈၆၄၇၈၅၅					
အကွာအဝေး	၁ မိုင် ၆ မီတာ					
ဆက်သွယ်ရမည့်ပုဂ္ဂိုလ်	အယ်လ်ဗွန် ဦး ပြိုင်စွာန် ပိတ်. ၆			၀၇-၇၇၅၆၄၇၁၄၀		
၃။ လူမှုရေးအချက်အလက်						
အိမ်ထောင်စုပေါင်း	၅၅	အမျိုးသမီးဦးစီး			၆	
မိသားစုပေါင်း	၅၅					
လူဦးရေစုစုပေါင်း	ကျား	၁၁၅	မ	၇၈	စုစုပေါင်း	၂၁၁
ထိခိုက်လွယ်သောအုပ်စု	ကျား		ကျား		ကျား	
	ကျား		ကျား		ကျား	
လူမျိုးစု	ဗမာ	၁၀၀	%		%	
			%			
ဘာသာ	ဗုဒ္ဓ	၁၀၀	%		%	
			%			

၄။ အသက်မွေးဝမ်းကျောင်းလုပ်ငန်း

အဓိကလုပ်ငန်း			
စိုက်ပျိုးသီးနှံ	မွေးမြူရေး	အသေးစားစီးပွားရေး	အခြား
လယ်	မြက်၊ ဝတ်၊ ဘဲ	ရွေးရောင်း	ကယ်ရီဆွဲ၊ ကန်စျာမောင်
ကပ်ရက်ပျမ်းမျှဝင်ငွေ	ကျား	8000	5000

၅။ ပညာရေးအချက်အလက်

ကျောင်းအဆောင်	မရှိ					
ကျောင်းသားဦးရေ	ကျား	၂၂	၁	၁၅	မိန်း	၃၅
ဆရာဦးရေ	ကျား	မရှိ	၆	မရှိ	မိန်း	မရှိ
ကျောင်းအသုံးဆောင် ပရိဘောဂ	မရှိ					

၆။ ကျန်းမာရေးအချက်အလက်

ကျန်းမာရေးအဆောင်	မရှိ	
အနီးဆုံးဆေးရုံ	ကန်၊ ကပ်	
အခြားအသုံးအဆောင်	-	
ကျေးရွာမှအကွာအဝေး	၇ မိုင်	
သွားလာမှုအခြေအနေ	၁	ရေလမ်း
	၂	ခြေလှမ်း
	၃	

၇။ ကျေးရွာ၏အရင်းအမြစ်များ

ဆက်သွယ်ရေးလမ်း	အဓိက	အကွာအဝေး	ဆက်သွယ်ထားသောခရီးဆုံး
ကားလမ်း			
ရေလမ်း	✓	-	ရိုး
ခြေလှမ်း	✓	-	မိမိပိုင်
အခြား	ကန်စျာ	၆ မိုင်	ရိုး
အရင်းမြစ်များ	ရှိ/မရှိ	ရွာမှအကွာအဝေး	အသုံးပြုရနိုင်မှုအခြေအနေ
သဲ၊ ကျောက်ရရှိမှု	မရှိ	-	
ရေတွင်း၊ ရေကန်	မရှိ		လက်ကမ်းခြေအနီး
ချောင်းရေ	မရှိ		"
အခြားရေရင်းမြစ်			

၈။ ကျေးရွာအတွင်းအဓိကပိုင်ဆိုင်မှုများ

စိုက်ပျိုးရေး					
လယ်	ကိုင်း	တောင်ယာ	ပာကျက်ခင်း	နစ်ချက်ပိုက်ခင်း	အခြား
ရှိ	မရှိ	မရှိ	မရှိ	မရှိ	မရှိ
ပို့မဆောင်ဆက်သွယ်ရေး					
ကား	ဆိုင်ကယ်	မော်တော်ဆိုင်	လော်လာ	လက်ကား	အခြား
	မရှိ	မရှိ	မရှိ	မရှိ	မရှိ
လူ့စွမ်းအား					
ပန်းချီ	လက်သမား	လက်သမား	အခြား		
မရှိ	မရှိ	မရှိ	မရှိ	မရှိ	မရှိ

၄။ လူထုပူးပေါင်းပါဝင်သောလူမှုဆန်းစစ်ခြင်းနှင့်အကဲဖြတ်ခြင်းလုပ်ငန်းစဉ်များ

(PRA/PSA)အကျဉ်းချုပ်

စဉ်	အကြောင်းအရာ	ရက်စွဲ	ဦးတည်အုပ်စု	တက်ရောက်သူ			အဓိကဆွေးနွေးချက်များ
				ကျား	မ	ပေါင်း	
၀	ကျေးရွာလူမှုရေးပြမြေပုံ / သယ်ယာပို့ဆောင်ရေးပြမြေပုံ (Social map/ Resource map)	၂၂.၁.၂၀၁၆	ရပ်မိရပ်ဖ၊ ကော်မတီဝင်များ	၈	၃	၁၂	ကျေးရွာ၏လက်ရှိလူမှုရေး၊ သဘာဝသယံဇာတများ၊ ကျေးရွာတွင်းရှိအခြေခံလူမှုအဆောက်အဦများ။
၂	ကျေးရွာစီးပွားရေးအဆင့်သတ်မှတ်ခြင်း (Wealth ranking)	၂၂.၁.၂၀၁၆	ကျေးရွာရှိလူတန်းစားအလွှာပေါင်းစုံ	၅	၃	၈	ကျေးရွာတွင်းနေထိုင်လက်ရှိသောလူတန်းစားအဆင့်၊ အုပ်စု၊ ၎င်းတို့၏ပိုင်ဆိုင်မှုအခြေအနေများ။
၃	ရာသီခွင်ပြဌာန်စဉ် (Seasonal Calendar)	၂၂.၁.၂၀၁၆	ကော်မတီဝင်များ၊ အမျိုးသမီးအုပ်စု၊ အမျိုးသားအုပ်စု	၅	၅	၁၀	ရာသီဥတု၊ စိုက်ပျိုးသီးနှံ၊ နေ့စား အခြေအနေ၊ ပွဲတော်များ၊ အဓိကအသက်မွေးပမ်းကျောင်း၊ ရာသီ
၄	ကျေးရွာအဖွဲ့အစည်းများနှင့်ချိတ်ဆက်မှုပြပုံ (Venn diagram)	၂၂.၁.၂၀၁၆	ကျေးရွာအုပ်ချုပ်ရေးအဖွဲ့၊ ကျေးရွာစီတောက်အဖွဲ့	၇	၃	၁၀	ကျေးရွာလူထုအား၎င်းတို့၏ရွာအတွင်းရှိအဓိကအုပ်စုများ၊ အဖွဲ့အစည်းများရှိနေမှုကို သိရန်နှင့်ဆက်စပ်နေမှုကို သိရှိစေရန်
၅	ပင့်ကူအိမ်ကွန်ယက်ပုံ နှိုင်းယှဉ်ခြင်း (Spider web)	၂၂.၁.၂၀၁၆	အမျိုးသားများ၊ အမျိုးသမီးများ	၅	၅	၁၀	အမျိုးသမီးများနှင့်အမျိုးသားကြားတန်းတူအခွင့်အရေးရရှိမှုမရရှိသည့်အကြောင်းရင်းများ
၆	ကျေးရွာသမိုင်းကြောင်း (Village historical)	၂၂.၁.၂၀၁၆	ကျေးရွာရပ်မိရပ်ဖ၊ ကျေးရွာစီတောက်အဖွဲ့	၃	၃	၆	ကျေးရွာတွင်းကြိုတွေ့ခဲ့ဖူးသော သဘာဝဘေးအန္တရာယ်များနှင့် ဖြေရှင်းခဲ့ပုံများ၊ လူထုမှမိမိတို့အင်းအားဖြင့်လုပ်ဆောင်ခဲ့သောကျေးရွာဖွံ့ဖြိုးရေးများ
၇	အကျိုးအကြောင်းချိတ်ဆက်ပြပုံ (Causal diagram)	၂၂.၁.၂၀၁၆	ကော်မတီဝင်များ၊ အမျိုးသမီးအုပ်စု၊ အမျိုးသားအုပ်စု	၇	၃	၁၀	ကျေးရွာ၏လက်ရှိကြုံတွေ့နေသောပြဿနာများနှင့် ၎င်း၏အကြောင်းရင်းမြစ်၊ အကျိုးဆက်များ
၈	ကျေးရွာ၏(၅)နှစ်စာဦးစားပေးအစီအစဉ်ပြဇယား (Metric ranking)	၂၂.၁.၂၀၁၆	ကျေးရွာရပ်မိရပ်ဖ၊ ကျေးရွာစီတောက်အဖွဲ့	၁၉	၁၄	၃၃	စီမံကိန်းလမ်းညွှန်စာအုပ်ပါအတိုင်းစံနှုန်းထားဦးစားပေးရွေးချယ်ရန် (စာ၄၅၀၆ပြပါ(၆)ချက်)
၉	ကျေးရွာအိမ်မက်ပြမြေပုံ (Village dream map)	၂၂.၁.၂၀၁၆	ကော်မတီဝင်များ၊ အမျိုးသမီးအုပ်စု၊ အမျိုးသားအုပ်စု	၁၉	၁၄	၃၃	အနာဂတ်တွင်မြင်တွေ့/ဖြစ်စေချင်သောမိမိတို့၏တိုးတက်နေသောကျေးရွာပုံစံ

കുറുപ്പിന്റെയും കഴിവിന്റെയും പരിവേഷം

പ്രശ്നം

12.10.21

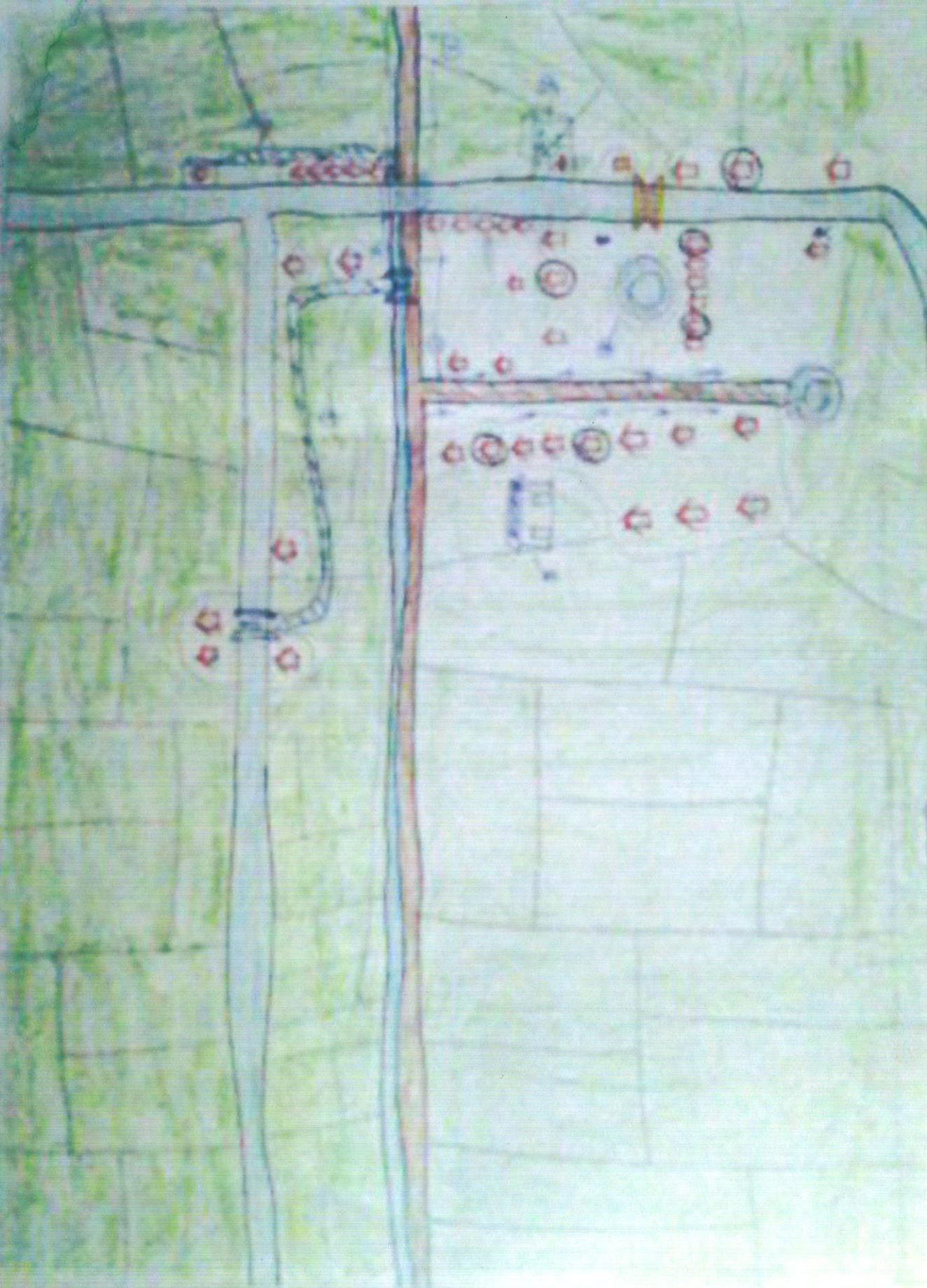

- 1. കുറുപ്പിന്റെയും കഴിവിന്റെയും പരിവേഷം
- 2. കുറുപ്പിന്റെയും കഴിവിന്റെയും പരിവേഷം
- 3. കുറുപ്പിന്റെയും കഴിവിന്റെയും പരിവേഷം
- 4. കുറുപ്പിന്റെയും കഴിവിന്റെയും പരിവേഷം
- 5. കുറുപ്പിന്റെയും കഴിവിന്റെയും പരിവേഷം
- 6. കുറുപ്പിന്റെയും കഴിവിന്റെയും പരിവേഷം
- 7. കുറുപ്പിന്റെയും കഴിവിന്റെയും പരിവേഷം
- 8. കുറുപ്പിന്റെയും കഴിവിന്റെയും പരിവേഷം
- 9. കുറുപ്പിന്റെയും കഴിവിന്റെയും പരിവേഷം
- 10. കുറുപ്പിന്റെയും കഴിവിന്റെയും പരിവേഷം

കുറുപ്പിന്റെയും കഴിവിന്റെയും പരിവേഷം
 12.10.21

ရှင်ကုန်တိုင်းဒေသကြီး၊ ထန်းတပင်မြို့နယ်၊ ကျားဟင်းတိုက်၊ ကံကုန်းကျေးရွာ

ပျားမြားမြဲ ဖြေပုံရေးဆွဲခြင်းဖြင့် ကျေးရွာ ၏ နေထိုင်ရေး အားသုံးသပ်ခြင်း။

□ ကံကုန်းကျေးရွာတွင် အိမ်ထောင်စု (၅၂)ခု ဖြစ်ပေါင်းစု ဇနီးထိုင်သောကျေး

ရွာ ဖြစ်သည်။ ကိုးကွယ်မှုအားဖြင့် ဗုဒ္ဓသာယာကို တပုဂ္ဂလုံး ကိုးကွယ်ကြ

သည်။ ကိုးကွယ်မှုအားဖြင့် အိမ်ထောင်စု (၅၂)ခုတွင် အမျိုးသား(၆၀၀) ဦး

အမျိုးသမီး (၂၅၀) ဦး အမျိုးသား အိမ်ထောင်စု (၄၆) ခု အမျိုးသမီး

(၆) ခု ရှိသည်။ ကံကုန်းကျေးရွာရှိ ကျောင်းသား၊ ကျောင်းသား များ သည်

ပိုလီတီကောကျေးရွာ သို့ ဖြေပုံရေးဖြင့် (၂၀) မိနစ်ခန့် သွား၍ ပညာရေးအား ရရှိသည်။

ကျေးဇူးတင်လှသည်။ ဆေးပေးဆုံးသို့ ကိုယ် မတွေ့ရှိရပါ။ သောက်သုံးစားကုန်

သောက်စားကုန် (၅)ခု သို့ ကိုးကွယ်မှုဖြင့် တပုဂ္ဂလုံး ယာယီလှမ်းမှီ သုံးစွဲနိုင်ပြီး

သောက်စားကုန် အဆင်မပြေသည်ကို ကိုးကွယ်မှုဖြင့် ကျွန်ုပ်တို့အား

အားဖြင့် ယွတ္တန်လျှောက် မဟုတ်ဖြင့် မိမိတို့မှ ကောက်ယူပေးဖြင့် ကျွန်ုပ်တို့အား

ယာယီ သို့ ကိုးကွယ်မှုဖြင့် အားဖြင့် ယာယီလှမ်းမှီ သုံးစွဲနိုင်ပြီး

သည်။ ရွာတွင် ကျေးရွာအားလုံး သာယာကျွမ်းမြောက်မှု ရှိပါသည်။ ရွာအား

ကွင်းကမ်း မပြားမရှည် သဖြင့် သွားလာရေးအား သည် ကိုးကွယ်မှုဖြင့် သာယာ

သေးအနွယ် တစ်စုံတစ်ခု ဖြစ်ပေါ်ပါက ကျေးရွာအား နိုင်ငံရှင်အား

စိုးမိုးသည်ကို လည်း ကိုးကွယ်မှုဖြင့်

ဖြေပုံရေး - ဒေါ်သန်းဌေး (လျှောက်စည်းရုံးရေးမှူး)

ပါဝင်ဆွေးနွေးသူ - (ကျား) - ခေါ်

(မ) - မှီ

အိမ်ထောင်ရေး

ပုံစံအမျိုးမျိုး

၁၉၅၅

၁၉၅၅ ခုနှစ်

ပုံစံအမျိုးမျိုး

၁၉၅၅

၁၉၅၅

အိမ်ထောင်ရေး ပုံစံအမျိုးမျိုး

၁၉၅၅

၁၉၅၅

အိမ်ထောင်ရေး ပုံစံအမျိုးမျိုး

၁၉၅၅

၁၉၅၅

အိမ်ထောင်ရေး ပုံစံအမျိုးမျိုး

၁၉၅၅

အိမ်ထောင်ရေး

၁၉၅၅

ရှင်ကုန်သိုင်းဒေသကြီး၊ လမ်းတပင် မြို့နယ်၊ ကျားပုန်းကုန်း၊ ကျောက်

ကျေးရွာ ဆီခိုက်လွယ်သောကုန်းပေါ် များကို သုံးသပ်ခြင်းဖြင့် ကျေးရွာ၏ ကမ်း
ရေးအားသုံးသပ်ခြင်း။

□ ကံကုန်းကျေးရွာ၏ ယိုင်ဆိုင်မှုဖြင့် အပျက်အစီးအယာဉ်အားသုံးသပ်ရာတွင်
ရွာတော် ရွာသူ/ရွာသား များ၏ သက် ဖြတ်ချက်အရ ချစ်သောသော ဇာတိများ များ
လယ်ထွက်ခက်၊ စက်ပြော၊ သွယ်ဖို့ သစ်ခဲ၊ လယ် အခွါသည်များကို ချစ်သ
သည်ဟု ပျမ်းမျှသတ်မှတ်ပြီး (၃၄) ခုရှိသည်ဟု သိရှိရပါသည်။ အသစ်ကမ်း
မြေပုံစံသော ဇာတိများ တွင် လယ်အနည်းငယ်ရှိ၊ ဝါးခဲ (၃၅၀ နှစ်)၊ စက်ကိရိ
သည်ကို အသစ်ကမ်းချစ်သော ဇာတိများ တွင် ယူပျမ်းမျှသတ်မှတ်ပြီး အိမ်ထောင်စု (၁၅)
ခုရှိသည်ကို တွေ့ရှိရပါသည်။ ဆင်းရဲသော ဇာတိများ တွင် ဝါးခဲ၊ လက်ပယ်
လက်အား (စောက်လယ်သား) အစရှိသူများကို ဆင်းရဲသည်ဟု ပျမ်းမျှသတ်မှတ်
ပြီး ကမ်းထောင်စု (၃၄) ခုရှိသည်ဟု သိရှိရပါသည်။ ဆီခိုက်လွယ်သောကုန်းပေါ်
ကို ယိုင်ဆိုင်မှုဖြင့် အပျက်အစီးအယာဉ်အား သုံးသပ်ခြင်းဖြင့် သိရှိနိုင်ပြီး ပြန်လည်ထောင်
မရှိအောင် နှင့် အရေးပေါ်ကမ်းထောင်စု လက်ပယ် ပေါ်ပေါက်ပါက ဆီခိုက်လွယ်သောများကို ဦးစား
ပေးသင့်ကြောင်း အသိပညာများကို ပေးနိုင်ပါသည်။

၆၂၅ - ဒေါ်သန်းစွာ (လျှောက်ထားရုံးစာအုပ်)၊

ပါထံဆွေးနွေးသူ (ကျား) - ၅-၅

(မ) - ၃-၅

Transcription

Transcription

The synthesis of RNA from DNA is called transcription. It occurs in the nucleus of eukaryotic cells and in the cytoplasm of prokaryotic cells.

1. Initiation: RNA polymerase binds to the promoter region of the DNA, forming a transcription bubble.

2. Elongation: RNA polymerase moves along the DNA template, synthesizing a complementary RNA strand.

3. Termination: RNA polymerase reaches a termination signal, releasing the completed RNA transcript.

4. Processing: The primary transcript undergoes modifications such as 5' capping, splicing, and 3' polyadenylation.

5. Export: The mature mRNA is exported from the nucleus to the cytoplasm for translation.

6. Translation: The mRNA is translated by ribosomes to synthesize a specific protein.

7. Protein Folding: The synthesized protein folds into its functional three-dimensional structure.

8. Cellular Function: The protein performs its specific function within the cell.

9. Regulation: Transcription and translation are regulated by various factors, including transcription factors and signaling pathways.

10. Summary: Transcription is the first step in gene expression, converting genetic information from DNA into a functional protein.

ရန်ကုန်တိုင်းဒေသကြီး၊ သန်းတပင်မြို့နယ်၊ ကျားဟောင်းအုပ်စု၊ ကံကုန်းကျေးရွာ
 ရာသီဥတုဗဟိုဌာနမှ ရောင်းချသည့် အစားအသုံးဆိုင်ရာပစ္စည်းများကို အောက်ဖော်ပြပါ
 နည်းစနစ်ဖြင့် ရောင်းချမည်ဖြစ်ပြီး (၁) နည်းစနစ်ဖြင့် (၂) နည်းစနစ်ဖြင့်
 (၃) နည်းစနစ်ဖြင့် (၄) နည်းစနစ်ဖြင့် (၅) နည်းစနစ်ဖြင့်
 (၆) ကျန်းမာရေး သာယာဝပြောစေရန်အတွက် အစားအသုံးဆိုင်ရာပစ္စည်းများကို
 ရောင်းချမည်ဖြစ်ပြီး အစားအသုံးဆိုင်ရာပစ္စည်းများကို ရောင်းချမည်ဖြစ်ပြီး
 ရောင်းချမည်ဖြစ်ပြီး အစားအသုံးဆိုင်ရာပစ္စည်းများကို ရောင်းချမည်ဖြစ်ပြီး
 ရောင်းချမည်ဖြစ်ပြီး အစားအသုံးဆိုင်ရာပစ္စည်းများကို ရောင်းချမည်ဖြစ်ပြီး
 ရောင်းချမည်ဖြစ်ပြီး အစားအသုံးဆိုင်ရာပစ္စည်းများကို ရောင်းချမည်ဖြစ်ပြီး
 ရောင်းချမည်ဖြစ်ပြီး အစားအသုံးဆိုင်ရာပစ္စည်းများကို ရောင်းချမည်ဖြစ်ပြီး

အခြား - ဒေါ်သန်းစွန်း (ရေအညစ်အကြေးရေစနစ်)

ပါဝင်ဆွေးနွေးသူ - ကျား (၅) ဦး
 - မ (၅) ဦး

Handwritten title in Malayalam script, likely related to a biology or chemistry topic.



Handwritten notes in Malayalam script, possibly a legend or additional information.

လံကုန်းကျေးရွာ အဖွဲ့အစည်း ချိတ်ဆက်ဖွဲ့၍ အစီအစဉ် သတ်ခြင်း

□ လံကုန်းကျေးရွာ၏ အဖွဲ့အစည်း ချိတ်ဆက်ဖွဲ့၍ မြေပုံရေးဆွဲခြင်း၊ ကား ဖြင့် ကျေးရွာ၏ ဖွံ့ဖြိုးရေး အတွက် ပုံမှန် လည်ပတ်နေသော အစိုးရ အဖွဲ့အစည်း များ၊ ကျေးရွာတွင် ကော်မတီဝင်များ၊ အခြားသော အဖွဲ့အစည်း များ စသည် အဖွဲ့များ ဖွဲ့

ရှိသည်။

လံကုန်းကျေးရွာ၏ အဓိကလွှမ်းမိုးလျှောက်ရှိသော အဖွဲ့အစည်းများမှာ-

- အုပ်ချုပ်ရေးအဖွဲ့
- ဂေါပကအဖွဲ့
- ကာလသား၊ ကာလသမီးအဖွဲ့
- ဂုဏ်ထူးဂုဏ်အဖွဲ့
- ယုဇာဗဟိုဖြူစိမ့်ကိန်းအဖွဲ့
- ဇAAA အဖွဲ့

စသည်တို့မှာ ကျေးရွာယုဇာ အဓိကအားကိုး၍ အဖွဲ့ဝင်များလက်လှမ်းမှီနိုင်သော အဖွဲ့အစည်းများဖြစ်သည်။

အစားအကျိုး ဖြစ်သော အဖွဲ့အစည်းများရှိသော်လည်း ကျေးရွာယုဇာမှ လွှမ်းမိုးရန် လိုအပ်ချက်များရှိနေသေးသော်လည်း တွေ့ရှိရသည်။ ကျေးရွာယုဇာအတွက် ဆိုက်ရိုက် ဂုဏ်ထူးကို ဖွဲ့စည်းထားပြီးသော်လည်း အသက်မဝင်ဘဲ အဖွဲ့များလည်း တွေ့ရှိရသည်။

ဖြေရှင်းမှု - ဒေါ်သန်းဌေး (ယုဇာအစည်းရုံးရေးမှူး)

ဖက်ဆွေးနွေးသူ - (ကျား) - ၇ ဦး
(မ) - ၃ ဦး

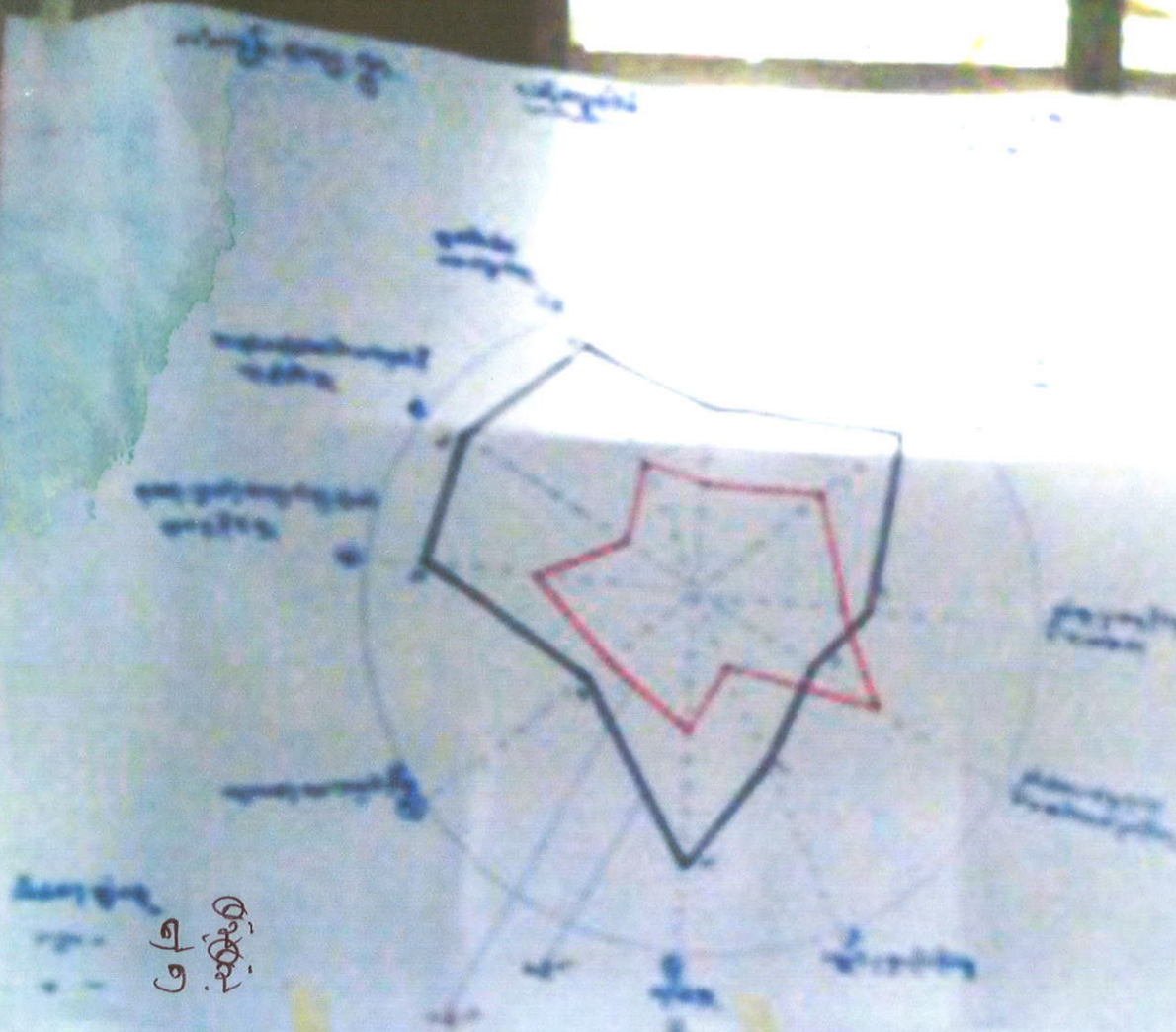

ଓଡ଼ିଆ
୧୭

କ୍ର. ସଂଖ୍ୟା	କାର୍ଯ୍ୟକ୍ରମ	ସମୟ (ଘଣ୍ଟା)
୧	ଆଧ୍ୟାତ୍ମିକତା	୧
୨	ଶିକ୍ଷା	୩
୩	ସାମାଜିକ କାର୍ଯ୍ୟ	୨
୪	ସ୍ୱାସ୍ଥ୍ୟ	୨
୫	କଳା	୨
୬	ସ୍ୱାସ୍ଥ୍ୟ	୨
୭	ସ୍ୱାସ୍ଥ୍ୟ	୨
୮	ସ୍ୱାସ୍ଥ୍ୟ	୨
୯	ସ୍ୱାସ୍ଥ୍ୟ	୨
୧୦	ସ୍ୱାସ୍ଥ୍ୟ	୨
୧୧	ସ୍ୱାସ୍ଥ୍ୟ	୨
୧୨	ସ୍ୱାସ୍ଥ୍ୟ	୨

କ୍ର. ସଂଖ୍ୟା	କାର୍ଯ୍ୟକ୍ରମ	ସମୟ (ଘଣ୍ଟା)
୧	ଆଧ୍ୟାତ୍ମିକତା	୧
୨	ଶିକ୍ଷା	୩
୩	ସାମାଜିକ କାର୍ଯ୍ୟ	୨
୪	ସ୍ୱାସ୍ଥ୍ୟ	୨
୫	କଳା	୨
୬	ସ୍ୱାସ୍ଥ୍ୟ	୨
୭	ସ୍ୱାସ୍ଥ୍ୟ	୨
୮	ସ୍ୱାସ୍ଥ୍ୟ	୨
୯	ସ୍ୱାସ୍ଥ୍ୟ	୨
୧୦	ସ୍ୱାସ୍ଥ୍ୟ	୨
୧୧	ସ୍ୱାସ୍ଥ୍ୟ	୨
୧୨	ସ୍ୱାସ୍ଥ୍ୟ	୨

အမျိုးသမီးများ အခြေအနေသုံးသပ်ခြင်း

ဒီကောက်တွင်ဖော်ပြထားသော သုံးသပ်ချက်များကို ဖြည့်ဖြမ်းဖြင့် လက်မှတ်
ကျေးဇူးတင် အမျိုးသမီးများမှာ ခိုင်ခံ့စွာ ဖွဲ့စည်းလုပ်ကိုင် လုပ်ကိုင်နေကြသောအခါ
ကျေးဇူးတင် ဖွဲ့စည်းရေးလုပ်ငန်းတို့တွင် အားနည်းနေသည်ကိုတွေ့ရှိပါသည်။

▣ အနှစ်ချုပ်

အချုပ်အားဖြင့်ပင် ကျွန်ုပ်တို့၏ အခြေအနေ အမျိုးသား၊ အမျိုးသမီးတို့၏
အခြေအနေကို သိရှိရသည်။ အမျိုးသမီးများ အားနည်းနေသော အချက်များ
ပိုမိုအားထားလာရန် ၊ ကျား၊ မတန်းတူ နှစ် ဖိုမိုတွင် ကျယ်ပြန့်စေရန်
ညွှန်တွင် အမျိုးစုတွင် ပျက်စီးသောလုပ်ငန်း၊ နှစ်တွင်၊ နှစ်ဆက်လက် လိုအပ်ကတ
၇ ဦးစားပေးပေး ပျက်စီးသည့်အ သို့မှသာ အမျိုးသမီးများ အားပေးနိုင်စေ
နိုင်အောင် များပြုလာစေမည် ၊ ဤအတိုင်း အခြေအနေ အချက်များကို
စည်းပိုမိုအားထားလာစေမည်။

ဖြေဆိုသူ - ဒေါ်သန်းဇွေ (လျှောက်စဉ်းရုံးရေးမှူး)

ပါဝင်ဆွေးနွေးသူ - (ကျား) - ၅ ဦး

(မ) - ၅ ဦး

ကံကုန်းကျေးရွာ - ဟိုကုန်းအိမ် အချိတ်အဆက်ဖြ မြေပုံသုံးသပ်ခြင်း။

▣ အမျိုးသားများအခြေအနေသုံးသပ်ခြင်း

ကံကုန်းကျေးရွာရှိ အမျိုးသားများသည် ဟိုကုန်းအိမ်မြေပုံအရ အမျိုးသမီးများထက် အများစားဖြင့် ရမယ်များ သာယာရေးသည်ကို တွေ့ရသည်။ ထူးခြားသောအချက်များမှာ -

- အပူပေးအင်္ဂါအဖွဲ့အစည်း
- ခေါင်းဆောင်မျှအခြေအနေ
- ထိတွေ့ပြောပြနိုင်မှုအခြေအနေ
- ပစ္စည်းပစ္စာပိုင်ဆိုင်မှု
- လုံခြုံမှု
- ရေရေး၊ ရွာရေး၊ ကျွဲဆွဲဆွဲဖြတ်ချက်ချနိုင်မှု
- အရင်းအမြစ်ပေါက်ပွားခြင်း
- ပျားပေါင်းပါးစေဆောင်ရွက်မှု

အထက်ပါအချက်များတွင် သိသာစွာသာယာရေးသည်ကို တွေ့ရသည်။

ထို့အပြင်အချက်များကို ခြေညှိခြင်းအားဖြင့် ကံကုန်းကျေးရွာ၏ ဖွံ့ဖြိုးရေးကို အမျိုးသားများက ပိုမိုလက်လှမ်းမီကာ ဦးဆောင်နေသည်ကို တွေ့ရသည်။

ထို့အပြင် အမျိုးသမီးများထက် နှစ်ကျသောအချက် (အချက်အလက်)

သာတွေ့ရသည်။

- ခေါင်းဆောင်မှုလုပ်ငန်းပေါ်ဆောင်ရွက်မှု

အထက်ပါအချက်သည် အမျိုးသားများသည် အမျိုးသမီးများထက် ရမယ်

နည်းနေသည်။

കേരളം

കേരളം

12.1.2024
30/1/24

<p>2024</p>	<p>കേരളം</p>	<p>കേരളം</p>	<p>കേരളം</p>
<p>2024</p>	<p>കേരളം</p>	<p>കേരളം</p>	<p>കേരളം</p>
<p>2024</p>	<p>കേരളം</p>	<p>കേരളം</p>	<p>കേരളം</p>
<p>2024</p>	<p>കേരളം</p>	<p>കേരളം</p>	<p>കേരളം</p>
<p>2024</p>	<p>കേരളം</p>	<p>കേരളം</p>	<p>കേരളം</p>
<p>2024</p>	<p>കേരളം</p>	<p>കേരളം</p>	<p>കേരളം</p>
<p>2024</p>	<p>കേരളം</p>	<p>കേരളം</p>	<p>കേരളം</p>
<p>2024</p>	<p>കേരളം</p>	<p>കേരളം</p>	<p>കേരളം</p>
<p>2024</p>	<p>കേരളം</p>	<p>കേരളം</p>	<p>കേരളം</p>

အကျဉ်းချုပ်အကျဉ်းချုပ်

၂၀၂၀ ခုနှစ်၊ ဇူလိုင်လ ၁၀ ရက်

<p>အကျဉ်းချုပ်အကျဉ်းချုပ်</p>	<p>အကျဉ်းချုပ်အကျဉ်းချုပ်</p>
<p>အကျဉ်းချုပ်အကျဉ်းချုပ်</p>	<p>အကျဉ်းချုပ်အကျဉ်းချုပ်</p>
<p>အကျဉ်းချုပ်အကျဉ်းချုပ်</p>	<p>အကျဉ်းချုပ်အကျဉ်းချုပ်</p>

<p>အကျဉ်းချုပ်အကျဉ်းချုပ်</p>	<p>အကျဉ်းချုပ်အကျဉ်းချုပ်</p>
<p>အကျဉ်းချုပ်အကျဉ်းချုပ်</p>	<p>အကျဉ်းချုပ်အကျဉ်းချုပ်</p>
<p>အကျဉ်းချုပ်အကျဉ်းချုပ်</p>	<p>အကျဉ်းချုပ်အကျဉ်းချုပ်</p>

အခြေခံအုတ်မြစ်များ

အခြေခံအုတ်မြစ်များ

အခြေခံအုတ်မြစ်များ

အခြေခံအုတ်မြစ်များ

အခြေခံအုတ်မြစ်များ

အခြေခံအုတ်မြစ်များ

အခြေခံအုတ်မြစ်များ

အခြေခံအုတ်မြစ်များ

အခြေခံအုတ်မြစ်များ

အခြေခံအုတ်မြစ်များ

အခြေခံအုတ်မြစ်များ

အခြေခံအုတ်မြစ်များ

အခြေခံအုတ်မြစ်များ

အခြေခံအုတ်မြစ်များ

အကျိုးအကြောင်းဆက်သွယ်ဖွဲ့စည်းပေးဆွဲခြင်းဖြင့် ကျေးဇူးတင်စွာ

ခြေအားများသုံးသပ်ခြင်း။

□ အကျိုးအကြောင်းဆက်သွယ်ဖွဲ့စည်းပေးဆွဲရာတွင် ကျေးဇူးတင်စွာ ဖြစ်ပေါ်
တကယ်တိုင်အာမခံရရှိစေစေ။ လက်ရှိအခြေအနေအထားအရ သွားလာရာ ခက်ခဲခြင်း၊
မူဝါဒချုပ်ချယ်ရေး၊ နည်းဥပဒေ၊ အခက်ခဲခြင်း၊ အကြောင်းရင်းများ ရှာဖွေခြင်း၊ ရှာဖွေရန်
မရှိခြင်း၊ ငွေကြေးအားနည်းခြင်း၊ ဗဟိုဌာနခြင်း၊ ရေများခြင်း၊ ဦးဆောင်မှုမရှိခြင်း
မည်မျှမရှိခြင်း၊ နည်းပညာမရှိခြင်းတို့ကြောင့် အစီအစဉ်အတိုင်း ကျေးဇူး
တောင်းပေးမှုများ ကျေးဇူးတင်စွာ အကောင်အထည်ဖော်ခြင်း၊ လျှောက်
ဆိုမှုများ၊ ကျေးဇူးတင်မှုများ ထိခိုက်ခြင်း၊ ကျေးဇူးတင်မှုများ၊ သို့မဟုတ် ကျေးဇူးတင်မှု
များတွင် အကျိုးများစွာပေးခြင်း၊ အကျိုး၊ ဆိုင်ကယ် သွားလာရာခက်ခဲခြင်း၊
အရေးပေါ်အခြေအနေအထားအရ အလွယ်တကူ သွားလာရာ ခက်ခဲခြင်းတို့ဖြစ်ပေါ်
စေခြင်းဆက်သွယ်ရေးများတွင် ရှာဖွေခြင်း၊ ရှာဖွေရန်မရှိခြင်း၊ များပြားခြင်း၊ ငွေကြေးပို
မိုငွေထောက်ပံ့ခြင်း၊ ရေများခြင်းကာကွယ်ခြင်းလျှင်၊ ဦးဆောင်မည်မျှမရှိခြင်း
ဖြစ်လျှင်၊ နည်းပညာအခြေအနေအထားအရ အကျိုးအမြတ်များရှိခြင်းမရှိခြင်းလျှင်
အားလုံးများကျေးဇူးတင်စွာ အကောင်အထည်ဖော်ခြင်း၊ လျှောက်ဆိုမှုများ၊ ဦးဆောင်မှုများ
မရခြင်းအခက်ခဲခြင်း၊ ရေများခြင်း ကိုကာကွယ်ခြင်းလျှင် အကျိုးအမြတ်များရှိခြင်း
အကျိုး၊ ဆိုင်ကယ် အလွယ်တကူ သွားလာရာ ခက်ခဲခြင်း၊ အကျိုးအမြတ်များကျေးဇူးတင်
သို့ အလွယ်တကူ ဦးဆောင်ခြင်းဖြစ်ခြင်း၊ သို့မဟုတ် ကျေးဇူးတင်မှုများ ရရှိခြင်းပါဝင်ပါ။

ကျေးဇူး (၃) ဦး
မ (၃) ဦး

നാലാമി ദിനക്രിയകൾ

- 1. പ്രാർത്ഥന
- 2. പാഠ്യപുസ്തകം
- 3. കലാപരിപാടി
- 4. ഭക്തപരിപാടി
- 5. വിവിധ കലകൾ

നാലാമി ദിനക്രിയകൾ

- 1. പ്രാർത്ഥന
- 2. പാഠ്യപുസ്തകം
- 3. കലാപരിപാടി
- 4. ഭക്തപരിപാടി
- 5. വിവിധ കലകൾ

ပြန်လည်ညှိနှိုင်းပေးခြင်း၊ ထပ်မံတပ်မြို့နယ်၊ ကျားမဂျင်းကုတ်၊ ကံကွန်
ကျေးရွာ၊ ဦးစားပေးဒိုင်ယျူဇ်ကားအသုံးပြုမှု စနစ်တကယ်လိုက်နာ
ကားဖော်ထုတ်ခြင်းကို သုံးသပ်ခြင်း။

□ ဒိုင်ယျူဇ်ကားသုံးသပ်ရာတွင် အမျိုးသမီး၊ အမျိုးသားတစ်ဦး
ခြေစိုက်မှုထွက်ပေါ်လာသော အခက်အခဲနှင့်အောင်မြင်စွာ အတွက်ရွက်ဖွားထား
သော မျက်မှန်ချက်များကို ဒိုင်ယျူဇ်ကားအသုံးပြုမှု စနစ်များသဘောတူ
သည့်လူပုဂ္ဂိုလ်များထံမှ အသိအကျမ်းအရင်းအမြစ်ကို ရှေးဦးစွာ ဖြစ်သည့်
ကံကွန်ကျေးရွာ အင်အားစုများ၊ မြို့နယ်ကျေးရွာ၊ (၂) အေးစေးချောင်း
(၃) လှိုင်စင်မီး (၄) ကွန်လက်ထက်ကား (၅) ရွာချင်း၊ ရွာဆက်လမ်း၊ ဆိုဗီယက်
မြို့၊ အများစုအရ ဦးစားပေး ၁၊ ၂၊ ၃ မှာ (၆) ရွာချင်း၊ ရွာဆက်လမ်း၊ (၇)
ကွန်လက်ထက်ကား (၈) လှိုင်စင်မီး၊ အောင်ကုတ်စင်တော်၊
အသိအကျမ်းအရင်းအမြစ် (ရွေးချယ်ခြင်း) ကို အများစု
ဖြင့် လျှောက်ပြုမိမိလိမ့်၊ ဒုတိယအရင်းအမြစ်ကို ကျေးရွာဖွံ့ဖြိုးရေး
လုပ်ငန်းခွဲအဖြစ် ရွေးချယ်သည့်၊ ၎င်းတို့ရွေးချယ်သောလူပုဂ္ဂိုလ်များသည် ၎င်း
တို့ကျေးရွာအတွက် အမြန်တကယ်လိုအပ်သောလူပုဂ္ဂိုလ်များအဖြစ် သုံးသပ်
ပါသည်။



ကျေးရွာစီမံကိန်းအထောက်အကူပြု ကော်မတီဝင်များစာရင်း

(ကျေးရွာ.....ကံ့ကျွန်း.....)

1.12.2016

ကျေးရွာစီမံကိန်း အထောက်အကူပြုကော်မတီ	ရာထူး	အမည်	မှတ်ချက်
ကျေးရွာစီမံကိန်း အထောက်အကူပြုကော်မတီ	ဥက္ကဋ္ဌ - ကျား	ဦးစောဝင်း	၀၉.၇၈၉၅၃၇၁၂၁
ကျေးရွာစီမံကိန်း အထောက်အကူပြုကော်မတီ	ဥက္ကဋ္ဌ - မ	ဒေါ်ဝင်းသင်းမာ	
ဝယ်ယူရေးဆပ်ကော်မတီ	ဥက္ကဋ္ဌ	ဒေါ်ခန့်ဝင်း ✓	
	အဖွဲ့ဝင်	ဦးမျိုးမင်းသန်း	၀၉.၂၅၀၀၃၈၇၉
	အဖွဲ့ဝင်	ဦးချိုမင်းလတ်	၀၉.၇၇၅၆၄၈၄၀
စောင့်ကြည့်စစ်ဆေးရေး ဆပ်ကော်မတီ	ဥက္ကဋ္ဌ	ဦးသန်းမြင့်	
	အဖွဲ့ဝင်	ဒေါ်ဝင်းသင်းဦး ✓	
	အဖွဲ့ဝင်	ဒေါ်စောစောသင်း	
လည်ပတ်ရေးနှင့် ပြုပြင် ထိန်းသိမ်းရေး ဆပ်ကော်မတီ	ဥက္ကဋ္ဌ	ဦးဇော်ဝင်းသိင်္ဃာ ✓	၀၉.၇၈၁၀၈၀၅၂၄
	အဖွဲ့ဝင်	ဒေါ်စောစောသင်း	
	အဖွဲ့ဝင်	ဒေါ်ခိုင်စော	
ကျေးရွာ ငွေစရင်းကိုင်	ကျေးရွာ ငွေစရင်းကိုင်	ဦးထွန်းထွန်းဝင်း	၀၉.၂၆၂၁၄၃၅၀၃
အကြံပြု တိုင်ကြားရေး	အဖွဲ့ဝင်	ဦးဇော်မင်းနိုင်	၀၉.၂၆၄၉၆၄၈၅
	အဖွဲ့ဝင်	ဒေါ်ဇော်စာဝင်း	
ကျေးရွာ စေတနာ့ဝန်ထမ်း	အဖွဲ့ဝင်	ဦးကျော်မိုး	
	အဖွဲ့ဝင်	ဒေါ်ခင်စွယ်ဦး	၀၉.၂၅၂၇၃၃၆၉
	အဖွဲ့ဝင်		
	အဖွဲ့ဝင်		
	အဖွဲ့ဝင်		
	အဖွဲ့ဝင်		

ကျေးရွာစီမံကိန်း





ကံကုန်းကျေးရွာ လူမှုဆန်းစစ်ခြင်းအစည်းအဝေးတွင်ကျေးရွာရှိအမျိုးသားမှာ တက်ကြွစွာ ပူးပေါင်းပါဝင်ဆွေးနွေးနေကြစဉ်



ကံကုန်းကျေးရွာ လူမှုဆန်းစစ်ခြင်းအစည်းအဝေးတွင်ကျေးရွာရှိအမျိုးသမီးမှာ တက်ကြွစွာ ပူးပေါင်းပါဝင်ဆွေးနွေးနေကြစဉ်



လူထုဗဟိုပြု စီမံကိန်း၊ စီမံကိန်းလက်စွဲ အပိုင်း - (၃) - ၂၉.၁၀.၂၀၁၆

ပုံစံ - ၈ - ၁ ကျေးရွာအခြေခံအချက်အလက်များ (Form PC 1)

လမ်းညွှန်ချက်၊ ကျေးရွာတစ်ရွာသို့ ပထမဆုံးမိတ်ဆက်ခရီး သွားရောက်သောအခါ လူထုစည်းရုံးရေးမှူးသည် ကျေးရွာ ခေါင်းဆောင်များအား ကျေးရွာအချက်အလက်များကို မေတ္တာရပ်ခံ၍ တောင်းခံရသည်။ ဤအချက်အလက်များကို စီမံကိန်း မိတ်ဆက်အစည်းဝေးမတိုင်မီတောင်းခံရမည်။ စီမံကိန်းမိတ်ဆက်အစည်းဝေးတွင် လူထုစည်းရုံးရေးမှူးသည် ဤအချက်အလက် များအား စစ်ဆေးပြီး မှန်ကန်အောင်ပြုလုပ်ရမည်။ ပြီးနောက်တွင် လူထုစည်းရုံးရေးမှူးမှ သတင်းအချက်အလက်ထံသို့ Tablets မှ တဆင့် ဖြည့်သွင်းရမည်။

ကျေးရွာအုပ်ချုပ်ရေးမှူး အမည် အယ်ဒီအယ် ဒ်. ဖို. ပင်ကန် ကျေးရွာအုပ်ချုပ်ရေးမှူး၏ ဖုန်းနံပါတ် ၀၉, ၇၇၅၆၄၉၂၄၀ လူထုစည်းရုံးရေးမှူး၏ အမည် အိသန့်ဇွေ

ပြည်နယ်/တိုင်းဒေသကြီး/ရင်းကြီး မြို့နယ် မင်းတပ် ကျေးရွာအုပ်စု ကျားဟော် ကျေးရွာ လဲလွင်

က။ လူဦးရေ

လူမျိုးစု	အိမ်ထောင်စုအရေအတွက်	ကိုးကွယ်သည့်ဘာသာ	အိမ်ထောင်စုအရေအတွက်
လူမျိုးစု (၁) <u>ဗ.ခေ</u>	<u>၅၃</u>	ဘာသာ (၁) <u>ဗုဒ္ဓဘာသာ</u>	<u>၅၃</u>
လူမျိုးစု (၂) -----		ဘာသာ (၂) -----	
လူမျိုးစု (၃) -----		ဘာသာ (၃) -----	
လူမျိုးစုရော -----		ဘာသာရော -----	
	အရေအတွက်		
မသန်စွမ်းသူများ			
သက်ကြီးရွယ်အိုများ (၆၅ နှစ် နှင့် အထက်)	<u>၈ - ၃ + ၈ - ၄</u>		
စစ်ဘေးရှောင်			

	အမျိုးသား (အရေအတွက်)	အမျိုးသမီး (အရေအတွက်)
လူဦးရေ	<u>၇</u>	
လူမျိုးစု (၁)-----	<u>၁၁၃</u>	<u>၉၆</u>
လူမျိုးစု (၂)-----		
လူမျိုးစု (၃)-----		
အိမ်ထောင်ဦးစီး	<u>၄၃</u>	<u>၆</u>

(ခ) အခြေခံအဆောက်အအုံ အသုံးအဆောင်များ

စာသင်ကျောင်း	အမှတ် ခြံပိ	ကျန်းမာရေး	အမှတ် ခြံပိ	ဘာသာရေး အဆောက် အအုံများ	အမှတ် ခြံပိ
အထက်တန်းကျောင်း	<input type="checkbox"/>	ဆေးရုံ	<input type="checkbox"/>	စေတီ	<input type="checkbox"/>
အလယ်တန်းကျောင်း	<input type="checkbox"/>	ကျန်းမာရေးဌာန	<input type="checkbox"/>	ဘုန်းကြီးကျောင်း	<input type="checkbox"/>
မူလတန်းကျောင်း	<input type="checkbox"/>	ကျန်းမာရေးဌာနခွဲ	<input type="checkbox"/>	ဟိန္ဒူဘုရားကျောင်း	<input type="checkbox"/>
မူကြိုကျောင်း	<input type="checkbox"/>	ဆေးပေးခန်း	<input type="checkbox"/>	ရေစိမ့်ယူရေးကျောင်း	<input type="checkbox"/>



လူထုဗဟိုပြု စီမံကိန်း၊ စီမံကိန်းလက်စွဲ အပိုင်း - (၃) - ၂၉.၁၀.၂၀၁၆

အခြား	<input type="checkbox"/>	အခြား	<input type="checkbox"/>	ဗလီ	<input type="checkbox"/>
မှတ်ချက်		မှတ်ချက်		အခြား	<input type="checkbox"/>
ဤစီမံကိန်း		ဤစီမံကိန်း		မှတ်ချက်	
နှင့်အခြားစီမံကိန်း		နှင့်အခြားစီမံကိန်း			

(ဂ) ကျွမ်းကျင်သူများမှတ်တမ်း (ကျေးရွာတွင်နေထိုင်သော သို့မဟုတ် တခြားရွာမှလာရောက်သော ကျွမ်းကျင်သူများ)

(၁) စာသင်ကျောင်း			(၂) ကျန်းမာရေး			(၃) လက်မှုပညာရှင်		
	ရွာတွင်နေထိုင်သူ	အခြားရွာမှလာသူ		ရွာတွင်နေထိုင်သူ	အခြားရွာမှလာသူ		ရွာတွင်နေထိုင်သူ	အခြားရွာမှလာသူ
မူလတန်းပြဆရာ/မ	<input type="checkbox"/>	<input type="checkbox"/>	ဆရာဝန်	<input type="checkbox"/>	<input type="checkbox"/>	လက်သမား	<input checked="" type="checkbox"/>	<input type="checkbox"/>
အထက်တန်းပြဆရာ/မ	<input type="checkbox"/>	<input type="checkbox"/>	လက်ထောက်ကျန်းမာရေးမှူး	<input type="checkbox"/>	<input type="checkbox"/>	ပန်းရံ	<input type="checkbox"/>	<input type="checkbox"/>
အလယ်တန်းပြဆရာ/မ	<input type="checkbox"/>	<input type="checkbox"/>	အမျိုးသမီးကျန်းမာရေးဆရာမ	<input type="checkbox"/>	<input type="checkbox"/>	လျှပ်စစ်ကျွမ်းကျင်သမား	<input type="checkbox"/>	<input type="checkbox"/>
မူကြိုဆရာ/မ	<input type="checkbox"/>	<input type="checkbox"/>	သားဖွားဆရာမ	<input type="checkbox"/>	<input type="checkbox"/>	ရေပိုက်သွယ်သူ	<input type="checkbox"/>	<input type="checkbox"/>
အခြား	<input type="checkbox"/>	<input type="checkbox"/>	ပြည်သူ့ကျန်းမာရေးလုပ်သား	<input type="checkbox"/>	<input type="checkbox"/>	စက်ပြင်ဆရာ	<input checked="" type="checkbox"/>	<input type="checkbox"/>
မှတ်ချက်			မှတ်ချက်			မှတ်ချက်		

(ဃ) ကျေးရွာသို့ရောက်ရှိနိုင်သည့် လမ်းအခြေအနေ /ကျေးရွာတစ်ရွာသည် ၎င်း၏ ကျေးရွာအုပ်စုနှင့် ဆက်သွယ်ထားသော လမ်းအခြေအနေ (အောက်ပါတို့ကိုစိုင်းပါ)

ကျောက်ကြမ်းလမ်း ကတ္တရာလမ်း ကွန်ကရစ်လမ်း ✓မော်တော်ဆိုင်ကယ်လမ်း
 ကျောက်ခင်းလမ်း ✓မြေသားလမ်း ✓လှေသွားလမ်း အခြား ခက်လှေ၊ လှေ

(င) ကျေးရွာဖွံ့ဖြိုးမှုစီမံချက်

- (၁) လူထုဗဟိုပြုစီမံကိန်းမစတင်မီ ဤကျေးရွာတွင်ကျေးရွာဖွံ့ဖြိုးမှု စီမံချက်ရှိခဲ့ပါသလား? ရှိပါသည်/မရှိပါ/မသိပါ
- (၂) ရှိခဲ့ပါလျှင် ဤစီမံချက်ကို မည်သည့် ခုနှစ်တွင်ပြင်ဆင်ခဲ့ပါသနည်း? နှစ်-၂၀၁၄/မသိပါ
- (၃) ဤစီမံချက်ကို မြို့နယ်မှအတည်ပြုခဲ့ပါသလား? ပြုခဲ့ပါသည်/မပြုခဲ့ပါ/မသိပါ

(စ) ခရီးအကွာအဝေး

- (၁) ဤကျေးရွာ၏ဗဟိုမှ ၎င်းကျေးရွာအုပ်စု၏ဗဟိုအထိ ခရီးမိုင်မည်မျှကွာဝေးသနည်း? ၁ မိုင်-၆၂၆/မသိပါ
- (၂) ဤကျေးရွာမှ ၎င်းကျေးရွာအုပ်စုဗဟိုအထိ သွားလာရာတွင်ကြာမြင့်သည့်အချိန်။

ခြောက်သွေ့ရာသီတွင်ကြာချိန် ၃၀ မိနစ် ထော်လာဂျီ/မော်တော်ဆိုင်ကယ်/ခြေလျှင်/လား/မော်တော်ဘုတ်/
 အခြား မရှိ
 မိုးရာသီတွင်ကြာချိန် ၁၁ မိနစ် ထော်လာဂျီ/မော်တော်ဆိုင်ကယ်/ခြေလျှင်/လား/မော်တော်ဘုတ်/
 အခြား မရှိ

(ဆ) ပတ်ဝန်းကျင်ဆိုင်ရာ သဘာဝဘေးအန္တရာယ်

ဤကျေးရွာတွင် ရေကြီးခြင်းကဲ့သို့ သဘာဝဘေးအန္တရာယ်ကျရောက်ဖူးခြင်း ရှိပါသလား။
 မရှိပါ ရှိပါသည် ရှိလျှင်ဖော်ပြပါ နှစ်-၂၀၀၈



လူထုဗဟိုပြု စီမံကိန်း၊ စီမံကိန်းလက်ခွဲ အပိုင်း - (၃) - ၂၉.၁၀.၂၀၁၆

(ဇ) ကျေးရွာတွင် ဖွဲ့စည်းထားသော အဖွဲ့အစည်းများ

လူထုဗဟိုပြုစီမံကိန်းမတိုင်မီ ဤကျေးရွာတွင် ကျေးရွာဖွံ့ဖြိုးရေးအတွက် အစိုးရ (သို့) ရွာသားများကိုယ်တိုင်(သို့) စီမံကိန်းတစ်ခုခုမှ ဖွဲ့စည်းထားသည့် အဖွဲ့အစည်းများရှိပါသလား။

(၁) GAA အဖွဲ့အစည်း

(၂) -----

ကျေးရွာခေါင်းဆောင်

အမည် ဦး မျိုးမင်းလတ်

လက်မှတ် မျိုး နေ့စွဲ ၁.၁၂.၂၀၁၆

လူထုစည်းရုံးရေးမှူး

အမည် ဒေါ်စန်းဇွဲ

လက်မှတ် စန်း နေ့စွဲ ၁.၁၂.၂၀၁၆



လူထုထုတ်ပြန်စံနှုန်း

ပုံစံ - ၀-၃ - စီမံကိန်းအချိန်ဇယား (FORM PC 3)

လမ်းညွှန် သက်ဆိုင်ရာ စည်းရုံးရေးမှူးများ (CF/TF) များက ကျေးရွာနှင့် ကျေးရွာအုပ်စု အတွက် စီမံကိန်း တစ်ဆင့် ပြီးတိုင်း ပြည့်စုံစွာ ရန်

စည်းရုံးရေးမှူးအမည် မာနုဇော်(၁၃၁၆)ကျော်

ရက်စွဲ ၇.၈.၂၀၂၀

ဗြဟ္မစက်မှုနှင့် အထွတ်စီမံကိန်း ဝန်ကြီးဌာန

ပြည်နယ်/တိုင်းဒေသကြီး မြို့နယ်

ရန်ကုန်တိုင်းဒေသကြီး ထန်းတယ်

ကျေးရွာအုပ်စု ကျေးရွာအုပ်စု

ကျေးရွာ ကျေးရွာ

စီမံကိန်းအဆင့်	ရက်စွဲ		အစည်းအဝေး တက်ရောက်သူ
	စ ရက်	ပြီး ရက်	
(၁) ပထမအစည်းအဝေး၊ ကော်မတီဖွဲ့စည်းခြင်း	၇.၈.၂၀၂၀	၇.၈.၂၀၂၀	၁၇
(၂) ဒုတိယအစည်းအဝေး၊ ကျေးရွာစီမံကိန်း ရေးဆွဲခြင်း	၇.၈.၂၀၂၀	၇.၈.၂၀၂၀	
(၃) ကျေးရွာအုပ်စု စီမံကိန်း ဆုံးဖြတ်ချက်	၇.၈.၂၀၂၀	၇.၈.၂၀၂၀	
(၄) မြို့နယ်စီမံကိန်းရေးဆွဲရေး နှင့် အကောင်အထည်ဖော်ရေး ကော်မတီ အတည်ပြုချက်			
(၅) ကျေးရွာ အစီရင်ခံစာ ပြုစုခြင်း			
(၆.၁) စီမံကိန်း လုပ်ငန်းခွဲ ပြင်ဆင်မှု အစည်းအဝေး (ပကြိမ်)			
(၆.၂) စီမံကိန်း လုပ်ငန်းခွဲ ပြင်ဆင်မှု အစည်းအဝေး (ဒုကြိမ်)			
(၆.၃) စီမံကိန်း လုပ်ငန်းခွဲ ပြင်ဆင်မှု အစည်းအဝေး (တကြိမ်)			
(၆.၄) စီမံကိန်း လုပ်ငန်းခွဲ ပြင်ဆင်မှု အစည်းအဝေး (စကြိမ်)			
(၆.၅) စီမံကိန်း လုပ်ငန်းခွဲ ပြင်ဆင်မှု အစည်းအဝေး (ပဉ္စမကြိမ်)			
(၇) လုပ်ငန်း အကောင်အထည်ဖော်ခြင်း			
(၈.၁) ကျေးရွာလုပ်ငန်း တိုးတက်မှု တင်ပြခြင်းအစည်းအဝေး (ပကြိမ်)			
(၈.၂) ကျေးရွာလုပ်ငန်း တိုးတက်မှု တင်ပြခြင်းအစည်းအဝေး (ဒုကြိမ်)			
(၈.၃) ကျေးရွာလုပ်ငန်း တိုးတက်မှု တင်ပြခြင်းအစည်းအဝေး (တကြိမ်)			
(၈.၄) ကျေးရွာလုပ်ငန်း တိုးတက်မှု တင်ပြခြင်းအစည်းအဝေး (စကြိမ်)			
(၈.၅) ကျေးရွာလုပ်ငန်း တိုးတက်မှု တင်ပြခြင်းအစည်းအဝေး (ပဉ္စမကြိမ်)			
(၉) ဘဏ္ဍာရေး စစ်ဆေးခြင်း			
(၁၀) လူထုစစ်ဆေးပွဲ			



လူထုဗဟိုပြုစီမံကိန်းစီမံကိန်းလက်စွဲ
အပိုင်း-၃ ၂၉.၂၀၁၅

ပုံစံ ၀-၂ - စီမံကိန်းစက်ဝန်းအချိန်ဇယား (PC 2)

ဆိုင်ရာလူထုစည်းရုံးရေး/လက်ထောက်နည်းဩဇာနည်းဩဇာများ/စီမံကိန်းစက်ဝန်းအဆင့်တစ်ခုစီ ပြီးစီးတိုင်းကျေးရွာနှင့် ကျေးရွာအုပ်စု ညှိသွင်းရမည်။	
စည်းရုံးရေး/ဝန်ထမ်း အမည် - <u>ဒေါ်သန်းစန္ဒာ</u>	စက်ဝန်းအားအမှတ်ဖြစ်ပါ <input type="checkbox"/> စက်ဝန်း(၁) <input type="checkbox"/> စက်ဝန်း(၂) <input type="checkbox"/> စက်ဝန်း(၃)
နေ့စွဲ - ၂၀၁၆.၀၁.၂၆	စက်ဝန်း(၄)
ပြည်နယ်/တိုင်း - <u>ဧရာဝတီ</u>	ကျေးရွာအုပ်စု - <u>ကျေးရွာအုပ်စု</u> ကျေးရွာ - <u>ဒေါ်လှ</u>

စီမံကိန်းစက်ဝန်းအဆင့်များ	နေ့စွဲ		အစည်းအဝေးတွင်တက်ရောက်သူအရေအတွက်			
	စတင်သည့်နေ့စွဲ	ပြီးသည့်နေ့စွဲ	အချိုးသားအရေအတွက်	အချိုးသမီးအရေအတွက်	အိမ်ထောင်စုအရေအတွက်	လူမျိုးစုတက်ရောက်သူအရေအတွက်နှင့် လူမျိုးစုအမည်
၁. ကျေးရွာစီမံကိန်း မိတ်ဆက်အစည်းအဝေး	၂၀.၁.၂၀၁၆	၂၀.၁.၂၀၁၆	၁၉	၁၄	၃၃	၃၅ မမာ
၂. ကျေးရွာဖွံ့ဖြိုးရေး စီမံချက်ရေးဆွဲခြင်း အစည်းအဝေး	၂၀.၁.၂၀၁၆	၂၀.၁.၂၀၁၆	၁၉	၁၄	၃၃	၃၅ မမာ
၃. ကျေးရွာအုပ်စု လှုပ်ငန်း ဆုံးဖြတ်ချက်ချသည့်အစည်းအဝေး	၂၁.၁.၂၀၁၆	၂၁.၁.၂၀၁၆	၃	၃	၆	၆ မမာ
၄. မြို့နယ်အဆင့်စီမံကိန်းရေးဆွဲရေးနှင့်အကောင်အထည်ဖော်ရေးကော်မတီ၏ စီမံကိန်း သုံးသပ်မှုအစည်းအဝေး	၂၆.၁.၂၀၁၆	၂၇.၃.၂၀၁၆	မရှိ	မရှိ	မရှိ	မရှိ
၅. မြို့နယ် စီမံကိန်းရေးဆွဲရေးနှင့်အကောင်အထည်ဖော်ရေးကော်မတီ၏ဆုံးဖြတ်မှုကို ရွာသို့ အသိပေးအကြောင်းကြားသည့်အစည်းအဝေး	၂၇.၃.၂၀၁၆	၂၇.၃.၂၀၁၆	၈	၆	၂၄	၂၄ မမာ
၆. စီမံကိန်းလုပ်ငန်းခွဲစီမံချက်ရေးဆွဲခြင်း အစည်းအဝေး	မရှိ	မရှိ	မရှိ	မရှိ	မရှိ	မရှိ
၆.၁။ စီမံကိန်းလုပ်ငန်း အကောင်အထည်ဖော်ရေးအစီအစဉ် ရေးဆွဲခြင်း	၂၇.၃.၂၀၁၆	၂၇.၃.၂၀၁၆	၈	၆	၂၄	၂၄ မမာ
၆.၂။ ဝယ်ယူရေးအစီအစဉ် ရေးဆွဲခြင်း	၂၇.၃.၂၀၁၆	၂၇.၃.၂၀၁၆	၈	၆	၂၄	၂၄ မမာ



လူထုဗဟိုပြုစီမံကိန်းစီမံကိန်းလက်ခွဲ
အပိုင်း-၃ ၂၉.၉.၂၀၁၅

၆.၃။ သူ့ဘာသာရေးကုန်ကျမှု လျာထားအစီအစဉ် ရေးဆွဲခြင်း	၂၇.၃.၂၀၁၆	၂၇.၃.၂၀၁၆	၈	၁၆	၂၄	၂၄	ဗဗာ.
၆.၄။ ပြင်/ထိန်းအစီအစဉ် ရေးဆွဲခြင်း	၂၇.၃.၂၀၁၆	၂၇.၃.၂၀၁၆	၈	၁၆	၂၄	၂၄	ဗဗာ.
၇. စီမံကိန်းလုပ်ငန်းခွဲ တိုးတက်မှု စောင့်ကြည့်လေ့လာခြင်းအစည်းအဝေး	ဧပြီလ	ဧပြီလ	ဧပြီလ	ဧပြီလ	ဧပြီလ	ဧပြီလ	ဧပြီလ
၇.၁။ အစည်းအဝေး ပထမအကြိမ်	၂၉.၄.၂၀၁၆	၂၉.၄.၂၀၁၆	၉	၁၅	၂၄	၂၄	ဗဗာ.
၇.၂။ အစည်းအဝေး ဒုတိယအကြိမ်	၂၆.၅.၂၀၁၆	၂၆.၅.၂၀၁၆	၁၁	၁၅	၂၆	၂၆	ဗဗာ.
၇.၃။ အစည်းအဝေး တတိယအကြိမ်	၃.၆.၂၀၁၆	၃.၆.၂၀၁၆	၁၃	၁၃	၂၆	၂၆	ဗဗာ.
၈. စီမံကိန်းလုပ်ငန်းခွဲ အပြီးသတ်စစ်ဆေးခြင်းအစည်းအဝေး	၂၁.၆.၂၀၁၆	၂၁.၆.၂၀၁၆	၁၀	၁၁	၂၁	၂၁	ဗဗာ.
၉. လူထုစစ်ဆေးပွဲအစည်းအဝေး	၃၁.၈.၂၀၁၆	၃၁.၈.၂၀၁၆	၁၄	၂၄	၃၈	၃၈	ဗဗာ.



လူထုဗဟိုပြုစီမံကိန်း

ပုံစံ - ၈-၄ - ကျေးရွာမျှော်မှန်းချက် (FORM PC 4)

လမ်းညွှန်။ ကျေးရွာမျှော်မှန်းချက် အစည်းအဝေး အပြီးတွင် ကျေးရွာ စီ/ထောက်သည် လူထုစည်းရုံးရေးမှူး၏ အကူအညီဖြင့် ဤ ပုံစံကို ဖြည့်သွင်း ရမည်။ လူထုဗဟိုပြုစီမံကိန်း ရန်ပုံငွေသာ မဟုတ် အခြား ရန်ပုံငွေများ အပါအဝင် အခက်အခဲ အားလုံး၊ ဦးစားပေး အစီအစဉ်များ၊ လုပ်ငန်းစဉ်များ ပါ ရေးသွင်းပါ။

စည်းရုံးရေးမှူးအမည် - **ဒေါ်ခင်မြ**

ရက်စွဲ။ **၂၅.၂.၂၀၁၅** နှစ် ဒု နှစ် တ နှစ် ၀ နှစ်

ပြည်နယ်/ တိုင်းဒေသကြီး: **မြို့နယ်** ကျေးရွာအုပ်စု: **ကျေးရွာ**
ရန်ကုန်တိုင်းဒေသကြီး: **ထန်းတပင်** **ကျေးရွာအုပ်စု**: **ကျေးရွာ**

(က) အခက်အခဲများ (အဓိက အခက်အခဲများ အနက် အနည်းဆုံး ၅ ခု ရေးပါ)

အမျိုးသားများဘက်မှ တင်ပြသော အခက်အခဲများ	အမျိုးသမီးများဘက်မှ တင်ပြသော အခက်အခဲများ
၁ သစ်သားဖက်စား	၁ သစ်သားဖက်စား၊ ရရှိရန်
၂ မြေသာယာလမ်း ကျွန်ုပ်တို့အစီအစဉ်အားရရှိ	၂ မြေသာယာလမ်းတွင် ကျွန်ုပ်တို့အစီအစဉ်အားရရှိ
၃ စက္ကန့်စက္ကန့်စက္ကန့်	၃ ကန်စောင့်မြေပြင်ရန်
၄ ကန်စောင့်မြေပြင်ရန်	၄ ကျွန်ုပ်တို့အစီအစဉ်ရရှိရန်
၅	၅

(ခ) မျှော်မှန်းချက် နောက် ၅ နှစ် ကြာ ကာလတွင် ကျေးရွာဖွံ့ဖြိုးမှုအတွက် အဓိက ရည်မှန်းချက်များ (၅ ခု)

အမျိုးသားများဘက်မှ တင်ပြသော ရည်မှန်းချက်	အမျိုးသမီးများဘက်မှ တင်ပြသော ရည်မှန်းချက်
၁ ကျေးရွာအုပ်စုအဖွဲ့အစည်း	၁ ကျေးရွာအုပ်စုအဖွဲ့အစည်း
၂ ကျေးရွာအုပ်စုအဖွဲ့အစည်း	၂ ကျေးရွာအုပ်စုအဖွဲ့အစည်း
၃ ကျေးရွာအုပ်စုအဖွဲ့အစည်း	၃ ကျေးရွာအုပ်စုအဖွဲ့အစည်း
၄	၄
၅	၅

(ဂ) ကျေးရွာတွင် ၃ နှစ် အတွင်း ဆောင်ရွက်မည့် ဦးစားပေး လုပ်ငန်းများ (လူထုဗဟိုပြုစီမံကိန်း ရန်ပုံငွေသာ မဟုတ် အခြား ရန်ပုံငွေများ အတွက်ပါ ရေးသွင်းပြီး လူထုဗဟိုပြုစီမံကိန်း ရန်ပုံငွေဖြင့် ဆောင်ရွက်မည့် လုပ်ငန်းကို ခြစ်ပါ)

ကျေးရွာ ဦးစားပေး ဖွံ့ဖြိုးရေး လုပ်ငန်းများ	ကျား/ မ/ ကျား+မ တင်ပြချက်	NCDD မှ ဆောင်ရွက်ရန် ဦးစားပေးအဆင့် ရေးချရန်	ခန့်မှန်း ကုန်ကျငွေ	ခန့်မှန်း အကျိုးပြုဦးရေ
၁ ကျေးရွာအုပ်စုအဖွဲ့အစည်း		ကျေးရွာအုပ်စုအဖွဲ့အစည်း		
၂ ကျေးရွာအုပ်စုအဖွဲ့အစည်း		ကျေးရွာအုပ်စုအဖွဲ့အစည်း		
၃ ကျေးရွာအုပ်စုအဖွဲ့အစည်း		ကျေးရွာအုပ်စုအဖွဲ့အစည်း		
၄ ကျေးရွာအုပ်စုအဖွဲ့အစည်း		ကျေးရွာအုပ်စုအဖွဲ့အစည်း	၄၈-၂၅၆	၁၀၀-၅
၅				
၆				

ကျေးရွာစီမံကိန်း အထောက်အကူပြု ကော်မတီ ဥက္ကဋ္ဌ အတည်ပြုချက်

လက်မှတ် **ကျေးရွာ** ရက်စွဲ **၂၅.၂.၂၀၁၅**



လူထုဝဟိုပြုစီမံကိန်းစီမံကိန်းလက်စွဲ
အပိုင်း-၃ ၂၉.၉.၂၀၁၅

ပုံစံ ၈-၃ ကျေးရွာခွံ့မြို့ရေး ဦးစားပေးအစီအစဉ် (Form PC 3)

အဆင့်(၃)ကျေးရွာမော်မုန်းချက်အစည်းအဝေးပြီးဆုံးသောအခါ ကျေးရွာစီမံကိန်း အထောက်အကူပြု လုပ်ငန်းစဉ်များအားလုံးအကောင်အထည်ဖော်ရာတွင် ဤပုံစံကိုပြည့်စုံအောင် ဖြည့်သွင်းရမည်။ အားလုံးသော အခက်အခဲများ၊ ဖွံ့ဖြိုးမှုဦးစားပေးအစီအစဉ်များ၊ လူထုဝဟိုပြုစီမံကိန်း၏ ရန်ပုံငွေအရင်းအမြစ်နှင့် မသက်ဆိုင်သည့် လုပ်ငန်းများ အားလုံးကိုဖော်ပြရမည်။

လူထုစည်းရုံးရေးမှူး/ဝန်ထမ်း အမည် - ခင်စန်းစန်း

နေ့စွဲ - ၂၉.၈.၂၀၁၆ စက်ဝန်းအား အမှတ်ခြစ်ပါ (V) ဝ စက်ဝန်း(၁)
□ စက်ဝန်း(၂) □ စက်ဝန်း(၃) □ စက်ဝန်း(၄)

ပြည်နယ်/တိုင်း - ကျွန်းဘွဲ့ မြို့နယ် - ကျေးရွာအုပ်စု - ကျေးရွာ - ကျေးရွာ

က. အခက်အခဲအတားအဆီးများအားလုံးအားဖြင့် - ယခုလက်ရှိအခြေအနေတွင်ကျေးရွာခွံ့မြို့တိုးတက်ရေးအတွက် အဓိကအခက်အခဲအတားအဆီးများသည် မည်သည့်များဖြစ်ပါသနည်း(အမျိုးသား/သမီး အနည်းဆုံးအခက်အခဲ ၅ ခုဖော်ပြပါ)

အမျိုးသား အဖွဲ့မှတင်ပြသောအခက်အခဲအတားအဆီးများ	အမျိုးသမီး အဖွဲ့မှတင်ပြသောအခက်အခဲအတားအဆီးများ
၁. စွန့်စားခွင့်မရရှိခြင်း	၁. အခြေအနေမကောင်း
၂. မြေပိုင်ဆိုင်မှုမရှိခြင်း	၂. မြေပိုင်ဆိုင်မှုမရှိခြင်း
၃. အခြေအနေမကောင်း	၃. မြေပိုင်ဆိုင်မှုမရှိခြင်း
၄. မြေပိုင်ဆိုင်မှုမရှိခြင်း	၄. မြေပိုင်ဆိုင်မှုမရှိခြင်း
၅. အခြေအနေမကောင်း	၅. မြေပိုင်ဆိုင်မှုမရှိခြင်း

ခ. မော်မုန်းခြင်း နောင်လာမည့် (၅)နှစ် အတွင်း ကျေးရွာခွံ့မြို့ရေး မော်မုန်းလျာထားချက်များအား တင်ပြပါ။

အမျိုးသားအဖွဲ့မှတင်ပြသောမော်မုန်းချက်များ	အမျိုးသမီးအဖွဲ့မှတင်ပြသောမော်မုန်းချက်များ
၁. မြေပိုင်ဆိုင်မှုမရှိခြင်း	၁. မြေပိုင်ဆိုင်မှုမရှိခြင်း
၂. မြေပိုင်ဆိုင်မှုမရှိခြင်း	၂. မြေပိုင်ဆိုင်မှုမရှိခြင်း
၃. မြေပိုင်ဆိုင်မှုမရှိခြင်း	၃. မြေပိုင်ဆိုင်မှုမရှိခြင်း
၄. မြေပိုင်ဆိုင်မှုမရှိခြင်း	၄. မြေပိုင်ဆိုင်မှုမရှိခြင်း
၅. မြေပိုင်ဆိုင်မှုမရှိခြင်း	၅. မြေပိုင်ဆိုင်မှုမရှိခြင်း

ဂ. ဤကျေးရွာ၏ လာမည့် (၃)နှစ်အတွက် ဦးစားပေး ဖွံ့ဖြိုးတိုးတက်မှု လုပ်ငန်း အစီအစဉ်များအားဖော်ပြပါ။ (လူထုဝဟိုပြုစီမံကိန်း ရန်ပုံငွေအတွက် အဆိုပြုသော အစီအစဉ်များကိုဦးစားပေး အဆင့်အလိုက်ဖော်ပြပြီး ကျွန်ုပ်လူထုဝဟိုပြု စီမံကိန်း ရန်ပုံငွေအရင်းအမြစ်နှင့် မပတ်သက်သည့်အစီအစဉ်များလည်းဖော်ပြရန်ဖြစ်သည်။)

ကျေးရွာအတွက်ဦးစားပေးဖွံ့ဖြိုး တိုးတက်မှု လုပ်ငန်းစဉ်များ	အဆိုပြုသူ (အမျိုးသားများ/ အမျိုးသမီးများ/ အမျိုးသား+အမျိုးသမီး)	လူထုဝဟိုပြုစီမံကိန်းအတွက်အဆိုပြု သည့် (ဦးစားပေးအဆင့် အလိုက် ဖော်ပြပါ)	ခန့်မှန်း ကုန်ကျ စရိတ်	အကျိုးခံစား ခွင့်ရှိသူခန့်မှန်းခြေ အရေအတွက်
၁. မြေပိုင်ဆိုင်မှု	၁	၁	၅၀၀၀၀၀	၂၀၂ ဦး
၂. မြေပိုင်ဆိုင်မှု	၂	၂	၅၀၀၀၀၀	၂၀၂ ဦး
၃. မြေပိုင်ဆိုင်မှု	၃	၃	၅၀၀၀၀၀	၂၀၂ ဦး



လူထုထုတ်ပြုစီမံကိန်းစီမံကိန်းလက်စွဲ
အပိုင်း-၃ ၂၉.၉.၂၀၁၅

၄	ဆေးပေးခန်း	တ+မ	၃	၆၀၀၀၀၀၀	၇၀၇.၉
၅	ကွန်ကရစ်သံတာ	တ+မ	၄	၆၀၀၀၀၀၀	၇၀၇.၉
၆	ဆာဗြည်တိုက်	တ+မ	၅	၄၀၀၀၀၀၀	၅၀၀.၉

၆. ဖွဲ့စည်းပေးပို့ရန် ၆ ၃၀၀၀၀၀ . ၇၀၇.၉
 ၇. ဗိုလ်မှူးကြီးရွာစီမံကိန်းအဖွဲ့ဝင်အဖွဲ့ပြုစီမံကိန်းအတည်ပြုသည်။ ၇ ၂၀၀၀၀၀၀ . ၇၀၇.၉

အမည် ဦးဇော်ကျော် လက်မှတ် [Signature] နေ့စွဲ ၂၉.၉.၂၀၁၆.





ပုံစံ - ၈ - ၃ ကျေးရွာဖွံ့ဖြိုးရေး ဦးစားပေးအစီအစဉ် (Form PC 3)

လမ်းညွှန်ချက်၊ အဆင့်(၃) ကျေးရွာမှော်မှန်းချက်အစည်းအဝေး ပြီးဆုံးသောအခါ ကျေးရွာစီမံကိန်း အထောက်အကူပြု ကော်မတီသည် လူထုစည်းရုံးရေးမှူးအကူအညီဖြင့် ဤပုံစံကိုပြည့်စုံအောင် ဖြည့်သွင်းရမည်။

လူထုစည်းရုံးရေးမှူး/ဝန်ထမ်း အမည် - **ဒေါ်သန်းဇွေ**
 နေ့စွဲ စက်ဝန်းအား အမှတ်ခြစ်ပါ (✓) ၊ စက်ဝန်း(၁) စက်ဝန်း(၂) စက်ဝန်း(၃) စက်ဝန်း(၄)

ပြည်နယ်/တိုင်း - **ရှမ်းပြည်နယ်**၊ ဖွဲ့စည်းထားသည့် ကျေးရွာအုပ်စု - **လှိုင်မင်း**၊ ကျေးရွာ - **လံကုန်း**
 က။ အခက်အခဲအတားအဆီးများအားရှေးဦးစွာ ယခုလက်ရှိအခြေအနေတွင် ဤကျေးရွာဖွံ့ဖြိုးတိုးတက်ရေးအတွက် အဓိက အခက်အခဲအတားအဆီးများသည် မည်သည့်အခြေအနေတွင် (အမျိုးသား/သမီး အနည်းဆုံးအခက်အခဲ ၅ ရပ်စေပါပြီ)

အမျိုးသား အဖွဲ့မှ တင်ပြသောအခက်အခဲအတားအဆီးများ		အမျိုးသမီး အဖွဲ့မှ တင်ပြသောအခက်အခဲအတားအဆီးများ	
၀	မြေယာလစ်၊ မြေညီ မိုးအခါ သွားလာရခက်ခဲ	၀	ကလေး များ ချော့ဆွတ် ဖွင့် ဖွင့် ဖွင့် ဖွင့် ဖွင့်
၂	ကျား မာကျော တစ်ခုံတရာ ဖြစ်ပါက ပြန်လည်အားပြန်ပါက	၂	အမျိုးသမီး များ အိမ်မှ ကြီးမားစွာ အားရစရာ ဖြစ်ပါက
၃	ကျေးရွာအုပ်စုအတွင်း ရွာအုပ်စုအတွင်း ရွာအုပ်စုအတွင်း	၃	ကျား မာကျော တစ်ခုံတရာ ဖြစ်ပါက
၄	အစားအသွယ် ဝယ်ယူရခက်ခဲ	၄	ကလေး များ ချော့ဆွတ် ဖွင့် ဖွင့် ဖွင့် ဖွင့် ဖွင့်
၅	ကျေးရွာအုပ်စုအတွင်း မီးဖိုချောင်စနစ် မရှိပါ	၅	ကလေး များ ချော့ဆွတ် ဖွင့် ဖွင့် ဖွင့် ဖွင့် ဖွင့်

ခ။ မှော်မှန်းခြင်း - နောင်လာမည့် (၅) နှစ် အတွင်း ကျေးရွာဖွံ့ဖြိုးရေး မှော်မှန်းလျာထားချက်များအား တင်ပြပါ။

အမျိုးသားအဖွဲ့မှ တင်ပြသောမှော်မှန်းချက်များ		အမျိုးသမီးအဖွဲ့မှ တင်ပြသောမှော်မှန်းချက်များ	
၀	ကွန်ကရစ်လမ်း (၅၀၀) / တံတား	၀	ရွာတွင်း ကွန်ကရစ်လမ်း
၂	ဆေးစင်ချောင်း (ရွာလမ်း)	၂	အိမ်ထောင်စွဲကုန်စားကုန်စား
၃	လျှပ်စစ်ဓာတ်၊ တစ်ရွာလုံး မီးသတ်စနစ်	၃	ရွာတွင်း ဆေးစင်ချောင်း
၄	ကျေးရွာတွင်း ဆေးစင်	၄	အိမ်ထောင်စွဲကုန်စား
၅	ရွာပေါ်ဆက် ကွန်ကရစ်လမ်း	၅	အိမ်ထောင်စွဲကုန်စား

ဂ။ လူထုစီမံကိန်း၏ လာမည့် (၃) နှစ်အတွက် အကျုံးဝင်သော ဦးစားပေး ဖွံ့ဖြိုးတိုးတက်မှု လုပ်ငန်း အစီအစဉ်များအားဖော်ပြပါ။

အဆင့်	ကျေးရွာအတွက် ဦးစားပေး ဖွံ့ဖြိုးတိုးတက်မှု လုပ်ငန်းစဉ်များ	အဆိုပြုသူ (အမျိုးသားများ/ အမျိုးသမီးများ/ အမျိုးသား+ အမျိုးသမီး)	ခန့်မှန်းကုန်ကျစရိတ်	အကျိုးခံစားခွင့်ရှိသူ ခန့်မှန်းခြေ အရေအတွက်
၀	ကွန်ကရစ်လမ်း	က + မ	၆,၄၈၀,၀၀၀/	၂၁၁ ဦး
၂	လျှပ်စစ်ဓာတ်	က + မ	၁၀,၀၀၀,၀၀၀/	၂၁၁ ဦး
၃	ကွန်ကရစ်တံတား	ကျား	၃,၅၀၀,၀၀၀/	၁၀၀ ဦး
၄	ဆေးစင်ချောင်း	က + မ	၆,၀၀၀,၀၀၀/	၂၁၁ ဦး
၅	အိမ်ထောင်စွဲကုန်စား	မ	၄,၀၀၀,၀၀၀/	၆၀ ဦး

ဂ။ လူထုစီမံကိန်း၏ လာမည့် (၃) နှစ်အတွက် အကျုံးဝင်သော ဦးစားပေး ဖွံ့ဖြိုးတိုးတက်မှု လုပ်ငန်း အစီအစဉ်များအားဖော်ပြပါ။

အဆင့်	ကျေးရွာအတွက် ဦးစားပေး ဖွံ့ဖြိုး	အဆိုပြုသူ (အမျိုးသားများ/ အမျိုးသမီးများ)	အခန်းကဏ္ဍ



လူထုဗဟိုပြု စီမံကိန်း၊ စီမံကိန်းလက်စွဲ အပိုင်း - (၃) - ၂၉.၁၀.၂၀၁၆

	တိုးတက်မှု၊ လုပ်ငန်းစဉ်များ	အမျိုးသမီးများ/အမျိုးသား+ အမျိုးသမီး)
၁	ခန်းမ	၈၀
၂	နည်းပညာလေ့လာရေး	၈၈
၃	(ဝေငွေအဖြစ်)	
၄		
၅		

ဥက္ကဋ္ဌ၊ ကျေးရွာစီမံကိန်းအထောက်အကူပြုကော်မတီမှ အတည်ပြုသည်။

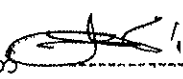
အမည် ဒေါ်ခင်စန်း လက်မှတ်  နေ့စွဲ ၁၀.၁၂.၂၀၁၆

ပုံစံ - ၀-၇ - စီမံကိန်း လုပ်ငန်းခွဲ ဓနွေးချယ်မှု (FORM PC 7)

လမ်းညွှန်၊ ကျေးရွာစီမံကိန်း ရေးဆွဲခြင်း အစည်းအဝေးတွင် ကျေးရွာအုပ်စုက စည်းရုံးရေးမှူး (များ) အကူအညီဖြင့် ပြင်ဆင်ရေးနှင့် ပြင်ဆင်ရေးတွင် ညှိနှိုင်းတို့ပါ အကျိုးပြုခြင်းမရှိသည့် တိုက်ရိုက် အကျိုးခံစားရသူကို ဆိုလိုသည်။

ရက်စွဲ။ ၀ နှစ် ၅ နှစ် ၁ နှစ် ၂ နှစ် ၃ နှစ် ၄ နှစ် ၅ နှစ်

ပြည်နယ်/တိုင်းဒေသကြီး: ၇၆ ကရင် မြို့နယ် ဝန် = အပင် ကျေးရွာအုပ်စု လမ်းညွှန် ကျေးရွာ ရောင် နည်းစု

ကျေးရွာ	လုပ်ငန်းစဉ်	အတိုင်းအတာ	စီမံကိန်း ဝန်ဆောင်မှု အကျိုးခံစားရသူ ပြီးစေရ	စီမံကိန်း လုပ်ငန်းခွဲ အဆိုပြုသူ	စီမံကိန်း ရန်ပုံငွေ		စီမံကိန်း ရန်ပုံငွေ		စွမ်းရည်ခံရသည့် (ဟုတ်ပါသည့်/မဟုတ်ပါ)
					စီမံကိန်း ရန်ပုံငွေ	ကျေးရွာ ထည့်ဝင်မှု	အခြား (ဖော်ပြရန်)	ပေါင်း	
ကျေးရွာ		1450x 8' x 4'	678	၀ ကျား ၀ မ ၀ ကျား+မ	၅၆၀၀၀			၅၆၀၀၀	မရပါသေး
ကျေးရွာ		2100x 8' x 4'	159	၀ ကျား ၀ မ ၀ ကျား+မ	၁၀၀၀၀			၁၀၀၀၀	မရပါသေး
ကျေးရွာ		75' x 5' x 13'	190	၀ ကျား ၀ မ ၀ ကျား+မ	၁၀၀၀၀			၁၀၀၀၀	မရပါသေး
				၀ ကျား ၀ မ ၀ ကျား+မ					
				၀ ကျား ၀ မ ၀ ကျား+မ					



လူထုဗဟိုပြုစီမံကိန်းစီမံကိန်းလက်စွဲ

အပိုင်း-၃ ၂၉.၉.၂၀၁၅

- အမျိုးသား
- အမျိုးသမီး
- အမျိုးသားနှင့် အမျိုးသမီး

ဦးမောင်ကို

ရာထူး ကျေးရွာအုပ်စု စီ/ထောက်တော်မတီ ဥက္ကဋ္ဌ

အမည်

လက်မှတ် 

ရက်စွဲ ၂၀.၁၁.၂၀၁၆

လူထုဝဟိုပြုစီမံကိန်းစီမံကိန်းလက်စွဲ

အပိုင်း-၃ ၉.၉.၂၀၁၅

ပုံစံ PC-၄ ကျေးရွာအုပ်စုစီမံကိန်းလုပ်ငန်းခွဲရွေးချယ်ခြင်းပုံစံ

လမ်းညွှန်ချက်။ ကျေးရွာအုပ်စုစီမံချက်ရေးဆွဲသည့်အစည်းအဝေးတွင် ဤပုံစံအားလူထုစည်းရုံးရေးများ / လက်ထောက်နည်းပညာမှူးတို့၏ အကူအညီဖြင့် ပြည့်စုံစွာ ဖြည့်သွင်းရမည်။ ဤပုံစံအား ပြည့်စုံစွာ ဖြည့်သွင်းပြီးပါက ကျေးရွာအုပ်စုဖွံ့ဖြိုးတိုးတက်ရေးစီမံချက်တွင် နောက်ဆက်တွဲအဖြစ် တွဲထားရမည်။ CF မှ အချက်အလက်များကို MIS သို့ ထည့်သွင်းရမည်။

ကျေးရွာစည်းရုံးရေးမှူး/ဝန်ထမ်းအမည် - ဇော်ဝင်းအောင် - ၆၃၁၁၆၀၁၆

နေ့စွဲ - ၂၀၁၅.၁၀.၁၆

ပြည်နယ်/တိုင်း - ၇၆ ကုန်းခြေနယ် - ၀၀၆၀၀၀၀၀၀

စက်ဝန်းအား အမှတ်ခြစ်ပေးပါ (✓) စက်ဝန်း (၁) ဖြစ်ကိန်း (၂) စက်ဝန်း (၃) စက်ဝန်း (၄)

ကျေးရွာအုပ်စု - ကျေးရွာအုပ်စု - ၀၀၆၀၀၀၀၀၀

ကျေးရွာအမည်	ဆောင်ရွက်မည့် လုပ်ငန်းများ	အတိုင်းအတာ	ခန့်မှန်း တိုက်ရိုက်အကျိုး ခံစားခွင့်ရှိသူများ	အဆိုပြုတင်ပြသူ	ခန့်မှန်းကုန်ကျစရိတ်		
					စီမံကိန်း ထည့်ဝင်မှု	ကျေးရွာမှ ထည့်ဝင်မှု	အခြားထည့်ဝင်မှု (ဖော်ပြပါ) ထည့်ဝင်ငွေ အမည်/အဖွဲ့
ကျေးရွာအမည်	ကွန်ကရစ်လမ်း၊ ဂျက်လမ်း	၂၀၀' x ၆'		အမျိုးသား၊ အမျိုးသမီး၊ အမျိုးသားနှင့် အမျိုးသမီး	၅၅၀၀၀၀	၂၀၀၀၀၀	၁၀၀၀၀၀
ပြန်လည်အကူအညီ	ကွန်ကရစ်လမ်း (၅၀၀' x ၆')	၂၄၀၀' x ၆'		အမျိုးသား၊ အမျိုးသမီး၊ အမျိုးသားနှင့် အမျိုးသမီး	၅၀၀၀၀၀	၅၀၀၀၀၀	၅၀၀၀၀၀
ကံ့ကွေးရွာ	ရွာအဝင်လမ်း၊ ရွာအထွက်လမ်း	၅၀၀' x ၆'		အမျိုးသား၊ အမျိုးသမီး၊ အမျိုးသားနှင့် အမျိုးသမီး	၅၀၀၀၀၀	၅၀၀၀၀၀	၅၀၀၀၀၀

လူထုဗဟိုပြု စီမံကိန်း၊ စီမံကိန်းလက်တွဲ အပိုင်း - (၃) - ၂၉.၁၀.၂၀၁၆

ပုံစံ - ၈ - ၄ ကျေးရွာအုပ်စုစီမံကိန်းလုပ်ငန်းခွဲရွေးချယ်ခြင်းပုံစံ (Form PC 4)

လမ်းညွှန်ချက်၊ စီမံကိန်းလုပ်ငန်းခွဲရွေးချယ်မှုအစည်းအဝေးပြီးနောက်တွင် ကျေးရွာအုပ်စုမှ CTF/FF တို့၏ အကူအညီရယူ၍ ကျေးရွာစီထောက်ကော်မတီမှ လက်မှတ်ရေးထိုးပြီး အဆိုပါပုံစံအား ပြည့်စုံအောင်ဖြည့်သွင်းရမည်။ ဤပုံစံအား ပြည့်စုံစွာဖြည့်သွင်းပြီးပါက ကျေးရွာအုပ်စုမှ မြို့တိုးတက်ရေးစီမံချက်တွင် IPIC သို့ ဖေ့ဖို့နေ့အတွက် နောက်ဆက်တွဲအဖြစ် ထားရှိရမည်။ CTF မှ ကျေးရွာဘဏ်မှ ချမ်းမိ၏ စီမံကိန်းလုပ်ငန်းခွဲဆိုင်ရာ အချက်အလက်များကို MIS သို့ ထည့်သွင်းရမည်။ (ယခုနယ်စီမံကိန်းလုပ်ငန်းခွဲ မလုပ်ကိုင်သော ကျေးရွာများ မပါဝင်ပါ။)

ကျေးရွာစည်းရုံးရေးမှူး/ဝန်ထမ်းအမည် - ဒေါ်ခင်အေး

နေ့စွဲ - ၂၀.၁၂.၂၀၁၆

စက်ဝန်းအားအမှတ်ခြစ်ပေးပါ။ (V) စက်ဝန်း(၁) စက်ဝန်း(၂) ခြစ်ကိန်း(၃) စက်ဝန်း(၄) စက်ဝန်း(၅)

ပြည်နယ်/တိုင်း - ၂၅ ကုန်းခြံမြို့နယ် - ထန်းတယ် - ကျေးရွာအုပ်စု - ကျေးဟုတ်

ကျေးရွာအမည်	ဆောင်ရွက်မည့် လုပ်ငန်းများ	အတိုင်းအတာ	ခန့်မှန်း တိုက်ရိုက် အကျိုးခံစားခွင့် ရှိသူများ	အဆိုပြုတင်ပြသူ	ခန့်မှန်းကုန်ကျစရိတ်		
					စီမံကိန်းမှ ထည့်ဝင်မှု	ကျေးရွာမှ ထည့်ဝင်မှု	အခြားထည့်ဝင်မှု (ခေါ်ပြုပါ) ထည့်ဝင်ငွေ အမည်/အဖွဲ့
ကျေးဟုတ်	ကွန်ကရစ်ရမ်း	၅၀၀' x ၆' x ၆'	၅၅ ဦး	<input type="checkbox"/> ကျား <input type="checkbox"/> မ <input checked="" type="checkbox"/> ကျား+မ	၅၅၀၀၀၀		
မြန်မာ (အကျွဲ)	ဆောက်အကြပ်	500 RFT	၁၅၅ ဦး	<input type="checkbox"/> ကျား <input checked="" type="checkbox"/> မ <input type="checkbox"/> ကျား+မ	၅၀၀၀၀၀		
ကံကုန်း	ကွန်ကရစ်ရမ်း	၂၂၅' x ၄' x ၄"	၂၁၁ ဦး	<input type="checkbox"/> ကျား <input type="checkbox"/> မ <input checked="" type="checkbox"/> ကျား+မ	၅၂၅၀၀,၀၀၀	၁၅၀၀၀၀	၁၃၀၀၀၀
ထယ်လမ်း	ရွာချင်း ခက် ခြေသာလမ်း	၇၅၀၀' x ၁၀' x ၅'	၉၄ ဦး	<input type="checkbox"/> ကျား <input type="checkbox"/> မ <input checked="" type="checkbox"/> ကျား+မ	၅၅၀၀,၀၀၀		

ကျေးရွာအုပ်စု စီ/ထောက်ကော်မတီ ဥက္ကဋ္ဌ

ဒေါ်ခင်အေး

ရက်စွဲ

၂၀၁၆.၁၂.၂၀

အစည်းအဝေးမှတ်တမ်း

- အစည်းအဝေးအမှတ်စဉ် - ၁ / ၂၀၁၅
- အစည်းအဝေးကျင်းပသည့်နေ့ရက် - ၂၅.၂.၂၀၁၅ ဗုဒ္ဓဟူး
- အစည်းအဝေးကျင်းပသည့်နေရာ - ရတနာပုံအုန်းကြီးကျေး (ကံ ကုန်ကျေးရွာ)
- အစည်းအဝေးကျင်းပသည့်အချိန် - ၁၀:၃၀
- အစည်းအဝေးတက်ရောက်သူဦးရေ - (၃၄) ယောက် (ကျား ၂၂၊ မိန်းမ ၁၂)
- အစည်းအဝေးပျက်ကွက်သူဦးရေ - ၁၂ ယောက်

အစည်းအဝေးပြုလုပ်ရသည်ရည်ရွယ်ချက်၊ လူထုမဟိုပြုစီမံကိန်းလုပ်ငန်းအတွက်ကြံစည်

ယနေ့အစည်းအဝေးပြုလုပ်ရသည် အဓိက ရည်ရွယ်ချက်၊ ကျေးရွာဖွံ့ဖြိုးရေးကော်

မတီဖွဲ့စည်းခြင်းနှင့်လုပ်ငန်းရွေးချယ်ခြင်း။

ဆွေးနွေးချက်၊

- ၁။ ကျေးရွာအုပ်ချုပ်ရေး၊ မြေယာကျေးရွာအုပ်စု၊ သား၊ များကို ဖွံ့ဖြိုးရေးလုပ်သက
- ၂။ များနှင့်မိတ်ဆက်ပေးရန်ဆွေးနွေးတင်ပြခြင်းဖြစ်သည်။
- ၃။ လူထုမဟိုပြုစီမံကိန်းအကြောင်းကို C.F. / T.F. မှရှင်းလင်းပေးရန်
- ၄။ ဆွေးနွေးခြင်းဖြစ်သည်။
- ၅။ လူထုမဟိုပြုစီမံကိန်းကော်မတီအဖွဲ့ခွဲစည်းပုံကို ဆွေးနွေးခြင်း
- ၆။ မြေလုပ်သည်။
- ၇။ ကျေးရွာလူထုမှ (Resource Map/seasonal calendar / Men Timeline / Women Time Line) အကြောင်း များကို
- ၈။ ရှေးဆွဲရန် ဆွေးနွေးတိုင်ပင်ကြသည်။
- ၉။ ကျေးရွာလူထုမှ ရွာအစုအဝေး ဦးစွာပေးပြင်ထိန်းလုပ်ငန်းများကို
- ၁၀။ ဆွေးနွေးချယ်ရန် ဆွေးနွေးတိုင်ပင်ကြသည်။

၆၈... T.F မှ သိမ်းကျိပ် အကောင် အထည် ဖောက်ဖျက် ပတ်ဝန်းကျင် ထိခိုက်ခြင်းများ
နှင့် ပြည်ပ ဥပဒေအကျိုးအမြတ် မရရှိဘဲ ရွေးချယ် ဝိုင်းမင်းခြင်း ဖြစ်သည်။
.....
.....
.....
...../

ဆုံးဖြတ်ချက်၊

၁။ ရွေးချယ်တာဝန် ခန့်မှန်းမှု အဖွဲ့ဝင်များ ကို C.F./T.F မှ
(Flip chart) တွက်ပေါ်၍ သုံးကျိပ် အဖွဲ့ဝင်များ မြင်သာစေရန်အတွက်
ပြောဆို အကိပြုသည်။
.....
၂။ ရွေးချယ်တာဝန် ခန့်မှန်းမှု အဖွဲ့ဝင်များ အဖွဲ့ဝင်များ ကို C.F./T.F မှ အဖွဲ့ဝင်
မြင်သာစေရန် ချိတ်ဆွဲ ဖြစ်အကိပြုသည်။
.....
၃။ ရွေးချယ်တာဝန် ခန့်မှန်းမှု အဖွဲ့ဝင်များ ကို C.F./T.F မှ
ဝိုင်းဝန်းသည်။
.....
.....
...../

မှတ်တမ်းတင်သူ

လက်မှတ် hi
အမည် မနှင်းစာခြည်ကျော်
ရာထူး C.F

အစည်းအဝေးမှတ်တမ်း

ကျေးရွာအုပ်စု ----- ကျားဟန်

ကျေးရွာ ----- လာကန်

ရက်စွဲ ----- 13.1.2016

နေရာ ----- ဒီးတွန်းတွင်းဝေ ရပ်ရွာဒီ/ထောက် မိဒ်

အချိန် ----- 10:30 မှ 5:30 ထိ

အစည်းအဝေး အမည် ----- ဒုတိယနှစ်စီမံကိန်း ပထမအကြိမ် အစည်းအဝေး ပြုလုပ်ခြင်း

(ရွေးကောက်တင်မြှောက်ခြင်းအစည်းအဝေး၊ ဒုတိယရွာလုံးကျွတ် အစည်းအဝေးစသည်ဖြင့်)

အစည်းအဝေးတွင် ဆွေးနွေးသည့် အကြောင်းအရာများ

(ဆွေးနွေးသောအကြောင်းအရာ၊ အစည်းအဝေးတွင် တင်ပြသောအကြောင်းအရာများကိုအကျဉ်းဖော်ပြရမည်၊ အစည်းအဝေးကိုလိုက်၍ ကွဲပြား နိုင်သည်။)

- ၁။ စီမံကိန်း ဦးစောဇော်ကို ချီးကျူးပေးသည့် သဘောထား၊ စီမံကိန်း ပြုလုပ်ရာတွင် ပါဝင်စေရန် တောင်းဆိုခြင်း
- ၂။ လူထုစိန်ခဲမှု၊ အခက်အခဲများ ဖြေရှင်းပေးရန်၊ သဘောထားကွဲပြားမှုများ ဖြေရှင်းပေးရန် တောင်းဆိုခြင်း
- ၃။ ဦးစောဇော်အား ချီးကျူးပေးခြင်း နှင့် ချီးမြှင့်ခြင်း
- ၄။ စီမံကိန်းအစဉ်အဆက် အကောင်အထည် ဖြစ်စေရန်
- ၅။ စေတနာ့ဝန်ထမ်း ဖြစ်စေရန်၊ ကော်မတီများ ဖွဲ့စည်းပေးရန်၊ ဒီမိုကရေစီ အစည်းအဝေး ပြုလုပ်ခြင်း
- ၆။ ကျေးရွာ ပြင်ဆင်မှု၊ ချီးမြှင့်ခြင်း
- ၇။ ကျေးရွာ အဖွဲ့ အစည်း ချိတ်ဆက်ပေးခြင်း နှင့် ချီးမြှင့်ခြင်း
- ၈။ ကျေးရွာ အဖွဲ့ အစည်း ကျေးရွာ စုပေါင်းပေးခြင်း နှင့် ချီးမြှင့်ခြင်း
- ၉။ ကျေးရွာ အဖွဲ့ အစည်း အကောင်အထည် ဖြစ်စေရန်
- ၁၀။ ကော်မတီဝင်များ ကျင့်ဝတ် အကောင်အထည် ဖြစ်စေရန်
- ၁၁။ ပဋိပညာ အကောင်အထည် ဖြစ်စေရန်

ဆွေးနွေးချက်

(အစည်းအဝေးတွင် ဆွေးနွေးသောအကြောင်းအရာများကိုအကျဉ်းဖော်ပြရမည်။ အစည်းအဝေးကိုလိုက်၍ ကွဲပြား နိုင်သည်။ ဆွေးနွေးသမျှ မှတ်တမ်းတင်ရမည်။)

ကျေးဇူးတင်ပါ။ သား များကား က - မ တစ်ဖွဲ့စီ ခွဲပြီး ကောက်ခံ ဖွဲ့စည်းပေးဖို့ မျှော်လင့်ချက်ရှိပါသည်။

ချက်များအား တစ်ဖွဲ့ ချစ်ခင်ဆွေးနွေးခဲ့ပါသည်။ ၎င်းတို့က မိမိတို့ကျင့်စဉ်

ဦးစားပေးကုသရေးကား ခိုင်ယှဉ်ရေး ဝေးဝေး ဖြစ်ဆွေးနွေးခဲ့ပါသည်။ သို့သော် ဆွေးနွေးပြီး

ခိုင်ခံ့စွာ တံတား ဖြစ်စေရန် စီစဉ်ပေးခဲ့ပါသည်။ သို့သော် အစဉ်အလာ

ဖောက်ဖျက်ခြင်း ဖြစ်ပေါ်နေပါသည်။ ယင်းအကျဉ်းချုပ်ကို ဖြစ်ပေါ်ခြင်း ဆွေးနွေးထားပါသည်။

အကျဉ်းချုပ် များကိုပါ ကောက်ခံ ဦးစားပေးကုသရေး ဝေးဝေး ဖြစ်ပေါ်နေပါသည်။ များသော

တောကျွန်း ဖြစ်ပေါ်နေပါသည်။

မှတ်တမ်းပြုသူ (အမည် နှင့် လက်မှတ်) ဦးကျော်စွာ

အတည်ပြုသူ (အမည် နှင့် လက်မှတ်) ဦးကျော်စွာ

အစည်းအဝေးမှတ်တမ်း

ကျေးရွာအုပ်စု ----- ကျေးရွာ-----
ရက်စွဲ ----- 1. 12. 2016 -----
အချိန် ----- 11:00 မှ 5:00 -----

အစည်းအဝေး အမည် ----- ပထမအကြိမ် စီမံကိန်း မိတ်သက်အစည်းအဝေး (တက်ယှက် စာတမ်း)

(ရွေးကောက်တင်မြှောက်ခြင်းအစည်းအဝေး၊ ဒုတိယရွာလုံးကျွတ် အစည်းအဝေးစသည်ဖြင့်)

အစည်းအဝေးတွင် ဆွေးနွေးသည် အကြောင်းအရာများ

(ဆွေးနွေးသောအကြောင်းအရာ၊ အစည်းအဝေးတွင် တင်ပြသောအကြောင်းအရာများကိုအကျဉ်းဖော်ပြရမည်၊ အစည်းအဝေးကိုလိုက်၍ ကွဲပြား နိုင်သည်။)

- ၀၁ - ဦးစွန်းစွန်းဝင်း ဖွဲ့စည်းအဖွဲ့ဝင်များ၏အကြောင်းအရာများကို အစည်းအဝေးတွင် အစည်းအဝေးဝင်များအား အကျဉ်းဖော်ပြရမည်။
- ၀၂ - စာတမ်းကို ဝင်ရောက်ချက် ဖွဲ့စည်းအဖွဲ့ဝင်များ၏ အကြောင်းအရာများကို အကျဉ်းဖော်ပြရမည်။
- ၀၃ - စာတမ်းကို ဝင်ရောက်ချက် ဖွဲ့စည်းအဖွဲ့ဝင်များ၏ အကြောင်းအရာများကို အကျဉ်းဖော်ပြရမည်။
- ၀၄ - ဦးစွန်းစွန်းဝင်း ဖွဲ့စည်းအဖွဲ့ဝင်များ၏ အကြောင်းအရာများကို အကျဉ်းဖော်ပြရမည်။
- ၀၅ - အဖွဲ့ဝင်များ၏ အကြောင်းအရာများကို အကျဉ်းဖော်ပြရမည်။
- ၀၆ - စာတမ်းကို ဝင်ရောက်ချက် ဖွဲ့စည်းအဖွဲ့ဝင်များ၏ အကြောင်းအရာများကို အကျဉ်းဖော်ပြရမည်။
- ၀၇ - အဖွဲ့ဝင်များ၏ အကြောင်းအရာများကို အကျဉ်းဖော်ပြရမည်။
- ၀၈ - အဖွဲ့ဝင်များ၏ အကြောင်းအရာများကို အကျဉ်းဖော်ပြရမည်။



ကျေးဇူးတင်သော အားဖြင့် သဘောတူညီချက်ဖြင့် ဦးစားပေးရမည်
 ဧည့်သည်များ၏ စွမ်းဆောင်ရည်ကို မြှင့်တင်ရန်အတွက် ဧည့်သည်များ၏ အားပေးမှုကို
 တောင်းဆိုပါသည်။



နောက်ဆက်တွဲ (၄) ခြားနားသောအပိုင်းများအတွက် ဦးစားပေးဖွံ့ဖြိုးရေးလုပ်ငန်းစဉ်များ အနှစ်ချုပ်

မူရင်းသည်အား VPSC တွင်ထားရှိရပါမည်။ အခြားဌာနများနှင့် ညှိနှိုင်းရန်အတွက် မိတ္ထီအား TPIC သို့ပို့ရပါမည်။ MIS data အနေဖြင့်သွင်းရန်မလိုအပ်ပါ။

	အဆင့်	လုပ်ငန်း	မည်သူ ဦးစားပေးလိမ့်	လ / နှစ်	ကျေးရွာမှ တာဝန်ခံသူ သို့ အုပ်စု	ပြင်ပမှ မည်သူ ထောက်ပံ့ မလိမ့်
အခြေခံအဆောက်အအုံ	၁	ကျွန်ကရစ်ယာန်	<input checked="" type="checkbox"/> မ <input checked="" type="checkbox"/> ကျား			
	၂	ကျွန်ကရစ်တော်တာ	<input type="checkbox"/> မ <input checked="" type="checkbox"/> ကျား			
	၃	ဆေးပေးခန်း	<input checked="" type="checkbox"/> မ <input type="checkbox"/> ကျား			
	၄	ဓာတ်စွန့်လှိုက်	<input checked="" type="checkbox"/> မ <input type="checkbox"/> ကျား			
	၅		<input type="checkbox"/> မ <input type="checkbox"/> ကျား			
အသက်မွေးဝမ်းကျောင်းမှ/ စိုက်ပျိုးရေး	၁		<input type="checkbox"/> မ <input type="checkbox"/> ကျား			
	၂		<input type="checkbox"/> မ <input type="checkbox"/> ကျား			
	၃		<input type="checkbox"/> မ <input type="checkbox"/> ကျား			
	၄		<input type="checkbox"/> မ <input type="checkbox"/> ကျား			
	၅		<input type="checkbox"/> မ <input type="checkbox"/> ကျား			
ကျန်းမာရေး နှင့် အာဟာရ			<input type="checkbox"/> မ <input type="checkbox"/> ကျား			
	2		<input type="checkbox"/> မ <input type="checkbox"/> ကျား			
	3		<input type="checkbox"/> မ <input type="checkbox"/> ကျား			
	4		<input type="checkbox"/> မ <input type="checkbox"/> ကျား			
	5		<input type="checkbox"/> မ <input type="checkbox"/> ကျား			
ပညာရေး	၁		<input type="checkbox"/> မ <input type="checkbox"/> ကျား			
	၂		<input type="checkbox"/> မ <input type="checkbox"/> ကျား			
	၃		<input type="checkbox"/> မ <input type="checkbox"/> ကျား			
	၄		<input type="checkbox"/> မ <input type="checkbox"/> ကျား			
	၅		<input type="checkbox"/> မ <input type="checkbox"/> ကျား			

အကြီး	၁	လှိုင်စင်မီး	<input checked="" type="checkbox"/> မ			
			<input checked="" type="checkbox"/> ကျား			
	၂	နုနုစိမ်းပုစွန်	<input checked="" type="checkbox"/> မ			
			<input type="checkbox"/> ကျား			
	၃	ခင်းမ	<input type="checkbox"/> မ			
			<input type="checkbox"/> ကျား			
	၄		<input type="checkbox"/> မ			
			<input type="checkbox"/> ကျား			
	၅		<input type="checkbox"/> မ			
			<input type="checkbox"/> ကျား			