

ပြည်ထောင်စုသမ္မတမြန်မာနိုင်ငံတော်အစိုးရ  
စိုက်ပျိုးရေး၊ မွေးမြူရေးနှင့် ဆည်မြောင်းဝန်ကြီးဌာန  
ကျေးလက်ဒေသဖွံ့ဖြိုးတိုးတတ်ရေးဦးစီးဌာန  
ဗန်းမောက်မြို့နယ်



လူထုဗဟိုပြုစီမံကိန်း

National Community Driven Development Project  
(NCDDP)



ကျေးရွာဖွံ့ဖြိုးရေးအစီအစဉ်  
Village Development Plan (VDP)  
ဂေ့မံကော်ကျေးရွာ၊ နောင်ကန် ကျေးရွာအုပ်စု

မာတိကာ

၁။	မြို့နယ်မြေပုံ	၁
၂။	ကျေးရွာမြေပုံ(တည်နေရာ)	၁
၃။	အုပ်စုတွင်ပါဝင်သောကျေးရွာစာရင်း	၂
၄။	ကျေးရွာအခြေခံအချက်အလက်များ(ကျေးရွာသမိုင်းကြောင်း)	၃-၇
၅။	လူထုပူးပေါင်းပါဝင်သော လူမှုဆန်းစစ်ခြင်းနှင့် အကဲဖြတ်ခြင်း လုပ်ငန်းစဉ် (PRA)အကျဉ်းချုပ်ဇယား	၈-၂၂
၆။	ကျေးရွာဖွံ့ဖြိုးရေးအစီအစဉ်အတွက်အသုံးပြုခဲ့သော PRA tools များနှင့်တစ်ခုချင်းစီအတွက် သုံးသပ်ချက်များ	၈-၂၂
၇။	ကျေးရွာကော်မတီရွေးချယ်ခြင်းနှင့်ကျေးရွာဖွံ့ဖြိုးရေး အစီအစဉ်ဆောင်ရွက်မှုမှတ်တမ်းခါက်ပုံများ	၂၃-၂၅
၈။	ကျေးရွာအချက်အလက်(ပုံစံ - ၁)	၂၆-၃၀
၉။	စီမံကိန်းစက်ဝန်းအချိန်ဇယား(ပုံစံ - ၂)	၃၁-၃၄
၁၀။	ကျေးရွာဖွံ့ဖြိုးရေးဦးစားပေးအစီအစဉ်(ပုံစံ - ၃)	၃၅-၃၈
၁၁။	ကျေးရွာအုပ်စု စီမံကိန်းလုပ်ငန်းခွဲရွေးချယ်ခြင်း(ပုံစံ - ၄)	၃၉-၄၂
၁၂။	အစည်းအဝေးမှတ်တမ်းများ	၄၃-၅၁
၁၃။	ကဏ္ဍအလိုက်ဦးစားပေးဖွံ့ဖြိုးရေးလုပ်ငန်းစဉ်များ	၅၂-၅၃

# ပန်းမောက်မြို့နယ်မြေပုံ

ကသာခရိုင် ၊ ပန်းမောက်မြို့နယ်အတွင်း ရှိသည့် ကျေးရွာများ  
တည်နေရာပြမြေပုံ

[

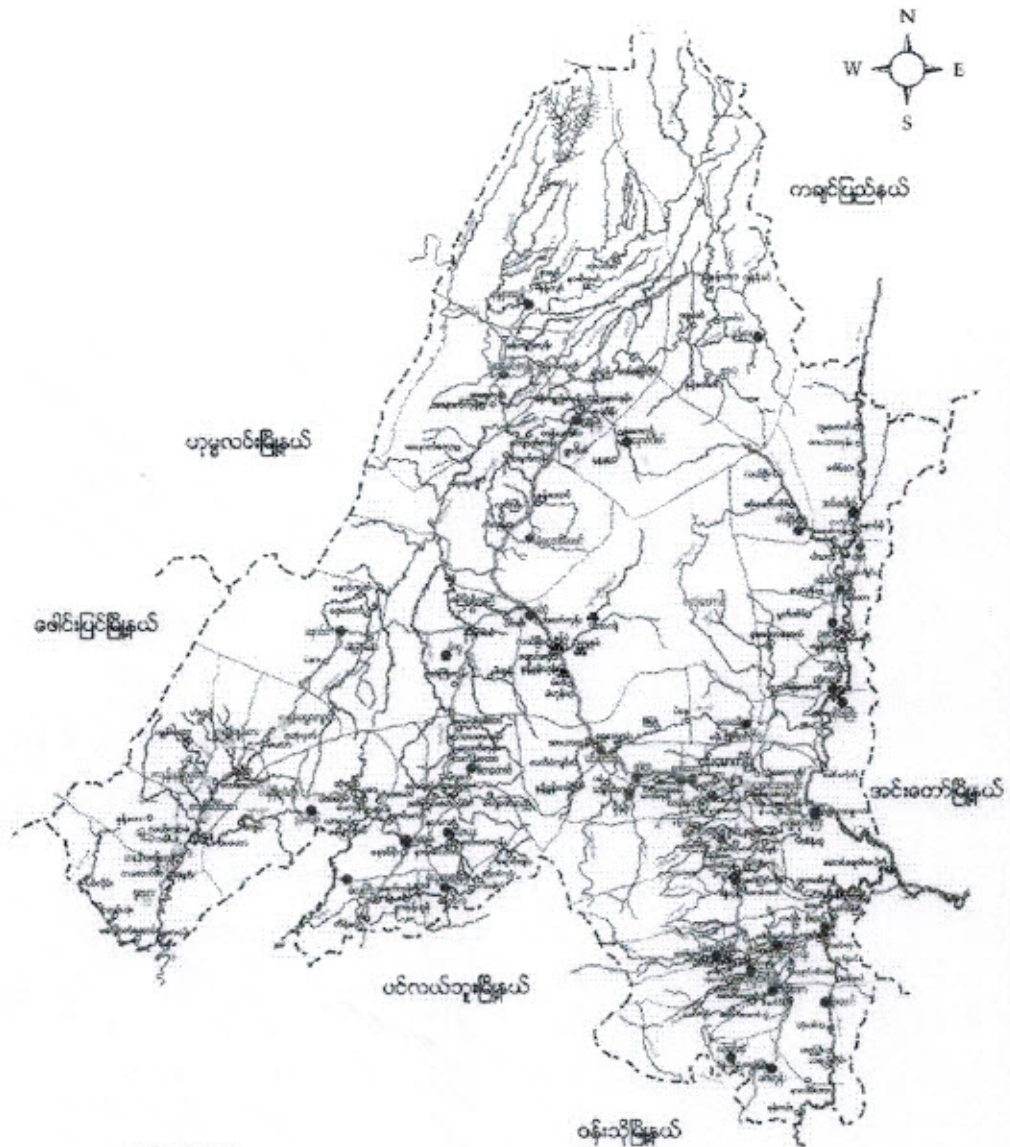

- ရည်ညွှန်းချက်
- |                    |           |                                      |
|--------------------|-----------|--------------------------------------|
| မြို့နယ် နယ်နိမိတ် | - - - - - | ● ရွမ်းလူမျိုးအုပ်စုများ             |
| ချောင်း/မြောင်း    | - - - - - | ● ရွမ်းလူမျိုး၊ မဇာလူမျိုးရှိအုပ်စု  |
| ကား/လှည်းလမ်း      | - - - - - | ● ရွမ်းလူမျိုး၊ ကရူးလူမျိုးရှိအုပ်စု |
| မြို့/ကျေးရွာ      | ■ ■ ■ ■ ■ | ● ကရူးလူမျိုးအုပ်စု                  |
|                    |           | ● ကနန်းလူမျိုးအုပ်စုများ             |

ဆောင်ကျက်ရန်တွင်ပါဝင်သောကျေးဇူးများမှာ -

(၁) ပါပျဉ်းခမ်းကျေးဇူး

(၂) ရေမံကော်ကျေးဇူး

(၃) ဆောင်တွတ်ကျေးဇူး

(၄) ဆောင်ကန်ကျေးဇူး

(၅) မံနားကျေးဇူး

ငွေမံကော် ကျေးရွာအဖွဲ့အစည်း

ငွေမံကော် ကျေးရွာသည် စစ်ကိုင်းတိုင်းဒေသကြီး၊ ကသာခရိုင်၊ ဗန်းမောက်  
မြို့နယ်တွင် တည်ရှိသည်။ ငွေမံကော် ကျေးရွာသည် အဓိကအလုပ်အကိုင်မှာ  
စိုက်ပျိုးရေးလုပ်ငန်းကို အခြေခံသော ရွာတစ်ရွာဖြစ်သည်။ ကနူး၊ ဂဏန်း၊ ဒုဇ္ဈ  
ဂ်း၊ စိုင်ဂုဏ်၊ သူ၊ စိုင်ဂုဏ်၊ သားများဖြင့် စုပေါင်းနေထိုင်ကြသည်။ ငွေမံကော်ရွာ  
၏ ကျေးရွာချင်းဆက်လမ်းများမှာ အများအားဖြင့် မြေသာလမ်းများဖြစ်သည့်  
အလျောက် မိုးအခါတွင် သွားရေးလာရေး အလွန်ခက်ခဲကြသည်။ ငွေမံကော်  
ကျေးရွာသည် ဗန်းမောက်မြို့နယ်၊ မိုင် (၂၆) ကျော်အကွာတွင် တည်ရှိသည်။

ငွေမံကော် ကျေးရွာတွင် အိမ်ခြေ (၃၇၂) အိမ်ရှိသည်။ စုစုပေါင်းလူဦးရေမှာ  
( ၂၃၅ ) ယောက် နေထိုင်ပြီး ဂျိမ်းပွင့်လင်းရွာ တောင်ယာ၊ လယ်လုပ်ခြင်းဖြင့်  
အသက်မွေးဝမ်းကျောင်းလုပ်ငန်းကို လုပ်ကိုင်ကြသည်။ ထို့အပြင် ကြက်၊ ဝက်၊ ဘဲ၊  
ကျွဲ၊ ခွား စသည် ဝက်ရိတ္တန်များကိုလည်း တစ်နိုင်တစ်ပိုင်မွေးမြူကြသည်။

ငွေမံကော် ကျေးရွာသည် ဘာသာရေးကိုးကွယ်ခြင်းကြောင့် ရွာလည်းဖြစ်သည့်  
ဆာဆာကျေးကောင်းမွန်ပြီး ဧည့်သည်များကိုလည်း ဖော်ရွေ ဗျူဟာစွာ ဆက်သံကြသည်။  
ဗုဒ္ဓဘာသာကို အများစုယုံကြည် ကိုးကွယ်ကြသော ရွာလည်း ဖြစ်သည်။

ငွေမံကော် ကျေးရွာ၏ ပတ်ပတ်လည်တွင် စိမ်းစိုသော သစ်တောများ  
တောတောင်များဖြင့် ဝိုင်းရံထား၍ လေမုန်တိုင်း အန္တရာယ်အတွက် လုံခြုံလှပါ  
သည်။

ကျေးရွာတွင်းရှိ စုစုပေါင်းအိမ်ထောင်စုနှင့် လူဦးရေ

အိမ်ထောင်စု	ကျား	မ	စုစုပေါင်း
၃၇	၁၁၃	၁၂၀	၂၃၃

လူနည်းစု လူမျိုးစု အိမ်ထောင်စု

အိမ်ထောင်စု	ကျား	မ	စုစုပေါင်း
၃၇   ကချင်	၁၁၃	၁၂၀	၂၃၃

ထိခိုက်လွယ်အုပ်စု

ထိခိုက်လွယ်အိမ်ထောင်စု	အိမ်ထောင်စု	ကျား	မ	စုစုပေါင်း
သက်ကြီးရွယ်အို	၁၂	၇	၅	၁၂
အမျိုးသမီးဦးဆောင်	၂		၂	၂
မသန်စွမ်း	၃	၁	၂	၃
မြေယာမဲ့				

ကျေးရွာရှိအခြေခံ အဆောက်အအုံများ

ပညာရေး	ခြံစံပါ	ကျန်းမာရေး	ခြံစံပါ	ဘာသာရေး	ခြံစံပါ
အထက်တန်းကျောင်း		ဆေးရုံ		ဘုရားစေတီ	✓
အလယ်တန်းကျောင်း		ကျန်းမာရေးဌာန		ဘုန်းကြီးကျောင်း	✓
မူလတန်းကျောင်း	✓	ကျန်းမာရေးဌာနခွဲ		ဟိန္ဒူဘုရားကျောင်း	
မူကြိုကျောင်း	✓	ဆေးခန်း		ခရစ်ယန်ဘုရားကျောင်း	
အခြား		အခြား		ဗလီ	
မှတ်ချက်		မှတ်ချက်		မှတ်ချက်	

ကျေးရွာတွင်းရှိ စုစုပေါင်းအိမ်ထောင်စု နှင့် လူဦးရေ

အိမ်ထောင်စု	ကျား	မ	စုစုပေါင်း
၃၇	၁၁၅	၁၂၀	၂၃၅

လူနည်းစုလူမျိုးစုအိမ်ထောင်စု

အမျိုးအစား	အိမ်ထောင်စု	ကျား	မ	စုစုပေါင်း
ကဏန်း	၅	၁၀	၁၅	၂၅
ဂါမ်း	၂	၄	၅	၉
ကချင်	၃၀	၁၀၁	၁၀၀	၂၀၁

ထိခိုက်လွယ်အုပ်စု

ထိခိုက်လွယ်အုပ်စု	အိမ်ထောင်စု	ကျား	မ	စုစုပေါင်း
သက်ကြီးရွယ်အို	၂၁	၆၇	၁	၆၈
အမျိုးသမီးဦးဆောင်	၁	၅	၁	၆
မသန်စွမ်း	-	-	-	-
မြေယာမဲ့	၄	၁၂	၂၀	၃၂

ကျေးရွာရှိအခြေခံ အဆောက်အအုံများ

ပညာရေး	ခြစ်ပါ	ကျန်းမာရေး	ခြစ်ပါ	ဘာသာရေး	ခြစ်ပါ
အထက်တန်းကျောင်း		ဆေးရုံ		ဘုရား/စေတီ	✓
အလယ်တန်းကျောင်း		ကျန်းမာရေးဌာန		ဘုန်းကြီးကျောင်း	✓
မူလတန်းကျောင်း	✓	ကျန်းမာရေးဌာနခွဲ		ဟိန္ဒူဘုရားကျောင်း	
မူကြိုကျောင်း	✓	ဆေးခန်း		ခရစ်ယန်ဘုရားကျောင်း	
အခြား		အခြား		ဗလီ	
မှတ်ချက်		မှတ်ချက်		မှတ်ချက် ဧကပေါ်	

အဓိက စီးပွားရေးလုပ်ငန်းများ

စိုက်ပျိုးရေး	မွေးမြူရေး	အသေးစားစီးပွားရေး	အခြား
စပါး	မြွေ	ဆိုင်က	ရွှေလှေငါ
မေ့ပဲ	ဝက်	ရွှေကျေဝေ	ရွှေမြောင်ကျောက်
ဒုတိယ	ကျွဲ	ရွှေအို	
	နွား		

ကျေးရွာတွင်းအဓိက ပိုင်ဆိုင်မှုများ

ကျေးရွာပိုင်ဆိုင်မှုများ	စိုက်ပျိုးရေး	စားကျက်မြေ	သစ်တောမြေ	သဲကျောက်ရရှိမှု	ရေတွင်းရေကန်	စက်ရေကန်
အရေအတွက်	၈၆	၇	၈၁၉	၅	၄	-
ကျေးရွာပိုင်ဆိုင်မှုများ	ကား	ထော်လာဂျီ	စပါးကြိတ်စက်	ရွှေလှေ့စက်	ပိစွဲစက်	ဈေးဆိုင်
အရေအတွက်	၁	၁	၁၉	၁	-	၄

ကျေးရွာအတွင်း အခြားပိုင်ဆိုင်မှုများ

ကျေးရွာပိုင်ဆိုင်မှုများ	ရေတင်စက်	ထွန်	ထယ်	ကျွဲ	နွား
ရေအတွက်	၈	၄၂	၃၁	၈	၃၂
ကျေးရွာပိုင်ဆိုင်မှုများ	ဝက်	ဆိုင်ကယ်	ကျွမ်းကျင်လုပ်သား	လုပ်သား	လယ်ထွန်စက်
အရေအတွက်	၃၀	၃၇	၂	၁၀၂	၉

အခြားကျေးရွာရှိ အသုံးပြုနိုင်သော အရင်းအမြစ်၊အချက်အလက်များ

အရင်းအမြစ်	ဆေးခန်း	အလကအထက	ဈေး	ကျွမ်းကျင်လုပ်သား	လုပ်သား	မြေတူးစက်	လက်ကြိတ်စက်
အရေအတွက်	၂	၅၈၅၈	-	၆	၆၄၅	-	-



အဓိကစီးပွားရေးလုပ်ငန်းများ

စိုက်ပျိုးရေး	မွေးမြူရေး	အသေးစားစီးပွားရေး	အခြား
စပါး	ကြက်	ဆန်စက်	လက်လှုပ်လက်စား
ပဲအမျိုးမျိုး	ဝက်	ချွေချွေစက်	ဇောင်းရွှေလုပ်သား
နှမ်း	ကျွဲ	ချေးဆိုင်	
	နွား		

ကျေးရွာတွင်းအဓိက ပိုင်ဆိုင်မှုများ

ကျေးရွာပိုင်ဆိုင်မှုများ	စိုက်ပျိုးရေး	စားကျက်မြေ	သစ်တောမြေ	သဲ/ကျောက်ရရှိမှု	ရေတွင်း/ရေကန်	စက်ရေကန်
အရေအတွက်	၈၀	၇	၈၀၉	၅၆	၄	-
ကျေးရွာပိုင်ဆိုင်မှုများ	ကား	ထော်လာဂျီ	စပါးကြိတ်စက်	ချွေလှေ့စက်	ပဲခွဲစက်	ဈေးဆိုင်
အရေအတွက်	၁	၁	၁၉	၁	-	၃

ကျေးရွာအတွင်းအခြားပိုင်ဆိုင်မှုများ

ကျေးရွာပိုင်ဆိုင်မှုများ	ရေတင်စက်	ထွန်	ထယ်	ကျွဲ	နွား
အရေအတွက်	၈	၄၂	၃၁	၈	၃၂
ကျေးရွာပိုင်ဆိုင်မှုများ	ဂက်	ဆိုင်ကယ်	ကျွမ်းကျင်လုပ်သား	လုပ်သား	လယ်ထွန်စက်
အရေအတွက်	၃၀	၃၇	၂	၁၀၂	၉

အခြားကျေးရွာရှိအသုံးပြုနိုင်သော အရင်းအမြစ်/အချက်အလက်များ

အရင်းအမြစ်	ဆေးခန်း	အလက/အထက	ဈေး	ကျွမ်းကျင်လုပ်သား	လုပ်သား	မြေတူးစက်	လမ်းကြိတ်စက်
အရေအတွက်	၂	အ.လ.က(ခွဲ)၁	-	၆	၆၄၅	-	-



ဦးဆောင်ဆွေးနွေးသူ - ဦးစောစင်စင်  
ကျား - စိ  
မ - ၁၅

ဆုံးသတ်ချက်

ရေထိရောက်မှုပုံစံ => ဝေ့မံကော်ကျေးရွာတွင် စီးပွားရေး အခြေအနေအာရုံနှင့် စုဖျားခွဲခြားထားသော်လည်း အာဆင့်အတန်းမခွဲခြားဘဲ ချစ်ခင်ရင်းနှီးစွာနေထိုင်ကြပါသည်။

ကျန်းမာရေး => ကျန်းမာရေးဆေးပေးခန်းမရှိ၍ ကျန်းမာရေးအတွက်စွဲ ဂျိမ်းရပါသည်။ အဓိကဆေးကုသမှုကို ယက်ဝန်းကျင်တွင် ဝိသွားက ကုသကြပါသည်။

လမ်းပန်းဆက်သွယ်ရေး => ဤတွင်းလမ်းနှင့် ကျေးရွာချင်းဆက်လမ်းများ မကောင်းသဖြင့် မို့ကုသီတွင် ဆက်ခံပါသည်။

ပညာရေး => ကျေးရွာတွင် စာကြည့်တိုက် လိုအပ်ပါသည်။

အရင်းအမြစ်များ - => လယ်ယာမြေကို အသုံးပြု၍ စပါးကို အ  
ကောက်ပျိုးကြပါသည်။ အခြားယင်းပင်ပင်  
ရွက်များကိုလည်း ကုသီအကောက်ပျိုးကြ  
သည်။ ကြက်၊ ဝက်များ မွေးမြူ၍ လည်း  
ဝင်ငွေများ ရရှိကြသည်။

ဥက္ကဋ္ဌတို့၏ဆိုင်ရာပြောစကား

၉.၂.၂၀၁၆ ၊ ရွှေမံကော်မရှေးဦး

စဉ်	အမျိုးအစား	ပိုင်ဆိုင်မှု	အသုံးချခြင်း	အိမ်ထောင်စု
	အဆင်မပြေသော အိမ်ထောင်စု	ပျဉ်စောင်သွယ်ပိုးအိမ်၊ လယ်ငါးစာ၊ ထွန်ကန်၊ နွား (၂)ကောင်၊ ဟာလာဇာန် (၁)လုံး၊ ဆိုင်ကယ်၊ ဝက် (၁)ကောင်	လယ်မြေ ၇ သစ်တော	(၈) အိမ်
	အလယ်အလတ် အဆင်မပြေသော အိမ်ထောင်စု	သက်ကယ်မိုး၊ ပျဉ်ခင်း၊ အိမ်၊ လယ်ငါးစာ နွား (၂) ကောင်၊ ဝက် (၁) ကောင်၊ ဟာလာဇာန်၊ ဝက် (၁) ကောင်	လယ်မြေ ၇ သစ်တော	(၁၁) အိမ်
	အဆင်မပြေသော အိမ်ထောင်စု	သက်ကယ်မိုး၊ ဖြစ်ခင်း၊ အိမ်၊ တောင်ယာ၊ ဝက် (၁) ကောင်၊ မုန့်ညှင်းခင်း	မြေ ၇ သစ်တော	(၁၈) အိမ်
	ခွမ်းပါးအုပ်စု	မ ၅၅	-	

ဦးဆောင်ဆွေးနွေးသူ - ဒေါ်သူဇာဖြူ

ကျား - ၈

သုံးသပ်ချက်နှင့်ဆွေးနွေးချိန် - ၁၅

ကျေးဦးစား ယူမှုစီးပွားရေးအဆင်ကို သတ်မှတ်ခြင်းအဖြစ် အဆင်မပြေသော အိမ်ထောင်စု၊ အလယ်အလတ်မပြေသော အိမ်ထောင်စုနှင့် အဆင်မပြေသော အိမ်ထောင်စု များ ဟူ၍ သိရှိရပါသည်။ ထို့အပြင် ပိုင်ဆိုင်မှုများ၊ အသုံးချခြင်းများကို ကြည့်ခြင်းအဖြစ် စီးပွားရေး အဆင်မပြေသော ရွာငယ်လေး အဖြစ် တွေ့ရပါသည်။

ကျေးဦးစား အရင်းမြစ်များ ဖြစ်သော သစ်တောများမှထင်၊ အိမ်သုံး ပစ္စည်းများအဖြစ် ရယူအသုံးပြုကြသည်။ စပါး၊ ပဲ၊ စားသုံးကောက်ပဲသီးနှံ ပင်များအဖြစ် စသည် တိုင်တပိုင် မွေးမြူရေး လုပ်ငန်းများလည်း လုပ်ကိုင်ကြသည်။

ခွမ်းပါး အုပ်စုမှာ မှတ်ပုံတင်၊ တောင်ကောင်ရွေ့ဖြေကို ခြံ့ချိန်ဖြင့် ၅ သက်တမ်းကျော် ယာဇာန်၊ တောင်ယာ ကို ခြံ့ချိန် ၆ သက်တမ်း

ပြန်လည်ပေးအပ်ရေးအဖွဲ့

2017. 2. 9

အမျိုးအနွယ်	အိမ်	အိမ်	အိမ်	အိမ်	အိမ်	အိမ်	အိမ်	အိမ်	အိမ်	အိမ်	အိမ်	အိမ်
ကျန်းမာရေး(ယူ)အခြေအနေ	အိမ်	အိမ်	အိမ်	အိမ်	အိမ်	အိမ်	အိမ်	အိမ်	အိမ်	အိမ်	အိမ်	အိမ်
ကျန်းမာရေး(ထိပါက်)	အိမ်	အိမ်	အိမ်	အိမ်	အိမ်	အိမ်	အိမ်	အိမ်	အိမ်	အိမ်	အိမ်	အိမ်
အလုပ်အကိုင်အခြေအနေ	အိမ်	အိမ်	အိမ်	အိမ်	အိမ်	အိမ်	အိမ်	အိမ်	အိမ်	အိမ်	အိမ်	အိမ်
ဝင်ငွေရရှိမှုအခြေအနေ	အိမ်	အိမ်	အိမ်	အိမ်	အိမ်	အိမ်	အိမ်	အိမ်	အိမ်	အိမ်	အိမ်	အိမ်
ပုံစံကိစ္စများ	အိမ်	အိမ်	အိမ်	အိမ်	အိမ်	အိမ်	အိမ်	အိမ်	အိမ်	အိမ်	အိမ်	အိမ်
ရွှေ့ပြောင်းပျက်စီးမှု	အိမ်	အိမ်	အိမ်	အိမ်	အိမ်	အိမ်	အိမ်	အိမ်	အိမ်	အိမ်	အိမ်	အိမ်
သဘာဝဘေးအန္တရာယ်	အိမ်	အိမ်	အိမ်	အိမ်	အိမ်	အိမ်	အိမ်	အိမ်	အိမ်	အိမ်	အိမ်	အိမ်
ရောင်းချမှုအခြေအနေ	အိမ်	အိမ်	အိမ်	အိမ်	အိမ်	အိမ်	အိမ်	အိမ်	အိမ်	အိမ်	အိမ်	အိမ်
စိုက်ပျိုးရေးအခြေအနေ	အိမ်	အိမ်	အိမ်	အိမ်	အိမ်	အိမ်	အိမ်	အိမ်	အိမ်	အိမ်	အိမ်	အိမ်

ဦးဆောင်ဆွေးနွေးသူ - ဦးကျော်ဝင်း

ကျား - ၈  
မ - ၁၅

သုံးသပ်ချက်

ကျန်းမာရေး(ယူ) အခြေအနေ - တန်ခူးလတွင် ဝမ်းရောဂါများ ဖြစ်တတ်ကြပြီး ကဆုန်လတွင် တွင်းဖျားများ ဖြစ် နှင့် နှုတ်လ၊ ဝါဆိုလတွင် မူးယက်မှုများ ရောဂါများ ပျံ့နှံ့ပါးစွာ ဖြစ်ပွားသည်။ ကျေးရွာသူ၊ သား များသည် ဒုတိယတန်း စတင် လက်တွေ့တွင် နှစ်စဉ် အများစုမှာ ဝမ်းရောဂါများ ဖြစ်ပွားမှုကို တွေ့ရသည်။

ကျန်းမာရေး(ထိပါက်) အခြေအနေ - ကျွဲ၊ နွား များသည် တပေါင်း လ မှ ကဆုန်လ အတွင်း ဖြစ်တတ်သော ရောဂါများမှာ ခွာနာ၊ ဗျာနာ၊ လည်ချောင်း ကွဲခြင်း၊ ပေါင်ပူတ်ခြင်း နှင့် လက်ပူတ်ခြင်း ရောဂါများ ဖြစ်ပွားမှုကို တွေ့ရသည်။ ဝါဆိုလ နှင့် ဝါခေါင် လများတွင် ဖြစ်ပွားမှုမှာ တစ်စတစ်စ ရောဂါ ဝင်ရောက်မှုများကို တွေ့ရသည်။

အလုပ်အကိုင် အခြေအနေ - ရက်ရွာသူ၊ သား များ အလုပ်အကိုင်အကောင်၊ ဆုံ့လများ မှာ ဖြောင့်လွန်စွာ တန်ခူး လ အထိ ဖြစ်သည်။ သီတင်းကျွတ်လ မှ နောက်လ များ အတွင်း တွင် မူးယက်မှုအသစ် ကောင်းကြသည်။ ကျန်လများ တွင် အလုပ်အကိုင် ညံ့နည်းကြသည်။

ဝင်ငွေရရှိမှု - ဤသို့ရှာသား များ ဝင်ငွေရရှိမှု နှစ်ကောင်းလများမှာ ငွေသိင်္ဂလ ဗဟိုဘဏ်လ  
အခြေအနေ အကွင်းပွင့်သာ ဖြစ်သည် - တစ်ခုခုလည်း နည်းကန့်လများတွင် ဝင်ငွေအစ  
အသင့်ကောင်းဖြူ ဖျန်လများပွင့်မှု ကောက်ခံရခြင်း၊ ကောက်ခံရခြင်း  
ခြင်းလများ ဖြစ်ပေါ်လာခြင်း ဝင်ငွေရရှိမှု နည်းပါးသည်။

ပုံတော်များ - ဤအစီအစဉ် ပုံတော်များ ဤသော်လည်း  
အခြေအနေ

ပဋိကုဒ္ဒါမ်သုံးသပ်ခြင်း (ပေမာဏကျေအောင်)

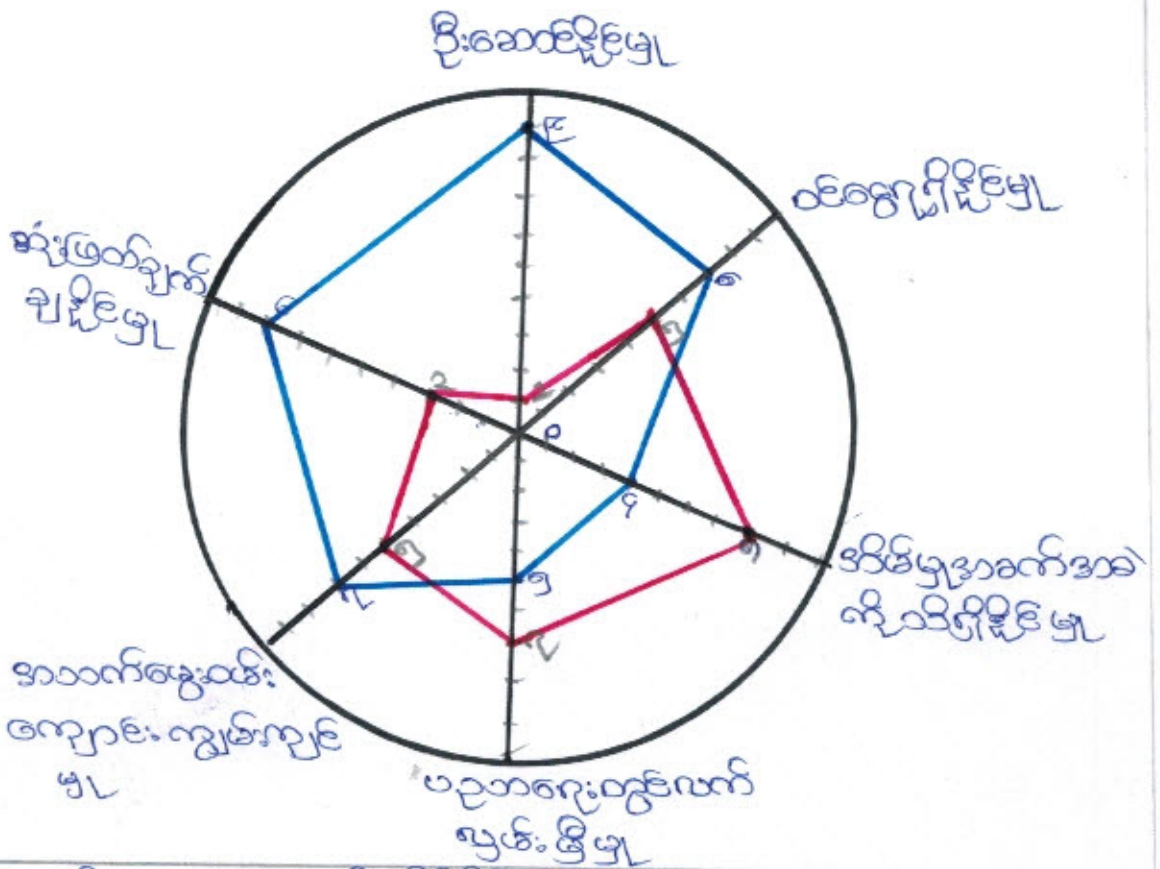

ဦးဆောင်ဆွေးနွေးသူ - ဦးသိန်းဦး      ပါဝင်ဆွေးနွေးသူ - ကျား (၈) ဦး၊ မိန်းမ (၁) ဦး

သုံးသပ်ချက်၊ ဆုံးဖြတ်ချက်

အမျိုးသမီးများနှင့် အမျိုးသားများတန်းတူ အခွင့်အရေးရရှိမှုကို သိရှိရန် အဆင်မပြေသည့် သက်တမ်းပေးရမည့်အားဖြင့် ဖြစ်ပေါ်လာသည်။ ဦးဆောင်ပို့ပေးမှုတွင် အမျိုးသားများသည် ကျန်းမာရေး၊ နည်းပညာ၊ စွမ်းဆောင်နိုင်စွမ်း၊ ဝိသိယရရှိပါသည်။ ထို့အပြင် ဒီဂရီပေးအောင်အခါကို သိရှိပို့ပေးမှုတွင် ကျန်းမာရေး၊ နည်းပညာ၊ စွမ်းဆောင်နိုင်စွမ်း၊ ကျွမ်းကျင်မှုပါသည်။ ထို့ကြောင့် အမျိုးသားများသည် အမျိုးသမီးများထက် ရေရှည်တွင် စွမ်းဆောင်ရည်မရှိနိုင်ကြောင်း၊ အမျိုးသမီးများသည်လည်း သူတို့ကဲ့သို့သည့် စွမ်းဆောင်ရည်အသီးသီးရှိကြောင်း၊ ကျွမ်းကျင်မှုပါသည်။ ထို့ကြောင့် အမျိုးသမီးများနှင့် အမျိုးသားများ တန်းတူအခွင့်အရေးရရှိရန်လိုအပ်ကြောင်းကိုလည်း ရောသားသိရှိပို့ပေးမည် ဖြစ်ပါသည်။



ဦးဆောင်ဆွေးနွေးသူ - ဒေါ်မေဦးတင်

မိတ်ဆွေးနွေးသူ - ကျား-မ - ၁၆

သုံးသင်ချက်နှင့် ဆွေးနွေးချက်

- ကျွဲ၊ နွား၊ သစ်တော၊ လယ်ယာ၊ ချောင်း၊ ခြောင်း၊ ကို အမျိုးသားများ သုံးစွဲမှုများပြားပြီး အမျိုးသားများကိုယ်တိုင် ထိန်းချုပ်ကြသည်။
  - အပင်ချုပ်ကပ်တို့ကို အမျိုးသမီးများ သုံးစွဲကြပြီး အမျိုးသားများ ထိန်းချုပ်ကြသည်။
  - သစ်တော၊ ချောင်း၊ ခြောင်း၊ တောတောင်၊ လယ်ယာ၊ ကျွဲ၊ နွားများကို အမျိုးသားအမျိုးသမီးများ သုံးစွဲကြပြီး၊ လုပ်ကိုင်၊ ဆုံးဖြတ်ချက်ချခြင်း၊ ထိန်းချုပ်ခြင်းများကို အမျိုးသားများ ပြုလုပ်သည်။
- ⇒ အမျိုးသမီးများအား ဆုံးဖြတ်ချက်ချခြင်းနှင့် အကောင်အထည်ဆောင်ရွက်ခြင်းတို့တွင် အမျိုးသားများနှင့် တန်းတူဆွေးနွေး၊ ဆောင်ရွက်ခြင်းဖြင့် ပစ္စည်းများအား တန်းတူမိုင်ဆိုင်ခွင့်ရရှိကြကြောင်း သိရှိနိုင်သည်။





ပြဿနာဝင်ပင်သုံးသပ်ခြင်း နှင့် သုံးသပ်ချက်

ကျား-ပြဿနာဝင်ပင်သုံးသပ်ခြင်း (ကျွမ်းကျင်ကျေးဇူးရှင်)

၂၁.၂.၂၀၁၆

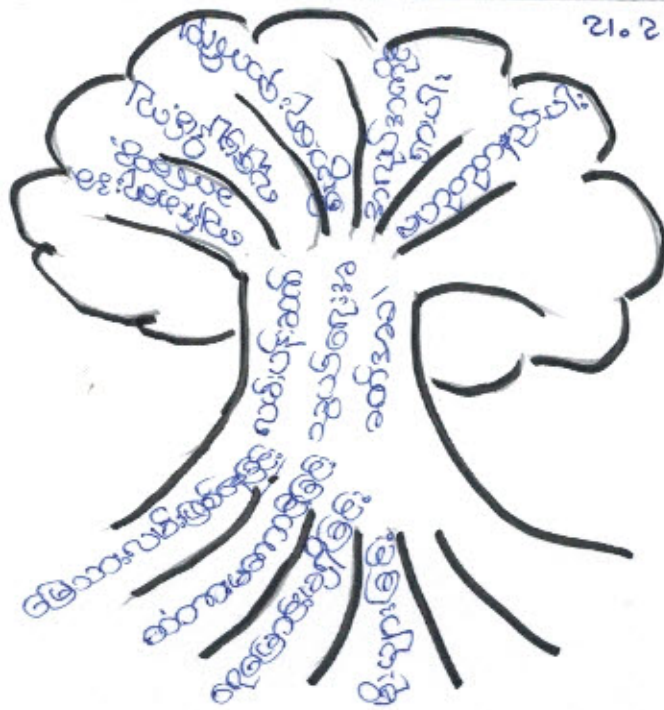

မြို့ဆောင်ရေးဦးစီးဌာန၊ မြင်းခြံခရိုင်၊ မြင်းခြံမြို့နယ်၊ မြင်းခြံခရိုင်၊ မြင်းခြံမြို့နယ်

သုံးသပ်ချက်

လမ်းပန်းဆက်သွယ်ရေးအဆင်အခံ

အစီအစဉ်၊ အရင်း

အကျိုးအမြတ်

၁) ရေကြေးမုံသစ်ခြင်း

၁) ကျွမ်းကျင်ရေးအဖွဲ့အစည်း

၂) ကံကားဆောက်လုပ်ခြင်း

၂) လူမှုရေးအဖွဲ့အစည်း

၃) ရေကြေးမုံသစ်ခြင်း

၃) စီးပွားရေးဌာန

၄) မိုးရေခြင်း

၄) အသစ်အကျင့်ရွေးချယ်ခြင်း

၅)

၅) အလုပ်အကိုင်အဖွဲ့အစည်း

အကျိုးအမြတ်အစဉ်အဆင့်

၁) လမ်းပန်းဆက်သွယ်ရေး

၂) ကံကားဆောက်လုပ်ခြင်း

၃) ရေကြေးမုံသစ်ခြင်း

ပြဿနာသစ်တို့: သင်ခြင်း နှင့် သုံးသပ်ချက် (၂၁.၂.၂၀၁၆)

မ- ပြဿနာသစ်ပင်သုံးသပ်ခြင်း (ဆွဲဆောင်ရေးစာ)

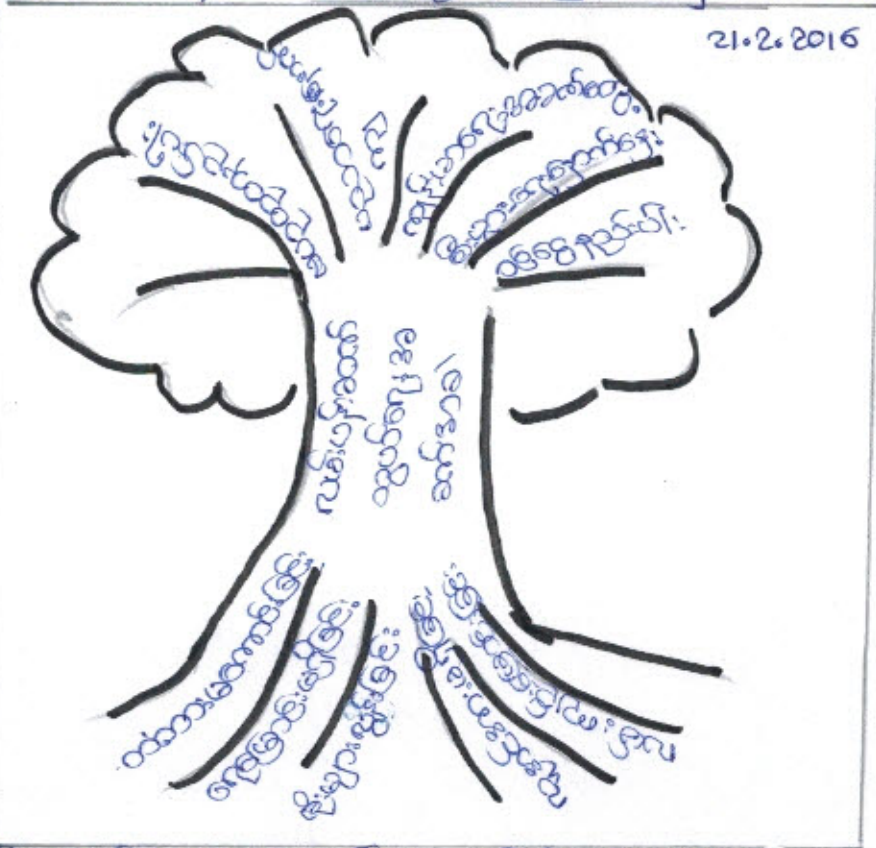

21.2.2016

ဦးဆောင်ဆွေးနွေးသူ = ဒေါ်ဗုရော့ ပါဝင်ဆွေးနွေးသူ = မ = ၁၁

သုံးသပ်ချက်

လမ်းပန်းဆက်သွယ်ရေးအခက်အခဲ

အခက်အခဲအကျိုး

အကျိုးအမြတ်

- |                         |                                |
|-------------------------|--------------------------------|
| မ) တံတားဖောက်ခြင်း      | (၁) ပညာရေးနောက်ကျ              |
| ပ) ရေအောက်ဖွဲ့ခြင်း     | (၂) ကျန်းမာရေးအခက်တွေ့လာခြင်း  |
| ဂ) မိုးယုန်းပျက်ခြင်း   | (၃) စီးပွားရေးနောက်ဆွေးလာခြင်း |
| ဃ) လူ့အင်အားမရှိခြင်း   | (၄) လမ်းကျဉ်းအခြေခံခြင်း       |
| င) လမ်းကျဉ်းအခြေခံခြင်း | (၅) လူ့အင်အားမရှိခြင်း         |

ဖြေရှင်းခြင်းနည်းလမ်း

- မ) တံတားဆောက်လုပ်ပေးခြင်း
- ပ) လမ်းပြုပြင်ပေးခြင်း
- ဂ) ရေအောက်ဖွဲ့ပေးခြင်း

(PSA/PFA) အကျဉ်းချုပ် ငွေမံတော်

စဉ်	အကြောင်းအရာ	ရက်စွဲ	ဦးတည်အုပ်စု	တက်ရောက်သူ			အခဲက ငွေပေးချက်များ
				ကျား	မ	ပေါင်း	
၁	ကျေးရွာလူမှုရေးပြနှင့် သယ်ဇာတာပြမြေပုံ (social map/ Resource map)	၉.၂.၂၀၁၇	ပြေလည်သော အုပ်စု အလယ်အလတ် အုပ်စု မပြေလည်သော အုပ်စု	၈	၁၅	၂၃	အိမ်များ၊ အခြေခံအဆောက်အအုံများ၊ လမ်းပန်းဆက်သွယ်ရေး၊ လယ်ယာမြေများ၊ မြစ်ချောင်းများနှင့် တောတောင်များ
၂	လူမှုစီးပွားအဆင့်သတ်မှတ်ခြင်း (Wealth Ranking)	၉.၂.၂၀၁၇	ပြေလည်သော အုပ်စု အလယ်အလတ် အုပ်စု မပြေလည်သော အုပ်စု	၈	၁၅	၂၃	ကျေးရွာလူမှုစီးပွားအုပ်စုများခွဲခြားသတ်မှတ်နိုင်ရေးအတွက် အခြေခံနံနန်းများသတ်မှတ်ခြင်း၊ ကျေးရွာသားများနှင့် အများသဘောတူသတ်မှတ်ခြင်း
၃	ရာသီဥတုပြပြက္ခဒိန် (seasonal calendar)	၉.၂.၂၀၁၇	ပြေလည်သော အုပ်စု အလယ်အလတ် အုပ်စု မပြေလည်သော အုပ်စု	၈	၁၅	၂၃	ရာသီဥတု၊ စိုက်ပျိုးသီးနှံများ၊ ပင်ဥဋ္ဌ၊ ရွှေ့ပြောင်းအလုပ်အကိုင်၊ သဘာဝဘေး၊ မွေးမြူရေးလုပ်ငန်းများနှင့် ပွဲတော်များ
၄	ပင့်ကူအိမ်ကွန်ယက် (Spider Web)	၉.၂.၂၀၁၇	ပြေလည်သော အုပ်စု အလယ်အလတ် အုပ်စု မပြေလည်သော အုပ်စု	၈	၁၆	၂၄	အမျိုးသားနှင့် အမျိုးသမီးမျှတစွာ တက်ရောက်အစွင့်အရေးရရှိမှုနှင့် မရရှိသည့် အကြောင်းအရင်းများ
၅	ကျား/မ ဝေးရာ သုံးသပ်ခြင်း	၉.၂.၂၀၁၇	ပြေလည်သော အုပ်စု အလယ်အလတ် အုပ်စု မပြေလည်သော အုပ်စု	၈	၁၆	၂၄	အမျိုးသား/သမီး တို့၏ အရင်းအမြစ်အပေါ် မည်သူ ကပို၍ အသုံးပြုနေကြသည်ကို ဖော်ထုတ်ခြင်း

၆	အဖွဲ့အစည်း ချိတ်ဆက် မှု (Venn Diagram)	ပြေလည်သော အုပ်စု အလယ်အလတ်အုပ်စု မပြေလည်သော အုပ်စု	၈	၁၆	၂၄	ကျေးရွာတွင်းရှိအဖွဲ့အစည်း များမည်သို့သောလုပ်ငန်း များအတွက်မည်သည့်အဖွဲ့ များချိတ်ဆက်လုပ်ကိုင်မှု
၇	ပြဿနာ သစ်ပင် (problem Tree)	အမျိုးသားအုပ်စု				ဆွေးနွေးထားသောအခြေခံ အဆောက်အဦများစိုက်ပျိုး ရေး၊ အသက်မွေးဝမ်းကျောင်း လုပ်ငန်းများနှင့် လမ်းပန်းဆက်သွယ်ရေး
၈	ပြဿနာ သစ်ပင် (problem Tree)	အမျိုးသမီးအုပ်စု				ဆွေးနွေးထားသောအခြေခံ အဆောက်အဦများနှင့် အသက်မွေးဝမ်းကျောင်းလုပ် ငန်းများပညာရေး၊ စိုက်ပျိုးရေး၊ ကျန်းမာရေးနှင့် လမ်းပန်းဆက်သွယ်ရေး
၉	ကျေးရွာ၏ (၅)နှစ်စာဦး စား ပေးအစီအ စဉ်ပြဇယား (Matric Ranking)	ပြေလည်သော အုပ်စု အလယ်အလတ် အုပ်စု မပြေလည်သော အုပ်စု	၁၆	၃၁	၄၇	အကျိုးပြုပြီးရေအကျိုးခံစား ခွင့်နှင့်အဓိကလိုအပ်ချက် များပေါ်မူတည်ဆုံးဖြတ် သည်။

အမျိုးသမီးကဏ္ဍအစည်းအဝေးမှတ်တမ်းနှင့် စစ်ဆေးရမည့်အချက်များ

၁။အမျိုးသမီးကဏ္ဍ အစည်းအဝေးမှတ်တမ်း

စီမံကိန်းပထမနှစ်အတွက်ကျေးရွာမိတ်ဆက်အစည်းအဝေးပြုလုပ်ရန်ဖိတ်ကြားရာတွင်အမျိုးသမီးများ အချိုးညီစွာပါဝင်ရန်ကျေးရွာတာဝန်ရှိသူများနှင့်အုပ်ချုပ်ရေးမှူးထံသို့ပြောကြားခဲ့ပါသည်။အစည်းအဝေး တိုင်းတွင်အမျိုးသမီးများပြောကြားလိုသောအချက်များကိုလွတ်လပ်ပွင့်လင်းစွာပြောကြားနိုင်ကြောင်း ကိုလည်းအသိပေးထားပါသည်။ကျေးရွာအုပ်စုအဆင့်တွင်နှစ်စဉ်ပြုလုပ်သောလုပ်ငန်းများတွင်အမျိုးသ မီးများတင်ပြတောင်းဆိုသောလုပ်ငန်းတစ်ခုပါဝင်မည်ဖြစ်ကြောင်းကိုလည်းပြောကြားခဲ့ပါသည်။လုပ်ငန်း ခွဲများအကောင်အထည်ဖော်ဆောင်ရွက်သောလုပ်ငန်းဖြစ်ပါကတူညီသောလုပ်ငန်းအတွက်တူညီသော လုပ်ခလစာများရှိမည်ကိုလည်းပြောကြားခဲ့ပါသည်။စီမံကိန်းတွင်အမျိုးသမီး/သားခွဲခြားမှုများမရှိစေရန် ရည်ရွယ်ထားသည်ကိုလည်းပြောကြားမှုပြုလုပ်ခဲ့သည်။အမျိုးသမီးများ၏ဦးဆောင်နိုင်မှုနှင့်စီမံခန့်ခွဲမှုစွမ်း ရည်များတိုးတက်လာစေရန်အတွက်ကော်မတီများထဲတွင်အမျိုးသမီးများ(၅၀%)ပါဝင်ရမည်ဖြစ်သည်။ ဆပ်ကော်မတီတစ်ခုတိုင်းတွင်လည်းအနည်းဆုံးအမျိုးသမီးတဦးပါဝင်ရမည်ဖြစ်ပါသည်။ကော်မတီဝင်အ မျိုးသမီးများသည်တင်ပြဆွေးနွေးမှုများပြုလုပ်ခြင်း၊ဆုံးဖြတ်ချက်များချခြင်းများပြုလုပ်ရမည်ဖြစ်ပါသည်။ အမျိုးသားများမှလည်းကူညီပံ့ပိုးပေးရမည်ဖြစ်ပါသည်။ဒုတိယအကြိမ်အစည်းအဝေးများတွင်အမျိုးသမီး များသည်လိုအပ်ချက်အခက်အခဲများကိုလွတ်လပ်စွာဆွေးနွေးနိုင်ရန်အမျိုးသမီးသီးသန့်အုပ်စုများဖွဲ့ပြီး အခက်အခဲများဖော်ထုတ်ခြင်းကိုလည်းလုပ်ကိုင်ခဲ့ပါသည်။

ကျေးရွာ/ကျေးရွာအုပ်စုအမည်- **၅၅မံကော်ကျေးရွာ၊ နောင်ကန်အုပ်စု**

စဉ်	အကြောင်းအရာ	တွေ့ရှိချက်		မှတ်ချက်
		✓	X	
၁။	အစည်းအဝေးတက်ရောက်လူသူများအား ကျား၊မ ရေးရာအခြေခံသဘောတရားများကို ရှင်းလင်းဆွေးနွေးခဲ့ပါသလား။	✓		
၂။	စီမံကိန်းပါဝင်သော ကျား၊မရေးရာ အကောင်အထည်ဖော်ရေး လိုအပ်ချက်(၅)ချက်ကို ရှင်းလင်းပြခဲ့ပါသလား။	✓		
၃။	အစည်းအဝေးခေါ်ယူရာတွင် အမျိုးသား/သမီးများ အချိုးညီစွာတက်ရောက်နိုင်ရေး အတွက်အသိပေးတိုက်တွန်း စည်းရုံးခဲ့တာမျိုးရှိခဲ့ပါသလား။	✓		
၄။	အမျိုးသမီးများ၏ စကားသံများ၊ပြောဆိုနိုင်ခွင့်များ ပိုမိုထွက်ပေါ်လာအောင် ဖန်တီးပေးခဲ့ ပါသလား။	✓		
၅။	ဆင်ကော်မတီဖွဲ့ များ ဖွဲ့စည်းရာတွင်အမျိုးသမီးများနှင့် ပါဝင်ဖွဲ့ စည်းရေး၊ပူးပေါင်းပါဝင်ရေး ဦးဆောင်နိုင်ရေးအတွက် တွန်းအားပေးကူညီဆောက်ရွက်ခဲ့ပါသလား။	✓		
၆။	အစည်းအဝေးကို အမျိုးသား/သမီးများ အလွယ်တကူပါဝင်တက်ရောက်နိုင်သော အချိန်နှင့် နေရာများကိုရွေးချယ်ခြင်း၊ထည့်သွင်းစဉ်းစားဆောက်ရွက်ခြင်းများ တို့ကို လုပ်ဆောင်ခဲ့ပါသလား	✓		
၇။	လူနည်းစု၊ဆင်းနွမ်းပါး၊ထိခိုက်လွယ်သောအုပ်စုများကို အစည်းအဝေးမစတင်မှီ အချိန်များ က ရှာဖွေဖော်ထုတ်ခဲ့တာမျိုးများ ရှိပါသလား။	✓		
၈။	လူနည်းစု/ဆင်းရဲ/နွမ်းပါး/ထိခိုက်လွယ်သော အမျိုးသား/သမီးများထံမှ အချို့ကို အစည်းအဝေးတက်ရောက်နိုင်အောင် ဖိတ်ကြားဆောင်ရွက်မှုမျိုးရှိခဲ့ပါသလား။	✓		
၉။	လူနည်းစု/ဆင်းရဲ/နွမ်းပါး/ထိခိုက်လွယ်သောအမျိုးသား/အမျိုးသမီး များနှင့် ကြုံတွေ့နေရ သောအခက်အခဲများကို သင်ဆွေးနွေး မေးမြန်းခဲ့တာမျိုး ရှိပါသလား။	✓		
၁၀။	အမျိုးသမီးများ ပြောဆိုတင်ပြနိုင်အောင် အချိန်ပေးရန်၊ကြိုတင်စီစဉ်ဆောင်ရွက်မှု မျိုးများဆောင်ရွက်ခဲ့တာများ ရှိပါသလား။	✓		

၁၁။	စီမံကိန်းလုပ်ငန်းခွဲများရှာဖွေဖော်ထုတ်ရာတွင် အမျိုးသား/သမီးများသီးခြားဆွေးနွေးဖော်ထုတ်ဆောင်ရွက်ခဲ့တာမျိုး ရှိပါသလား။	✓		
၁၂။	ကျေးရွာစီမံကိန်း အထောက်အကူပြုကော်မတီဖွဲ့စည်းရာတွင် အမျိုးသမီး၊ အမျိုးသား အချိုးညီမျှစွာ (၅၀:၅၀) ဖွဲ့စည်းနိုင်ခဲ့ပါသလား။ မဖွဲ့စည်းနိုင်ခဲ့ပါက မှတ်ချက်တွင် ရှင်းလင်းပါ။	✓		
၁၃။	ဆပ်ကော်မတီများတွင် အနည်းဆုံး အမျိုးသမီးအဖွဲ့ဝင် တစ်ဦးနှုန်းဖြင့် ပါဝင်ဖွဲ့စည်းနိုင်ခဲ့ပါသလား။ မဖွဲ့စည်းနိုင်ခဲ့ပါက မှတ်ချက်တွင် ရှင်းလင်းပါ။	✓		
၁၄။	ကျေးရွာ/ကျေးရွာအုပ်စု ဖွံ့ဖြိုးရေးစီမံချက် များတွင် အမျိုးသမီးများ ရွေးချယ်ဆုံးသည့် လုပ်ငန်းစီမံချက် အနည်းဆုံးတစ်ခုပါဝင်နိုင်ရေးအတွက် စည်းရုံးဆွေးနွေးမှုများ ပြုလုပ်ဆောင်ရွက်ခဲ့ပါသလား။	✓		
၁၅။	တက်ရောက်လာသူများအား အမျိုးသမီးများ၏ လိုအပ်ချက်များကို ဖြည့်ဆည်းပေးနိုင်ရန် အမျိုးသမီးရွေးချယ်လိုက်သောဦးစားပေးရွေးချယ်မှုများကိုထောက်ပံ့ပေးသွားမည်ဖြစ်ကြောင်း အသိပေးပြောကြားခဲ့ပါသလား။	✓		
၁၆။	ရွေးချယ်လိုက်သော စီမံကိန်းလုပ်ငန်းခွဲများသည် ဒေသတွင်းမှာရှိသော လူနည်းစု/ဆင်းရဲ/ နွမ်းပါး/ထိခိုက်လွယ် အုပ်စုများအပေါ် မည်သို့အကျိုးပြုနိုင်မည်ဖြစ်ကြောင်း ရှင်းလင်းပြောကြားခြင်း၊မှတ်တမ်းတင်ခြင်းများတို့ကို ဆောင်ရွက်ခဲ့ပါသလား။	✓		
၁၇။	ကျေးရွာအုပ်စုအဆင့် အစည်းအဝေးပြုလုပ်ရာတွင် အုပ်စု စီ/ထောက် ကော်မတီဝင်များကို ကျား၊မရေးရာလိုအပ်ချက်များ အကြောင်းကိုရှင်းလင်းပြောကြားခဲ့ပါသလား။	✓		
၁၈။	ကျေးရွာအုပ်စုအဆင့် အစည်းအဝေးပြုလုပ်ရာတွင် အုပ်စု စီ/ထောက် ကော်မတီဝင်များ အားလုံး တက်ရောက်နိုင်မှု ရှိ/မရှိ စစ်ဆေးခဲ့ပါသလား။ မတက်ရောက်နိုင်ခဲ့ပါက မှတ်ချက်တွင် ရှင်းလင်းပါ။	✓		



**ဘောင်ကန်အုပ်စု ၊ ရွှေမံကော်ကျေးရွာ**

ကျေးရွာစီမံကိန်း အထောက်အကူပြုကော်မတီ

စုစုပေါင်း ကျား (၈၁) မ (၆)

(၁) ကျေးရွာစီမံကိန်း အထောက်အကူပြုကော်မတီ

ကျား - ဦးကျော်သန်း ( ၃၈၈၅ )

မ - ဒေါ်ဖြူသိန်း ( ၃၈၈၅ )

(၂) ဝယ်ယူရေးဆယ်ကော်မတီ

ကျား - ဦးကျော်ကျော် ( ၃၈၈၅ )

ကျား - ဦးမြင့်ကျော်အောင်စွေ ( မြစ်တမ်းထိန်း )

မ - ဒေါ်တင်မြင့် ( အဖွဲ့ဝင် )

(၃) ဆေးကြူညှိကြီးကြပ်ရေးဆယ်ကော်မတီ

ကျား - ဦးထွန်းကြည် ( ၃၈၈၅ )

ကျား - ဦးသန်းအောင် ( အဖွဲ့ဝင် )

မ - ဒေါ်လှချော ( အဖွဲ့ဝင် )

(၄) ဂရုစိုက်ထိန်းသိမ်းရေးဆယ်ကော်မတီ

ကျား - ဦးတင်လှ ( ၃၈၈၅ )

ကျား - ဦးဝင်းဦး ( အဖွဲ့ဝင် )

မ - ဒေါ်မဲသူ ( အဖွဲ့ဝင် )

(၅) အကြံပြုညှိနှိုင်းရေးဦးစီးဌာန

ကျား - ဦးစောင့်မြ

မ - ဒေါ်မိုးဝင်း ( ၁ ) ဒေါ်မိုးမိုးအေး

(၆) ကျေးရွာစောင့်ရှောက်ရေး

ကျား - ဦးအောင်ဝင်း

မ - ဒေါ်သူမာမြင့်

(၇) ဘဏ္ဍာရေးဦးစီးဌာန

ကျား - ဦးစွန်းစောင့်

၂၀၁၃

- စီတောက် ဥက္ကဋ္ဌ
- ၀၁) ဦးကျော်သန်း
- ၀၂) ဒေါ်ဖြူခင်
- ဝယ်ယူရေး ဆပ်ကော်မတီ
- ၀၁) ဦးကျော်ကျော် (ဥက္ကဋ္ဌ)
- ၀၂) ဒေါ်ကော့စီ (ဖွဲ့စည်းရေး)
- ၀၃) ဒေါ်တင်ဖြူ (အဖွဲ့ဝင်)
- စောင့်ကြည့်ကြီးကြပ်ရေး ဆပ်ကော်မတီ
- ၀၁) ဒေါ်လှချော (ဥက္ကဋ္ဌ)
- ၀၂) ဦးထွန်းကြည် (အဖွဲ့ဝင်)
- ၀၃) ဦးသန်းကျော် (အဖွဲ့ဝင်)
- လုပ်ငန်းစဉ်စီမံခန့်ခွဲရေး ဆပ်ကော်မတီ
- ၀၁) ဦးမောင်ဖွဲ့ (ဥက္ကဋ္ဌ)
- ၀၂) ဦးစန်းညွန့် (အဖွဲ့ဝင်)
- ၀၃) ဒေါ်ခင်စု (အဖွဲ့ဝင်)
- ဝေဖန်ချက်ပြုတ်ကြားရေး ဆပ်ကော်မတီ
- ၀၁) ဦးမောင်ဖြူ
- ၀၂) ဒေါ်ခင်စု
- စောင့်ရှောက်ရေး
- ၀၁) ဦးမောင်စန်း
- ၀၂) ဒေါ်ခင်စု
- စာအုပ်ရေး၊ စာရေး
- ၀၁) ဒေါ်ခင်စု

ကျေးရွာကော်မတီများ ရွေးချယ်ခြင်းနှင့် ကျေးရွာဖွံ့ဖြိုးရေးအစီအစဉ် မှတ်တမ်းပုံများ

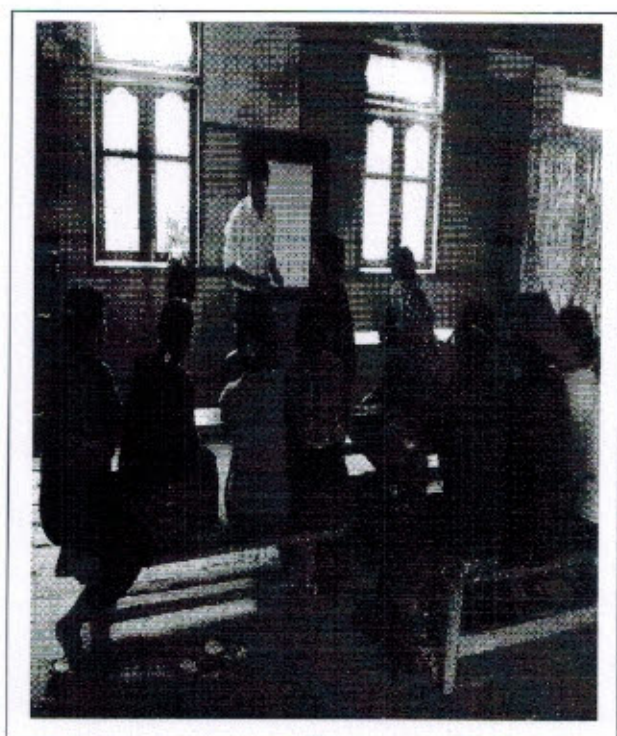
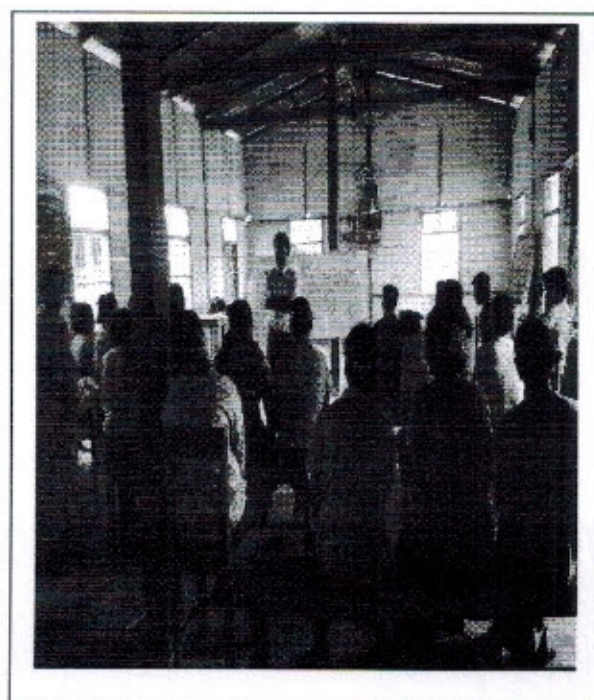



လူထုဗဟိုပြုစီမံကိန်း၊ စီမံကိန်းလက်စွဲ

အပိုင်း-၃ ၂၉.၉.၂၀၁၅

ပုံစံစ-၁ ကျေးရွာအခြေခံအချက်အလက်များ (Form PC 1)

လမ်းညွှန်ချက်/ ကျေးရွာတစ်ရွာသို့ ပထမဆုံး မိတ်ဆက်ခရီးသွားရောက်သောအခါ လူထုစည်းရုံးရေးမှူးသည် ကျေးရွာခေါင်းဆောင်များအားကျေးရွာအချက်အလက်များကိုမေတ္တာရပ်ခံ၍တောင်းခံရသည်။ ဤအချက်အလက်များကိုစီမံကိန်းမိတ်ဆက်အစည်းဝေးမတိုင်မီတောင်းခံရမည်။ စီမံကိန်းမိတ်ဆက်အစည်းဝေးတွင် လူထုစည်းရုံးရေးမှူးသည် ဤအချက်အလက်များအားစစ်ဆေးပြီးမှန်ကန်အောင်ပြုလုပ်ရမည်။ ပြီးနောက်တွင် လူထုစည်းရုံးရေးမှူးမှ သတင်းအချက်အလက်ထဲသို့ Tablets မှတစ်ဆင့်ဖြည့်သွင်းရမည်။

ကျေးရွာအုပ်ချုပ်ရေးမှူးအမည် ဦး မော့ငွေ ကျေးရွာအုပ်ချုပ်ရေးမှူး၏ဖုန်းနံပါတ် လူထုစည်းရုံးရေးမှူး၏အမည် ဦးမောင်မောင်ဖြူ

ပြည်နယ်၊ တိုင်းဒေသကြီး စစ်ကိုင်း၊ မြို့နယ် ဗဟိုမောင်၊ ကျေးရွာအုပ်စု ၆-၂-၆၊ ကျေးရွာ ၈၅ မ် ၆ ကာ

က. လူဦးရေ

လူမျိုးစု	အိမ်ထောင်စုအရေအတွက်	ကိုးကွယ်သည့်ဘာသာ	အိမ်ထောင်စုအရေအတွက်
လူမျိုးစု (၁) <u>ဣန္ဒြေ</u>	<u>30</u>	ဘာသာ(၁) <u>ဗုဒ္ဓ</u>	<u>37</u>
လူမျိုးစု (၂) <u>မြန်မာ/လက်နက်</u>	<u>2/5</u>	ဘာသာ(၂) <u>-----</u>	
လူမျိုးစုရော-----		ဘာသာရော-----	

	အမျိုးသား(အရေအတွက်)	အမျိုးသမီးအရေအတွက်
လူဦးရေ	<u>115</u>	<u>120</u>
အိမ်ထောင်ဦးစီး	<u>36</u>	<u>1</u>

(ခ) လက်လှမ်းမီအသုံးပြုနိုင်သည့်အဆောက်အအုံများ

စာသင်ကျောင်း	အမှတ်ခြံပေါ	ကျန်းမာရေး	အမှတ်ခြံပေါ	ဘာသာရေးအဆောက်အအုံ	အမှတ်ခြံပေါ
အထက်တန်းကျောင်း	<input type="checkbox"/>	ဆေးရုံ	<input type="checkbox"/>	စေတီ	<input checked="" type="checkbox"/>
အလယ်တန်းကျောင်း	<input type="checkbox"/>	ကျန်းမာရေးဌာန	<input type="checkbox"/>	ဘုန်းကြီးကျောင်း	<input checked="" type="checkbox"/>
မူလတန်းကျောင်း	<input checked="" type="checkbox"/>	ကျန်းမာရေးဌာနခွဲ	<input type="checkbox"/>	ဟိန္ဒူဘုရားကျောင်း	<input type="checkbox"/>
မူကြိုကျောင်း	<input checked="" type="checkbox"/>	ဆေးပေးခန်း	<input type="checkbox"/>	ခရစ်ယာန်ကျောင်း	<input type="checkbox"/>
အခြား	<input type="checkbox"/>	အခြား	<input type="checkbox"/>	ဗလီ	<input type="checkbox"/>
				အခြား	<input type="checkbox"/>
မှတ်ချက်		မှတ်ချက် <u>ကြေးမုံ ၆၅၆ နံပါတ်</u>		မှတ်ချက် <u>၆၆၆၆၆</u>	



လူထုဗဟိုပြုစီမံကိန်း၊ စီမံကိန်းလက်ခွဲ  
အပိုင်း-၃ ၂၉.၉.၂၀၁၅

(ဂ) ကျွမ်းကျင်သူများမှတ်တမ်း ၊ ကျေးရွာတွင်နေထိုင်သော သို့မဟုတ် တခြားရွာမှလာရောက်သောကျွမ်းကျင်သူများ

(၁) စာသင်ကျောင်း			(၂) ကျန်းမာရေး			(၃) လက်မှုပညာရှင်		
	ရွာတွင်နေထိုင်သူ	အခြားရွာမှလာသူ		ရွာတွင်နေထိုင်သူ	အခြားရွာမှလာသူ		ရွာတွင်နေထိုင်သူ	အခြားရွာမှလာသူ
မူလတန်းပြဆရာ၊ ဆရာမ	<input type="checkbox"/>	<input checked="" type="checkbox"/>	ဆရာဝန်	<input type="checkbox"/>	<input type="checkbox"/>	လက်သမား	<input type="checkbox"/>	<input checked="" type="checkbox"/>
အထက်တန်းပြဆရာ၊ ဆရာမ	<input type="checkbox"/>	<input type="checkbox"/>	လက်ထောက်ကျန်းမာရေးပျိုး	<input type="checkbox"/>	<input type="checkbox"/>	ပန်းရံ	<input type="checkbox"/>	<input checked="" type="checkbox"/>
အလက်တန်းပြဆရာ၊ ဆရာမ	<input type="checkbox"/>	<input type="checkbox"/>	အမျိုးသမီးကျန်းမာရေးဆရာမ	<input type="checkbox"/>	<input type="checkbox"/>	လျှပ်စစ်ဆိုင်ရာ	<input type="checkbox"/>	<input type="checkbox"/>
မူကြိုဆရာ၊ ဆရာမ	<input checked="" type="checkbox"/>	<input type="checkbox"/>	အရံသားဖွား	<input checked="" type="checkbox"/>	<input type="checkbox"/>	ရေဂိုက်သွယ်သူ	<input type="checkbox"/>	<input type="checkbox"/>
အခြား မူလတန်းကျောင်း (ခွဲ)	<input type="checkbox"/>	<input checked="" type="checkbox"/>	ပြည်သူ့ကျန်းမာရေးလုပ်သား (၁)/(၂)	<input type="checkbox"/>	<input type="checkbox"/>	စက်ပြင်ဆရာ	<input type="checkbox"/>	<input type="checkbox"/>
မှတ်ချက်			မှတ်ချက်			မှတ်ချက်		

(ဃ) ကျေးရွာသို့ ရောက်ရှိနိုင်သည့်လမ်းအခြေအနေ / ကျေးရွာတစ်ရွာသည် ၎င်း၏ကျေးရွာအုပ်စုနှင့် ဆက်သွယ်ထားသော လမ်းအခြေအနေ (အောက်ပါတို့ကိုပိုင်းပါ)

ကျောက်ကြမ်းလမ်း      ကတ္တရာလမ်း      ကွန်ကရစ်လမ်း      မော်တော်ဆိုင်ကယ်လမ်း  
ကျောက်ခင်းလမ်း      မြေသားလမ်း      လူသွားလမ်း      အခြား \_\_\_\_\_

(င) ကျေးရွာဖွံ့ဖြိုးမှုစီမံချက်

(၁) လူထုဗဟိုပြုစီမံကိန်းမစတင်မီ ဤကျေးရွာတွင်ကျေးရွာဖွံ့ဖြိုးမှု စီမံချက်ရှိခဲ့ပါသလား?      ပိုင်းပါ      ရှိပါသည် (မှန်ပါ) / မသိပါ  
(၂) ရှိခဲ့ပါလျှင် ဤစီမံချက်ကို မည်သည့် ခုနှစ်တွင်ပြင်ဆင်ခဲ့ပါသနည်း?      နှစ်-----/မသိပါ  
(၃) ဤစီမံချက်ကို မြို့နယ်မှအတည်ပြုခဲ့ပါသလား?      ပြုခဲ့ပါသည် / မပြုခဲ့ပါ / မသိပါ

(စ) ဓရီအကွာအဝေး

(၁) ဤကျေးရွာ၏ဗဟိုမှ ၎င်းကျေးရွာအုပ်စု၏ဗဟိုအထိ ဓရီမိုင်မည်မျှ ကွာဝေးသနည်း?      မိုင် (၂၇) -----  
(၂) ဤကျေးရွာမှ ၎င်းကျေးရွာအုပ်စုဗဟိုအထိ သွားလာရာတွင် ကြာမြင့်သည့်အချိန်      (၁၅) မိနစ် -----

ခြောက်သွေ့ရာသီတွင် ကြာချိန် ----- (၁၅) မိနစ် ----- ထော်လာရီ / (မော်တော်ဆိုင်ကယ်) / ခြေလျှင် / လား / မော်တော်ဘုတ် / အခြား -----  
မိုးရာသီတွင် ကြာချိန် ----- (၄၅) မိနစ် ----- ထော်လာရီ / (မော်တော်ဆိုင်ကယ်) / ခြေလျှင် / လား / မော်တော်ဘုတ် / အခြား -----

(ဆ) ပတ်ဝန်းကျင်ဆိုင်ရာသဘာဝဘေးအန္တရာယ် -

ဤကျေးရွာတွင် ရေကြီးခြင်းကဲ့သို့ သဘာဝဘေးအန္တရာယ် ကျရောက်ဖူးခြင်းရှိပါသလား။  
✓ ဝိရှိပါ       ရှိပါသည်      ရှိလျှင် ဖော်ပြပါ -----

(ဇ) ကျေးရွာတွင် ဖွဲ့စည်းထားသော အဖွဲ့အစည်းများ

လူထုတော်ပြုစီမံကိန်းမတိုင်မီ ဤကျေးရွာတွင် ကျေးရွာဖွံ့ဖြိုးရေးအတွက် အစိုးရ(သို့)ရွာသားများကိုယ်တိုင်(သို့) စီမံကိန်းတစ်ခုခုမှ ဖွဲ့စည်းထားသည့် အဖွဲ့အစည်းများရှိပါသလား။

- (၁) မြစ်ဖျား ရေစင်
- (၂) -----

ကျေးရွာခေါင်းဆောင်

အမည် ဦးဖောင့်ပွဲ

လက်မှတ်  နေ့စွဲ ၂၀.၂.၂၀၁၆

လူထုစည်းရုံးရေးမှူး

အမည် ဦးစိုစို

လက်မှတ်  နေ့စွဲ ၂၀.၂.၂၀၁၆

ပုံစံ - ၈ - ၁ ကျေးရွာအခြေခံအချက်အလက်များ (Form PC 1)

လမ်းညွှန်ချက်၊ ကျေးရွာတစ်ရွာသို့ ပထမဆုံးမိတ်ဆက်ခရီး သွားရောက်သောအခါ လူထုစည်းရုံးရေးမှူးသည် ကျေးရွာခေါင်းဆောင်များအား ကျေးရွာအချက်အလက်များကို မေတ္တာရပ်ခံ၍ တောင်းခံရမည်။ ဤအချက်အလက်များကို စီမံကိန်းမိတ်ဆက်အစည်းဝေးမတိုင်မီတောင်းခံရမည်။ စီမံကိန်းမိတ်ဆက်အစည်းဝေးတွင် လူထုစည်းရုံးရေးမှူးသည် ဤအချက်အလက်များအား စစ်ဆေးပြီး မှန်ကန်အောင်ပြုလုပ်ရမည်။ ပြီးနောက်တွင် လူထုစည်းရုံးရေးမှူးမှ သတင်းအချက်အလက်ထံသို့ Tablets မှ တာဆင့် ဖြည့်သွင်းရမည်။

ကျေးရွာအုပ်ချုပ်ရေးမှူး အမည် ဦးလျော်ဝင်း	ကျေးရွာအုပ်ချုပ်ရေးမှူး၏ ဖုန်းနံပါတ်	လူထုစည်းရုံးရေးမှူး၏ အမည်
ပြည်နယ်၊တိုင်းဒေသကြီး၊စစ်ကိုင်း၊မြို့နယ် ဗဟို၊ပမာလာ၊ ကျေးရွာအုပ်စု ချောင်းကန်		ကျေးရွာ ၆၄၁၆ ကော်

က။ လူဦးရေ

လူမျိုးစု	အိမ်ထောင်စုအရေအတွက်	ကိုးကွယ်သည့်ဘာသာ	အိမ်ထောင်စုအရေအတွက်
လူမျိုးစု (၁) - ကချင်		ဘာသာ (၁) - ကျိန်	၃၂
လူမျိုးစု (၂) -----		ဘာသာ (၂) -----	
လူမျိုးစု (၃) -----		ဘာသာ (၃) -----	
လူမျိုးစုရော -----		ဘာသာရော -----	
	အရေအတွက်		
မသန်စွမ်းသူများ	၃		
ထက်ကြီးရွယ်အိုများ (၆၅ နှစ် နှင့် အထက်)	၁၂		
စစ်ဘေးရှောင်			

	အမျိုးသား (အရေအတွက်)	အမျိုးသမီး (အရေအတွက်)
လူဦးရေ		
လူမျိုးစု (၁) - ကချင်	၁၁၃	၁၂၀
လူမျိုးစု (၂) -----		
လူမျိုးစု (၃) -----		
အိမ်ထောင်ဦးစီး	၃၅	

(ခ) အခြေခံအဆောက်အအုံ အသုံးအဆောင်များ

စာသင်ကျောင်း	အမှတ် ခြံပိ	ကျန်းမာရေး	အမှတ် ခြံပိ	ဘာသာရေး အဆောက် အအုံများ	အမှတ် ခြံပိ
အထက်တန်းကျောင်း	<input type="checkbox"/>	ဆေးရုံ	<input type="checkbox"/>	စေတီ	<input checked="" type="checkbox"/>
အလယ်တန်းကျောင်း	<input type="checkbox"/>	ကျန်းမာရေးဌာန	<input type="checkbox"/>	ဘုန်းကြီးကျောင်း	<input checked="" type="checkbox"/>
မူလတန်းကျောင်း	<input checked="" type="checkbox"/>	ကျန်းမာရေးဌာနခွဲ	<input type="checkbox"/>	ဟိန္ဒူဘုရားကျောင်း	<input type="checkbox"/>
မူကြိုကျောင်း	<input checked="" type="checkbox"/>	ဆေးပေးခန်း	<input type="checkbox"/>	ခရစ်ယာန်ကျောင်း	<input type="checkbox"/>
အခြား	<input type="checkbox"/>	အခြား	<input type="checkbox"/>	ဗလီ	<input type="checkbox"/>
				အခြား	<input type="checkbox"/>
မှတ်ချက်		မှတ်ချက်		မှတ်ချက်	



(ဂ) ကျွမ်းကျင်သူများမှတ်တမ်း (ကျေးရွာတွင်နေထိုင်သော သို့မဟုတ် တခြားရွာမှလာရောက်သော ကျွမ်းကျင်သူများ)

(၁) စာသင်ကျောင်း			(၂) ကျန်းမာရေး			(၃) လက်မှုပညာရှင်		
	ရွာတွင် နေထိုင်သူ	အခြား ရွာမှ လာသူ		ရွာတွင် နေထိုင်သူ	အခြား ရွာမှ လာသူ		ရွာတွင် နေထိုင်သူ	အခြား ရွာမှ လာသူ
မူလတန်းပြဆရာ/မ	<input type="checkbox"/>	<input checked="" type="checkbox"/>	ဆရာပန်	<input type="checkbox"/>	<input type="checkbox"/>	လက်သမား	<input checked="" type="checkbox"/>	<input type="checkbox"/>
အထက်တန်းပြဆရာ/မ	<input type="checkbox"/>	<input type="checkbox"/>	လက်ထောက် ကျန်းမာရေးမှူး	<input type="checkbox"/>	<input type="checkbox"/>	ပန်းရံ	<input type="checkbox"/>	<input type="checkbox"/>
အလယ်တန်းပြဆရာ/မ	<input type="checkbox"/>	<input type="checkbox"/>	အမျိုးသမီးကျန်းမာရေး ဆရာမ	<input type="checkbox"/>	<input type="checkbox"/>	လျှပ်စစ်ကျွမ်းကျင်၊ ဖီးသမား	<input type="checkbox"/>	<input type="checkbox"/>
မူကြိုဆရာ/မ	<input checked="" type="checkbox"/>	<input type="checkbox"/>	သားဖွားဆရာမ	<input checked="" type="checkbox"/>	<input type="checkbox"/>	ရေရိုက်သူယ်သူ	<input type="checkbox"/>	<input type="checkbox"/>
အခြား	<input type="checkbox"/>	<input type="checkbox"/>	ပြည်သူ့ကျန်းမာရေးလုပ်သား	<input type="checkbox"/>	<input type="checkbox"/>	စက်ပြင်ဆရာ	<input type="checkbox"/>	<input type="checkbox"/>
မှတ်ချက်				မှတ်ချက်	၃၀	မှတ်ချက်		

(ဃ) ကျေးရွာသို့ ရောက်ရှိနိုင်သည့် လမ်းအခြေအနေ /ကျေးရွာတစ်ရွာသည် ၎င်း၏ ကျေးရွာအုပ်စုနှင့် ဆက်သွယ်ထားသော လမ်းအခြေအနေ (အောက်ပါတို့ကိုပိုင်းပါ)

ကျောက်ကြမ်းလမ်း: \_\_\_\_\_ ကတ္တရာလမ်း: \_\_\_\_\_ ကွန်ကရစ်လမ်း: \_\_\_\_\_ မော်တော်ဆိုင်ကယ်လမ်း: \_\_\_\_\_  
 ကျောက်စင်းလမ်း: \_\_\_\_\_ မြေသားလမ်း လူသွားလမ်း: \_\_\_\_\_ အခြား: \_\_\_\_\_

(င) ကျေးရွာဖွံ့ဖြိုးမှုစီမံချက်

(၁) လူထုပဟိုပြုစီမံကိန်းမတင်မီ ဤကျေးရွာတွင်ကျေးရွာဖွံ့ဖြိုးမှု စီမံချက်ရှိခဲ့ပါသလား? ရှိပါသည် /မရှိပါ/မသိပါ မြစ်ခါးဖျောင်း  
 (၂) ရှိခဲ့ပါလျှင် ဤစီမံချက်ကို မည်သည့် ခုနှစ်တွင်ပြင်ဆင်ခဲ့ပါသနည်း? နှစ်-----/မသိပါ ၂၀၁၅  
 (၃) ဤစီမံချက်ကို မြို့နယ်မှအတည်ပြုခဲ့ပါသလား? ပြုခဲ့ပါသည် /မပြုခဲ့ပါ/မသိပါ

(စ) ခရီးအကွာအဝေး

(၁) ဤကျေးရွာ၏ပဟိုမှ ၎င်းကျေးရွာအုပ်စု၏ပဟိုအထိ ခရီးခိုင်မည်မျှကွာဝေးသနည်း? မိုင်-----/မသိပါ  
 (၂) ဤကျေးရွာမှ ၎င်းကျေးရွာအုပ်စုပဟိုအထိ သွားလာရာတွင်ကြာမြင့်သည့်အချိန်။  
 ခြောက်သွေ့ ရာသီတွင်ကြာချိန်----- ၁၅ ----- ထော်လာရီ/မော်တော်ဆိုင်ကယ်/ခြေလျှင်/လား/မော်တော်ဘုတ်/  
 အခြား: \_\_\_\_\_  
 မိုးရာသီတွင်ကြာချိန်----- ၂၀ ----- ထော်လာရီ/မော်တော်ဆိုင်ကယ်/ခြေလျှင်/လား/မော်တော်ဘုတ်/  
 အခြား: \_\_\_\_\_

(ဆ) ပတ်ဝန်းကျင်ဆိုင်ရာ သဘာဝဘေးအန္တရာယ်

ဤကျေးရွာတွင် ရေကြီးခြင်းကဲ့သို့ သဘာဝဘေးအန္တရာယ်ကျရောက်ဖူးခြင်း ရှိပါသလား။  
 မရှိပါ  ရှိပါသည် ရှိလျှင်ဖော်ပြပါ -----

(ဇ) ကျေးရွာတွင် ဖွဲ့စည်းထားသော အဖွဲ့အစည်းများ

လူထုပဟိုပြုစီမံကိန်းမတင်မီ ဤကျေးရွာတွင် ကျေးရွာဖွံ့ဖြိုးရေးအတွက် အစိုးရ (သို့) ရွာသားများကိုယ်တိုင် (သို့) စီမံကိန်းတစ်ခုခုမှ ဖွဲ့စည်းထားသည့် အဖွဲ့အစည်းများရှိပါသလား။

- (၁) ...ကျေးရွာအဖွဲ့အစည်းများ
- (၂) ...ကျေးရွာအဖွဲ့အစည်းများ

ကျေးရွာခေါင်းဆောင် အမည် ဦးသန့်ကျင်ဝင်း လက်မှတ် [Signature] နေ့စွဲ ၇.၂.၂၀.၁၇  
 လူထုစည်းရုံးရေးမှူး အမည် ဦးစိုးထွန်း လက်မှတ် [Signature] နေ့စွဲ ၇.၂.၂၀.၁၇





လူထုဗဟိုပြုစီမံကိန်းစီမံကိန်းလက်ဖွဲ့  
အပိုင်း ၃ ၂၉.၉.၂၀၁၅

ပုံစံ စ-၂ - စီမံကိန်းစက်ဝန်းအချိန်ဇယား (PC 2)

လမ်းညွှန်ချက်-သက်ဆိုင်ရာလူထုစည်းရုံးရေး/လက်ထောက်နည်းပညာနည်းပညာများဖြန့်ဖြူးပေးခြင်း/စီမံကိန်းစက်ဝန်းအဆင့်တစ်ခုစီ ပြီးစီးတိုင်းကျေးရွာနှင့် ကျေးရွာအုပ်စု  
အတွက် ဤပုံစံကိုဖြည့်သွင်းရမည်။

စည်းရုံးရေး/ဖန်ဆင်း အမည် - ဦးမောင်မောင်

နေ့စွဲ 21. ၇. 2016

စက်ဝန်းအားအမှတ်ဖြစ်ပါ မှ စက်ဝန်း(၀)  စက်ဝန်း(၂)  စက်ဝန်း(၃)

ပြည်နယ်/တိုင်း စစ်ကွင်း:  ပြည်နယ် မြန်မာနိုင်ငံတော် ကျေးရွာအုပ်စု ဧရာဝတီ

စီမံကိန်းဆောင်ရွက်မှုအဆင့်များ	နေ့စွဲ		အစည်းအဝေးတွင်တက်ရောက်သူအရေအတွက်			
	စတင်သည့်နေ့	ပြီးဆုံးသည့်နေ့	အမျိုးသားအရေအတွက်	အမျိုးသမီးအရေအတွက်	အိမ်ထောင်စုအရေအတွက်	လူမျိုးစုတစ်ရပ်ရပ်အရေအတွက်နှင့် လူမျိုးစုအမည်
၁. ကျေးရွာစီမံကိန်း မိတ်ဆက်အစည်းအဝေး	20. ၇. 2016	20. ၇. 2016	12	14	23	၅၆း/ကနူး   2 / 21
၂. ကျေးရွာဖွံ့ဖြိုးရေး စီမံချက်ရေးဆွဲခြင်း အစည်းအဝေး	21. ၇. 2016	21. ၇. 2016	19	17	28	၅၆း/ကနူး   2 / 28
၃. ကျေးရွာအုပ်စု လုပ်ငန်း ဆုံးဖြတ်ချက်ချသည့်အစည်းအဝေး						
၄. မြို့နယ်အဆင့်စီမံကိန်းရေးဆွဲရေးနှင့်အကောင်အထည်ဖော်ရေးကော်မတီ၏ စီမံကိန်း သုံးသပ်မှုအစည်းအဝေး						
၅. မြို့နယ် စီမံကိန်းရေးဆွဲရေးနှင့်အကောင်အထည်ဖော်ရေးကော်မတီ၏ စီမံကိန်း ဖိတ်ခေါ်ပေးခြင်းနှင့်အကောင်အထည်ဖော်ရေးဆွဲရေးအကြောင်းကြားသည့်အစည်းအဝေး	၂၉. ၅. ၁၆	၂၆. ၅. ၁၆	၁၂	၈	၂၀	ကနူး   ၂၀၇
၆. စီမံကိန်းလုပ်ငန်းခွဲစီမံချက်ရေးဆွဲခြင်း အစည်းအဝေး	မလို့	မလို့	မလို့	မလို့	မလို့	မလို့
၆.၀၁ စီမံကိန်းလုပ်ငန်း အကောင်အထည်ဖော်ရေးအစီအစဉ် ရေးဆွဲခြင်း	၂. ၉. ၁၆	၂. ၉. ၁၆	၁၆	၁၆	၃၂	၅၆း/ကနူး   ၂၁၁



လူထုဝတ်ပြုစံကိန်းစီမံကိန်းလက်မှု  
အစဉ်-၃ ၂၉.၉.၂၀၁၅

၆.၂ ဝယ်ယူရေးအစီအစဉ် ရေးဆွဲခြင်း	၂၉.၁၆	၅.၉.၁၆	၁၆	၁၆	၁၆	၅၈.၀၅   ကနဦး (၃၃၇)
၆.၃ ဘဏ္ဍာရေးကုန်ကျမှု လျာထားအစီအစဉ် ရေးဆွဲခြင်း	၈	၈	၁၆	၁၆	၃၁	၅၈.၀၅   ကနဦး (၃၃၇)
၆.၄ ပြင်/ထိန်းအစီအစဉ် ရေးဆွဲခြင်း	၈	၈	၁၆	၁၆	၃၁	၅၈.၀၅   ကနဦး (၃၃၇)
၇. စီမံကိန်းလုပ်ငန်းခွဲ တိုးတက်မှု စောင့်ကြည့်လေ့လာခြင်းအစည်းအဝေး	မလို	မလို	မလို	မလို	မလို	မလို
၇.၁။ အစည်းအဝေး ပထမအကြိမ်	၃၀.၁၁.၁၆	၃၀.၁၁.၁၆	၁၆	၁၆	၂၅	ကနဦး (၂၅၇)
၇.၂။ အစည်းအဝေး ဒုတိယအကြိမ်	၃၅.၁၂.၁၆	၃၅.၁၂.၁၆	၁၆	၁၆	၂၅	ကနဦး (၂၅၇)
၇.၃။ အစည်းအဝေး တတိယအကြိမ်						
၈. စီမံကိန်းလုပ်ငန်းခွဲ အပြီးသတ်စစ်ဆေးခြင်းအစည်းအဝေး	၁၆.၁၂.၁၆	၁၆.၁၂.၁၆	၁၆	၁၆	၁၂	၅၈.၀၅   ကနဦး (၃၃၇)
၉. လူထုဝတ်ဆေးပွဲအစည်းအဝေး	၁၅.၁၂.၁၆	၁၅.၁၂.၁၆	၁၆	၁၆	၃၆	၅၈.၀၅   ကနဦး (၃၃၇)



ပုံစံ - စ - ၂ - စီမံကိန်းစက်ဝန်းအချိန်ဇယား (PC 2)

လမ်းညွှန်များ၊ သက်ဆိုင်ရာလူထုစည်းရုံးရေးများ/လက်ထောက်နှည့်ပညာများမှ စီမံကိန်းစက်ဝန်းအဆင့်တစ်ခုစီပြီးတိုင်း ကျေးရွာနှင့် ကျေးရွာအုပ်စုအတွက် ဤပုံစံကို ပြည့်သွင်းရမည်။

စည်းရုံးရေးများ/ဝန်ထမ်း အမည် ဦးနီလေမာဦး

နေ့စွဲ  စက်ဝန်းအားအမှတ်ခြိပ်ပါ  စက်ဝန်း(၁)  စက်ဝန်း(၂)  စက်ဝန်း(၃)  စက်ဝန်း (၄)

ပြည်နယ်/တိုင်း စစ်ကိုင်း မြို့နယ် မင်းမောဝေ ကျေးရွာအုပ်စု ကျေးရွာ ၆၄ မံမံ ကက်

စီမံကိန်းအဆင့်အမျိုးအမည်များ	နေ့စွဲ		အစည်းအဝေးပွဲတက်ရောက်သူအရေအတွက်			
	စတင်သည့်နေ့	ပြီးဆုံးသည့်နေ့	အမျိုးသားအရေအတွက်	အမျိုးသမီးအရေအတွက်	အိမ်ထောင်စုအရေအတွက်	လူမျိုးစုတက်ရောက်သူအရေအတွက်နှင့် လူမျိုးစုအမည်
၁။ ကျေးရွာစီမံကိန်း မိတ်ဆက်အစည်းအဝေး	၇.၂.၀၇	၇.၂.၀၇	၀၅	၂၃	၃၈	ဗမာ ၂၃
၂။ ကျေးရွာဖွံ့ဖြိုးရေး စီမံချက်ရေးဆွဲခြင်း အစည်းအဝေး	၉.၂.၀၇	၉.၂.၀၇	၀၆	၃၁	၃၇	ဗမာ ၂၇
၃။ ကျေးရွာအုပ်စု လုပ်ငန်းဆုံးဖြတ်ချက်ချသည့် အစည်းအဝေး			မရှိ	မရှိ	မရှိ	မရှိ
၄။ မြို့နယ်အဆင့် စီမံကိန်းရေးဆွဲရေး နှင့် အကောင်အထည်ဖော်ရေးကော်မတီ၏ စီမံကိန်း သုံးသပ်မှု အစည်းအဝေး			မရှိ	မရှိ	မရှိ	မရှိ
၅။ မြို့နယ် စီမံကိန်းရေးဆွဲရေး နှင့် အကောင်အထည်ဖော်ရေး ကော်မတီ၏ဆုံးဖြတ်မှုကို ရွာသို့ အသိပေးအကြောင်းကြားသည့် အစည်းအဝေး	၃.၃.၂၀၇	၃.၃.၂၀၇	၁၆	၁၇	၃၃	ဗမာ ၃၃
၆။ စီမံကိန်းလုပ်ငန်းခွဲစီမံချက်ရေးဆွဲခြင်း အစည်းအဝေး						
၆.၁။ စီမံကိန်းလုပ်ငန်း အကောင်အထည်ဖော်ရေးအစီအစဉ် ရေးဆွဲခြင်း	၄.၃.၁၇	၄.၃.၁၇	၁၉	၁၇	၃၆	ဗမာ ၃၆

၆.၂။ ဝယ်ယူရေးအစီအစဉ် ရေးဆွဲခြင်း	၄၀၃.၂၀၀၇	၄၀၃.၂၀၀၇	၁၉	၁၇	၃၆	၁၉	၁၉	၁၉
၆.၃။ ဘဏ္ဍာရေးကုန်ကျမှု လျာထားအစီအစဉ် ရေးဆွဲခြင်း	၄၀၃.၂၀၀၇	၄၀၃.၂၀၀၇	၁၉	၁၇	၃၆	၁၉	၁၉	၁၉
၆.၄။ ပြင်/ထိန်းအစီအစဉ် ရေးဆွဲခြင်း	၄၀၃.၂၀၀၇	၄၀၃.၂၀၀၇	၁၉	၁၇	၃၆	၁၉	၁၉	၁၉
၇။ စီမံကိန်းလုပ်ငန်းခွဲ တိုးတက်မှု စောင့်ကြည့်အစည်းအဝေး								
၇.၁။ အစည်းအဝေး ပထမအကြိမ်	၃၀.၄.၂၀၁၇	၃၀.၄.၂၀၁၇	၁၅	၁၄	၂၉	၂၉	၂၉	၂၉
၇.၂။ အစည်းအဝေး ဒုတိယအကြိမ်	၃၀.၅.၂၀၁၇	၃၀.၅.၂၀၁၇	၁၆	၁၀	၂၆	၂၆	၂၆	၂၆
၇.၃။ အစည်းအဝေး တတိယအကြိမ်								
၈။ စီမံကိန်းလုပ်ငန်းခွဲ အပြီးသတ်စစ်ဆေးခြင်းအစည်းအဝေး	၂၈.၆.၂၀၁၇	၂၈.၆.၂၀၁၇	၁၇	၁၀	၂၇	၂၇	၂၇	၂၇
၉။ လူထုစစ်ဆေးခွဲအစည်းအဝေး	၃၀.၆.၂၀၁၇	၃၀.၆.၂၀၁၇	၂၁	၂၄	၄၅	၄၅	၄၅	၄၅

ပုံစံ ၈-၃ ကျေးရွာဖွံ့ဖြိုးရေး ဦးစားပေးအစီအစဉ် (Form PC 3)

လမ်းညွှန် ချက် /အဆင့်(၃)ကျေးရွာဖွံ့ဖြိုးရေးအစည်းအဝေးပြီးဆုံးသောအခါ ကျေးရွာစီမံကိန်း အထောက်အကူပြု ကော်မတီသည် လူထုဝန်ထမ်းချိမ်းညှိရေးဦးစီးဌာနအား အစီအစဉ်အရ ဖြည့်သွင်းရမည်။ အားလုံးသော အခက်အခဲ အတားအဆီးများ၊ ဖွံ့ဖြိုးမှုဦးစားပေးအစီအစဉ်များလူထုဝန်ထမ်းချိမ်းညှိရေးဦးစီးဌာန၏ ရန်ပုံငွေအရင်းအမြစ်နှင့် မသက်ဆိုင်သည့် လုပ်ငန်းများ အားလုံးကိုဖော်ပြရမည်။

လူထုဝန်ထမ်းချိမ်းညှိရေး/ဝန်ထမ်း အမည် - ဦးမောင်မောင်မြင့်

နေ့စွဲ ၂၀ . ၉ . ၂၀၁၆  စက်ဝန်းအား အမှတ်ခြစ်ပါ (✓)  စက်ဝန်း(၁)  စက်ဝန်း(၂)  စက်ဝန်း(၃)  စက်ဝန်း(၄)

ပြည်နယ်/တိုင်း၊ စစ်ကိုင်း၊ ဇာင်း၊ မြို့နယ်၊ ကျေးရွာအုပ်စု၊ ကျေးရွာ ဝေးမံကော်

က. အခက်အခဲအတားအဆီးများအားဆွေးနွေးခြင်း - ယခုလက်ရှိအခြေအနေတွင်ကျေးရွာဖွံ့ဖြိုးတိုးတက်ရေးအတွက် အဓိကအခက်အခဲအတားအဆီးများသည် မည်သည့်အခြေအနေတွင်ရှိသနည်း(အမျိုးသား/သမီး အနည်းဆုံးအခက်အခဲ ၅ ခုစီဖော်ပြပါ)

အမျိုးသား အဖွဲ့မှတင်ပြသောအခက်အခဲအတားအဆီးများ		အမျိုးသမီး အဖွဲ့မှတင်ပြသောအခက်အခဲအတားအဆီးများ	
၀	လမ်း ကျန်းမာရေး	၀	လမ်းပန်း ဆက်သွယ်ရေး ကျန်းမာရေး
၂	ကျွန်းမာရေး ကျန်းမာရေး	၂	ပညာရေး ကျန်းမာရေး
၃	ပညာရေး ကျန်းမာရေး	၃	ကျွန်းမာရေး ကျန်းမာရေး
၄	ကျွန်းမာရေး	၄	ကျွန်းမာရေး
၅	အလုပ်အကိုင် ကျန်းမာရေး	၅	အလုပ်အကိုင် ကျန်းမာရေး

ခ. မျှော်မှန်းခြင်း- နောင်လာမည့် ( ၅ )နှစ် အတွင်း ကျေးရွာဖွံ့ဖြိုးရေး မျှော်မှန်းလျာထားချက်များအား တင်ပြပါ။

အမျိုးသားအဖွဲ့မှတင်ပြသောမျှော်မှန်းချက်များ		အမျိုးသမီးအဖွဲ့မှတင်ပြသောမျှော်မှန်းချက်များ	
၀	ပညာရေး ပို့ချရေး ဖွံ့ဖြိုးရေး	၀	သင်တန်းလမ်းပန်း ဖြစ်လာရေး
၂	ကျန်းမာရေး ဖွံ့ဖြိုးရေး	၂	ပညာရေး ပို့ချရေး ဖွံ့ဖြိုးရေး
၃	ကျွန်းမာရေး ဖွံ့ဖြိုးရေး လာရေး	၃	ဆေးပေး ဆေးဝါး ဖြစ်လာရေး
၄	ကျွန်းမာရေး ဖွံ့ဖြိုးရေး ဖြစ်လာရေး	၄	အလုပ်အကိုင် ဖွံ့ဖြိုးရေး
၅	ကျွန်းမာရေး ဖွံ့ဖြိုးရေး ဖြစ်လာရေး	၅	ကျွန်းမာရေး ဖွံ့ဖြိုးရေး ဖြစ်လာရေး

ဂ. ဤကျေးရွာ၏ လာမည့်( ၃)နှစ်အတွက် ဦးစားပေး ဖွံ့ဖြိုးတိုးတက်မှု လုပ်ငန်း အစီအစဉ်များအားဖော်ပြပါ။  
 (လူထုတုံ့ပြန်စီမံကိန်း ရပ်ငွေအတွက် အဆိုပြုသော အစီအစဉ်များကိုဦးစားပေး အဆင့်အလိုက်ဖော်ပြပြီး ကျန်လူထုတုံ့ပြန် စီမံကိန်း ရန်ပုံငွေအရင်းအမြစ်နှင့် မပတ်သက်သည့်အစီအစဉ်များလည်းဖော်ပြရန်ဖြစ်သည် )

ကျေးရွာအတွက်ဦးစားပေးဖွံ့ဖြိုးတိုးတက်မှု လုပ်ငန်းစဉ်များ	အဆိုပြုသူ (အမျိုးသားများ/ အမျိုးသမီးများ/ အမျိုးသား+အမျိုးသမီး)	လူထုတုံ့ပြန်စီမံကိန်းအတွက်အဆိုပြုသည် (ဦးစားပေးအဆင့် အလိုက် ဖော်ပြပါ)	ခန့်မှန်း ကုန်ကျ စရိတ်	အကျိုးခံစား ခွင့်ရှိသူခန့်မှန်းခြေ အရေအတွက်
၁ ဤရွာဝင်တံတား ပြုပြင်ရေး	ကမ္ပို.သာ. + ကမ္ပို.သမီး.များ	၁	၅၀,၀၀၀၀၀	၂၃၅
၂ ဤရွာတွင်းလမ်း ပြုပြင်ရေး	ကမ္ပို.သာ. + ကမ္ပို.သမီး.များ	၂	၅၀,၀၀၀၀၀	၂၃၅
၃ စာသင်ကျောင်း အဆင့် ပြုပြင်ရေး	ကမ္ပို.သာ. + ကမ္ပို.သမီး.များ	၃	၅၆၀၀,၀၀၀	၁၃၂
၄ ပါးဖျံးသစ် - ငွေမင်္ဂလာလမ်း ပြုပြင်ရေး	ကမ္ပို.သာ. + ကမ္ပို.သမီး.များ	၄	၉,၀၀၀,၀၀၀	၅၂၂
၅ ကျောင်း ၊ ကျေးတန်း အောက်ရန်	ကမ္ပို. သမီး.များ	၅	၁,၆၀၀,၀၀၀	၂၃၅
၆ ဆေးပေးခန်း အဆင့် အောက်ရန်	ကမ္ပို. သမီး.များ	၆	၁၀,၀၀၀,၀၀၀	၂၃၅

ဥက္ကဋ္ဌ ၊ ကျေးရွာစီမံကိန်းအထောက်အကူပြုကော်မတီမှအတည်ပြုသည်။

အမည် ဦး ရတနာအိန် လက်မှတ် [Signature] နေ့စွဲ ၂၀.၂.၂၀.၁၆

ပုံစံ - ၈ - ၃ ကျေးရွာဖွံ့ဖြိုးရေး ဦးစားပေးအစီအစဉ် (Form PC 3)

လမ်းညွှန်ချက်၊ အဆင့်(၃) ကျေးရွာမှော်မှန်းချက်အစည်းအဝေး ပြီးဆုံးသောအခါ ကျေးရွာစီမံကိန်း အထောက်အကူပြု ကော်မတီသည် လူထုစည်းရုံးရေးမှူးအကူအညီဖြင့် ဤပုံစံကိုပြည့်စုံအောင် ဖြည့်သွင်းရမည်။

လူထုစည်းရုံးရေးမှူး/ဝန်ထမ်း အမည် - ဒိုး နိုင်းဇွဲ

နေ့စွဲ ၇.၃.၂၀၁၇ စက်ဝန်းအား အမှတ်ခြစ်ပါ (✓)  စက်ဝန်း(၁)  စက်ဝန်း(၂)  စက်ဝန်း(၃)  စက်ဝန်း(၄)

ပြည်နယ်/တိုင်း စစ်ကိုင်း ဇြိနယ် မိုးဖောက် ကျေးရွာအုပ်စု ရွာငယ် ကျေးရွာ ရွှေပုံကော်

က။ အခက်အခဲအတားအဆီးများအားဆွေးနွေးခြင်း - ယခုလက်ရှိအခြေအနေတွင် ဤကျေးရွာဖွံ့ဖြိုးတိုးတက်ရေးအတွက် အဓိက အခက်အခဲအတားအဆီးများသည် မည်သည်များဖြစ်ပါသနည်း၊ (အမျိုးသား/သမီး အနည်းဆုံးအခက်အခဲ ၅ ခုစီဖော်ပြပါ)

အမျိုးသား အဖွဲ့မှ တင်ပြသောအခက်အခဲအတားအဆီးများ	အမျိုးသမီး အဖွဲ့မှတင်ပြသောအခက်အခဲအတားအဆီးများ
၀ ကျွန်ုပ်တို့အဖွဲ့အား	၀ မြေဧရိယာအား
၂ ပညာရေးအခက်အခဲ	၂ ပညာရေးအခက်အခဲ
၃ ကျေးရွာအဖွဲ့အား	၃ ကျေးရွာအဖွဲ့အား
၄ မြေဧရိယာအခက်အခဲ	၄ ကျေးရွာအဖွဲ့အား
၅ လမ်းပန်းဆက်သွယ်ရေးအခက်အခဲ	၅ လမ်းပန်းဆက်သွယ်ရေးအခက်အခဲ

ခ။ မှော်မှန်းခြင်း - နောင်လာမည့် (၅) နှစ် အတွင်း ကျေးရွာဖွံ့ဖြိုးရေး မှော်မှန်းလျာထားချက်များအား တင်ပြပါ။

အမျိုးသားအဖွဲ့မှ တင်ပြသောမှော်မှန်းချက်များ	အမျိုးသမီးအဖွဲ့မှ တင်ပြသောမှော်မှန်းချက်များ
၀ ကျေးရွာအဖွဲ့အား	၀ မြေဧရိယာအဖွဲ့အား
၂ ပညာရေးအခက်အခဲ	၂ ပညာရေးအခက်အခဲ
၃ ကျေးရွာအဖွဲ့အား	၃ ကျေးရွာအဖွဲ့အား
၄ မြေဧရိယာအခက်အခဲ	၄ ကျေးရွာအဖွဲ့အား
၅ လမ်းပန်းဆက်သွယ်ရေးအခက်အခဲ	၅ လမ်းပန်းဆက်သွယ်ရေးအခက်အခဲ

င။ လူထုစီမံကိန်း၏ လာမည့် (၄) နှစ်အတွက် အကျုံးဝင်သော ဦးစားပေး ဖွံ့ဖြိုးတိုးတက်မှု လုပ်ငန်း အစီအစဉ်များအားဖော်ပြပါ။

အဆင့်	ကျေးရွာအတွက် ဦးစားပေး ဖွံ့ဖြိုးတိုးတက်မှု လုပ်ငန်းစဉ်များ	အဆိုပြုသူ (အမျိုးသားများ/ အမျိုးသမီးများ/ အမျိုးသား+ အမျိုးသမီး)	ခန့်မှန်းကုန်ကျ စရိတ်	အကျိုးခံစားခွင့်ရှိသူ ခန့်မှန်းခြေ အရေအတွက်
၀	လမ်းပန်းဆက်သွယ်ရေး	ကျား + မ	၆၅၀၀၀၀၀	၂၃၃
၂	စက်ယာယာ၊ ထူး၊ ဖန်၊ ခဲ	ကျား + မ	၁၂၀၀၀၀၀	၂၃၃
၃	အိမ်ထောင်စုအဖွဲ့	ကျား + မ	၇၄၀၀၀၀၀	၂၃၃
၄	ကျေးရွာအဖွဲ့အား	ကျား + မ	၇၅၀၀၀၀၀	၂၃၃
၅	ဆေးပေး ဆေးကုသရေးအဖွဲ့	ကျား + မ	၇၀၀၀၀၀	၂၃၃

၆. ရေထွင်းရွာကျွန်းခြင်း ၁ ကျား + မ ၁ ၃၀၀၀၀၀၀ ၁ ၂၃၃

ဃ။ လူထုစီမံကိန်း၏ လာမည့် (၄) နှစ်အတွက်အကျုံးမဝင်သော ဦးစားပေး ဖွံ့ဖြိုးတိုးတက်မှု လုပ်ငန်း အစီအစဉ်များအားဖော်ပြပါ။

အဆင့်	ကျေးရွာအတွက် ဦးစားပေး ဖွံ့ဖြိုး တိုးတက်မှု လုပ်ငန်းစဉ်များ	အဆိုပြုသူ (အမျိုးသားများ/ အမျိုးသမီးများ/အမျိုးသား+ အမျိုးသမီး)	အခန်းကဏ္ဍ
၁			
၂			
၃			
၄			
၅			

ဥက္ကဋ္ဌ၊ ကျေးရွာစီမံကိန်းအထောက်အကူပြုကော်မတီမှ အတည်ပြုသည်။

အမည် ဦးကျော်သန်း လက်မှတ် [Signature] နေ့စွဲ ၇.၃.၂၀၁၇



လူထုထုတ်ပြန်စံနှုန်းစီမံကိန်းလက်ဖွဲ့

အပိုင်း-၃ ၂၉-၉-၂၀၁၅

ပုံစံ ၈-၄ ကျေးရွာအုပ်စုစံနှုန်းလုပ်ငန်းခွဲခွဲချက်ပြင်ပုံစံ

ကျေးရွာအမည်	ထောင်ရွက်မည် လုပ်ငန်းများ	အတိုင်းအတာ	ခန့်မှန်း တိုက်ရိုက်အကျိုး ခံစားခွင့်ရှိသူများ	အဆိုပြုတင်ပြသူ	စီမံကိန်းမှ ထည့်ဝင်မှု	ခန့်မှန်းကုန်ကျစရိတ်		စုစုပေါင်း
						ကျေးရွာမှ ထည့်ဝင်မှု	အခြားထည့်ဝင်မှု (စေပြပါ) ထည့်ဝင်ငွေ   အမည်/အဖွဲ့	
နောင်ကွတ်	ကျောင်းဆွဲသုံး ဝါး ၅၂၂၇၆ (က.ပ.က)	၃၀' x ၃၀' x ၃၀'	၂၃၁	ဗကျား ၀၀ ၀ကျား+၀	၃,၂၀၀,၀၀၀			၃,၂၀၀,၀၀၀
ပါယုဒ်သတ်	ရွာအဝင်ကျောင်း ၀၂၆၀၇၆	၄' - ၅' ဝ ၅' x ၁၇၆	၂၈၇	၀ကျား ၀၀ ၂ကျား+၀	၂,၀၀၀,၀၀၀			၂,၀၀၀,၀၀၀
နောင်ကန်	အပန်းဖြေစခန်း ၀၂၆၀၇၆	၆၇' x ၇၆'	၃၀၇	၀ကျား ၂၄၀ ၀ကျား+၀	၂,၅၀၀,၀၀၀			၂,၅၀၀,၀၀၀
မံဒုး	ကျောင်းမူကြမ်း (ဆေးသုတ်၊ ပို့.ပီ.)	၇၀' x ၃၀'	၂၇၉	၀ကျား ၀၀ ၂ကျား+၀	၃,၇၀၀,၀၀၀			၃,၇၀၀,၀၀၀
ရွှေပိတောက်	ဆေးကုရေးအဖွဲ့ ၀၂၆၀၇၆ ပျော်တယ်ထွေကျန် (က.ပ.က)	၂၃၀' x ၃၀'	၁၃၂	၀ကျား ၀၀ ၂ကျား+၀	၃,၀၀၀,၀၀၀			၃,၀၀၀,၀၀၀

ရာထူး ကျေးရွာအုပ်စု စီ/ထောက်တော်မဟုတ် ဥက္ကဋ္ဌ

အမည်-ဦးကျော်သန်း လက်မှတ်  ရက်စွဲ ၇.၄.၂၀၁၆

-ဒေါ်ဆန်းသန်းခိုင် ဥက္ကဋ္ဌ



လူထုထုတ်ပြန်စီမံကိန်းစီမံကိန်းလက်ခွဲ  
အပိုင်း-၃ ၂၉.၉.၂၀၁၅

ပုံစံ ၈-၄ ကျေးရွာအုပ်စုစီမံကိန်းလုပ်ငန်းခွဲစွဲချက်ပြင်ဆင်ပုံစံ

လမ်းညွှန်ချက်။ ။ ကျေးရွာအုပ်စုစီမံချက်ရေးဆွဲသည့်အစည်းအဝေးတွင် ဤပုံစံအားလူထုဆွေးနွေးချက် / လက်ထောက်နည်းပညာများကို၏ အကူအညီဖြင့်ပြင်ဆင်မှုပြုစွာ ဖြည့်သွင်းရမည်။  
ဤပုံစံအားဖြည့်စွဲရာတွင်- ပြီးပါက ကျေးရွာအုပ်စုရှိ တိုင်းတာရန်အတွက် အခြေခံအချက်အလက်များကို MIS သို့ ထည့်သွင်းရမည်။  
ကျေးရွာအုပ်စုစီမံကိန်းစီမံကိန်းအမည် - ၇-၆-၆၀၁၆၆၀၁၆

ကျေးရွာအမည်	ထောင်ရွက်မည် လုပ်ငန်းများ	အတိုင်းအတာ	ခန့်မှန်း တိုက်ရိုက်အကျိုး ခံစားခွင့်ရှိသူများ	အဆိုပြုတင်ပြသူ	ခန့်မှန်းတုန့်ကျဲရိတ်			စုစုပေါင်း
					စီမံကိန်းမှ ထည့်ဝင်မှု	ကျေးရွာမှ ထည့်ဝင်မှု	အခြားထည့်ဝင်မှု (ခေါ်ငြိမ်) ထည့်ဝင်ငွေ၊ အမည်/အဖွဲ့	
နောင်ကျွတ်	ဆေးဆေးတစ် ဆောက်ကျန်	၃၀' x ၃၀'	၂၄၉	□ ကျား ✓ မ	၆,၀၀၀,၀၀၀			၆,၀၀၀,၀၀၀
ပါယုဦးခင်း	စာတစ်တစ် စာဆောက်ကျန်	၃၄' x ၁၆'	၂၈၇	✓ ကျား □ မ	၇,၂၀၀,၀၀၀	၅၀၀,၀၀၀		၈,၀၀၀,၀၀၀
တောင်ကျွတ်	အလယ်တန်းကျောင်း ၆၂၆ကျန်(အဆေး၊ အကျိုးစေ့ကျန်)	၃၀' x ၃၀'	၁၉၈	□ ကျား ✓ မ	၂,၇၀၀,၀၀၀			၂,၇၀၀,၀၀၀
မံနား	ကျောင်း ၆၂ ၆၆၇၂	၆၀' x ၃၀' အကျက်	၄၄၅	□ ကျား □ မ ✓ ကျား+မ	၃,၈၀၀,၀၀၀			၃,၈၀၀,၀၀၀
ရွှေမံကော်	ကျောင်းတစ် ဆောက်ကျန်	၃၂' x ၃၂'	၂၃၅	□ ကျား ✓ မ □ ကျား+မ	၃,၄၀၀,၀၀၀			၃,၄၀၀,၀၀၀

ရာထူး ကျေးရွာအုပ်စု စီမံကိန်းစီမံကိန်းအဖွဲ့ဝင် ဦးကျော်သိန်း - လက်မှတ်ရေးထိုးရက်စွဲ ၇.၄.၂၀၁၆  
အမည် - ဦးကျော်သိန်း - လက်မှတ်ရေးထိုးရက်စွဲ ၇.၄.၂၀၁၆  
- ဒေါ်အေးအေး - လက်မှတ်ရေးထိုးရက်စွဲ ၇.၄.၂၀၁၆



ပုံစံ - ၀ - ၄ ကျေးရွာအုပ်စုစီမံကိန်းလုပ်ငန်းခွဲရွေးချယ်ခြင်းပုံစံ (Form PC 4)

လယ်ဥက္ကဋ္ဌများ၊ စီမံကိန်းလုပ်ငန်းခွဲရွေးချယ်မှုအစည်းအဝေးပြီးနောက်တွင် ကျေးရွာအုပ်စုမှ CF/TF တို့၏ အကူအညီရယူ၍ ကျေးရွာစီထောက်ကော်မတီမှ လက်မှတ်ရေးထိုးပြီး အဆိုပါပုံစံအား ပြည့်စုံအောင်ဖြည့်သွင်းရမည်။ ဤပုံစံအား ပြည့်စုံစွာဖြည့်သွင်းပြီးပါက ကျေးရွာအုပ်စုမှ ပြီးတိုးတက်ရေးစီမံချက်တွင် TPIC သို့ ပေးပို့ရန်အတွက် နောက်ဆက်တွဲအဖြစ် ထားရှိရမည်။ CF မှ ကျေးရွာတစ်ရွာချင်းစီ၏ စီမံကိန်းလုပ်ငန်းခွဲစဉ်ရာ အချက်အလက်များကို MIS သို့ ထည့်သွင်းရမည်။ (ယခုနှစ်စီမံကိန်းလုပ်ငန်းခွဲ မလုပ်ကိုင်သော ကျေးရွာများ မပါဝင်ပါ။)

ကျေးရွာစည်းရုံးရေးမှူး/ဝန်ထမ်းအမည် - ဦး နှစ်ဇော်

နေ့စွဲ - 11. 2. 2017

ပြည်နယ်/တိုင်း/ခရိုင်: မြန်မာ - မင်းဇော် စက်ဝန်းအားအမှတ်ဖြစ်ပေးပါ။ (✓)  စက်ဝန်း(၁)  စက်ဝန်း(၂)  စက်ဝန်း(၃)  စက်ဝန်း(၄)  စက်ဝန်း(၅)

ကျေးရွာအမည်	ဆောင်ရွက်မည့် လုပ်ငန်းများ	အတိုင်းအတာ	ခန့်မှန်း တိုက်ရိုက် အကျိုးခံစားခွင့် ရှိသူများ	အဆိုပြုတင်ပြသူ	ခန့်မှန်းကုန်ကျစရိတ်			စုစုပေါင်း
					စီမံကိန်းမှ ထည့်ဝင်မှု	ကျေးရွာမှ ထည့်ဝင်မှု	အခြားထည့်ဝင်မှု (ခေါ်ပြုပါ) ထည့်ဝင်ငွေ   အမည်/အဖွဲ့	
နောင်စက်ကျေးရွာ	၈.၈.က(ခွဲ) ကျောင်းပြင် ဖြေးဖြေးဖွဲ့စည်းရေး	80x30x4'	39 ဦး	□ ကျား □ မ ✓ ကျား+မ	9000000	-	-	9000000
ပွဲစင်ကော်ကျေးရွာ	ထပ်ပြင်လျှောက်ကျေး ပြင်	106'x5'x4'	233	□ ကျား □ မ ✓ ကျား+မ	6500000	-	-	6500000
ပွဲစင်ကော်ကျေးရွာ	ရွေးချယ်ရေးလုပ်ငန်း	5'x5'	233	□ ကျား □ မ ✓ ကျား+မ	3000000	-	-	3000000
နောင်စက်ကျေးရွာ	မူလတန်းကျောင်းပြင်ရေး	81 x 30' x 12'	272	□ ကျား □ မ ✓ ကျား+မ	3000000	-	-	3000000
နောင်စက်ကျေးရွာ	ကျောင်းပြင် တိုးမြှင့်ရေး	800'x5'	272	□ ကျား □ မ ✓ ကျား+မ	6000000	-	-	6000000

ရာထူး ကျေးရွာအုပ်စု စီမံကိန်းစာတမ်းစီမံခန့်ခွဲရေးမှူးချုပ် အမည် လက်မှတ် ရက်စွဲ  
ဦးကျော်သန်း My 11. 2. 2017  
ဒေါ်စုစု MS 11. 2. 2017



စစ်ကိုင်းတိုင်းဒေသကြီး၊ ဗန်းမောက်မြို့နယ်

(က) - ၂။ ကျေးရွာအစည်းအဝေးမှတ်တမ်း

ကျေးရွာ ။ ။ ၆၄မံကော်ကျေးရွာ

ကျေးရွာအုပ်စု။ ။ နောက်ကျေးရွာ

အစည်းအဝေးပြုလုပ်သည့်နေရာ။ ။ ကျေးရွာစာသင်ကျောင်း

နေ့စွဲ ။ ။ ၂၀.၂.၂၀၁၆

အကြောင်းအရာ။ ။ပထမနှစ် စီမံကိန်း  
မိတ်ဆက်အစည်းအဝေးပထမအကြိမ်အစည်းအဝေးပြုလုပ်ခြင်း။

ဆွေးနွေးချက်များ

အစည်းအဝေးတက်ရောက်သူဦးရေ-ကျား( ၁၂ )ဦး နှင့်မ ( ၁၁ )ဦး=( ၂၃ )ဦး

ဆွေးနွေးချက်များ

ဆွေးနွေးချက်(၁)

မိတ်ဆက်အစည်းအဝေးတွင်ကျေးရွာဥက္ကဋ္ဌမှကျေးရွာလူထုနှင့်လူထုဗဟိုပြုစီမံကိန်းမှဝန်ထမ်းများကိုမိတ်ဆက်အဖွဲ့အမှတ်စဉ်ကားပြောကြားခြင်း။ထိုနောက်ဝန်ထမ်းမှ အဖွဲ့အစည်းအမည်၊ အလှူရှင်အမည်၊ အကောင်အထည် ဖော်ဆောင်ရွက်သည့်ဌာနနှင့် စီမံကိန်းဖွဲ့စည်းပုံများနှင့် ကျား၊မရေးရာ ကဏ္ဍများအကြောင်း မိတ်ဆက် ရှင်းလင်းပြောကြားပြီး ကျေးရွာစေတနာ့ဝန်ထမ်းရွေးချယ်ခြင်း(က+မ)တွင် လူထု၏ အတည်ပြုချက်နှင့် မဟုတ်ဘဲ လျှို့ဝှက်ချက်မဲပေးစနစ်ဖြင့် ရွေးချယ်ခြင်း၊လူထုပူးပေါင်းပါဝင်သော လူမှုဆန်းစစ်ခြင်းများ ပြုလုပ်သွားမည်ဖြစ် ကြောင်း ဆွေးနွေးပြောကြားခဲ့ပါသည်။

ဆွေးနွေးချက်(၂)

မိတ်ဆက်ဆွေးနွေးမှုအပြီးတွင် ကျေးရွာစေတနာ့ဝန်ထမ်း လိုက်နာရမည့် စည်းကမ်းချက်များကိုရှင်းလင်း ပြောကြား၍ ကျေးရွာလူထု ကိုယ်တိုင်လျှို့ဝှက်ချက်မဲပေးစနစ်ဖြင့် စေတနာ့ဝန်ထမ်း(က-၁)(မ-၁)ကို ရွေးချယ် ရန်ဆွေးနွေးခဲ့ပါသည်။

ဆုံးဖြတ်ချက်(၁)

ကျေးရွာလူထုမှ စီမံကိန်း၏ဖွဲ့စည်းပုံ လုပ်ဆောင်ရမည့်အချက်များနှင့် လိုက်နာကျင့်သုံးရမည့်နည်းလမ်း များကိုလိုက်နာဆောင်ရွက်ရန်၊စေတနာ့ဝန်ထမ်းရွေးချယ်ခြင်းကိစ္စနှင့်ပတ်သက်၍တက်ရောက်လာသော ကျေးရွာလူထုမှ အမှန်တကယ် လုပ်ကိုင်နိုင်သူ၊ကျေးရွာဖွံ့ဖြိုးရေးအတွက် စိတ်ပါဝင်စားမှုရှိသူ၊ပြောတက်ဆိုတက်ရှိသူများ ကို ရွေးချယ်ရန် ပြောကြားပြီး စေတနာ့ဝန်ထမ်း(က-၁)(မ-၁) ကို တက်ရောက်လာသော ကျေးရွာလူထုမှ လျှို့ဝှက်မဲစနစ် ဖြင့် ရွေးချယ်ရန်ချယ်ရန် ဆုံးဖြတ်ခဲ့သည်။ထို့နောက် လူမှုဆန်းစစ်ခြင်း(PRA)အကြောင်းတွင် ပါဝင်သောထူးခြားဖြစ်စဉ် များ၊ အမျိုးသမီးဆိုင်ရာ သုံးသပ်ချက်များ၊ အသက်မွေးဝမ်းကျောင်းဆိုင်ရာများကို ဆက်လက်ဆွေးနွေးရန် ဆုံးဖြတ်ခဲ့ကြပါသည်။

သဘောတူညီမှုများ

- (၁)ကျေးရွာသူ/သားအားလုံး စီမံကိန်းမှ ရရှိလာသော ရံပုံငွေကို ကျေးရွာတွင် အကျိုးရှိစွာ သုံးစွဲရန် သဘောတူညီခဲ့ပါသည်။
- (၂)ကျေးရွာစေတနာ့ဝန်ထမ်း(၂)ဦးအား လျှို့ဝှက်မဲပေးစနစ်ဖြင့်ရွေးချယ်ရန်သဘောတူညီခဲ့ကြပါသည်။
- (၃)ရွေးချယ်ခံရသောစေတနာ့ဝန်ထမ်း(၂)ဦးမှာလည်းအမှန်တကယ်လုပ်ဆောင်နိုင်ကြောင်းသဘောတူညီခဲ့ပါသည်။
- (၄)ထို့နောက် တက်ရောက်လာသော ကျေးရွာလူထုမှ လူမှုဆန်းစစ်ခြင်း၊(PRA)အဆင့်များ ဆက်လက်ပြုလုပ်ဆွေးနွေး ရန်သဘောတူညီခဲ့ကြပါသည်။

စက်ဝိုင်းတိုင်းဒီပေါ်ကြီး၊ ဗန်းဆောက်ကြီးနယ်  
ကော-၂-ကျေးရွာ အစည်းအဝေး မှတ်တမ်း

ကျေးရွာ " " ဝေဖွဲ့ဇက်

ကျေးရွာအုပ်စု " " နောင်တန်

အစည်းအဝေး ပြုလုပ်ထည့်နေရာ " " ဝေဖွဲ့ဇက် ဇာရှင်

ကျေးရွာ " " ၈.၂.၂၀၁၇

အကြောင်းအရာ " " ဆွေးနွေးရန် နေ့စဉ်ပညာရေး စီမံကိန်း

မိတ်ဆက်အစည်းအဝေး ယာယီအကြိမ် အစည်းအဝေး ပြုလုပ်ခြင်း "

ဆွေးနွေးချက်များ

အစည်းအဝေးတက်ရောက်သူဦးရေ - ကျား (၁၅) ဦး၊ မိန်းမ (၁၅) ဦး = ၃၀ ဦး

ဆွေးနွေးချက်များ

ဆွေးနွေးချက် (၁)

မိတ်ဆက်အစည်းအဝေးတွင် ကျေးရွာအုပ်စုမှ ကျေးရွာအုပ်စုနှင့် နေထိုင်မှုပညာရေး  
စီမံကိန်း မှတ်တမ်းများ ကျွန်ုပ်တို့အား အဖွဲ့အစည်းအား ပြောကြားခြင်း " "   
ထို့နောက် ဝန်ထမ်းများ အစည်းအဝေး၊ အဖွဲ့အစည်းအစည်း၊ အကောင်အ  
ထည်ဖော်စောင့်ရှောက်သည်နှင့် နှိုင်းစီမံကိန်း၊ စည်းပုံများနှင့် ကျား၊ မိန်းမ  
ကုမ္ပဏီများ အကြောင်း မိတ်ဆက်ခြင်း ဝမ်း၊ ပြောကြားပြီး ကျေးရွာစေတ  
နာ ဝန်ထမ်းဆွေးနွေးချက် (၂) + (၁) တွင် နေထိုင်မှုပညာရေး အစည်းအဝေး နှိုင်းစီမံကိန်း  
သို့ နှိုင်းစီမံကိန်းပေးစနစ်ဖြင့် ဆွေးနွေးချက် (၂) : နေထိုင်မှုပညာရေး ပါဝင်စေ  
ရန် ဆွေးနွေးခြင်းများ ပြုလုပ်သွားမည်ဖြစ်ကြောင်း ဆွေးနွေးပြောကြားခဲ့  
ပါသည်။

ဆွေးနွေးချက် (၂)

မိတ်ဆက်ဆွေးနွေးမှုအပြီးတွင် ကျေးဇူးတရားတရားဝင်ထမ်း လိုက်နာရမည် စည်ကမ်းချက်များကို ဂွင်းလင်းဖြောကြား၍ ကျေးဇူးတရားကိုယ်တိုင် လျှင် ဂွက်မဲပေးစေရန်ဖြင့် စေတနာတရားဝင်ထမ်း (ကျား-၁) (မ-၁)ကို ရွေးချယ်ဆုံး ဖြတ်ဆွေးနွေးခဲ့ပါသည်။

ဆုံးဖြတ်ချက် (၁)

ကျေးဇူးတရား မိမိကိုင်ဆိုင်ဖွဲ့စည်းယုံ လုပ်ဆောင်ရမည်အချက်များနှင့် လိုက်နာကျင့်သုံးရမည်နည်းလမ်းများကို လိုက်နာဆောင်ရွက်ရန် စေတနာတရား ထမ်းရွေး ချယ်ခြင်းကိစ္စနှင့်ပတ်သက်၍ တက်ရောက်လာကြသော ကျေးဇူးတရား ထူး အမွတ်တရားလုပ်ကိုင်နိုင်သူ၊ ကျေးဇူးဖွဲ့ဖွဲ့ဆိုဆိုအဖွဲ့အတွက် စိတ် ပါဝင်စားပေးမှုရှိသူ ဖြောတတ်ဆီတတ်ရှိသူများကို ရွေးချယ်ရန်ဖြောကြားပြီး စေ တနာတရားထမ်း ကျား-၁ / မ-၁ကို တက်ရောက်လာကြသော ကျေးဇူးတရား လျှင် ဂွက်မဲပေးစေရန်ဖြင့် ရွေးချယ်ရန် ဆုံးဖြတ်ခဲ့ကြပါသည်။ ထို့နောက် လူမှုအဖွဲ့အစည်း (PRA) အကြောင်းတွင် ပါဝင်သော ထူးခြားဖြစ်စဉ်များ၊ အမျိုးသမီး များဆိုင်ရာသုံးသပ်ချက်များ၊ အသက်မွေးဝမ်းကျောင်းဆိုင်ရာများကို ဆက်လက် ဆွေးနွေးရန် ဆုံးဖြတ်ခဲ့ကြပါသည်။

သဘောတူညီမှုများ

- (၁) ကျေးဇူးတရား/သားအားလုံး မိမိကိုင်ဆိုင်ဖွဲ့ ဂုဏ်သဘော ရယူခြင်းကို ကျေးဇူးတရား အကျိုးရှိစွာ သုံးစွဲရန် သဘောတူညီခဲ့ပါသည်။
- (၂) ကျေးဇူးတရားထမ်း (၂) ဦးအား လျှင်ဂွက်မဲပေးစေရန်ဖြင့် ရွေးချယ်ရန် သဘောတူညီခဲ့ကြပါသည်။



(၃) ရွေးချယ်ခံရသော စေတနာ့ဝန်ထမ်း (၂) ဦးမှာသည် အမှန်တကယ်လုပ်ဆောင်နိုင်ကြောင်း သဘောတူညီခဲ့ကြပါသည်။

(၄) ထို့နောက် တက်ရောက်လာသော ကျေးဇူးတူဖွဲ့မှု ဂုဏ်ထူးစာစောင်၊ (PAA) အဆင့်များ ဆက်လက်ဖြည့်ဆည်းဆွေးနွေးရန် သဘောတူညီခဲ့ကြပါသည်။

အစည်းအဝေးမှတ်တမ်း



စစ်ကိုင်းတိုင်းဒေသကြီး၊ ဗန်းမောက်မြို့နယ်

(ခ) ဒုတိယအကြိမ်ကျေးရွာအစည်းအဝေးမှတ်တမ်း

ကျေးရွာ ။ ။ ၆၅ မံကော်

ကျေးရွာအုပ်စု။ ။ ၆ နာဂါန်

အစည်းအဝေးပြုလုပ်သည့်နေရာ။ ။ ကျေးရွာစာသင်ကျောင်း

နေ့စွဲ ။ ။ ၂၀၁၂.၂.၂၀

အကြောင်းအရာ။ ။ ပထမနှစ်စီမံကိန်း ဒုတိယအကြိမ်အစည်းအဝေး ဦးစားပေးလုပ်ငန်းရွေးချယ်ခြင်းနှင့် ကျေးရွာစီမံကိန်းအထောက်အကူပြုကော်မတီရွေးချယ်ခြင်း။

အစည်းအဝေးတက်ရောက်သူများ။ ။ ကျေးရွာသား( ၁၇ )၊ ကျေးရွာသူ( ၁၁ )၊ စေတနာ့ဝန်ထမ်းအမျိုး သား(၁)ဦး၊ အမျိုးသမီး(၁)ဦး

ဒုတိယအကြိမ်အစည်းအဝေးအတွက် တက်ရောက်လာသော ကျေးရွာလူထုအား အမျိုးသား/ အမျိုးသမီးများအား သီးခြားခွဲ၍ လူမှုဆန်းစစ်ခြင်း(PRA)အဆင့်များ ဆက်လက်ပြုလုပ် ဆွေးနွေးခဲ့ကြပါသည်။ ၎င်းနောက် အခက်အခဲများကို ဖော်ထုတ်ခဲ့ကြသည်။ ဖော်ထုတ်ထားသော ပြဿနာ များကို အမျိုးသား/သမီးပေါင်းပြီး တူညီသော လုပ်ငန်းထွက်ပေါ်လာသည်။ ထို့နောက် အမျိုးသား/ သမီးများ၏ နောက်(၅)နှစ် မျှော်မှန်းချက်များကို ဆက်လက်ဖော်ထုတ်ခဲ့ကြသည်။ ထွက်ပေါ်လာသော လုပ်ငန်းများကို လူထုဗဟိုပြုစီမံကိန်း၏ အကျိုးဝင်သောလုပ်ငန်းများနှင့် အကျိုးမဝင်သောလုပ်ငန်း များကိုချုပ်ခွဲပြီး ကျေးရွာဖွံ့ဖြိုးလုပ်ငန်းများကိုအဆင့်သတ်မှတ်၍ ရွေးချယ်ခဲ့ကြသည်။ အမျိုးသား အတွက်

အမျိုးသမီးအတွက် ဟူ၍ ပြဿနာများကို အခြေခံပြီး ပြဿနာသစ်ပင်များကို ရေးဆွဲပြီး ပြဿနာများကို မည်သို့ဖြေရှင်းရမည်ကို ဖော်ထုတ်ခဲ့ကြသည်။ ထွက်ပေါ်လာသော လုပ်ငန်းများကို အကောင်အထည်ဖော်ရန် ကျေးရွာအတွက် စီမံကိန်းအထောက်အကူပြု ကော်မတီ လိုအပ်ကြောင်း ရှင်းပြခဲ့သည်။ ဒုတိယအကြိမ်အစည်းအဝေးတွင် တက်ရောက်လာသော ကျေးရွာလူထုအား ကော်မတီ ဝင်များ၏ တာဝန်နှင့်ဝတ္တရားများအကြောင်း ပြောကြားပြီး စီ/ထောက် ဥက္ကဋ္ဌ ကျား(၁)ဦး၊ မ

( ၁)ဦး၊ ဘဏ္ဍရေးစာရေး ကျား(၁)ဦး၊ ဝယ်ယူရေးဆပ်ကော်မတီ ကျား(၂)၊ မ( ၁ )ဦး၊ စောင့်ကြည့် ကြီးကြပ်ရေး ဆပ်ကော်မတီ ကျား( ၂ )၊ မ( ၁ )ဦး၊ လုပ်ငန်းလည်ပတ်ရေး နှင့် ပြုပြင်ထိန်းသိမ်းရေးဆပ်ကော်မတီ ကျား(၂ ) ၊ မ( ၁ )ဦး၊ ဝေဖန်အကြံပြုတိုင်ကြားရေးဆပ်ကော်မတီ ကျား(၁)ဦး၊ မ(၁)ဦး ရပ်ရွာလူထု အားလုံးကိုယ်တိုင် လျှို့ဝှက်မဲပေးစနစ်ဖြင့် ရွေးချယ် ဆုံးဖြတ်ခဲ့ကြသည်။

ဆုံးဖြတ်ချက်များ

ကျေးရွာလူထုမှ လူထုဗဟိုပြု စီမံကိန်းတွင် ချမှတ်ထားသော ဆောင်ရန် ရှောင်ရန်များကို လိုက်နာကျင့်သုံးမည်ဖြစ်ကြောင်းကော်မတီဝင်များမှကျေးရွာအတွက်အမှန်တကယ်လုပ်ကိုင်နိုင် ကြောင်း သဘောတူကြပါသည်။

ထို့နောက် လူထုဗဟိုပြု စီမံကိန်း၏ ကျင့်ဝတ်များကိုလိုက်နာရန် ဆောင်ရန် ရှောင်ရန် သဘောတူ စာချုပ်ကို လက်မှတ်ရေးထိုးကြသည်။

စောင့်:တင့်:ခေတ်:။ မင်း:စောင့်:။ နှစ်  
 သေ:ပတ်:အကြိမ်:ပေး:။ ဤ:အ:ခေတ်:။ အရေး:ပွတ်:တစ်:

ကျေးဇူး

ပေး:။ ဤ:အုပ်စု

အရေး:။ အရေး:ပေး:ပေး:ပေး:ပေး:။

ပေး:။

အရေး:။ အရေး:။

ဤ:အ:ပေး:။ ပေး:ပေး:ပေး:ပေး:။ ဤ:အ:ပေး:။ အရေး:ပေး:။  
 အရေး:ပေး:ပေး:ပေး:ပေး:။ အရေး:ပေး:ပေး:ပေး:ပေး:။

အရေး:။ အရေး:ပေး:ပေး:ပေး:ပေး:။ ပေး:ပေး:ပေး:ပေး:။  
 ပေး:ပေး:ပေး:ပေး:။ အရေး:ပေး:ပေး:ပေး:ပေး:။

နှစ်:ပေး:ပေး:ပေး:ပေး:။ အရေး:ပေး:ပေး:ပေး:ပေး:။ ဤ:အ:ပေး:။  
 အရေး:ပေး:ပေး:ပေး:ပေး:။ အရေး:ပေး:ပေး:ပေး:ပေး:။  
 အရေး:ပေး:ပေး:ပေး:ပေး:။ အရေး:ပေး:ပေး:ပေး:ပေး:။  
 အရေး:ပေး:ပေး:ပေး:ပေး:။ အရေး:ပေး:ပေး:ပေး:ပေး:။  
 အရေး:ပေး:ပေး:ပေး:ပေး:။ အရေး:ပေး:ပေး:ပေး:ပေး:။  
 အရေး:ပေး:ပေး:ပေး:ပေး:။ အရေး:ပေး:ပေး:ပေး:ပေး:။  
 အရေး:ပေး:ပေး:ပေး:ပေး:။ အရေး:ပေး:ပေး:ပေး:ပေး:။  
 အရေး:ပေး:ပေး:ပေး:ပေး:။ အရေး:ပေး:ပေး:ပေး:ပေး:။



မှရင်းအား ကျေးဇူးတင်ခြင်းရေး အထောက်အကူပြုကော်မတီတွင် ထားရှိရပါမည်။ အခြားဌာနများနှင့် ညှိနှိုင်းရန်အတွက် မိတ္တူအား TPIC သို့ ပို့ရပါမည်။ ၂၀၁၇

အခက်အခဲအမျိုးအစား	အဆင့်	လုပ်ငန်း	အဆိုပြုသူ	လ/နှစ်	လုပ်ငန်းဆောင်မည့်သူ	ပြင်ပမှ ထောက်ပံ့ပေးသူ
အခက်အခဲအမျိုးအစား	၀	ကယ်မြေကျွတ်တာပြုပြင်ရေး	<input checked="" type="checkbox"/> ကျား <input type="checkbox"/> မ	၂၀/၁၇	ကျေးဇူးကုမ္ပဏီ	ကုမ္ပဏီပစ္စည်းများ
	၂	ခက်ခဲတဲ့မြေထွက်ခြင်း	<input checked="" type="checkbox"/> ကျား <input type="checkbox"/> မ	၂၀/၁၇	ကျေးဇူးကုမ္ပဏီ	ကုမ္ပဏီပစ္စည်းများ
	၃	ဆေးဝါးပေးဆောင်ခြင်း	<input checked="" type="checkbox"/> ကျား <input type="checkbox"/> မ	၂၀/၁၉	ကျေးဇူးကုမ္ပဏီ	ကျေးဇူးကုမ္ပဏီ
	၄	ကွဲစွဲစွဲဆွဲဆွဲခြင်း	<input checked="" type="checkbox"/> ကျား <input type="checkbox"/> မ	၂၀/၁၇	ကျေးဇူးကုမ္ပဏီ	ကုမ္ပဏီပစ္စည်းများ
	၅		<input type="checkbox"/> ကျား <input type="checkbox"/> မ	...../.....		
အခက်အခဲအမျိုးအစား	၀		<input type="checkbox"/> ကျား <input type="checkbox"/> မ	...../.....		
	၂		<input type="checkbox"/> ကျား <input type="checkbox"/> မ	...../.....		
	၃		<input type="checkbox"/> ကျား <input type="checkbox"/> မ	...../.....		
	၄		<input type="checkbox"/> ကျား <input type="checkbox"/> မ	...../.....		
	၅		<input type="checkbox"/> ကျား <input type="checkbox"/> မ	...../.....		
ကျန်းမာရေး နှင့် အဟာရ	၀		<input type="checkbox"/> ကျား <input type="checkbox"/> မ	...../.....		
	၂		<input type="checkbox"/> ကျား <input type="checkbox"/> မ	...../.....		
	၃		<input type="checkbox"/> ကျား <input type="checkbox"/> မ	...../.....		
	၄		<input type="checkbox"/> ကျား <input type="checkbox"/> မ	...../.....		
	၅		<input type="checkbox"/> ကျား <input type="checkbox"/> မ	...../.....		
ပညာရေး	၀	ရေအားစနစ်ပြုပြင်ရေး	<input checked="" type="checkbox"/> ကျား <input type="checkbox"/> မ	၂၀/၁၈	ကျေးဇူးကုမ္ပဏီ	ကုမ္ပဏီပစ္စည်းများ
	၂		<input type="checkbox"/> ကျား <input type="checkbox"/> မ	...../.....		
	၃		<input type="checkbox"/> ကျား <input type="checkbox"/> မ	...../.....		
	၄		<input type="checkbox"/> ကျား <input type="checkbox"/> မ	...../.....		
	၅		<input type="checkbox"/> ကျား <input type="checkbox"/> မ	...../.....		
အခြား	၀	ဆိုင်ရာ မီတင်ဆောင်ရွက်ခြင်း	<input checked="" type="checkbox"/> ကျား <input type="checkbox"/> မ	၂၀/၁၈	ကျေးဇူးကုမ္ပဏီ	ကျေးဇူးကုမ္ပဏီ
	၂		<input type="checkbox"/> ကျား <input type="checkbox"/> မ	...../.....		
	၃		<input type="checkbox"/> ကျား <input type="checkbox"/> မ	...../.....		
	၄		<input type="checkbox"/> ကျား <input type="checkbox"/> မ	...../.....		
	၅		<input type="checkbox"/> ကျား <input type="checkbox"/> မ	...../.....		

ဒွေမံကော်ကျေးရွာ

ကဏ္ဍအလိုက် ဦးစားပေး ဖွံ့ဖြိုးရေးလုပ်ငန်းစဉ်များ

မှရင်းအား ကျေးရွာဖွံ့ဖြိုးရေး အထောက်အကူပြုကော်မတီတွင် ထားရှိရပါမည်။ အခြားဌာနများနှင့် ညှိနှိုင်းရန်အတွက် မိတ္တူအား

	အဆင့်	လုပ်ငန်း	အဆိုပြုသူ	လ/နှစ်	လုပ်ဆောင်မည့်သူ	ပြင်ပမှ ထောက်ပံ့ ပေးသူ
အခြေခံအထောက်အပံ့	၀	ဆေးပေးခန်းတည်ဆောက်ရန်	<input checked="" type="checkbox"/> ကျား <input type="checkbox"/> မ	...../2019	ကျေးရွာသူ	မူထုထုဖွံ့ဖြိုးမံကိန်း
	၂		<input type="checkbox"/> ကျား <input type="checkbox"/> မ	...../.....		
	၃		<input type="checkbox"/> ကျား <input type="checkbox"/> မ	...../.....		
	၄		<input type="checkbox"/> ကျား <input type="checkbox"/> မ	...../.....		
	၅		<input type="checkbox"/> ကျား <input type="checkbox"/> မ	...../.....		
အထောက်အပံ့ပေးကဏ္ဍ	၀		<input type="checkbox"/> ကျား <input type="checkbox"/> မ	...../.....		
	၂		<input type="checkbox"/> ကျား <input type="checkbox"/> မ	...../.....		
	၃		<input type="checkbox"/> ကျား <input type="checkbox"/> မ	...../.....		
	၄		<input type="checkbox"/> ကျား <input type="checkbox"/> မ	...../.....		
	၅		<input type="checkbox"/> ကျား <input type="checkbox"/> မ	...../.....		
ကျန်းမာရေးနှင့် အဟာရ	၀	ကျွေးမွေးရေးနှင့် အဟာရ	<input checked="" type="checkbox"/> ကျား <input type="checkbox"/> မ	...../2018	ကျေးရွာသူ	မူထုထုဖွံ့ဖြိုးမံကိန်း
	၂		<input type="checkbox"/> ကျား <input type="checkbox"/> မ	...../.....		
	၃		<input type="checkbox"/> ကျား <input type="checkbox"/> မ	...../.....		
	၄		<input type="checkbox"/> ကျား <input type="checkbox"/> မ	...../.....		
	၅		<input type="checkbox"/> ကျား <input type="checkbox"/> မ	...../.....		
ပညာရေး	၀	စာသင်ကျောင်းအဆင့်မြှင့်တင်ရန်	<input checked="" type="checkbox"/> ကျား <input type="checkbox"/> မ	...../2016	ကျေးရွာသူ	မူထုထုဖွံ့ဖြိုးမံကိန်း
	၂		<input type="checkbox"/> ကျား <input type="checkbox"/> မ	...../.....		
	၃		<input type="checkbox"/> ကျား <input type="checkbox"/> မ	...../.....		
	၄		<input type="checkbox"/> ကျား <input type="checkbox"/> မ	...../.....		
	၅		<input type="checkbox"/> ကျား <input type="checkbox"/> မ	...../.....		
အခြား	၀	ရွာအဝင်တံတားမြှင့်တင်ရန်	<input checked="" type="checkbox"/> ကျား <input type="checkbox"/> မ	...../2017	ကျေးရွာသူ	မူထုထုဖွံ့ဖြိုးမံကိန်း
	၂	ရွာအတွင်းလမ်းမြှင့်တင်ရန်	<input checked="" type="checkbox"/> ကျား <input type="checkbox"/> မ	...../2021	ကျေးရွာသူ	မူထုထုဖွံ့ဖြိုးမံကိန်း
	၃	မိမိရင်းအား-ဒွေမံကော်လမ်းမြှင့်တင်ရန်	<input checked="" type="checkbox"/> ကျား <input type="checkbox"/> မ	...../2021	ကျေးရွာသူ	မူထုထုဖွံ့ဖြိုးမံကိန်း
	၄		<input type="checkbox"/> ကျား <input type="checkbox"/> မ	...../.....		
	၅		<input type="checkbox"/> ကျား <input type="checkbox"/> မ	...../.....		

