

ပြည်ထောင်စုသမ္မတ မြန်မာနိုင်ငံတော်အစိုးရ
 စိုက်ပျိုးရေး၊ မွေးမြူရေးနှင့် ဆည်မြောင်းဝန်ကြီးဌာန
 ကျေးလက်ဒေသဖွံ့ဖြိုးတိုးတတ်ရေးဦးစီးဌာန
 ဗန်းမောက်မြို့နယ်



လူထုဗဟိုပြုစီမံကိန်း
 National Community Driven Development Project
 (NCDDP)



ကျေးရွာဖွံ့ဖြိုးရေးအစီအစဉ်
 Village Development Plan (VDP)
 ရွှေရှင်သာကျေးရွာ၊ နားနန်ထွန်ကျေးရွာအုပ်စု

မာတိကာ

၁။ မြို့နယ်မြေပုံ	၁
၂။ ကျေးရွာမြေပုံ(တည်နေရာ)	၁
၃။ အုပ်စုတွင်ပါဝင်သောကျေးရွာစာရင်း	၂
၄။ ကျေးရွာအခြေခံအချက်အလက်များ(ကျေးရွာသမိုင်းကြောင်း)	၃-၅
၅။ လူထုပူးပေါင်းပါဝင်သော လူမှုဆန်းစစ်ခြင်းနှင့် အကဲဖြတ်ခြင်း လုပ်ငန်းစဉ် (PRA)အကျဉ်းချုပ်ဇယား	၆-၁၇
၆။ ကျေးရွာဖွံ့ဖြိုးရေးအစီအစဉ်အတွက်အသုံးပြုခဲ့သော PRA tools များနှင့်တစ်ခုချင်းစီအတွက် သုံးသပ်ချက်များ	၆-၁၇
၇။ ကျေးရွာကော်မတီရွေးချယ်ခြင်းနှင့်ကျေးရွာဖွံ့ဖြိုးရေး အစီအစဉ်ဆောင်ရွက်မှုမှတ်တမ်းခါက်ပုံများ	၁၈-၁၉
၈။ ကျေးရွာအချက်အလက်(ပုံစံ - ၁)	၂၀-၂၁
၉။ စီမံကိန်းစက်ဝန်းအချိန်ဇယား(ပုံစံ - ၂)	၂၂-၂၃
၁၀။ ကျေးရွာဖွံ့ဖြိုးရေးဦးစားပေးအစီအစဉ်(ပုံစံ - ၃)	၂၄-၂၅
၁၁။ ကျေးရွာအုပ်စု စီမံကိန်းလုပ်ငန်းခွဲရွေးချယ်ခြင်း(ပုံစံ - ၄)	၂၆-၂၉
၁၂။ အစည်းအဝေးမှတ်တမ်းများ	၃၀-၃၃
၁၃။ ကဏ္ဍအလိုက်ဦးစားပေးဖွံ့ဖြိုးရေးလုပ်ငန်းစဉ်များ	၃၄-၃၄

ဗန်းမောက်မြို့နယ်မြေပုံ

ကသာခရိုင် ၊ ဗန်းမောက်မြို့နယ်အတွင်း ရှိသည့် ကျေးရွာများ
တည်နေရာပြမြေပုံ

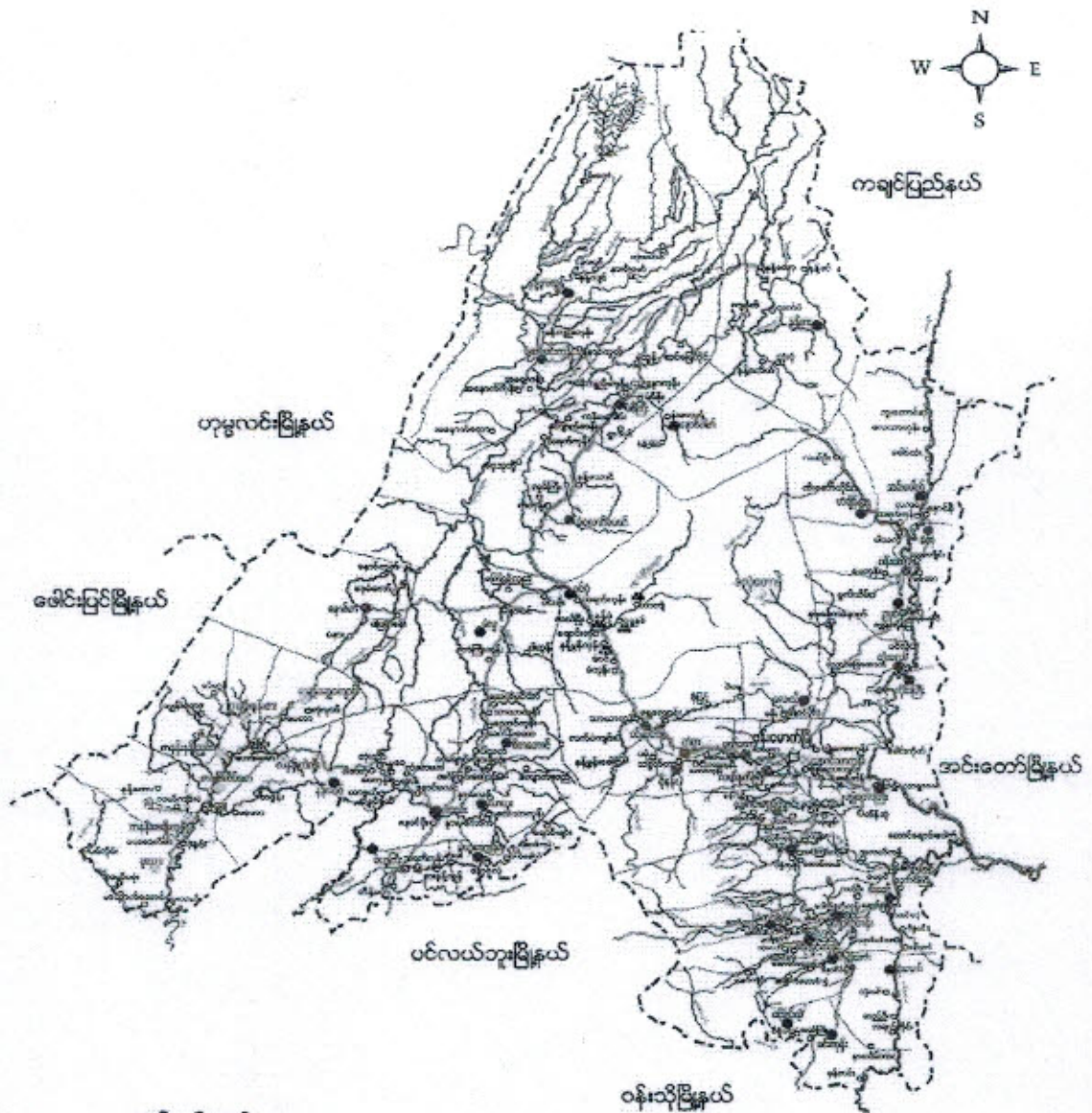

- ရည်ညွှန်းချက်
- | | | |
|--------------------|-----------|---------------------------------------|
| မြို့နယ် နယ်နိမိတ် | - - - - - | ● ရှမ်းလူမျိုးအုပ်စုများ |
| ချောင်း/မြောင်း | - - - - - | ● ရှမ်းလူမျိုး၊ ဗမာလူမျိုးခွဲအုပ်စု |
| ကား/လှည်းလမ်း | - - - - - | ● ရှမ်းလူမျိုး၊ ကချင်လူမျိုးခွဲအုပ်စု |
| မြို့/ကျေးရွာ | - ■ ■ ■ | ● ကချင်လူမျိုးအုပ်စု |
| | | ● ကနန်းလူမျိုးအုပ်စုများ |

နားနုနို့ထွန်ချော့စွာ နှစ်စုတွင် ပါဝင်သောချော့စွာများ

- ၁ နားနုနို့ထွန်ချော့စွာ
- ၂ ရွှေရှင်စာချော့စွာ
- ၃ မြိုင်စာချော့စွာ
- ၄ နုနို့ချစ်ချော့စွာ
- ၅ နားပင်ချော့စွာ
- ၆ နားစိမော်ချော့စွာ
- ၇ တုံ့ပတစ်ချော့စွာ

လျှော့စားသုံးစားရည်

ကျွန်ုပ်တို့အားလုံးသည် ယခုလျှော့စားရည်ဖိတ်ဖေ နဖြင့် ကာဝန်ယူ
နေသည့် ဦးစွာအောင်အောင်နှင့် ဦးစွာအောင်တို့က စတင်တည်ထောင်ခဲ့သည့်
စွာယူထုက နတည်ပြုခဲ့သည်။ ကျွန်ုပ်တို့အားလုံးသည် စိတ်နှလုံးဖြောင့်ဖြောင့်
ဖို့အားဖြင့်မကြီးမှ အိမ်ထောင်ရေးများပင်ဖြစ်ကြသည်။ ဖို့အားဖြင့်မကြီး
တွင်လုပ်ကိုင်လုပ်ကိုင်နေသည့် ပါးဖြင့်ဖြင့် အိမ်ထောင်ရေးနှင့် လျှော့စား
လုပ်ငန်းများမရှိခြင်းတို့ကြောင့် နှင့်ထွက်လာသည့်အဖြစ်ဖြစ်သည်။

လျှော့စားသည် မင်းမောက်ဖြို့ အနောက်မြောက်ဘက် ၄၅ မိုင်
အကွာ နားနုနုအောင်လျှော့ဖြင့် ဖို့အားလျှော့စားဖြင့် တွင် တည်ရှိသည်။
မျှတစွာလျှော့စားတစ်ခုခုရှိပြီး နှင့်လက်ဖြို့လျှော့စားကိုမျှ ဖို့
အားဖြင့်ဖြင့်ဖြင့် ယူပေါင်းအောင်တွင်သည်။ ဤနားနုနုအောင်များဖြစ်
သည့်အလျောက် ဤနားနုအောင်အားကို ဖြောင့်တံ့ဖြင့်ဖြင့်ဖြင့်သည်။

လျှော့စား၏ အဓိကစီးပွားများမှာ ကျွန်ုပ်တို့နှင့် ဘက်လုပ်
ငန်းတို့ကိုလုပ်ကိုင်ကြသည်။ လုပ်ငန်းစဉ်ပျိုးလျှော့စားကိုလည်း တဖက်
တလျှောက်လုပ်ကိုင်ကြသည်။ ဖို့အားဖြင့်ဖြင့် လက်ပန်းဆက်သွယ်လျှော့စား
ခံဖြို့ နှင့်အတူတွင် ကောင်းမွန်ပါသည်။ လျှော့စား၏လျှော့စားများကို
နားနုနုအောင်လျှော့စား အောင်အောင်မှ ကာဝန်ယူ အောင်တွင်လေသည်။

ကျေးရွာတွင်းရှိ စုစုပေါင်းအိမ်ထောင်စုနှင့် လူဦးရေ

အိမ်ထောင်စု	ကျား	မ	စုစုပေါင်း
၃၀	၆၇	၇၉	၁၄၆

လူနည်းစု လူမျိုးစု အိမ်ထောင်စု

အိမ်ထောင်စု	ကျား	မ	စုစုပေါင်း
ရှမ်း	၆၆	၇၇	
ဗမာ	၁	၁	
ကျား		၁	

ထိခိုက်လွယ်အုပ်စု

ထိခိုက်လွယ်အိမ်ထောင်စု	အိမ်ထောင်စု	ကျား	မ	စုစုပေါင်း
သက်ကြီးရွယ်အို	၁	၁		၁
အမျိုးသမီးဦးဆောင်				
မသန်စွမ်း	၃	၁	၂	၃
မြေယာမဲ့				

ကျေးရွာရှိအခြေခံ အဆောက်အအုံများ

ပညာရေး	ခြံစံပါ	ကျန်းမာရေး	ခြံစံပါ	ဘာသာရေး	ခြံစံပါ
အထက်တန်းကျောင်း		ဆေးရုံ		ဘုရား၊ ဝေတီ	
အလယ်တန်းကျောင်း		ကျန်းမာရေးဌာန		ဘုန်းကြီးကျောင်း	
မူလတန်းကျောင်း	✓	ကျန်းမာရေးဌာနခွဲ		ဟိန္ဒူဘုရားကျောင်း	
မူကြိုကျောင်း	✓	ဆေးခန်း		ခရစ်ယာန်ဘုရားကျောင်း	
အခြား		အခြား		ဗလီ	
မှတ်ချက်		မှတ်ချက်		မှတ်ချက်	

အဓိက စီးပွားရေးလုပ်ငန်းများ

စိုက်ပျိုးရေး	မွေးမြူရေး	အသေးစားစီးပွားရေး	အခြား
စပါး	ကျွဲ	တနှိုင်အာလုပ်ငန်း	
	ခွာ	ဈေးကျွေးကျွေးစယ်	

ကျေးရွာတွင်းအဓိက ပိုင်ဆိုင်မှုများ

ကျေးရွာပိုင်ဆိုင်မှုများ	စိုက်ပျိုးရေး	စားကျက်မြေ	သစ်တောမြေ	သဲကျောက်ရရှိမှု	ရေတွင်းရေကန်	စက်ရေကန်
အရေအတွက်	၅၀ ဧက	၁၀၀၀	၁၀၀၀	၅ ဧက	၁	-
ကျေးရွာပိုင်ဆိုင်မှုများ	ကား	ထော်လာဂျီ	စပါးကြိတ်စက်	ချွေလှေ့စက်	ပဲခွဲစက်	ဈေးဆိုင်
အရေအတွက်	၁	-	၃	၁	-	၃

ကျေးရွာအတွင်း အခြားပိုင်ဆိုင်မှုများ

ကျေးရွာပိုင်ဆိုင်မှုများ	ရေတင်စက်	ထွန်	ထယ်	ကျွဲ	နွား
ရေအတွက်	၅	၃၀	၃၀	၁၉	၆၀
ကျေးရွာပိုင်ဆိုင်မှုများ	ဝက်	ဆိုင်ကယ်	ကျွမ်းကျင်လုပ်သား	လုပ်သား	လယ်ထွန်စက်
အရေအတွက်	၄၀	၂၀	၅	၃၀	၆

အခြားကျေးရွာရှိ အသုံးပြုနိုင်သော အရင်းအမြစ်/အချက်အလက်များ

အရင်းအမြစ်	ဆေးခန်း	အလကအထက	ဈေး	ကျွမ်းကျင်လုပ်သား	လုပ်သား	မြေတူးစက်	လက်ကြိတ်စက်
အရေအတွက်	-	-	-	၅	၃၀	-	-

ရွှေ့ရွှေ့သာရွေးရွှေ့ ကျင်း ကြော်ငြာ ခြေပုံ

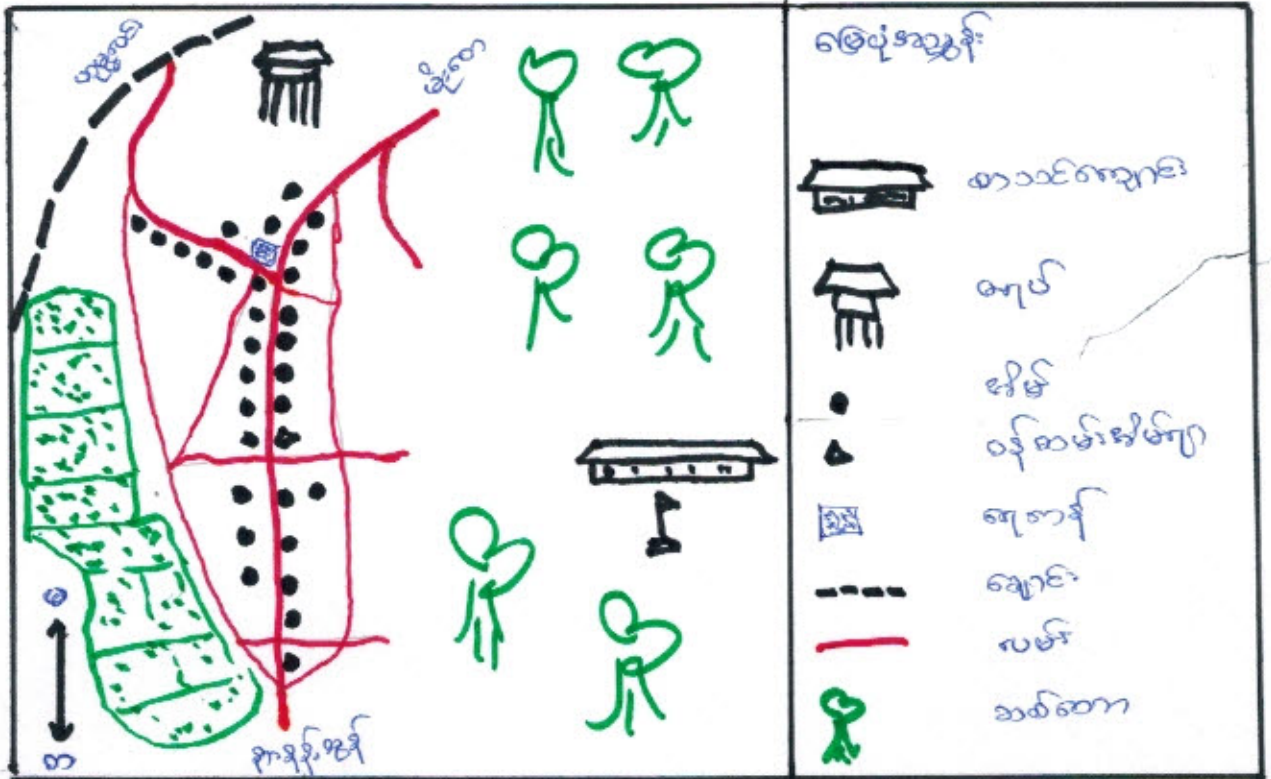

ပါဝင်ဆွေးနွေးသူ ကျား(၁၆) ၊ မ (၁၅)

ဆွေးနွေးသုံးသပ်ချက်

- ⇒ ရွေးရွှေ့သည် သဘာဝသယံဇာတ ပေါကြွယ်ဖွယ်ရာ ရွာရွာဖြစ်သည်။
- ⇒ လယ်ပဲစာမြေတို့မျိုးကုန် မြေဖွတ်မြေရှိုင်းများ ပိုင်ဆိုင်ထားသည်။
- ⇒ ကိရိကဏ္ဍိယရွာ (ရွှေတူးဖော်ခြင်း ၊ သစ်လုပ်ငန်း ၊ လယ်ပဲစာကဏ္ဍ)
- ⇒ မြို့စားရွှေ့ရွှေ့ ဖွဲ့ ဝှ ဂွ သို့ ကွန်တေး တွင် စီးဆင်းနေသည်။
- ⇒ မြို့စားရွှေ့ရွှေ့မှ သဲ ၊ ကျောက်များ ထုတ်ယူဖို့ ဖွဲ့နိုင်သည်။
- ⇒ အခြေခံ မူလကန် ၊ ကျောင်း ရှိပြီး ဝန်ဆောင်များ ကို မြို့နယ်ယူအာရွှေ့ ဆို ကောင်းစံထားဆဲဖြစ်သည်။
- ⇒ မြို့နယ်နှင့် ကျေးရွာခြားခြင်း ဖွဲ့ ရွှေ့ရွှေ့ ကျေးရွာ ဖွဲ့ပြီး ရွှေ့ရွှေ့ ကို မခက်ခဲ ဖြစ်စေသည်။

ဥစ္စာခန့်ပိုင်ဆိုင်မှုဖြူရယ် - နန့်ကျင်ကျေးဇူး ၈.၂.၂၀၁၇

စဉ်	အမျိုးအစား	ဥစ္စာခန့်ပိုင်ဆိုင်မှု	ဂုဏ်ပြုပုံစံအမျိုးအမည်	စိမ်းထားရန် အရေးအတွက်
၁။	ပြေလည်သောအုပ်စု	ယယ်ယာ၊ ကျွဲ၊ နွား ဆိုင်ကယ်၊ ထွန်ခက် စိမ်းခြံ	မြေ သစ်စော ရေ	၁၆ -
၂။	အာယာအာယာအုပ်စု	ယယ်၊ ကျွဲ၊ နွား စိမ်းခြံ	မြေ သစ်စော ရေ	၁၅
၃။	မပြေလည်သော အုပ်စု	စိမ်းခြံ	မြေ သစ်စော ရေ	၁၉
	ပေါ်ထဲဆွေးမွေးသူ	ကျား (၁၆) မ (၁၅)		

ဖြစ်ရပ်ဖြူရယ်
 ဒုတိယအကြောင်း - နန့်ကျင်ကျေးဇူး
 ၈.၂.၂၀၁၇

ဆုံးသတ်ချက်

ယယ် (၃) ဇနီး အထက်ရှိ ဘော အုပ်စုကို ပြေလည်သော အုပ်စုအဖြစ် သတ်မှတ်ပြီး
 ယယ် (၁) ဇနီး အထက်ကို အာယာအာယာ အုပ်စု ၊ ယက်လုပ်သက်စား စိမ်းထားရန်
 များကို မပြေလည်သော အုပ်စုအဖြစ် သတ်မှတ်ကြသည်။ ကျေးဇူးလူထုအနေဖြင့်
 ပိုင်ဆိုင်မှု ကွဲပြား ကြသော်လည်း အရင်းအမြစ်များ အပေါ်အသုံး ချခိုင်မှုမှာ
 အတူတူပင်ဖြစ်သည်။

အရင်းအမြစ်များ => ရွာပတ်ဝန်းကျင်ရှိ သစ်စောများ မှ စောင်စာထုတ်ယူသည့် ခွံနိုင်ကြ
 ပြီး ရွာယယ်ချောင်း မှ စိုက်ပျိုးရေး အတွက် လိုအပ်သော ရေကို လုံလောက်စွာ အသုံးပြု
 နိုင်ကြပါသည်။ စောစောငါးစိမ်းကောင်း ဘောကြောင် စိုက်ပျိုးရေး အဆင်ပြေမှုရှိကြသည်။

စီးပွားရေး => ဝမ်းစာအတွက် ယယ်ယာ စိုက်ပျိုးခြင်းကို အဓိကယူလုပ်ကြပြီး ဝမ်း၊
 မြေပွင့် မုန့်ညှင်းတို့ကို အများဆုံးစိုက်ပျိုးကြသည်။ ကြက်၊ ဝက် ဖြင့် နွားတို့ကို တစ်နိုင်တစ်ပိုင်
 မွေးမြူ ကြသူများလည်း ရှိကြသည်။ အခြားစီးပွားရေးအနေဖြင့် ရွာအနီးကပ်ပိုက်ရှိ
 ချောင်းများတွင် ယက်လုပ်သက်စား ရွှေကျင်ယူ ကြသည်များလည်း ရှိပါသည်။

အရင်းအမြစ်ဖြင့် ဆက်လက်သော ပြဿနာများ => ယယ်ရွာတွင် ရေခဲသေတ္တာများ
 နည်းပါးခြင်းကြောင့် စိုက်ပျိုးရေးတွင် အပြည့်အဝ ထုတ်ယူနိုင်ခြင်း မရှိကြပါ။

ဦးနှစ်ဆက်တိုင်း ရွာယယ်ချောင်း မှ စောင်ကျ ရေများ တိုက်စားခြင်းကြောင့် ယယ်၊
 တံကားများ ပျက်စီးခြင်းဖြင့် အချို့ဘောယယ်ယာမြေများမှာ ရေယမ်းမိုးမှုကြောင့်
 ပျက်စီး ဆုံးရှုံးခြင်းများ ရှိကြောင်း သိရပါသည်။

ရွှေ့ပြောင်းရေးရာ ဂရုစိုက်မှုစာရွက်စာတမ်း

အမျိုးအစား	အိမ်	အိမ်	အိမ်	အိမ်	အိမ်	အိမ်	အိမ်	အိမ်	အိမ်	အိမ်	အိမ်	အိမ်
စိုက်ပျိုးရေး												
မွေးမြူရေး												
ဝင်ငွေ												
လျှော်စားရေး												
အပူပေးကိရိယာများ	၅	၅	၅	၅	၅	၅	၅	၅	၅	၅	၅	၅
ရာသီဥတု												
အစားအသောက်												

ပါဝင်ဆွေးနွေးသူများ (၁၆)၊ ဗ (၁၆)

ဆွေးနွေးဆုံးသတ်ချက်

- => စိုက်ပျိုးရေးကို စပါးကိုသာ အဓိကထိန်းသိမ်းကြမည်။
- => မွေးမြူရေးကို ဂွေ၊ ဂွာ၊ ဝက်၊ အုတ်တို့ကို မွေးမြူကြမည်။
- => ဝင်ငွေမှာ ပုဒ်၊ ဗွတ်၊ မဂ္ဂါပဲ၊ အပူပေးကိရိယာများ၊ အစားအသောက်များ ပေးပို့မည်။
- => လျှော်စားရေး အခြေအနေမှာ ရာသီဥတု ဖြစ်ပေါ်လာပျက် ဆိုးရွားရက်စက်ကြမည်။
- => အပူပေးကိရိယာ ၂ ရာစီရှိနေသော် အခြေအနေမှာ အပူပေးကိရိယာများ ပေးပို့မည်။
- => ရာသီဥတု နေရာအခြေအနေမှာ စပါးကိုပေး ဆေးကုသမှုပေးမည်။
- => အစားအသောက် ပေးပို့မှုမှာ ဖြစ်ပေါ်ရမည်။

ရွှေ့ပြောင်းရေးရာတွင် မဝင်ရန်အားပေးသည့်အခါ

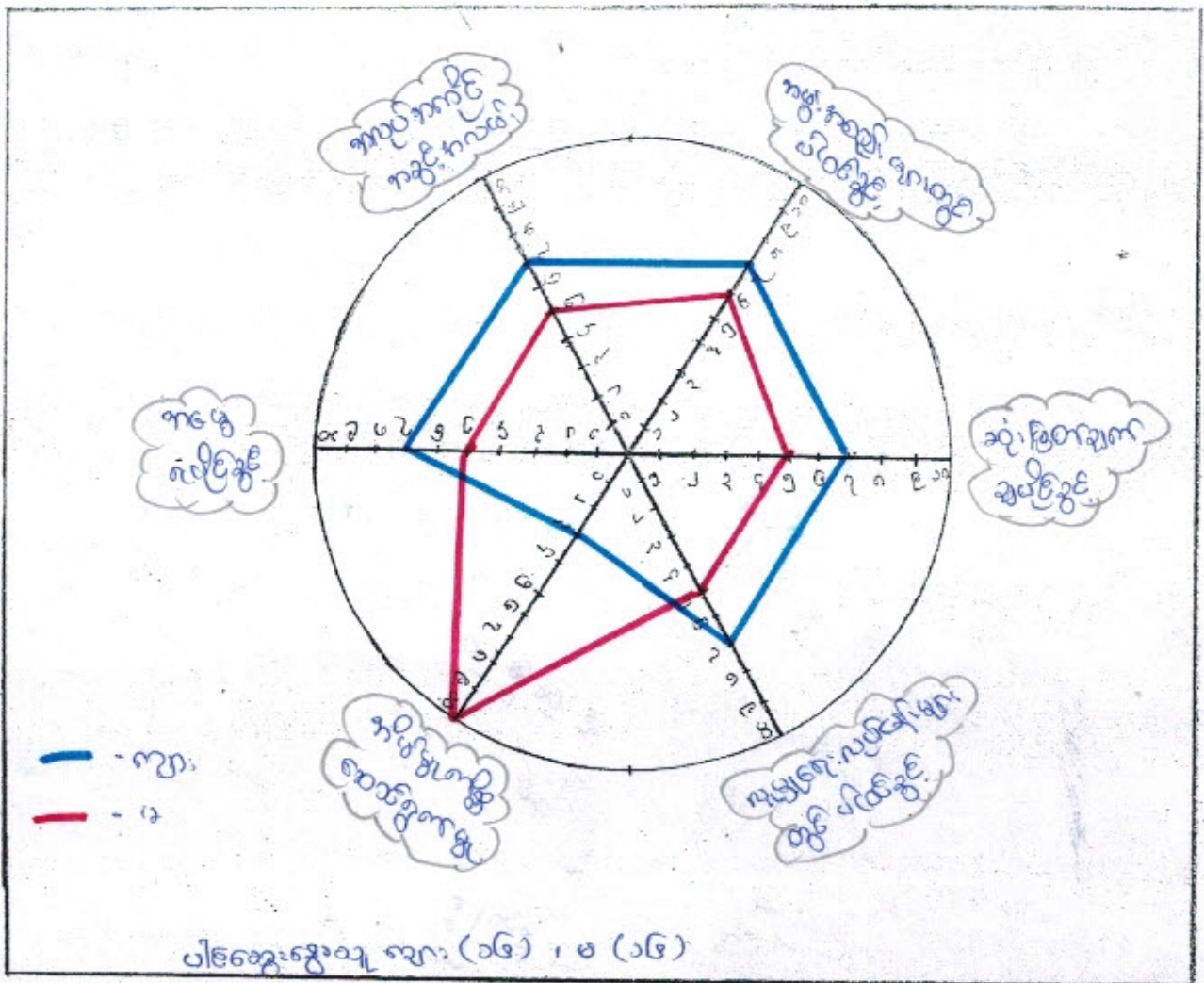

ဆွေးနွေးချက်နှင့် သုံးသပ်ချက်

- ၁။ ကျွန်ုပ်တို့အဖွဲ့ဝင်များ၏အသွင်နှင့် ဆုံးဖြတ်ချက်ချခြင်း၊ လူမှုရေးလုပ်ငန်းများတွင် ပါဝင်ခြင်း၊ ကျန်းမာရေးကြောင့် ဆွေးနွေးရမည်။
- ၂။ ကျွန်ုပ်တို့အဖွဲ့ဝင်များသည် ဝင်ရောက်လာလျှင်တွင် ကျန်းမာရေး၊ အခြားအဖွဲ့များ၊ အခြားအဖွဲ့များတွင် ကျွန်ုပ်တို့အဖွဲ့ဝင်များထက် ပိုမိုကျန်းမာရေးနှင့် ကျန်းမာရေးတို့ကို အခြေခံ၍ ဆွေးနွေးရမည်။
- ၃။ ဤသို့ ဖြစ်နိုင်ခြင်းမှာ ကျွန်ုပ်တို့အဖွဲ့ဝင်များသည် သဘောထားအားဖြင့်၊ ဝင်ပေးမှုသည် ကျွန်ုပ်တို့အဖွဲ့ဝင်များအားဖြင့်၊ အသားထက်၊ ဖြစ်နိုင်ခြင်းနှင့် (၁၆)၊ အသားထက်၊ များသောအားဖြင့် ကျန်းမာရေးနှင့် ဆွေးနွေးရမည်။
- ၄။ ကျွန်ုပ်တို့အဖွဲ့ဝင်များသည် ကျွန်ုပ်တို့အဖွဲ့ဝင်များ၏အသွင်နှင့် ကျန်းမာရေး၊ အခြားအဖွဲ့များ၊ အခြားအဖွဲ့များတွင် ကျွန်ုပ်တို့အဖွဲ့ဝင်များထက် ပိုမိုကျန်းမာရေးနှင့် ကျန်းမာရေးတို့ကို အခြေခံ၍ ဆွေးနွေးရမည်။

ရွှေရှင်သာရွေးဖွဲ့ လျား-မ၊ ရှေ့က ယိုးဝတ်ချက်



ပါဝင်ဆွေးနွေးသူ အား (၂၆) ၊ မ (၁၅)

ဆွေးနွေးယိုးဝတ်ချက်

- * အသက်မွေးဝမ်းကျောင်း အဓိကလုပ်ငန်းများကို အမျိုးသားက အဓိကထား ထိန်းချုပ် ဖြေဆိုရမည်။
- * အမျိုးသမီးထုမှာ မိမိတို့၏ အလုပ်နှင့် အချိန်လွန် ဖြစ်ပါကလည်း
- * ခွန်အားနှင့်လုပ်ကိုင်ရမည့် အလုပ်ဖြစ်ပါက အမျိုးသားများက လုပ်ကိုင်ဖြေဖြေ ခံစားမှုကို ခွင့်လှယ်လုပ်ကိုင်နိုင်မည်။ စက်ချုပ်ခြင်းလွှဲထိုး မိမိတို့၏ အလုပ်ကို အမျိုးသမီးထုက လုပ်ကိုင်ဖြေဆိုရမည်။
- * လျား-မ ရှေ့က ဖော်ပြချက်အရ အဓိက အချက်များမှာ
 - သဘာဝပတ်ဝန်းကျင် ကာကွယ်ခြင်း
 - အလုပ်ကိုင် အခွင့်အလမ်း ချွတ်ပါခြင်း တို့ဖြစ်ပါသည်။

စာမျိုးသားများတင်ပြသော ပြဿနာသစ်ပင်နှင့်ရေကြေးနည်း

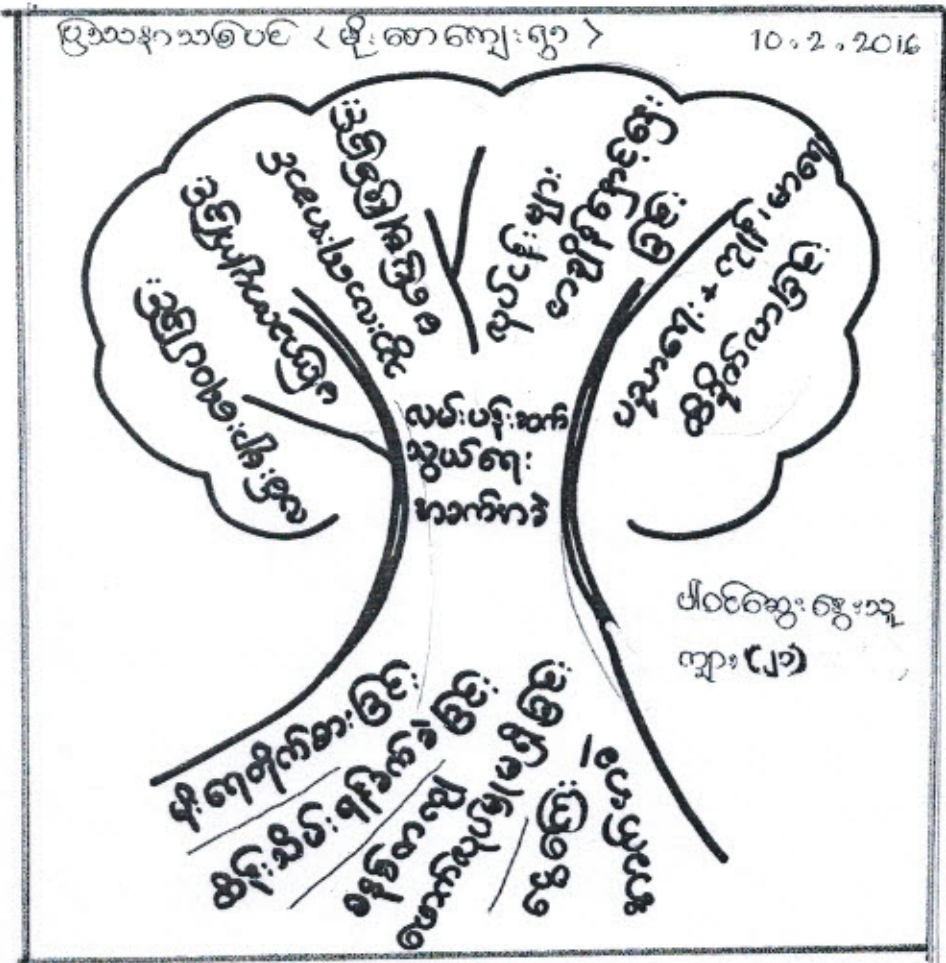

- ယမ်းပန်းဆက်သွယ်ရေးဇာခက်စာခဲ
 ဇာကြောင်းစာရင်း
 ၀။ မိုးရေကိုက်စားခြင်း
 ၂။ တိန်ဒယ်စ်ရှင်ဆက်ခဲခြင်း
 ၃။ စနစ်တကျဖောက်ယုပ်မှုမရှိခြင်း
 ၄။ ရွေ့ကြော့ဇာခက်စာခဲ
 ရေကြေးနည်းလမ်း
 ၁။ ယမ်းများဖြာဖြင့်တိုးချဲ့ခြင်း
 ၂။ ဆေးပေးခန်းစောက်လုပ်ခြင်း
 ၃။ သမိုင်းရှင်းလော့စောက်သုံးရေရရှိရန်ဆောင်ရွက်ခြင်း
 ၄။ စာသင်ကျောင်းဖြာဖြင့်တိုးချဲ့ခြင်း

- ကျေးဇူးဆက်
 ၁။ ယမ်းများရေဝပ်ခြင်း
 ၂။ မကြာခင်ပျက်ခြင်း
 ၃။ သွားထာရေဇာဆင်မပြေမှုဖြစ်ခြင်း
 ၄။ ယုပ်ငန်းများစာချိန်ကြော့ကြော့လာခြင်း
 ၅။ ပညာရေး+ကျန်းမာရေးထိခိုက်ခြင်း

အကျိုးသမီးများတင်ပြသော ပြဿနာဆင်ပင်နှင့် ဖြေရှင်းနည်း

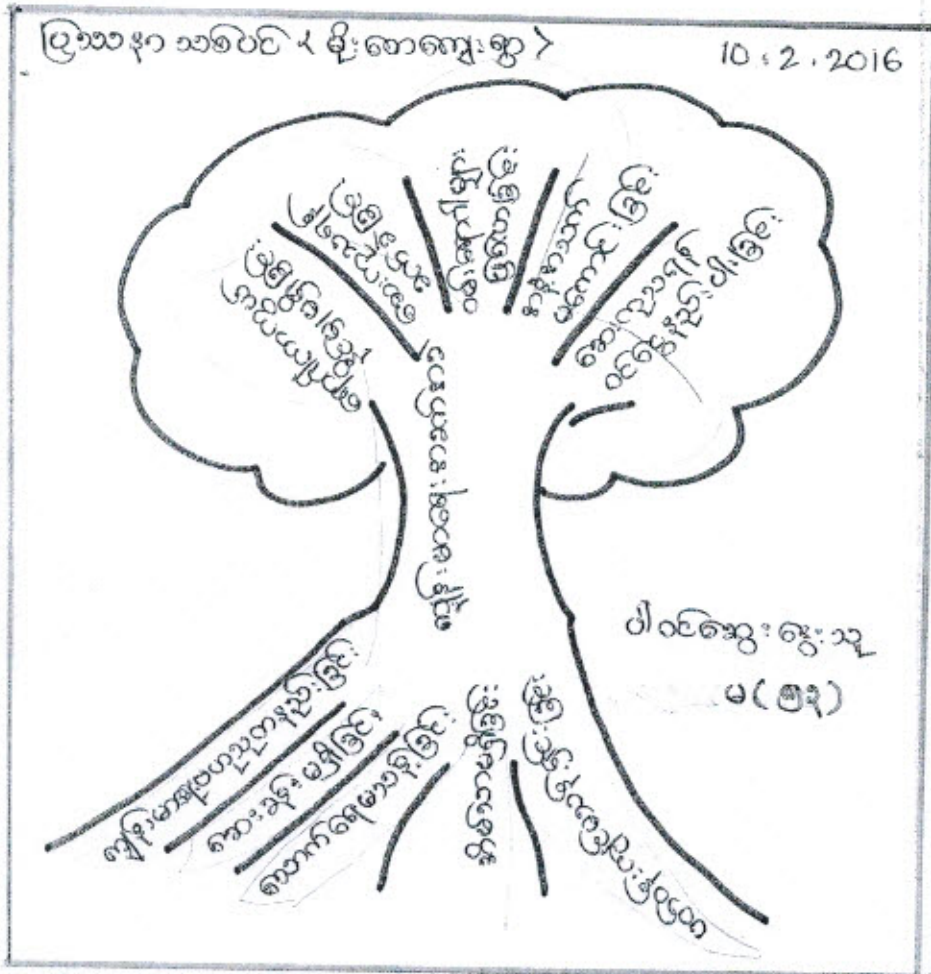

ကျွန်းမာရေး အခတ်အခါ -

- အကြောင်းအရာ:
- ၁။ ကျွန်းမာရေး အသိပညာ နည်း ခြင်း
 - ၂။ ကျေးယက်စား လေး ခန့် မရှိခြင်း
 - ၃။ စောက်ဆုံ ရေ မသန့်ရှင်းခြင်း
 - ၄။ ယင်ယုံမှီမိသားစု အညစ်အကြေး နှင့် အမှိုက်များ စုဝေးနေမှု မရှိခြင်း

ဖြေရှင်းနည်း

- ၁။ ကျေးယက်စား လေး ခန့် တည်ဆောက်ခြင်း
- ၂။ စိမ်းစမ်း ရေ အသုံးပြုခြင်း
- ၃။ အမှိုက်စုစည်းမှု မရှိ စောင့်ရှောက်ခြင်း

အကျိုးဆက်

- ၁။ ရောဂါ ကြိုတင်ကာကွယ်နိုင်မှု မရှိခြင်း
- ၂။ ထိရောက်စွာ ကုသမှု မရှိခြင်း
- ၃။ ဝမ်းရောဂါ ဖြစ်ပွားခြင်း
- ၄။ စားနပ်ရိက္ခာ အကျိုး မရှိခြင်း၊ စိမ်းစမ်း ပတ်ဝန်းကျင် ထိခိုက်ခြင်း
- ၅။ ဝင်ငွေ နည်းပါးခြင်း

၄။ လူထုပုဂ္ဂိုလ်စုံပါဝင်သော လူမှုဆန်းစစ်ခြင်းနှင့် အကဲဖြတ်ခြင်းလုပ်ငန်းစဉ်

(PSA/PRA) အကျဉ်းချုပ်

စဉ်	အကြောင်းအရာ	ရက်စွဲ	ဦးတည်အုပ်စု	တက်ရောက်သူ			အဓိက ဆွေးနွေးချက်များ
				ကျား	မ	ပေါင်း	
၁	ကျေးရွာလူမှုရေးပြနှင့် သယ်ဆောင်မှုပြမြေပုံ (social map/ Resource map)	၈.၂.၂၀၁၇	ပြေလည်သော အုပ်စု အလယ်အလတ် အုပ်စု မပြေလည်သော အုပ်စု	၁၆	၁၅	၃၁	အိမ်များ၊ အခြေခံအဆောက်အအုံများ၊ လမ်းပန်းဆက်သွယ်ရေး၊ လယ်ယာမြေများ၊ မြစ်ချောင်းများနှင့် တောတောင်များ
၂	လူမှုစီးပွားအဆင့်သတ်မှတ်ခြင်း (Wealth Ranking)	၈.၂.၂၀၁၇	ပြေလည်သော အုပ်စု အလယ်အလတ် အုပ်စု မပြေလည်သော အုပ်စု	၁၆	၁၅	၃၁	ကျေးရွာလူမှုစီးပွား၊ အုပ်စုချင်း ခွဲခြားသတ်မှတ်နိုင်ရေးအတွက် အခြေခံစံနှုန်းများ သတ်မှတ်ခြင်း၊ ကျေးရွာသားများနှင့် အများသဘောတူသတ်မှတ်ခြင်း
၃	ရာသီခွင်ပြပြက္ခဒိန် (seasonal calendar)	၈.၂.၂၀၁၇	ပြေလည်သော အုပ်စု အလယ်အလတ် အုပ်စု မပြေလည်သော အုပ်စု	၁၆	၁၅	၃၁	ရာသီဥတု၊ စိုက်ပျိုးသီးနှံများ၊ ဝင်ငွေ၊ ရွှေ့ပြောင်းအလုပ်အကိုင်၊ သဘာဝဘေး၊ မွေးမြူရေးလုပ်ငန်းများနှင့် ပွဲတော်များ
၄	ပင့်ကူအိမ်ကွန်ယက် (Spider Web)	၈.၂.၂၀၁၇	ပြေလည်သော အုပ်စု အလယ်အလတ် အုပ်စု မပြေလည်သော အုပ်စု	၁၆	၁၆	၃၂	အမျိုးသားနှင့် အမျိုးသမီးမျှတစွာ တူအခွင့်အရေးရရှိမှုနှင့် မရရှိသည့် အကြောင်းအရင်းများ
၅	ကျား/မ ကဏ္ဍသုံးသပ်ခြင်း	၈.၂.၂၀၁၇	ပြေလည်သော အုပ်စု အလယ်အလတ် အုပ်စု မပြေလည်သော အုပ်စု	၁၆	၁၆	၃၂	အမျိုးသား/သမီး တို့၏ အရင်းအမြစ်အပေါ် မည်သူ ကပို၍ အသုံးပြုနေကြသည်ကို ဖော်ထုတ်ခြင်း။

၆	အဖွဲ့အစည်း ချိတ်ဆက် မှု (Venn Diagram)	၁၀၂၀၇၇	ပြေလည်သော အုပ်စု အလယ်အလတ်အ ုပ်စု မပြေလည်သော အုပ်စု	၁၆	၁၆	၃၂	ကျေးရွာတွင်းရှိအဖွဲ့အစည်း များမည်သို့သောလုပ်ငန်း များအတွက်မည်သည့်အဖွဲ့ များချိတ်ဆက်လုပ်ကိုင်မှု
၇	ပြဿနာ သစ်ပင် (problem Tree)		အမျိုးသားအုပ်စု				ဆွေးနွေးထားသောအခြေခံ အဆောက်အဦများစိုက်ပျိုး ရေး၊ အသက်မွေးဝမ်းကျောင်း လုပ်ငန်းများနှင့် လမ်းပန်းဆက်သွယ်ရေး
၈	ပြဿနာ သစ်ပင် (problem Tree)		အမျိုးသမီးအုပ်စု				ဆွေးနွေးထားသောအခြေခံ အဆောက်အဦများနှင့် အသက်မွေးဝမ်းကျောင်းလု ပ်ငန်းများပညာရေး၊ စိုက်ပျိုးရေး၊ ကျန်းမာရေးနှင့် လမ်းပန်းဆက်သွယ်ရေး
၉	ကျေးရွာ၏ (၅)နှစ်တစ် စား ပေးအစီအ စဉ်ပြဇယား (Matric Ranking)		ပြေလည်သော အုပ်စု အလယ်အလတ် အုပ်စု မပြေလည်သော အုပ်စု				အကျိုးပြုပြီးရေးအကျိုးခံစား ခွင့်နှင့်အဓိကလိုအပ်ချက် များပေါ်မူတည်ဆုံးဖြတ် သည်။

၁၃။ အစည်းအဝေးမှတ်တမ်းများ

(က)-၁။ အမျိုးသမီးကဏ္ဍအစည်းအဝေးမှတ်တမ်းနှင့် စစ်ဆေးရမည့်အချက်များ

၁။ အမျိုးသမီးကဏ္ဍ အစည်းအဝေးမှတ်တမ်း

စီမံကိန်းပထမနှစ်အတွက်ကျေးရွာမိတ်ဆက်အစည်းအဝေးပြုလုပ်ရန်ဖိတ်ကြားရာတွင်အမျိုးသမီးများအချိုးညီစွာပါဝင်ရန်ကျေးရွာတာဝန်ရှိသူများနှင့်အုပ်ချုပ်ရေးမှူးထံသို့ပြောကြားခဲ့ပါသည်။ အစည်းအဝေးတိုင်းတွင်အမျိုးသမီးများပြောကြားလိုသောအချက်များကိုလွတ်လပ်ပွင့်လင်းစွာပြောကြားနိုင်ကြောင်းကိုလည်းအသိပေးထားပါသည်။ ကျေးရွာအုပ်စုအဆင့်တွင်နှစ်စဉ်ပြုလုပ်သောလုပ်ငန်းများတွင်အမျိုးသမီးများတင်ပြတောင်းဆိုသောလုပ်ငန်းတစ်ခုပါဝင်မည်ဖြစ်ကြောင်းကိုလည်းပြောကြားခဲ့ပါသည်။ လုပ်ငန်းခွဲများအကောင်အထည်ဖော်ဆောင်ရွက်သောလုပ်ငန်းဖြစ်ပါကတူညီသောလုပ်ငန်းအတွက်တူညီသောလုပ်ခလစာများရှိမည်ကိုလည်းပြောကြားခဲ့ပါသည်။ စီမံကိန်းတွင်အမျိုးသမီး/သားခွဲခြားမှုများမရှိစေရန်ရည်ရွယ်ထားသည်ကိုလည်းပြောကြားမှုပြုလုပ်ခဲ့သည်။ အမျိုးသမီးများ၏ဦးဆောင်နိုင်မှုနှင့်စီမံခန့်ခွဲမှုစွမ်းရည်များတိုးတက်လာစေရန်အတွက်ကော်မတီများထဲတွင်အမျိုးသမီးများ(၅၀%)ပါဝင်ရမည်ဖြစ်သည်။ ဆပ်ကော်မတီတစ်ခုတိုင်းတွင်လည်းအနည်းဆုံးအမျိုးသမီးတစ်ဦးပါဝင်ရမည်ဖြစ်ပါသည်။ ကော်မတီဝင်အမျိုးသမီးများသည်တင်ပြဆွေးနွေးမှုများပြုလုပ်ခြင်းဆုံးဖြတ်ချက်ချခြင်းများပြုလုပ်ရမည်ဖြစ်ပါသည်။ အမျိုးသားများမှလည်းကူညီပံ့ပိုးပေးရမည်ဖြစ်ပါသည်။ ဒုတိယအကြိမ်အစည်းအဝေးများတွင်အမျိုးသမီးများသည်လိုအပ်ချက်အခက်အခဲများကိုလွတ်လပ်စွာဆွေးနွေးနိုင်ရန်အမျိုးသမီးသီးသန့်အုပ်စုများဖွဲ့ပြီးအခက်အခဲများဖော်ထုတ်ခြင်းကိုလည်းလုပ်ကိုင်ခဲ့ပါသည်။

၂။ ကျေးရွာမိတ်ဆက်အစည်းအဝေးတွင် အမျိုးသမီးကဏ္ဍအတွက် စောင့်ကြည့်စစ်ဆေးရမည့်အချက်များ

ကျေးရွာ/ကျေးရွာအုပ်စုအမည်- **ရွှေရှင်သာ** ကျေးရွာ၊ **နီ၊ ဒုနီ၊ ဇွန်** ကျေးရွာအုပ်စု

စဉ်	အကြောင်းအရာ	တွေ့ရှိချက်		မှတ်ချက်
		✓	X	
၁။	အစည်းအဝေးတက်ရောက်လူသူများအား ကျား၊မ ရေးရာအခြေခံသဘောတရားများကို ရှင်းလင်းဆွေးနွေးခဲ့ပါသလား။	✓		
၂။	စီမံကိန်းပါဝင်သော ကျား၊မရေးရာ အကောင်အထည်ဖော်ရေး လိုအပ်ချက်(၅)ချက်ကို ရှင်းလင်းပြခဲ့ပါသလား။	✓		
၃။	အစည်းအဝေးခေါ်ယူရာတွင် အမျိုးသား/သမီးများ အချိုးညီစွာတက်ရောက်နိုင်ရေး အတွက်အသိပေးတိုက်တွန်း စည်းရုံးခဲ့တာမျိုးရှိခဲ့ပါသလား။	✓		
၄။	အမျိုးသမီးများ၏ စကားသံများပြောဆိုနိုင်ခွင့်များ ပိုမိုထွက်ပေါ်လာအောင် ဖန်တီးပေးခဲ့ ပါသလား။	✓		
၅။	ဆပ်ကော်မတီဖွဲ့ များ ဖွဲ့ စည်းရာတွင်အမျိုးသမီးများနှင့် ပါဝင်ဖွဲ့ စည်းရေး၊ပူးပေါင်းပါဝင်ရေး ဦးဆောင်နိုင်ရေးအတွက် တွန်းအားပေးကူညီဆောက်ရွက်ခဲ့ပါသလား။	✓		
၆။	အစည်းအဝေးကို အမျိုးသား/သမီးများ အလွယ်တကူပါဝင်တက်ရောက်နိုင်သော အချိန်နှင့် နေရာများကိုရွေးချယ်ခြင်း၊ထည့်သွင်းစဉ်းစားဆောက်ရွက်ခြင်းများတို့ကို လုပ်ဆောင်ခဲ့ပါသလား	✓		
၇။	လူနည်းစု၊ဆင်းနွမ်းပါးထိခိုက်လွယ်သောအုပ်စုများကို အစည်းအဝေးမစတင်မှီ အချိန်များ က ရှာဖွေဖော်ထုတ်ခဲ့တာမျိုးများ ရှိပါသလား။	✓		

၈။	လူနည်းစု/ဆင်းရဲ/နွမ်းပါး/ထိခိုက်လွယ်သော အမျိုးသား/သမီးများထဲမှ အချို့ကို အစည်းအဝေးတက်ရောက်နိုင်အောင် ဖိတ်ကြား ဆောင်ရွက်မှုမျိုးရှိခဲ့ပါသလား။	✓		
၉။	လူနည်းစု/ဆင်းရဲ/နွမ်းပါး/ထိခိုက်လွယ်သောအမျိုးသား/အမျိုးသမီးများနှင့် ကြုံတွေ့ နေရ သောအခက်အခဲများကို သင်ဆွေးနွေး မေးမြန်းခဲ့တာမျိုး ရှိပါသလား။	✓		
၁၀။	အမျိုးသမီးများ ပြောဆိုတင်ပြနိုင်အောင် အချိန်ပေးရန်ကြိုတင်စီစဉ်ဆောင်ရွက်မှု မျိုးများဆောင်ရွက်ခဲ့တာများ ရှိပါသလား။	✓		
၁၁။	စီမံကိန်းလုပ်ငန်းခွဲများရှာဖွေဖော်ထုတ်ရာတွင် အမျိုးသား/သမီးများသီးခြားဆွေးနွေး ဖော်ထုတ်ဆောင်ရွက်ခဲ့တာမျိုး ရှိပါသလား။	✓		
၁၂။	ကျေးရွာစီမံကိန်း အထောက်အကူပြုကော်မတီဖွဲ့စည်းရာတွင် အမျိုးသမီး၊ အမျိုးသား အချိုးညီမျှစွာ (၅၀:၅၀) ဖွဲ့စည်းနိုင်ခဲ့ပါသလား။ မဖွဲ့စည်းနိုင်ခဲ့ပါက မှတ်ချက်တွင် ရှင်းလင်းပါ။	✓		
၁၃။	ဆပ်ကော်မတီများတွင် အနည်းဆုံး အမျိုးသမီးအဖွဲ့ဝင် တစ်ဦးနှုန်းဖြင့် ပါဝင်ဖွဲ့စည်းနိုင်ခဲ့ပါသလား။ မဖွဲ့စည်းနိုင်ခဲ့ပါက မှတ်ချက်တွင် ရှင်းလင်းပါ။	✓		
၁၄။	ကျေးရွာ/ကျေးရွာအုပ်စု ဖွံ့ဖြိုးရေးစီမံချက် များတွင် အမျိုးသမီးများ ရွေးချယ်ဆုံးသည့် လုပ်ငန်းစီမံချက် အနည်းဆုံးတစ်ခုပါဝင်နိုင်ရေးအတွက် စည်းရုံးဆွေးနွေးမှုများ ပြုလုပ်ဆောင်ရွက်ခဲ့ပါသလား။	✓		
၁၅။	တက်ရောက်လာသူများအား အမျိုးသမီးများ၏ လိုအပ်ချက်များကို ဖြည့်ဆည်းပေးနိုင်ရန် အမျိုးသမီးရွေးချယ် လိုက်သောဦးစားပေးရွေး ချယ်မှုများ ကိုထောက်ပံ့ပေးသွားမည်ဖြစ်ကြောင်း အသိပေးပြောကြားခဲ့ပါသလား။	✓		
၁၆။	ရွေးချယ်လိုက်သော စီမံကိန်းလုပ်ငန်းခွဲများသည် ဒေသတွင်းမှာရှိသော လူနည်းစု/ဆင်းရဲ/ နွမ်းပါး/ထိခိုက်လွယ် အုပ်စုများအပေါ် မည်သို့အကျိုးပြုနိုင်မည်ဖြစ်ကြောင်း ရှင်းလင်း ပြောကြားခြင်း၊မှတ်တမ်းတင်ခြင်းများတို့ကို ဆောင်ရွက်ခဲ့ပါသလား။	✓		
၁၇။	ကျေးရွာအုပ်စုအဆင့် အစည်းအဝေးပြုလုပ်ရာတွင် အုပ်စု စီ/ထောက် ကော်မတီဝင်များကို ကျား၊မရေးရာလိုအပ်ချက်များ အကြောင်းကိုရှင်းလင်းပြောကြားခဲ့ပါသလား။	✓		
၁၈။	ကျေးရွာအုပ်စုအဆင့် အစည်းအဝေးပြုလုပ်ရာတွင် အုပ်စု စီ/ထောက် ကော်မတီဝင်များ အားလုံး တက်ရောက်နိုင်မှု ရှိ/မရှိ စစ်ဆေးခဲ့ပါသလား။ မတက်ရောက်နိုင်ခဲ့ပါက မှတ်ချက်တွင် ရှင်းလင်းပါ။	✓		

ရွှေရှင်သာဓကေးစွာ စီ/ဆာတ်ကော်မတီနာဖွဲ့.

၁။ စီ/ဆာတ်ဥက္ကဋ္ဌ
ဦး ရှိန်စွေ
ဒေါ်အာရှီ

၂။ ဝတ်ယူရေး ဆာတ်ကော်မတီ
ဒေါ်စိုးဦး (ဥက္ကဋ္ဌ)
ဒေါ်ဝင်းမြ
ဦး နိုင်ဦး

၃။ ဆာင်၊ ဖြစ်၊ ဖြစ်၊ ဖြစ်၊ ဆာတ်ကော်မတီ
ဒေါ်မာရီ (ဥက္ကဋ္ဌ)
ဦးဝင်းကောင်း
ဦးလံကောင်း

၄။ လုပ်ငန်းလုပ်ဆောင်ရေး ခွင့်ပြုဖြင့်ထိန်း ဆိမ်းရေး ဆာတ်ကော်မတီ
ဒေါ်ဝင်းစေး (ဥက္ကဋ္ဌ)
ဦး ရှိန်စွေ
ဦးကောင်းနိုင်

၅။ ဝေဖန်ခြင်းဖြင့် နှိပ်စား ဂုဏ်
ဦးဟောဖန်ဦး
ဒေါ်စွမ်းလျှင်

၆။ ရွေးကောက်ရေး၊ ဝန်ထမ်း
ဦး ရှိန်ဆွန်
ဒေါ်ဆန်းဆန်းဦး

၇။ ရွေးကောက်ရေး
ဒေါ်ခင်မာဦး

ကျေးရွာကော်မတီများ ရွေးချယ်ခြင်းနှင့် ကျေးရွာဖွံ့ဖြိုးရေးအစီအစဉ် မှတ်တမ်းပုံများ

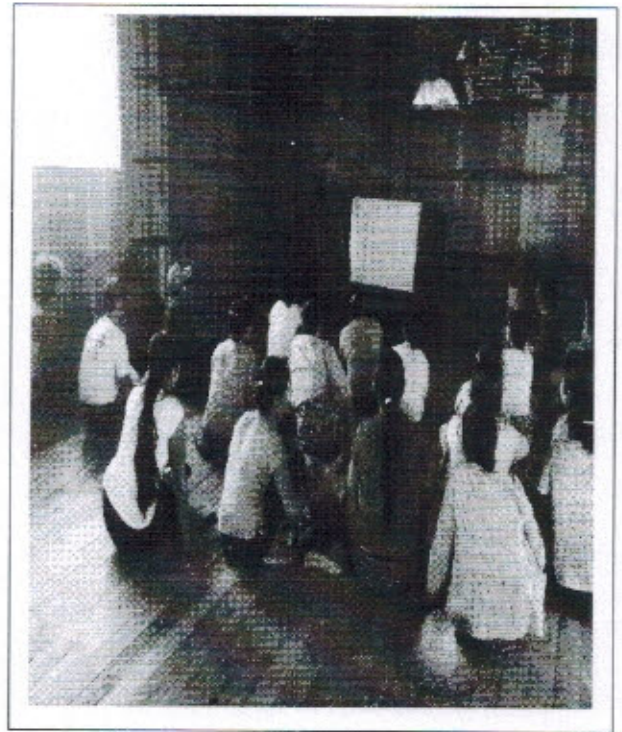
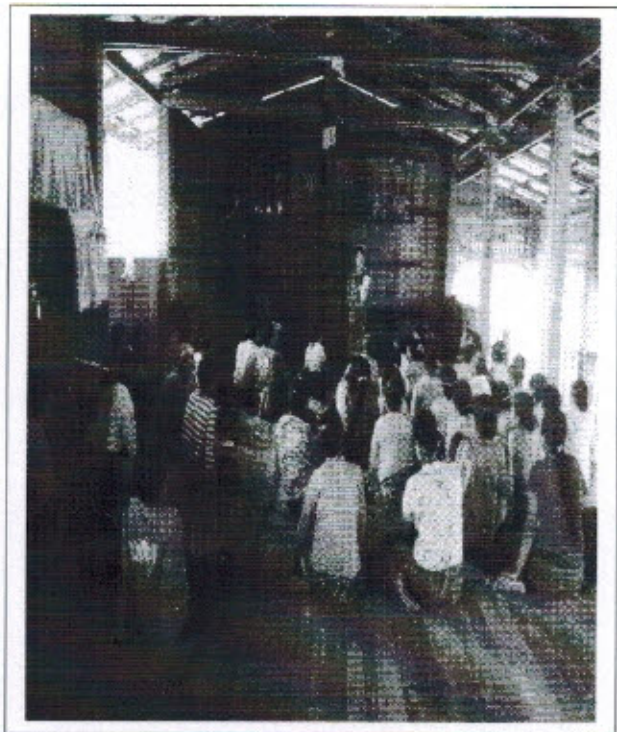
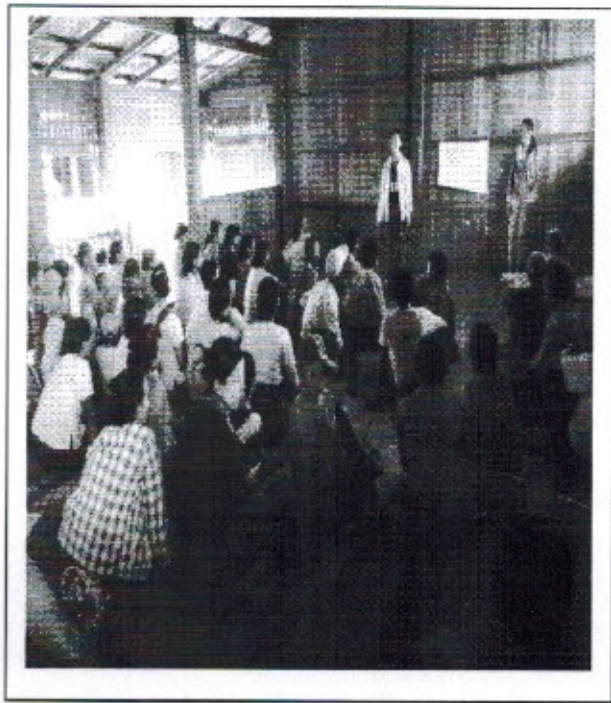



ပုံစံ - ၈ - ၁ ကျေးရွာအခြေခံအချက်အလက်များ (Form PC 1)

လမ်းညွှန်ချက်၊ ကျေးရွာတစ်ရွာသို့ ပထမဆုံးမိတ်ဆက်ခရီး၊ သွားရောက်သောအခါ လူထုစည်းရုံးရေးများသည် ကျေးရွာခေါင်းဆောင်များအား ကျေးရွာအချက်အလက်များကို မေတ္တာရပ်ခံ၍ တောင်းခံရသည်။ ဤအချက်အလက်များကို စီမံကိန်းမိတ်ဆက်အစည်းဝေးမတိုင်မီတောင်းခံရမည်။ စီမံကိန်းမိတ်ဆက်အစည်းဝေးတွင် လူထုစည်းရုံးရေးများသည် ဤအချက်အလက်များအား စစ်ဆေးပြီး မှန်ကန်အောင်ပြုလုပ်ရမည်။ ပြီးနောက်တွင် လူထုစည်းရုံးရေးမှ သတင်းအချက်အလက်ထဲသို့ Tablets မှ တစ်ဆင့် ဖြည့်သွင်းရမည်။

ကျေးရွာခေါင်းဆောင် အမည် ဒေါ်စုစုစု	ကျေးရွာခေါင်းဆောင်၏ ဖုန်းနံပါတ်	လူထုစည်းရုံးရေးမှူး၏ အမည်
မြေညွှန်းစာတိုင်းစာအုပ်ကြီး	မြို့နယ်	ကျေးရွာအုပ်စု
		ကျေးရွာ

က။ လူဦးရေ

လူမျိုးစု	အိမ်ထောင်စုအရေအတွက်	ကိုးကွယ်သည့်ဘာသာ	အိမ်ထောင်စုအရေအတွက်
လူမျိုးစု (၁) --- ၈၆၁	၂၈	ဘာသာ (၁) --- ၄၆	၃၀
လူမျိုးစု (၂) --- ၈၇၆	၁	ဘာသာ (၂) -----	
လူမျိုးစု (၃) --- ၈၈၁	၁	ဘာသာ (၃) -----	
လူမျိုးစုရောအခြား -		ဘာသာရော -----	
	အရေအတွက်		
မသန်စွမ်းသူများ	၃		
သက်ကြီးရွယ်အိုများ (၆၅ နှစ် နှင့် အထက်)	၁		
စစ်ဘေးရှောင်			

	အမျိုးသား (အရေအတွက်)	အမျိုးသမီး (အရေအတွက်)
လူဦးရေ		
လူမျိုးစု (၁) --- ၈၆၁	၆၆	၃၃
လူမျိုးစု (၂) --- ၈၇၆	၁	၁
လူမျိုးစု (၃) --- ၈၈၁	၁	၁
အခြား		
အိမ်ထောင်ဦးစီး	၃၀	

(ခ) အခြေခံအဆောက်အအုံ အသုံးအဆောင်များ

စာသင်ကျောင်း	အမှတ်ခြစ်ပါ	ကျန်းမာရေး	အမှတ်ခြစ်ပါ	ဘာသာရေး အဆောက်အအုံများ	အမှတ်ခြစ်ပါ
အထက်တန်းကျောင်း	<input type="checkbox"/>	ဆေးရုံ	<input type="checkbox"/>	စေတီ	<input type="checkbox"/>
အလယ်တန်းကျောင်း	<input type="checkbox"/>	ကျန်းမာရေးဌာန	<input type="checkbox"/>	ဘုန်းကြီးကျောင်း	<input type="checkbox"/>
မူလတန်းကျောင်း	<input checked="" type="checkbox"/>	ကျန်းမာရေးဌာနခွဲ	<input type="checkbox"/>	ဟိန္ဒူဘုရားကျောင်း	<input type="checkbox"/>
မူကြိုကျောင်း	<input checked="" type="checkbox"/>	ဆေးပေးခန်း	<input type="checkbox"/>	ရေစိယာန်ကျောင်း	<input type="checkbox"/>
အခြား	<input checked="" type="checkbox"/>	အခြား	<input type="checkbox"/>	ဗလီ	<input type="checkbox"/>
				အခြား	<input type="checkbox"/>
မှတ်ချက်		မှတ်ချက်		မှတ်ချက်	

(ဂ) ကျွမ်းကျင်သူများမှတ်တမ်း (ကျေးရွာတွင်နေထိုင်သော သို့မဟုတ် တခြားရွာမှလာရောက်သော ကျွမ်းကျင်သူများ)

(၁) စာသင်ကျောင်း			(၂) ကျန်းမာရေး			(၃) လက်မှုပညာရှင်		
	ရွာတွင် နေထိုင်သူ	အခြားရွာမှ လာသူ		ရွာတွင် နေထိုင်သူ	အခြားရွာမှ လာသူ		ရွာတွင် နေထိုင်သူ	အခြားရွာမှ လာသူ
မူလတန်းပြဆရာ/မ	<input type="checkbox"/>	<input checked="" type="checkbox"/>	ဆရာဝန်	<input type="checkbox"/>	<input type="checkbox"/>	လက်သမား	<input checked="" type="checkbox"/>	<input type="checkbox"/>
အထက်တန်းပြဆရာ/မ	<input type="checkbox"/>	<input type="checkbox"/>	လက်ထောက် ကျန်းမာရေးမှူး	<input type="checkbox"/>	<input type="checkbox"/>	ပန်းရံ	<input type="checkbox"/>	<input type="checkbox"/>
အလယ်တန်းပြဆရာ/မ	<input type="checkbox"/>	<input type="checkbox"/>	အမျိုးသမီးကျန်းမာရေး ဆရာမ	<input type="checkbox"/>	<input type="checkbox"/>	လျှပ်စစ်ကျွမ်းကျင်၊ ဦးသမား	<input type="checkbox"/>	<input type="checkbox"/>
ပုဂ္ဂိုလ်ဆရာ/မ	<input type="checkbox"/>	<input type="checkbox"/>	သားဖွားဆရာမ	<input type="checkbox"/>	<input type="checkbox"/>	ရေပြန်သွယ်သူ	<input checked="" type="checkbox"/>	<input type="checkbox"/>
အခြား K&L	<input type="checkbox"/>	<input checked="" type="checkbox"/>	ပြည်သူ့ကျန်းမာရေးလုပ်သား	<input checked="" type="checkbox"/>	<input type="checkbox"/>	စက်ပြင်ဆရာ	<input checked="" type="checkbox"/>	<input type="checkbox"/>
မှတ်ချက်				မှတ်ချက်	မှတ်ချက် စက်ပြင်ဆရာ (အိမ်ထောင်)			

(ဃ) ကျေးရွာသို့ ရောက်ရှိနိုင်သည့် လမ်းအခြေအနေ / ကျေးရွာတစ်ရွာသည် ၎င်း၏ ကျေးရွာအုပ်စုနှင့် ဆက်သွယ်ထားသော လမ်းအခြေအနေ (အောက်ပါတို့ကိုပိုင်းပါ)

ကျောက်ကြမ်းလမ်း ကတ္တရာလမ်း ကွန်ကရစ်လမ်း မော်တော်ဆိုင်ကယ်လမ်း
 ကျောက်ခင်းလမ်း မြေသားလမ်း လူသွားလမ်း အခြား _____

(င) ကျေးရွာဖွံ့ဖြိုးမှုစီမံချက်

- (၁) လူထုပဟိုပြုစီမံကိန်းမစတင်မီ ဤကျေးရွာတွင်ကျေးရွာဖွံ့ဖြိုးမှု စီမံချက်ရှိခဲ့ပါသလား? ပိုင်းပါ
- (၂) ရှိခဲ့ပါလျှင် ဤစီမံချက်ကို မည်သည့် ခုနှစ်တွင်ပြင်ဆင်ခဲ့ပါသနည်း? ရှိပါသည်/မရှိပါ/မသိပါ
- (၃) ဤစီမံချက်ကို ဖြိုနယ်မှအတည်ပြုခဲ့ပါသလား? နှစ်-----/မသိပါ

(စ) ခရီးအကွာအဝေး

- (၁) ဤကျေးရွာ၏ပဟိုမှ ၎င်းကျေးရွာအုပ်စု၏ပဟိုအထိ ခရီးခိုင်မည်မျှကွာဝေးသနည်း? မိုင်-----/မသိပါ
- (၂) ဤကျေးရွာမှ ၎င်းကျေးရွာအုပ်စုပဟိုအထိ သွားလာရာတွင်ကြာမြင့်သည်အချိန်။
 ခြောက်မသွ.ရာသီတွင်ကြာချိန်----- ၁၀ မိနစ် ဖော်လာရုံ/မော်တော်ဆိုင်ကယ်/မြေလျင်/လား/မော်တော်တုတ်/
 အခြား-----
 မိုးရာသီတွင်ကြာချိန်----- ၁၅ မိနစ် ဖော်လာရုံ/မော်တော်ဆိုင်ကယ်/မြေလျင်/လား/မော်တော်တုတ်/
 အခြား-----

(ဆ) ပတ်ဝန်းကျင်ဆိုင်ရာ သဘာဝဘေးအန္တရာယ်

ဤကျေးရွာတွင် ရေကြီးခြင်းကဲ့သို့ သဘာဝဘေးအန္တရာယ်ကျရောက်ဖူးခြင်း ရှိပါသလား။
 မရှိပါ ရှိပါသည် ရှိလျှင်ဖော်ပြပါ -----

(ဇ) ကျေးရွာတွင် ဖွဲ့စည်းထားသော အဖွဲ့အစည်းများ

လူထုပဟိုပြုစီမံကိန်းမတိုင်မီ ဤကျေးရွာတွင် ကျေးရွာဖွံ့ဖြိုးရေးအတွက် အစိုးရ (သို့) ရွာသားများကိုယ်တိုင် (သို့) စီမံကိန်းတစ်ခုမှ ဖွဲ့စည်းထားသည့် အဖွဲ့အစည်းများရှိပါသလား။
 (၁) ကျေးရွာအဖွဲ့ -----
 (၂) ကျေးရွာအဖွဲ့ -----

(ဈ) အထွေထွေအုပ်ချုပ်ရေး ဦးစီးဌာန (GAD) မှ မှတ်တမ်းတင်ထားခြင်း

ဤကျေးရွာသည် အထွေထွေအုပ်ချုပ်ရေး ဦးစီးဌာန (GAD) မှ မှတ်တမ်းတင်ထားမှု ရှိပါသလား။
 မရှိပါ ရှိပါသည်

ကျေးရွာခေါင်းဆောင် အမည်..... ဦးဝင်းမောင် လက်မှတ်..... ဦးဝင်းမောင်
 လူထုစည်းရုံးရေးမှူး အမည်..... ဦးကျော်စွာ လက်မှတ်..... ဦးကျော်စွာ
 လက်မှတ်..... ဦးမောင် နေ့စွဲ..... ၁၇.၁၁.၂၀၁၇



ပုံစံ - ၈ - ၂ - စီမံကိန်းစက်ဝန်းအချိန်ဇယား (PC 2)

လမ်းညွှန်ချက်၊ ဖြည့်သွင်းရမည့်	သက်ဆိုင်ရာလူထုစည်ရုံးရေးရာ/လက်ထောက်နည်းပညာများများမှ စီမံကိန်းစက်ဝန်းအဆင့်တစ်ခုစီပြီးစီးပုံစံ၊ ကျေးရွာအုပ်စုအတွက် ဤပုံစံကို
စည်းရုံးရေးမှူး/ဝန်ထမ်း အမည်	ဦးကျော်စော၊ ဦးကျော်စွာ၊ ဦးကျော်စွာ
နေ့စွဲ	၁၉၁၂.၂၀၁၇
ပြည်နယ်/တိုင်း	စစ်ကိုင်း
မြို့နယ်	မင်္ဂလာတောင်ညွန့်မြို့နယ်
ကျေးရွာအုပ်စု	ကျေးရွာ ၅၅၅၆၀၁
စက်ဝန်းအားအမှတ်ကြိမ်	စက်ဝန်း(၁) <input type="checkbox"/> စက်ဝန်း(၂) <input type="checkbox"/> စက်ဝန်း(၃) <input type="checkbox"/> စက်ဝန်း(၄) <input type="checkbox"/>

စီမံကိန်းအဆင့်များ	နေ့စွဲ				အစည်းအဝေးအချိန်ဇယား		
	စတင်သည့်နေ့	ပြီးစီးသည့်နေ့	အချိန်အကွာ	အချိန်အကွာ	အချိန်အကွာ	အချိန်အကွာ	အချိန်အကွာ
၁။ ကျေးရွာစီမံကိန်း မိတ်ဆက်အစည်းအဝေး	၁၇.၁၂.၂၀၁၇	၁၇.၁၂.၂၀၁၇	၃၀	၃၄	၃၀	၃၀	၈နာရီ ၁၂.၅၅၅၃၉၊ ၈နာရီ ၁၂.၅၅၅၃၉၊ ၈နာရီ ၁၂.၅၅၅၃၉
၂။ ကျေးရွာစီမံကိန်းရေးရာ စီမံချက်ရေးဆွဲခြင်း အစည်းအဝေး	၁၇.၁၂.၂၀၁၇	၁၇.၁၂.၂၀၁၇	၃၂	၃၁	၂၉	၂၉	၈နာရီ ၁၂.၅၅၅၃၉၊ ၈နာရီ ၁၂.၅၅၅၃၉
၃။ ကျေးရွာအုပ်စု လုပ်ငန်းဆောင်ရွက်ခြင်းအစည်းအဝေး	၁၈.၁၂.၂၀၁၇	၁၈.၁၂.၂၀၁၇	၁၈	၁၅	၃၃	၃၃	၈နာရီ ၁၂.၅၅၅၃၉၊ ၈နာရီ ၁၂.၅၅၅၃၉
၄။ မြို့နယ်အဆင့် စီမံကိန်းရေးဆွဲရေး နှင့် အကောင်အထည်ဖော်ရေးကော်မတီ စီမံကိန်း သုံးသပ်မှု အစည်းအဝေး							
၅။ မြို့နယ် စီမံကိန်းရေးဆွဲရေး နှင့် အကောင်အထည်ဖော်ရေး ကော်မတီဆုံးဖြတ်ချက်များကို ရွာသို့ အသိပေး အကြောင်းကြားသည့် အစည်းအဝေး	၁၇.၁၂.၂၀၁၇	၁၇.၁၂.၂၀၁၇	၂၁	၃၁	၂၇	၂၇	၈နာရီ ၁၂.၅၅၅၃၉၊ ၈နာရီ ၁၂.၅၅၅၃၉
၆။ စီမံကိန်းလုပ်ငန်းဆောင်ရွက်ရေးဆွဲခြင်း အစည်းအဝေး							
၆.၁။ စီမံကိန်းလုပ်ငန်း အကောင်အထည်ဖော်ရေးအစီအစဉ် ရေးဆွဲခြင်း	၁၇.၁၂.၂၀၁၇	၁၇.၁၂.၂၀၁၇	၁၉	၁၈	၂၉	၂၉	၈နာရီ ၁၂.၅၅၅၃၉၊ ၈နာရီ ၁၂.၅၅၅၃၉

၆.၂။ ပယ်ယူရေးအစီအစဉ် ရေးဆွဲခြင်း	၂၇.၃.၂၀၁၇	၂၇.၃.၂၀၁၇	၁၆	၁၈	၂၉	၁၈၂	မဟာ
၆.၃။ ဘဏ္ဍာရေးကုန်ကျမှု လျာထားအစီအစဉ် ရေးဆွဲခြင်း	၂၇.၃.၂၀၁၇	၂၇.၃.၂၀၁၇	၁၆	၁၈	၂၉	၁၈၂	မဟာ
၆.၄။ ပြင်/ထိန်းအစီအစဉ် ရေးဆွဲခြင်း	၂၇.၃.၂၀၁၇	၂၇.၃.၂၀၁၇	၁၆	၁၈	၂၉	၁၈၂	မဟာ
၇။ စီမံကိန်းလုပ်ငန်းခွဲ တိုးတက်မှု စောင့်ကြည့် အစည်းအဝေး	၂၄.၄.၂၀၁၇	၂၄.၄.၂၀၁၇	၇	၉	၁၃	၁၄	မဟာ
၇.၁။ အစည်းအဝေး ပထမအကြိမ်							
၇.၂။ အစည်းအဝေး ဒုတိယအကြိမ်							
၇.၃။ အစည်းအဝေး တတိယအကြိမ်							
၈။ စီမံကိန်းလုပ်ငန်းခွဲ အပြီးသတ်စစ်ဆေးခြင်း အစည်းအဝေး	၁၄.၅.၂၀၁၇	၁၄.၅.၂၀၁၇	၅	၅	၁၁	၁၁	မဟာ
၉။ လူထုစစ်ဆေးပွဲအစည်းအဝေး	၂၉.၆.၂၀၁၇	၂၉.၆.၂၀၁၇	၂၉	၂၉	၃၀	၅၈	မဟာ



ပုံစံ - ၈ - ၃ ကျေးရွာခွဲခြားရေး ဦးစားပေးအစီအစဉ် (Form PC 3)

လမ်းညွှန်ရွာ၏ အဆင့်(၃) ကျေးရွာမှော်မှန်းချက်အစည်းအဝေး ပြီးဆုံးသောအခါ ကျေးရွာစီမံကိန်း အထောက်အကူပြု ကော်မတီသည် လူထုစည်းရုံးရေးမှူးအကူအညီဖြင့် ဤပုံစံကိုပြည့်စုံအောင် ဖြည့်သွင်းရမည်။

လူထုစည်းရုံးရေးမှူး/ဝန်ထမ်း အမည် ဦးကျော်စော

နေ့စွဲ ၉.၂.၂၀၁၇ စက်ဝန်းအား အမှတ်ခြစ်ပါ (✓) □ စက်ဝန်း(၁) □
 မှစက်ဝန်း(၂) □ စက်ဝန်း(၃) □ စက်ဝန်း(၄) □

ပြည်နယ်/တိုင်း ရှမ်းပြည်နယ် မြို့နယ် ကျေးရွာအုပ်စု ကျေးရွာ ကျေးရွာ အ
 ကား အခက်အခဲအတားအဆီးများအားဆွေးနွေးခြင်း - ယခုလက်ရှိအခြေအနေတွင် ဤကျေးရွာခွဲခြားတိုးတက်ရေးအတွက်
 အဓိက အခက်အခဲအတားအဆီးများသည် မည်သည့်များဖြစ်ပါသနည်း။ (အမျိုးသား/သမီး အနည်းဆုံးအခက်အခဲ ၅ ခုစီဖော်ပြပါ)

အမျိုးသား အဖွဲ့မှ တင်ပြသောအခက်အခဲအတားအဆီးများ		အမျိုးသမီး အဖွဲ့မှတင်ပြသောအခက်အခဲအတားအဆီးများ	
၁	ပညာရေး အခက်အခဲ	၁	ဝင်ငွေ မခက်အခဲ
၂	ဝင်ငွေ မခက်အခဲ	၂	ပညာရေး
၃	ကျန်းမာရေး အခက်အခဲ	၃	ကျန်းမာရေး
၄	လမ်းပန်းဆက်သွယ်ရေး အခက်အခဲ	၄	လမ်းပန်းဆက်သွယ်ရေး
၅	စားနပ်ရိက္ခာ အခက်အခဲ	၅	စားနပ်ရိက္ခာ

ခ။ မှော်မှန်းခြင်း - နောင်လာမည့် (၅) နှစ် အတွင်း ကျေးရွာခွဲခြားရေး မှော်မှန်းလျာထားချက်များအား တင်ပြပါ။

အမျိုးသားအဖွဲ့မှ တင်ပြသောမှော်မှန်းချက်များ		အမျိုးသမီးအဖွဲ့မှ တင်ပြသောမှော်မှန်းချက်များ	
၁	မလွယ်လျော် နည်းလမ်းဖြင့်လက်ကိုင်	၁	မလွယ်လျော် နည်းလမ်းဖြင့်လက်ကိုင်
၂	ပညာရေး ဖွံ့ဖြိုးတိုးတက်လာမည်	၂	ပညာရေး ဖွံ့ဖြိုးတိုးတက်လာမည်
၃	လမ်းပန်းဆက်သွယ်ရေးကောင်းမွန်လာမည်	၃	ကျန်းမာရေး စောင့်ရှောက်မှုပြုလုပ်လာမည်
၄	ကျန်းမာရေး အခက်အခဲ ဖြစ်ပေါ်လာမည်	၄	လမ်းပန်းဆက်သွယ်ရေးကောင်းမွန်လာမည်
၅	စားနပ်ရိက္ခာ မလုံလောက်မည်	၅	စားနပ်ရိက္ခာ မလုံလောက်မည်

ဂ။ လူထုစီမံကိန်း၏ လာမည့် (၄) နှစ်အတွက် အကျုံးဝင်သော ဦးစားပေး ဖွံ့ဖြိုးတိုးတက်မှု လုပ်ငန်း အစီအစဉ်များအားဖော်ပြပါ။

အဆင့်	ကျေးရွာအတွက် ဦးစားပေး ဖွံ့ဖြိုးတိုးတက်မှု လုပ်ငန်းစဉ်များ	အဆိုပြုသူ (အမျိုးသားများ/ အမျိုးသမီးများ/ အမျိုးသား+ အမျိုးသမီး)	ခန့်မှန်းကုန်ကျ စရိတ်	အကျိုးမစားခွင့်ရှိသူ ခန့်မှန်းခြေ အရေအတွက်
၁	မူဝါဒနှင့် ခွဲခြားရေး ဖွဲ့စည်းခြင်း	ကျား + မ	၆၀၀၀,၀၀၀/-	၁၄၆
၂	ကျွမ်းကျင်မှု ဖွံ့ဖြိုးရေး ဖွဲ့စည်းခြင်း	ကျား + မ	၈၀၀၀,၀၀၀/-	၁၄၆
၃	စက်မှုရေးရာ ဖွဲ့စည်းခြင်း	ကျား	၁၂၀၀၀,၀၀၀/-	၁၄၆
၄	ကျေးလက်အဖွဲ့များ ဖွဲ့စည်းခြင်း	ကျား + မ	၁၂၀၀၀,၀၀၀/-	၁၄၆
၅	ကျေးရွာစီမံကိန်း ဖွဲ့စည်းခြင်း	မ	၃၅၀၀,၀၀၀/-	၁၄၆

ယခု လူထုစီမံကိန်း၏ လာမည့် (၄) နှစ်အတွက် အကျိုးမဝင်သော ဦးစားပေး ဖွံ့ဖြိုးတိုးတက်မှု လုပ်ငန်း အစီအစဉ်များအားဖော်ပြပါ။

အဆင့်	ကျေးရွာအတွက် ဦးစားပေး ဖွံ့ဖြိုး တိုးတက်မှု လုပ်ငန်းစဉ်များ	အဆိုပြုသူ (အမျိုးသားများ/ အမျိုးသမီးများ/အမျိုးသား+ အမျိုးသမီး)	အခန်းကဏ္ဍ
၁	ကျေးရွာအတွက် အခြေခံအဆောက်အအုံ ဖောက်တင်	ကျေးရွာ	လူမှုစီးပွား
၂	ကျေးရွာအတွက် ရေပေးစနစ်	ကျေးရွာ	ကျေးဇူးတင်
၃	ကျေးရွာအတွက် အခြေခံအဆောက်အအုံ ဖောက်တင်	ကျေးရွာ	ကျေးဇူးတင်
၄	ကျေးရွာအတွက် အခြေခံအဆောက်အအုံ ဖောက်တင်	ကျေးရွာ	ကျေးဇူးတင်
၅			

ခေါင်းဆောင်၊ ကျေးရွာစီမံကိန်းအထောက်အကူပြုကော်မတီမှ အတည်ပြုသည်။

အမည် ဦး ဂုဏ်စောင့် လက်မှတ် [လက်မှတ်] နေ့စွဲ ၉.၂.၂၀၁၇



ပုံစံ - ၈ - ၄ ကျေးရွာအုပ်စုစီမံကိန်းလုပ်ငန်းခွဲရွေးချယ်ခြင်းပုံစံ (Form PC 4)

လမ်းညွှန်ကျက်၊ စီမံကိန်းလုပ်ငန်းခွဲရွေးချယ်မှုအစည်းအဝေးပြီးနောက်တွင် ကျေးရွာအုပ်စုမှ CF/TF တို့၏ အကူအညီရယူ၍ ကျေးရွာစီထောက်ကော်မတီမှ လက်မှတ်ရေးထိုးပြီး အဆိုပါပုံစံအား ပြည့်စုံအောင်ဖြည့်သွင်းရမည်။ ဤပုံစံအား ပြည့်စုံစွာဖြည့်သွင်းပြီးပါက ကျေးရွာအုပ်စုမှ ဦးတိုးတက်ရေးစီမံချက်တွင် TPIC သို့ ပေးပို့ရန်အတွက် နောက်ဆက်တွဲအဖြစ် ထားရှိရမည်။ CF မှ ကျေးရွာတစ်ရွာချင်းစီ၏ စီမံကိန်းလုပ်ငန်းခွဲဆိုင်ရာ အချက်အလက်များကို MIS သို့ ထည့်သွင်းရမည်။ (ယခုနစ်စီမံကိန်းလုပ်ငန်းခွဲ မလုပ်ကိုင်သော ကျေးရွာများ မပါဝင်ပါ။)

ကျေးရွာစည်းရုံးရေးဗဟိုကော်မတီအမည် ဦးကျွန်းစား

နေ့စွဲ ၁၂.၀၁.၂၀၁၇

ပြည်နယ်/တိုင်း စစ်ကိုင်း၊ မြို့နယ် မင်္ဂလာတောင်ညွန့်

စက်ဝန်းအားအမှတ်ဖြစ်ပေးပါ။ (V) စက်ဝန်း (၀) စက်ဝန်း (၂) စက်ဝန်း (၃) စက်ဝန်း (၄)

ကျေးရွာအုပ်စု အုတ်တောင်

ကျေးရွာအမည်	ထောက်ပံ့မှုကော်မတီ	အတိုင်အထား	ခန့်မှန်း တိုက်ရိုက် အကျိုးခံစားခွင့် ရှိသူများ	အဆိုပြုတင်ပြသူ	ခန့်မှန်းကုန်ကျစရိတ်			စုစုပေါင်း
					စီမံကိန်းမှ ထည့်ဝင်မှု	ကျေးရွာမှ ထည့်ဝင်မှု	အခြားထည့်ဝင်မှု (ဖော်ပြပါ) အမည်/အဖွဲ့	
ရွှေပြည်သာ	ရွှေပြည်သာ ကျေးရွာအုပ်စု	၆၀' x ၃၀' x ၁၂'	၁၄၆	ကျား ၂၀ မ ၁၈	၆၀၀၀,၀၀၀/-	-	-	၆၀၀၀,၀၀၀/-
မင်္ဂလာ	မင်္ဂလာ-ရွှေပြည်သာ ကျေးရွာအုပ်စု (၁၁၅ကျား)	၁၈၀၀' x ၁၂' x ၁၂' x ၆"	၃၁၄	ကျား ၂၀ မ ၁၈	၃၂၀၀,၀၀၀/-			၃၂၀၀,၀၀၀/-
ဒုတိယ	ရွှေပြည်သာ ကျေးရွာအုပ်စု	၁၈၀၀' x ၁၂' x ၁၂' x ၆"	၃၄၀	ကျား ၂၀ မ ၁၈	၃၂၀၀,၀၀၀/-			၃၂၀၀,၀၀၀/-
ဒုတိယ	ရွှေပြည်သာ ကျေးရွာအုပ်စု	၁၅' x ၁၂' x ၅' x ၆"	၂၆၈	ကျား ၂၀ မ ၁၈	၃၅၀၀,၀၀၀/-			၃၅၀၀,၀၀၀/-
ဒုတိယ	ရွှေပြည်သာ ကျေးရွာအုပ်စု	၄၅' x ၅' x ၅'	၃၁၇	ကျား ၂၀ မ ၁၈	၃၅၀၀,၀၀၀/-			၃၅၀၀,၀၀၀/-



ပုံစံ - ၈ - ၄ ကျေးရွာအုပ်စုစီမံကိန်းလုပ်ငန်းခွဲရွေးချယ်ခြင်းပုံစံ (Form PC 4)

လမ်းညွှန်ချက်၊ စီမံကိန်းလုပ်ငန်းခွဲရွေးချယ်မှုအစည်းအဝေးပြီးနောက်တွင် ကျေးရွာအုပ်စုမှ CF/TFတို့၏ အကူအညီရယူ၍ ကျေးရွာစီထောက်ကော်မတီမှ လက်မှတ်ရေးထိုးပြီး အဆိုပါပုံစံအား ပြည့်စုံအောင်ဖြည့်သွင်းရမည်။ ဤပုံစံအား ပြည့်စုံစွာဖြည့်သွင်းပြီးပါက ကျေးရွာအုပ်စုမှ ဦးတိုးတက်ရောက်ရွေးချယ်ရာတွင် TPIC သို့ ပေးပို့ရန်အတွက် နောက်ဆက်တွဲအဖြစ် ထားရှိရမည်။ CF မှ ကျေးရွာတစ်ရွာချင်းစီ၏ စီမံကိန်းလုပ်ငန်းခွဲစီမံရာ အချက်အလက်များကို MIS သို့ ထည့်သွင်းရမည်။ (ယခုနစ်စီမံကိန်းလုပ်ငန်းခွဲ မလုပ်ကိုင်သော ကျေးရွာများ မပါဝင်ပါ။)

ကျေးရွာစည်းရုံးရေးမှူး/ဝန်ထမ်းအမည် ဦးကျော်လင်း

နေ့စွဲ ၁၂.၂၀.၂၀၁၇ စက်ဝန်းအားအမှတ်ခြစ်ပေးပါ။ (V) စက်ဝန်း(၀) စက်ဝန်း(၂) စက်ဝန်း(၃) စက်ဝန်း(၄)

ပြည်နယ်/တိုင်း မန္တလေး မြို့နယ် မင်းတရား ကျေးရွာအုပ်စု အင်းတော်

ကျေးရွာအမည်	ထောက်ခံပေးသူများ	အတိုင်းအတာ	ခန့်မှန်း တိုက်ရိုက် အကျိုးခံစားခွင့် ရှိသူများ	အဆိုပြုတင်ပြသူ	ခန့်မှန်းကျန်ကျစိတ်			စုစုပေါင်း
					စီမံကိန်းမှ ထည့်ဝင်မှု	ကျေးရွာမှ ထည့်ဝင်မှု	အခြားထည့်ဝင်မှု (ဖော်ပြပါ) အမည်/အဖွဲ့	
မုံပင်	ကျေးရွာအုပ်စု (မလုပ်ငန်းခွဲ)	၄၄, ၄၅ မြစ်	မလုပ်	ကျေးရွာအုပ်စု	၃၉၀၀၀၀၀/-			၃၉၀၀၀၀၀/-
				<input type="checkbox"/> ကျေး <input type="checkbox"/> မ <input checked="" type="checkbox"/> ကျေး+မ				
				<input type="checkbox"/> ကျေး <input type="checkbox"/> မ <input type="checkbox"/> ကျေး+မ				
				<input type="checkbox"/> ကျေး <input type="checkbox"/> မ <input type="checkbox"/> ကျေး+မ				
				<input type="checkbox"/> ကျေး <input type="checkbox"/> မ <input type="checkbox"/> ကျေး+မ				

ရာထူး ကျေးရွာအုပ်စု စီ/ထောက်ကော်မတီ ဥက္ကဋ္ဌ အမည် လက်မှတ် ရက်စွဲ
အဖွဲ့အစည်း
ဦးကျော်လင်း ၁၂.၂၀.၂၀၁၇

နားနိဗ္ဗိယန္တိလောကီယန္တိ
နိဗ္ဗိယန္တိလောကီယန္တိ

၁၂.၂.၂၀၁၇

နံနက် ၉ နာရီမှ မွန်းလွဲ ၁၂ နာရီအထိ

၁။ ရွှေစာပေလောကီယန္တိ

- မူလကနဦးလောင်းမြေပင်ခြံ (၆၀' x ၃၀' x ၁၂')

- Foundation ၊ မအင်းခြင်၊ အုတ်ညစ်နဲ့ဂုံစက်ခြံ

- ၆၀၀၀၀၀၀/-

၂။ မြို့တော်လောကီယန္တိ

- မြို့တော်-ရွှေစာပေလောကီယန္တိအက်လမ်း၊ ရေကန်၊ သံလျှောက်လမ်း၊ စင်းခြံ
(၁၈၀၀' x ၁၂' x ၀'-၆")

- ၃၂၀၀၀၀၀/-

၃။ နိဗ္ဗိယန္တိလောကီယန္တိ

- ရွှေစာပေလောကီယန္တိ (ရေကန်၊ သံလျှောက်စင်းခြံ) (၁၈၀၀' x ၁၂' x ၀'-၆")

- ၃၂၀၀၀၀၀/-

၄။ နားပင်လောကီယန္တိ

- ဂါလံ ၅၀၀၀ ဆုံ ရေအောက်ကန်တည်ဆောက်ခြံ (၁၅' x ၁၂' x ၄'-၆")

- ၃၅၀၀၀၀၀/-

၅။ နားစိမော်လောကီယန္တိ

- ရွှေစာပေလောကီယန္တိ (၄' x ၄၅')

- ၃၀၀၀၀၀၀/-

၆။ ဝဉ်းပတစ်လျှော့

- ရေတွင်းကျွန်းခြင်း (၄' x ၄၅')

- ၃၀၀၀၀၀၀/-

မှတ်ချက် => - နားနုနု၊ ထွန်လျှော့ ဗျာဗျာ ၂၀၁၇ ခုနှစ်စက်ဝန်းကို အနား
ယူပြီး တစ်ယခုစက်ဝန်း ၂၀၁၈ ခုနှစ်တွင် ဖြန့်လျှ
ပြီး မျက်စိလျှော့ခြင်းဆောင်ဆောင်လုပ်မည်ဖြစ်သည်။

- အစဉ်အတိုင်း လျှော့ ၁၈ ၊ ၉ ၀၅ ဦးစားကျောက်
ပြီး အိမ်စတင်စဉ် ၃၃ အိမ်စားကျောက်သည်။

—

ဦးစိုးကျော်

လူထုဆက်သွယ်ရေးဗဟို

လူထုမဟုတ်ဘဲ စီမံခန့်ခွဲ

- ကျေးဇူး - ရွှေစင်သာ ကျေးဇူး
- ကျေးဇူးအုပ်စု - နားနုနှင့်ဦးကျေးဇူးအုပ်စု
- အစည်းအဝေးပြုလုပ်သည့်နေရာ - ကျေးဇူးဇုန်
- နေ့ရက် - ၈. ၂. ၂၀၁၇ - ၉. ၂. ၂၀၁၇

အကြောင်းအရာ - ဥတိယနှစ်စီမံကိန်း ဥတိယအကြိမ်အစည်းအဝေး ဦးစားပေးလုပ်ငန်းရှေးချုပ်ငြင်းနှင့် ကျေးဇူးစီမံကိန်းအထောက်အကူပြုကော်မတီရှေးချုပ်ငြင်း အစည်းအဝေးတက်ရောက်သူဦးရေ - ကျား(၁၂)ဦး ၊ မ(၁၂)ဦး ၊ ပေါင်း(၂၄)

ဥတိယအကြိမ်အစည်းအဝေးအတွက် တက်ရောက်လာသော ကျေးဇူးလူထုအား

အမျိုးသား၊အမျိုးသမီးများကို သီးခြားခွဲ၍ လူမှုဆန်းစစ်ခြင်း (PRA)အဆင့်များ ဆက်လက်ပြုလုပ် ရွေးဖွဲ့ခဲ့ကြပါသည်။ ၎င်းနောက်အဆင့်များကို ဖော်ထုတ်ခဲ့ကြသည်။ ဖော်ထုတ်ထားသော အဆင့်များကို အမျိုးသား၊အမျိုးသမီးပေါင်းပြီး တူညီသောလုပ်ငန်းထွက်ပေါ်လာသည်။ ထို့နောက် အမျိုးသား၊အမျိုးသမီးများ၏ နောင်(၅)နှစ်ရွှေ့ဖွားချက်များကို ဆက်လက်ဖော်ထုတ် ခဲ့ကြသည်။ ထွက်ပေါ်လာသောလုပ်ငန်းများကို လူထုဗဟိုပြုစီမံကိန်း၏ အကျုံးဝင်သောလုပ်ငန်း များနှင့် အကျုံးဝင်သောလုပ်ငန်းများကို ချုပ်ဆိုပြီး ကျေးဇူးပွဲဖြိုးရေးလုပ်ငန်းများကို အဆင့်သတ် မှတ်၍ ရွေးချယ်ခဲ့ကြသည်။ ထွက်ပေါ်လာသောလုပ်ငန်းများကို အကောင်အထည်ဖော်ရန် ကျေးဇူး အတွက် စီမံကိန်းအထောက်အကူပြုကော်မတီလိုအပ်ကြောင်းရှင်းပြခဲ့သည်။ ဥတိယအကြိမ်အ စည်းအဝေးတွင် တက်ရောက်လာသောကျေးဇူးလူထုအား ကော်မတီဝင်များ၏ ထာဝန်နှင့်ထွေရာ များအကြောင်းပြောကြားပြီး စိ/ထောက်ဥက္ကဋ္ဌ ကျား(၁၁)ဦး ၊ မ(၁၁)ဦး ၊ ဘဏ္ဍာရေးစာရေး ကျား (၁)ဦး ၊ ထပ်ယူရေးဆွဲကော်မတီ ကျား (၁)ဦး ၊ မ(၂)ဦး ၊ စောင့်ကြည့်ကြီးကြပ်ရေးဆယ်ကော်မ တီ ကျား (၂)ဦး ၊ မ(၁)ဦး ၊ လုပ်ငန်းလည်ပတ်ရေးနှင့် ပြုပြင်ထိန်းသိမ်းရေးဆယ်ကော်မတီ ကျား (၁)ဦး ၊ မ(၂)ဦး ၊ ဝေဖန်အကြံပြုတိုင်ကြားရေးတာဝန်ခံ ကျား(၁)ဦး ၊ မ(၁)ဦး ကို ကျေးဇူးလူထု ကိုယ်တိုင် ယူ၍ဝက်မဲပေးစနစ်ဖြင့် ရွေးချယ်ဆုံးဖြတ်ခဲ့ကြသည်။

ဆုံးဖြတ်ချက်များ

ကျေးဇူးလူထုမှ လူထုဗဟိုပြုစီမံကိန်းတွင် ချမှတ်ထားသော စောင်ရန် ရှောင်ရန်ချာ

ဆုံးဖြတ်ချက်များ

ကျေးဇူးလူထုမှ လူထုဗဟိုပြုစီမံကိန်းတွင်ချမှတ်ထားသော ဆောင်ရွက်ရေးစံနှုန်းများကို လိုက်နာကျင့်သုံးမည်ဖြစ်ကြောင်း၊ ကော်မတီဝင်များမှ ကျေးဇူးအတွက် အမွန်တကယ်လုပ်ကိုင်နိုင်ကြောင်း၊ စာတော်တူကြပါသည်။

ထို့နောက် လူထုဗဟိုပြုစီမံကိန်း၏ ကျင့်ဝတ်များကိုလိုက်နာရန် ဆောင်ရွက်ရေးစံနှုန်း၊ စာတော်တူစာချုပ်ကို လက်မှတ်ရေးထိုးကြသည်။

ဖွံ့ဖြိုးရေးအတွက်စိတ်ပါဝင်စားသူ ၊ ပြောတတ်ဆိုတတ်ရှိသူများကိုရွေးချယ်ရန် ပြောကြားပြီး
စေတနာ့ဝန်ထမ်း (ကူး-၁ဦး) (မ-၁ဦး) ကို တက်ရောက်လာသောကျေးဇူးလူထုမှ လျှို့ဝှက်
ခဲစနစ်ဖြင့် ရွေးချယ်ရန်ဆုံးဖြတ်ခဲ့သည်။ ထို့နောက် လူ့ဥပဒေရေးရာဌာန (PRA) အကြောင်းတွင်
ပါဝင်သော ထူးခြားဖြစ်စဉ်များ ၊ အချိုးသမီးဆိုင်ရာသုံးသပ်ချက်များ ၊ အသက်မွေးဝမ်းကျောင်း
ဆိုင်ရာများကို ဆက်လက်ဆွေးနွေးရန် ဆုံးဖြတ်ခဲ့ကြသည်။

သဘောတူညီချက်များ

- (၁) ကျေးဇူးလူထု ကျေးဇူးသားအားလုံး စိတ်ကင်းစင်ရှိသောရန်ပုံစံကို ကျေးဇူးလူထု အကျိုး
ရှိစွာသုံးစွဲရန် သဘောတူညီခဲ့ပါသည်။
- (၂) ကျေးဇူးစေတနာ့ဝန်ထမ်း (၂၁ဦးအား လျှို့ဝှက်ခဲပေးစနစ်ဖြင့် ရွေးချယ်ရန်သဘောတူညီ
ခဲ့ပါသည်။
- (၃) ရွေးချယ်ခံရသော စေတနာ့ဝန်ထမ်း (၂၁ဦးအား) အမြန်တကယ်လုပ်ဆောင်နိုင်ကြ
ကြောင်း သဘောတူညီခဲ့ပါသည်။
- (၄) ထို့နောက် တက်ရောက်လာသောကျေးဇူးလူထုမှ လူ့ဥပဒေရေးရာဌာန (PRA) အဆင့်မှာ
ဆက်လက်ပြုလုပ်ဆွေးနွေးရန် သဘောတူညီခဲ့ကြပါသည်။

မှတ်ချက်: ကျေးဇူးပြုပြီးရေး အထောက်အကူပြုပေးပေးရန် တောင်းဆိုပါသည်။ အခြားဌာနများနှင့် ညှိနှိုင်းရန်အတွက် မိတ္တူပေး TPIIC သို့ ပို့ရပါမည်။

	အဆင့်	လုပ်ငန်း	အဆိုပြုသူ	လ/နင်	လုပ်ငန်းထောင်စည်ထု	ပြင်ပမှ ထောက်ပံ့ပေးသူ
အခြေခံအထောက်အကူ	၀	ဖွဲ့စည်းဆောင်ရွက်ခြင်း	<input checked="" type="checkbox"/> ကျား <input checked="" type="checkbox"/> မ/.....		
	၂	စက်ကိရိယာများ	<input checked="" type="checkbox"/> ကျား <input type="checkbox"/> မ/.....		
	၃	ရေအားအားပေးစနစ်	<input type="checkbox"/> ကျား <input checked="" type="checkbox"/> မ/.....		
	၄		<input type="checkbox"/> ကျား <input type="checkbox"/> မ/.....		
	၅		<input type="checkbox"/> ကျား <input type="checkbox"/> မ/.....		
အထောက်အကူပေးပေးရေး ဝန်ထမ်းရေး	၀		<input type="checkbox"/> ကျား <input type="checkbox"/> မ/.....		
	၂		<input type="checkbox"/> ကျား <input type="checkbox"/> မ/.....		
	၃		<input type="checkbox"/> ကျား <input type="checkbox"/> မ/.....		
	၄		<input type="checkbox"/> ကျား <input type="checkbox"/> မ/.....		
	၅		<input type="checkbox"/> ကျား <input type="checkbox"/> မ/.....		
ကျန်းမာရေး နှင့် အဟာရ	၀	ကျန်းမာရေးအစီအစဉ်	<input checked="" type="checkbox"/> ကျား <input checked="" type="checkbox"/> မ/.....		
	၂		<input type="checkbox"/> ကျား <input type="checkbox"/> မ/.....		
	၃		<input type="checkbox"/> ကျား <input type="checkbox"/> မ/.....		
	၄		<input type="checkbox"/> ကျား <input type="checkbox"/> မ/.....		
	၅		<input type="checkbox"/> ကျား <input type="checkbox"/> မ/.....		
ပညာရေး	၀	ပ.ဝ.ကကျန်းမာရေးအစီအစဉ်	<input checked="" type="checkbox"/> ကျား <input checked="" type="checkbox"/> မ/.....	ကျေးဇူးပြု	၀၀၀
	၂	ကျန်းမာရေးအစီအစဉ်	<input type="checkbox"/> ကျား <input checked="" type="checkbox"/> မ/.....		
	၃		<input type="checkbox"/> ကျား <input type="checkbox"/> မ/.....		
	၄		<input type="checkbox"/> ကျား <input type="checkbox"/> မ/.....		
	၅		<input type="checkbox"/> ကျား <input type="checkbox"/> မ/.....		
အခြား	၀		<input type="checkbox"/> ကျား <input type="checkbox"/> မ/.....		
	၂		<input type="checkbox"/> ကျား <input type="checkbox"/> မ/.....		
	၃		<input type="checkbox"/> ကျား <input type="checkbox"/> မ/.....		
	၄		<input type="checkbox"/> ကျား <input type="checkbox"/> မ/.....		
	၅		<input type="checkbox"/> ကျား <input type="checkbox"/> မ/.....		

ကျေးရွာဖွံ့ဖြိုးရေးစီမံချက် အရည်အသွေး ထိန်းချုပ်မှု

ဝဠာ VDP အရည်အသွေးထိန်းချုပ်မှု ထိန်းချုပ်သူ	မှတ်ခွဲ	ဖွဲ့စည်းမှု	VDP မှတ်ခွဲ-ကျေးရွာထုပ်ထုပ်
(၁) VDP စာရွက်စာတမ်းပြုစုမှုကို စစ်ဆေးပါ။ (OM အရ)			
<ul style="list-style-type: none"> ○ မျက်နှာနှစ် (အစုံ) ○ မာတိကာ ○ ကျေးရွာအခြေခံ Data ○ PSA အကျဉ်းချုပ်နှင့် PRA လုပ်ငန်းစဉ် ○ အမျိုးသား/အမျိုးသမီးအဖွဲ့များ၏ အမတ်အဖွဲ့များ ○ ကျေးရွာအဖွဲ့မှန်စွာ (အရွေးချယ်မှုအရ) ○ အမျိုးသား/အမျိုးသမီးအဖွဲ့များသဘောတူထားသည့် ခန့်သတ်မှုအရည်အတွက် ဦးစားပေးလုပ်ငန်းများစာရင်း (အခြေခံအဆောက်အအုံအသက်မွေးမှု ယဉ်ကျေးမှု လူမှုအရည်အသွေး...) 			
မမှတ်တမ်းတင်သူများ-			
<ul style="list-style-type: none"> ○ လူမှုဝန်ထမ်းကြော်ငြာမှု စာရွက်စာတမ်းမိတ်ပုံနှင့် PRA လုပ်ငန်းစဉ် (ပြင်ဆင်လျှင်) ဖြည့်စွက်ပါ။ ယုံကြည်စိတ်ချရသည့် အရည်အသွေးစံနှုန်းများကို သိရှိရန်... ○ ကျေးရွာစီမံကိန်းအရည်အသွေးစံနှုန်းအရည်အသွေးစံနှုန်း ○ ကျေးရွာအဖွဲ့အစည်းအရည်အသွေးစံ (PC 1 ပုံစံ) ○ ကျေးရွာအဖွဲ့မှန်စွာ 			
(၂) လူမှုဝန်ထမ်းကြော်ငြာမှုအရည်အသွေးနှင့် VDP စစ်ဆေးပါ။			
<ul style="list-style-type: none"> ○ VDP တွင်ပါဝင်သောဦးစရ (အမျိုးသား/အမျိုးသမီး) ○ လူမှုဝန်ထမ်းကြော်ငြာမှုအရည်အသွေးနှင့် VDP အတွက် မှတ်တမ်း- ○ PRA ယဉ်ကျေးမှု အသုံးပြုသည့် အရည်အသွေးစံ- ○ မိတ်သားဦးစရနှင့် လုပ်ငန်းများ မှတ်တမ်းတင်ခြင်း (အရည်အသွေးမှတ်တမ်း အဖွဲ့မိတ်ပုံ၊ တိုင်းရင်းသားအဖွဲ့အစည်းနှင့် ထိခိုက်လွယ်သော အဖွဲ့များ) <ul style="list-style-type: none"> - အလွန်ကောင်း - ကောင်း - ညံ့ ○ လုပ်ငန်းများ မှတ်တမ်းတင်ခြင်းနှင့် အမျိုးသမီးအဖွဲ့အစည်းအရည်အသွေးစံ အားဖြည့်ပေးထားသလား <ul style="list-style-type: none"> - ရှိ - မရှိ ○ စီမံကိန်းအရည်အတွက် (အမျိုးသား/အမျိုးသမီးရွေးချယ်မှုအရည်အတွက်)- ○ PRAနှင့်သက်ဆိုင်သောအခြေခံ စီမံကိန်းအရည်အတွက် (အမျိုးသား/အမျိုးသမီးရွေးချယ်မှုအရည်အတွက်)- 			