

ပြည်ထောင်စုသမ္မတမြန်မာနိုင်ငံတော်အစိုးရ  
စိုက်ပျိုးရေး၊ မွေးမြူရေးနှင့် ဆည်မြောင်းဝန်ကြီးဌာန  
ကျေးလက်ဒေသဖွံ့ဖြိုးတိုးတတ်ရေးဦးစီးဌာန  
ဗန်းမောက်မြို့နယ်

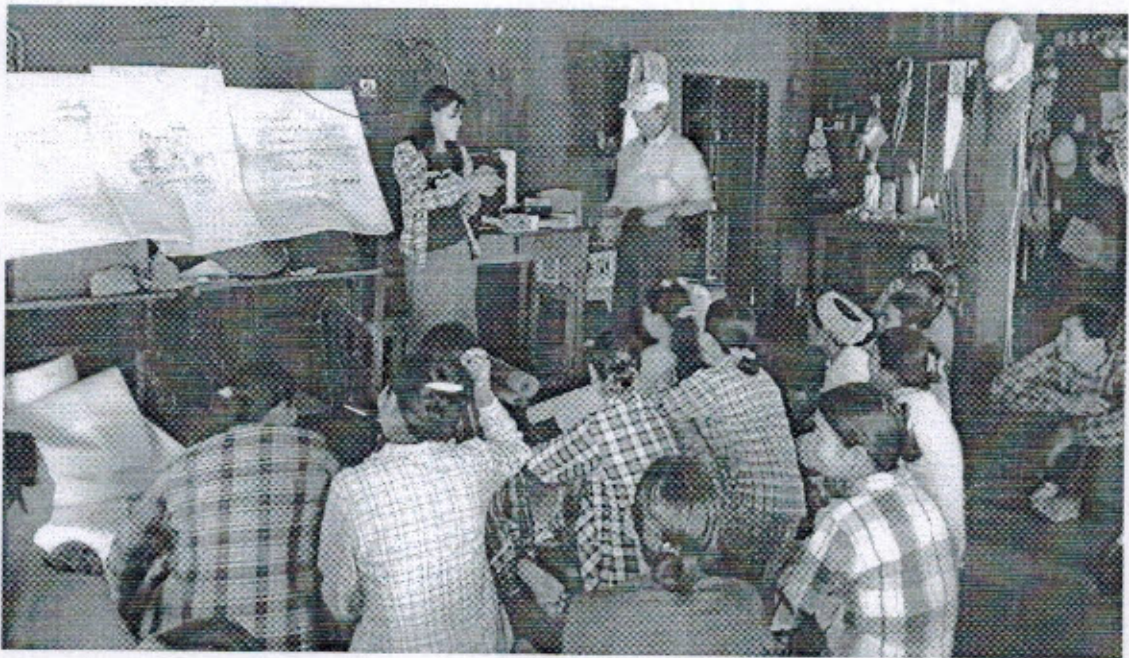

လူထုဗဟိုပြုစီမံကိန်း

National Community Driven Development Project  
(NCDDP)



ကျေးရွာဖွံ့ဖြိုးရေးအစီအစဉ်  
Village Development Plan (VDP)  
ပေကုန်းကျေးရွာ၊ နန်းတပ်ပေကုန်းကျေးရွာအုပ်စု

၂၀၁၇ ခုနှစ်

ဗန်းမောက်မြို့နယ်

မာတိကာ

၁။ မြို့နယ်မြေပုံ	၁
၂။ ကျေးရွာမြေပုံ(တည်နေရာ)	၁
၃။ အုပ်စုတွင်ပါဝင်သောကျေးရွာစာရင်း	၂
၄။ ကျေးရွာအခြေခံအချက်အလက်များ(ကျေးရွာသမိုင်းကြောင်း)	၂-၄
၅။ လူထုပူးပေါင်းပါဝင်သော လူမှုဆန်းစစ်ခြင်းနှင့် အကဲဖြတ်ခြင်း လုပ်ငန်းစဉ် (PRA)အကျဉ်းချုပ်ဇယား	၅-၁၉
၆။ ကျေးရွာဖွံ့ဖြိုးရေးအစီအစဉ်အတွက်အသုံးပြုခဲ့သော PRA tools များနှင့်တစ်ခုချင်းစီအတွက် သုံးသပ်ချက်များ	၅-၁၉
၇။ ကျေးရွာကော်မတီရွေးချယ်ခြင်းနှင့်ကျေးရွာဖွံ့ဖြိုးရေး အစီအစဉ်ဆောင်ရွက်မှုမှတ်တမ်းခေါက်ပုံများ	၂၀-၂၂
၈။ ကျေးရွာအချက်အလက်(ပုံစံ - ၁)	၂၃-၂၆
၉။ စီမံကိန်းစက်ဝန်းအချိန်ဇယား(ပုံစံ - ၂)	၂၇-၃၁
၁၀။ ကျေးရွာဖွံ့ဖြိုးရေးဦးစားပေးအစီအစဉ်(ပုံစံ - ၃)	၃၂-၃၅
၁၁။ ကျေးရွာအုပ်စု စီမံကိန်းလုပ်ငန်းခွဲရွေးချယ်ခြင်း(ပုံစံ - ၄)	၃၆-၃၉
၁၂။ အစည်းအဝေးမှတ်တမ်းများ	၄၀-၄၇
၁၃။ ကဏ္ဍအလိုက်ဦးစားပေးဖွံ့ဖြိုးရေးလုပ်ငန်းစဉ်များ	၄၈-၄၉



ကသာခရိုင် ၊ ဝန်းမောက်မြို့နယ်အတွင်း ရှိသည့် ကျေးရွာများ  
တည်နေရာပြမြေပုံ

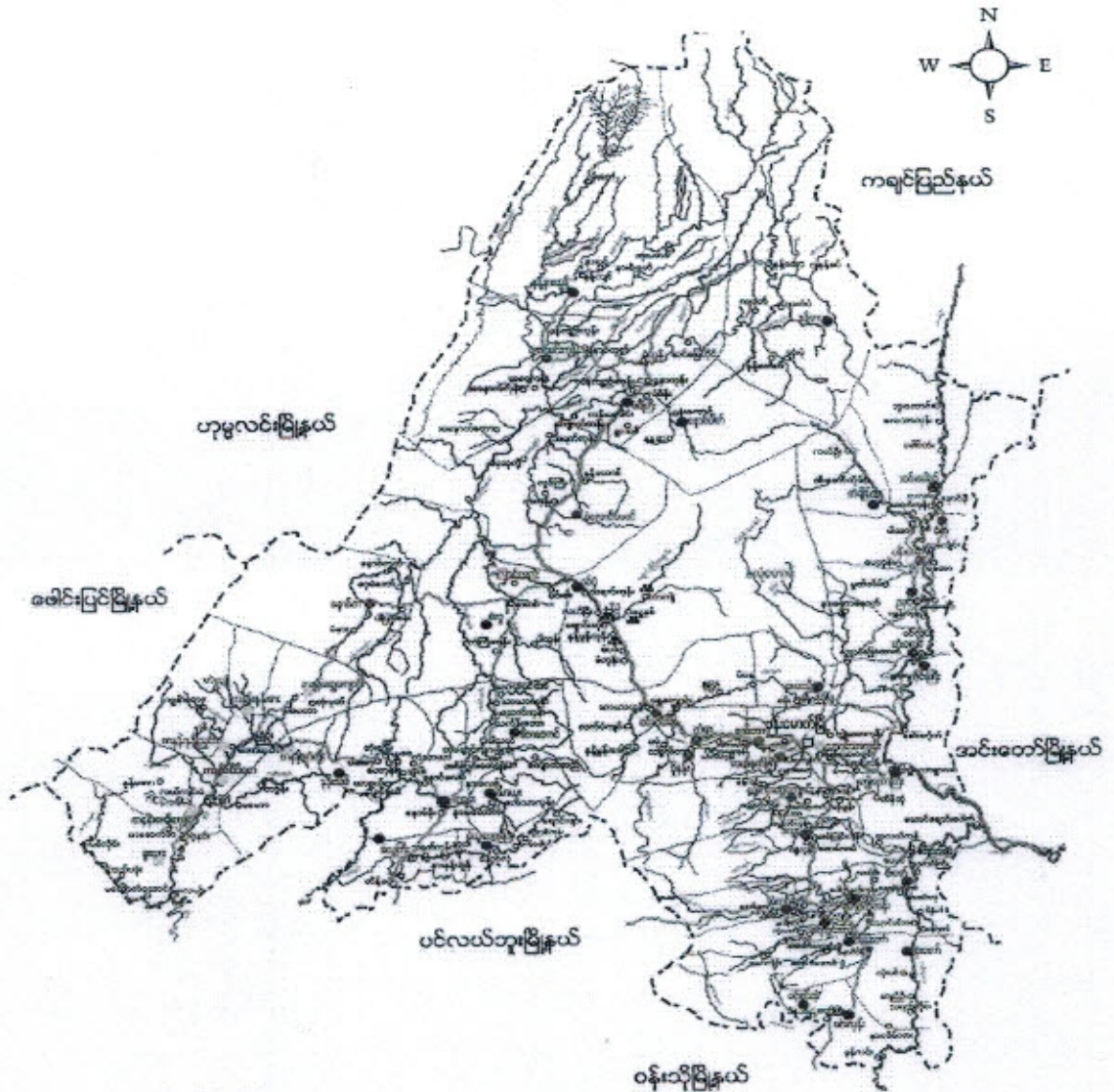

ရည်ညွှန်းချက်

မြို့နယ် နယ်နိမိတ်	- - - - -	● ရွမ်းလူမျိုးအုပ်စုများ
ချောင်း/မြောင်း	- - - - -	● ရွမ်းလူမျိုး၊ မာမာလူမျိုးရှိအုပ်စု
ကား/လှည်းလမ်း	- - - - -	● ရွမ်းလူမျိုး၊ ကချင်လူမျိုးရှိအုပ်စု
မြို့/ကျေးရွာ	- ■ ■ ■	● ကချင်လူမျိုးအုပ်စု
		● ကနန်းလူမျိုးအုပ်စုများ

နန်းတပ်ပေကျန်း စုပုံစု တွင်ပါဝင်သော ကျေးရွာများစာရင်း

- (၁) ပေကျန်း ကျေးရွာ
- (၂) ထုံးသိမ်ကျေးရွာ
- (၃) ပါးကျေးကျေးရွာ
- (၄) သာယာဝိတကျေးရွာ
- (၅) ခင်ဖွယ်ကျေးရွာ
- (၆) ကောင်လုံကျေးရွာ
- (၇) ပုဇွန်ကျေးရွာ
- (၈) ကသာယာ ကျေးရွာ
- (၉) အုံပေါက်ကျေးရွာ

ပေကျန်းကျေးရွာ သမိုင်းကဏ္ဍစဉ်

ပေကျန်းကျေးရွာကို မွန်ခဲသော နှစ်ပေါင်း ၁၅၀ ကျော်စောကတည်းက ဤဒေသကို ဝင်ရောက်ထူထောင် ခဲ့ကြပါသည်။ ဤဒေသကို "ပေကျန်း" ဟု ခေါ်ဆိုခဲ့ကြပြီး ဤ ကျန်းပေါက် သေပင်အနီးတွင် အဖွဲ့ဖြူ များထိုင် ခဲ့ကြသောကြောင့် "ပေကျန်း" ဟု ခေါ်ဆိုခဲ့ကြခြင်း ဖြစ်သည်။

ပေကျန်းကျေးရွာသည် အနီးစောကတည်းက ၂၄၃၁ ခုနှစ်အတွင်း အကွက်တွင် တည်ရှိပြီး ဤဒေသကို ကျန်းသုံး များထိုင်ကြသည်။ ကျန်း နှင့် အဖွဲ့ဖြူများ အနီး ကျန်း ဤဒေသသည် စိုက်ပျိုးရေးလုပ်ငန်းကို အဓိကလုပ်ကိုင်ကြပြီး ၊ ဆန်ပေါင်း၊ ခြေမံ ကို စိုက်ပျိုး ပေး စိုက်ပျိုး လုပ်ကိုင် ကောင်းစွာကြွင်း ဖြင့် စုစည်း များထိုင် ကြပါသည်။



ကျေးရွာတွင်းရှိ စုစုပေါင်းအိမ်ထောင်စုနှင့် လူဦးရေ

အိမ်ထောင်စု	ကျား	မ	စုစုပေါင်း
၄၀	၂၉	၁၂	၄၁

လူနည်းစု လူမျိုးစု အိမ်ထောင်စု

အိမ်ထောင်စု	ကျား	မ	စုစုပေါင်း
၅၁၆	၉၉	၁၀၆	၂၀၅
မဟာ	-၂	-	၂

ထိခိုက်လွယ်အုပ်စု

ထိခိုက်လွယ်အိမ်ထောင်စု	အိမ်ထောင်စု	ကျား	မ	စုစုပေါင်း
သက်ကြီးရွယ်အို	၇	၄	၃	၇
အမျိုးသမီးဦးဆောင်	၁၂	-	၁၂	၁၂
မသန်စွမ်း	၂	၁	၁	၂
မြေယာမဲ့	-	-	-	-

ကျေးရွာရှိအခြေခံ အဆောက်အအုံများ

ပညာရေး	ခြံစိပါ	ကျန်းမာရေး	ခြံစိပါ	ဘာသာရေး	ခြံစိပါ
အထက်တန်းကျောင်း		ဆေးရုံး		ဘုရား၊စေတီ	
အလယ်တန်းကျောင်း	✓	ကျန်းမာရေးဌာန		ဘုန်းကြီးကျောင်း	✓
မူလတန်းကျောင်း		ကျန်းမာရေးဌာနခွဲ	✓	ဟိန္ဒူဘုရားကျောင်း	
မူကြိုကျောင်း	✓	ဆေးခန်း	✓	ခရစ်ယာန်ဘုရားကျောင်း	
အခြား		အခြား		ဗလီ	
မှတ်ချက် မူလကျောင်း		မှတ်ချက်		မှတ်ချက်	

အဓိက စီးပွားရေးလုပ်ငန်းများ

စိုက်ပျိုးရေး	မွေးမြူရေး	အသေးစားစီးပွားရေး	အခြား
စား	ကျွဲ	ကိတ်လျှော့	
မြွေပု	နွား	လယ်ယာလုပ်ငန်း	
ကြက်အူ	ကြက်		
ငှက်ခြေ	ဝက်		
	ခွေး		

ကျေးရွာတွင်းအဓိက ပိုင်ဆိုင်မှုများ

ကျေးရွာပိုင်ဆိုင်မှုများ	စိုက်ပျိုးရေး	စားကျက်မြေ	သစ်တောမြေ	သဲကျောက်ရရှိမှု	ရေတွင်းရေကန်	စက်ရေကန်
အရေအတွက်	၈၀ ဧက	၂၀၀ ဧက	၁၅၀ ဧက	-	၅	-
ကျေးရွာပိုင်ဆိုင်မှုများ	ကား	ထော်လာဂျီ	စပါးကြိတ်စက်	ရွှေလှေ့စက်	ပဲခွဲစက်	ဈေးဆိုင်
အရေအတွက်	၂ စီး	၅ -	၁၁၈ ခု	၂၈ ခု	-	၈၈၅၆

ကျေးရွာအတွင်း အခြားပိုင်ဆိုင်မှုများ

ကျေးရွာပိုင်ဆိုင်မှုများ	ရေတင်စက်	ထွန်	ထယ်	ကျွဲ	နွား
ရေအတွက်	၁၅၈ ခု	၄၀ လက်	၅၂ လက်	၃၃၈၈ ခု	၉၃၈၈ ခု
ကျေးရွာပိုင်ဆိုင်မှုများ	ဝက်	ဆိုင်ကယ်	ကျွမ်းကျင်လုပ်သား	လုပ်သား	လယ်ထွန်စက်
အရေအတွက်	၆၀၈၈ ခု	၄၂ စီး	၃၀၆၈ လက်	၇၃၈၈ လက်	၁၆ လက်

အခြားကျေးရွာရှိ အသုံးပြုနိုင်သော အရင်းအမြစ်အချက်အလက်များ

အရင်းအမြစ်	ဆေးခန်း	အလကအထက	ဈေး	ကျွမ်းကျင်လုပ်သား	လုပ်သား	မြေတူးစက်	လက်ကြိတ်စက်
အရေအတွက်	၅	၅	-	၃၀၆၈ လက်	၇၃၈၈ လက်	-	-



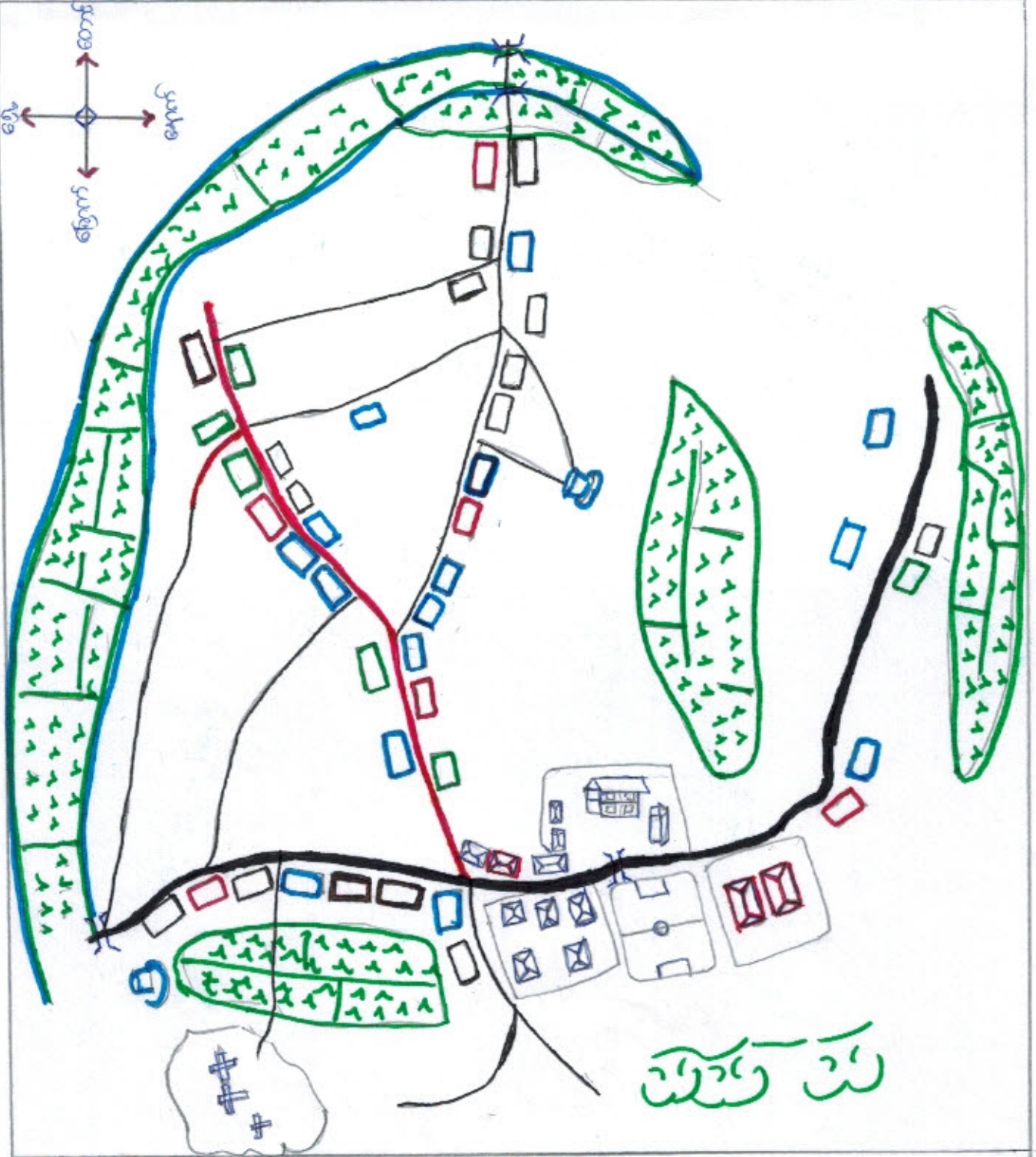
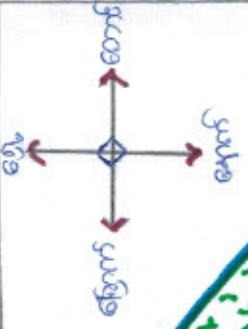

ပျဉ်းပျဉ်း

-  - ဆိုက်တာသော ကုမ်း
-  - ငြေပရ်သောကုမ်း
-  - ငါ့ငြေပရ်သောကုမ်း
-  - ဣဒ်.ပင်.သောကုမ်း
-  - ကုမ်းအုပ်စုပေးပို့
-  - ဆရာတို့အိမ်
-  - စာသင်ကျောင်း
-  - မိတ်တိုင်
-  - ကောလိပ်ကျောင်း
-  - ကျေးတေး
-  - ရေပွင့်
-  - ငြေထူးပေး
-  - ငြေထူးပေး
-  - ရေကန်/ကျောင်း
-  - သစ်ကျောင်း
-  - တံတား
-  - ဝါးကျောင်း
-  - မာတု

လူမှုကွဲလွဲမှုကင်းရှင်းရေး

ဆွေးနွေးချက်နှင့် သုံးသပ်ချက်

- ကဏ္ဍက အသက်မွေးဝမ်းကြေး၊ ဝမ်း၊ ကျောင်း၊ လုပ်ငန်းမှာ လယ်ယာလုပ်ငန်း ဖြစ်ပြီး ဝမ်းတော၊  
ချောင်း၊ တောတောင်များကို ချိတ်ပြီး အသက်မွေးဝမ်းကြေး ပြုကြသည်။
- ဧကသစ်တွင် ဆေးကုသရန်အတွက် အခွန် ချိတ်ပြီး စိုက်ပျိုးရေး/ခြေချင်းပါးသည်။
- တောင်ယာ ပြန်ခင်း စား သောက်ဖွဲ့စည်းမှု မြားလာသောကြောင့် ဝမ်းတောများ  
ပြန်ဝယ်လာသည်။
- ဧကသစ်တွင် လမ်းများ၊ ကောင်းမိလ် အကြောင်းစစ်ရာ ဖြောင့်လမ်းများ ဖြစ်နေပြီး  
လျှင်/ခြေချင်း တောင်စောင်းများကြားတွင် လမ်းဖောက်ထား ဖြစ်ပြီး ကြောင့်ဖြစ်သည်။
- သွင်းတင်ကြယ်ဝယ်မှု နည်းပါးပြီး ငှက်တို့မှာ ရွာ၏ကလေးငယ်တို့တွင် ချေဝပ်ကြသည်။
- ကွဲလွဲမှုကင်းရှင်းရေးနှင့် မပြေလည်မှုများမှာ ရွာတွင်၊ ရွာဖွားများတွင် ချေဝပ်ကြသည်။
- တစ်ရွာလုံး ဗုဒ္ဓဘာသာကို ကိုးကွယ်ကြပြီး ငှက်လူမျိုးကများဆုံး ချေဝပ်ကြသည်။

တိုးတက်မှုရှိရန်အတွက် အချက်များ

- \* လမ်းပန်းဆက်သွယ်ရေး၊ ကောင်းမွန်စေရန် (လမ်း/တံတား)
- \* စိုက်ပျိုးရေး နှစ်စဉ်များ စိုက်ပျိုး
- \* ရွေး၊ မြေ၊ စိုက်ပျိုးရေးများ ချိတ်
- \* ပညာရေး အထောက်အပံ့များ၊ ကောင်းမွန်စေရန်
- \* ဝမ်းတောင်လုပ်ငန်းများ ချိတ်
- ကြက်တောင်၊ မွေးမြူရေး
- ဂျပန်အိမ် (ဧကသစ်) စိုက်ပျိုးသီးနှံများ၊ စိုက်ပျိုးရေး၊ သူဇွန်
- လက်မှုပညာလုပ်ငန်းများ၊ တောင်းပေးစာအုပ် (ဧကသစ်) (ဂျပန်အိမ်)



ജ്ഞാപനം കൃത്യമാണ്:

മുൻപ് അറിയാം	അറിയാൻ കഴിയാതെ	മുൻപ് അറിയാം	അറിയാൻ കഴിയാതെ
മുൻപ് അറിയാം	സംസ്കാരം, സാമൂഹികം, സാമ്പത്തികം, സാമൂഹികം, സാമൂഹികം, സാമൂഹികം, സാമൂഹികം	6	29%
അറിയാൻ കഴിയാതെ	സംസ്കാരം, സാമൂഹികം, സാമ്പത്തികം, സാമൂഹികം, സാമൂഹികം, സാമൂഹികം, സാമൂഹികം	29	26%
അറിയാൻ കഴിയാതെ	സംസ്കാരം, സാമൂഹികം, സാമ്പത്തികം, സാമൂഹികം, സാമൂഹികം, സാമൂഹികം, സാമൂഹികം	29	26%
അറിയാൻ കഴിയാതെ	സംസ്കാരം, സാമൂഹികം, സാമ്പത്തികം, സാമൂഹികം, സാമൂഹികം, സാമൂഹികം, സാമൂഹികം	6	29%

മുൻപ് അറിയാം -

അറിയാൻ കഴിയാതെ -

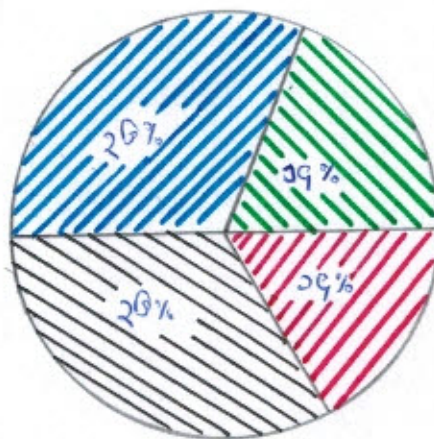

အောင်ကျွယ်ဝ ဖွဲ့ပြု ဇယား

သုံးသပ်ချက် ဒီဇိုင်းဆွဲရေးချက်

→ ကျေးဇူးတင်ခွင့်ပေးထား အင်္ဂလိပ်စာ (၆) အင်္ဂလိပ်ပါသည့် ဆင်ရဲခွင့်ပေးရသည့် အကြောင်းအရင်းမှာ စိုက်ပျိုးရေး ပိုင်းဆိုင်ရာများပေးပို့ခြင်း၊ စိုက်ပျိုးရေးဌာနပေးပို့ခြင်း၊ ပုံနှိပ်ဝင်ငွေ ဖြေဆိုခြင်း၊ ပြီးနင်း ဆက်သွယ်ဖွားလာခဲ့ခြင်း အချင်းခြင်း၊ ကလေးများခြင်း၊ ကလေးများ အား ကျောင်းပေးထားခြင်း ဖြစ်ပါသည်။

→ ကစီစဉ်ရေးဆွဲရာတွင်၊ ဆင်ရဲခွင့်ပေးသူများ၏ အလုပ်အကိုင်များတွင် ကစီစဉ်ရေးဆွဲခြင်း သို့မဟုတ် ပြုပြင်ဆင်ခြင်မှုများကို ကလေးထားစားစားပေးခြင်း။

→ လက်ဖက်ခြင်း လုပ်ငန်းများသည် လုပ်ကိုင်မှု ချိတ်ဆက် ဝင်ငွေရရှိလာမည်။ ရှေ့တွင် လုပ်ငန်းများ ဆောင်ရွက်ခြင်း ဖြစ် ကလေးများ ရေးပုံရန် အချိန်ပေးပေးပြီး စာသင်ကြားမှု အချိန်ပိုခြင်း များဖြစ် ပေါ်လာမည်။ စာသင်ရေးကော်မတီဖွဲ့စည်းခြင်း လုပ်ငန်းများ ဆောင်ရွက် ဖြစ် ဖြစ် ကလေးများ ပုံနှိပ်ရေးဆွဲမှု စာသင်ကြားမှု ဖြစ် ပစ္စည်းတင်ပို့မှုများ ဆောင်ရွက်ခြင်းသည်။



ကျား၊ မ ကလေး သုံးယောက်

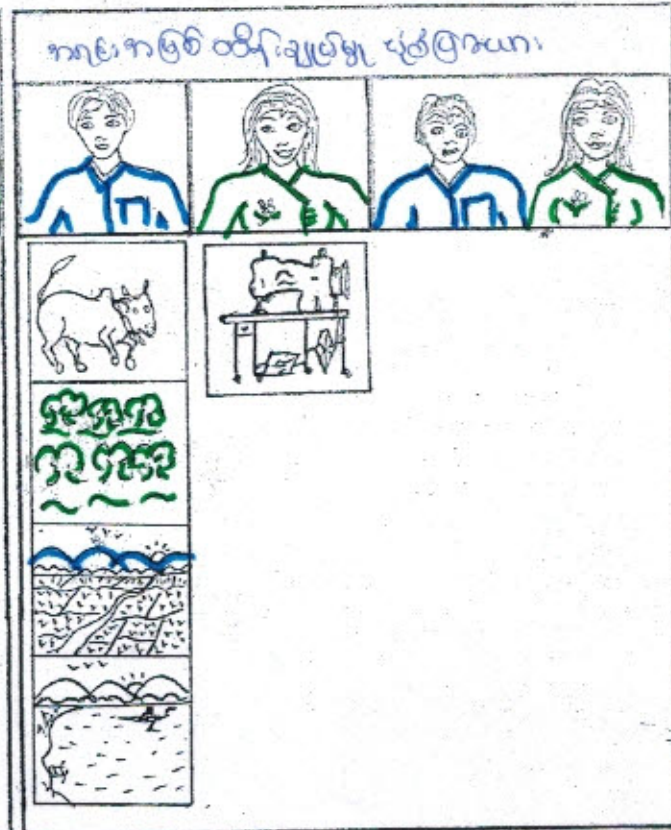
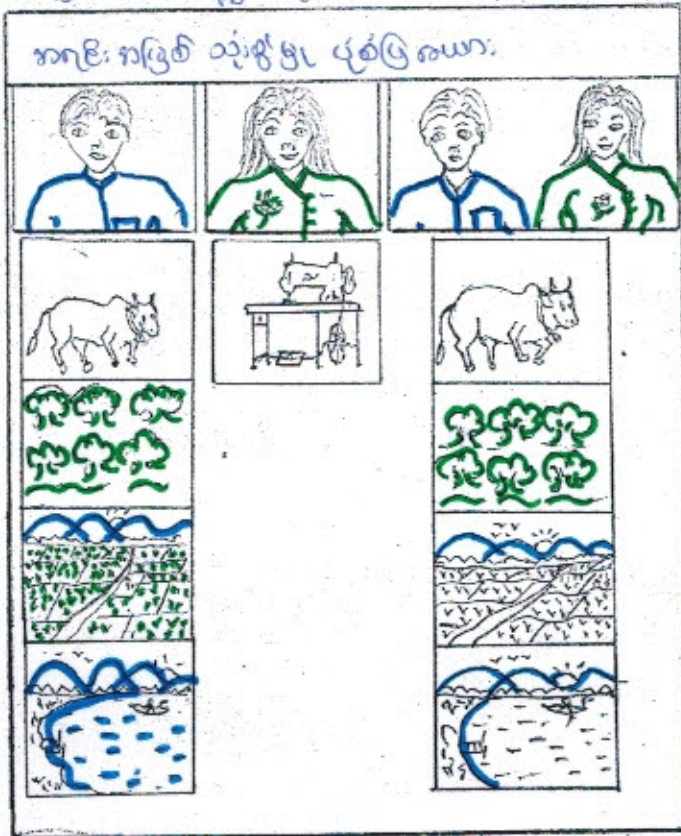

ဦးဆောင်ဆွေးနွေးသူ -

သုံးယောက်နှင့် ဆွေးနွေးချက်

- ကျား၊ မ၊ ဝတ်စုံ၊ လယ်ယာ၊ ချောင်း၊ ရေကန်၊ များကို ကမ္ဘာလုံးကျယ်စွာ ရှာဖွေပြီး ကမ္ဘာလုံးကျယ်စွာ ထိုးချယ်ကြသည်။

- ကမ္ဘာလုံးကျယ်စွာ ကို ကမ္ဘာလုံးကျယ်စွာ ထိုးချယ်ပြီး ကမ္ဘာလုံးကျယ်စွာ ထိုးချယ်ကြသည်။

→ ဝတ်စုံ၊ မြစ်၊ ချောင်း၊ စားစကင်း၊ လယ်ယာ၊ ကျား၊ မ၊ ကို ကမ္ဘာလုံးကျယ်စွာ / ကမ္ဘာလုံးကျယ်စွာ ရှာဖွေပြီး၊ လုပ်ကိုင်၊ ဆုံးဖြတ်ချက်ချခြင်း၊ ထိုးချယ်ခြင်း၊ များကို ကမ္ဘာလုံးကျယ်စွာ ရှာဖွေပြီး လုပ်သည်။

→ ကမ္ဘာလုံးကျယ်စွာ ရှာဖွေပြီး၊ ဆုံးဖြတ်ချက်ချခြင်း၊ နှင့် ကမ္ဘာလုံးကျယ်စွာ ရှာဖွေပြီး ကမ္ဘာလုံးကျယ်စွာ ရှာဖွေပြီး

ထို့ကြောင့် ကမ္ဘာလုံးကျယ်စွာ ရှာဖွေပြီး တစ်ခုခု ဆွေးနွေး၊ ဆုံးဖြတ်ချက် ခြင်းဖြင့် ယူဆပြီး များ၊ ကား တစ်ခုခု ပိုင်ဆိုင် နိုင်ကြောင်း ရှာဖွေပြီး သိရှိနိုင်သည်။



အုပ်စုအလိုက် စာပေများ

အုပ်စုအလိုက် စာပေများ

စဉ်	အကြောင်းအရာ	အုပ်စု	အုပ်စု	အုပ်စု	အုပ်စု	အုပ်စု	အုပ်စု	အုပ်စု	အုပ်စု	အုပ်စု	အုပ်စု	အုပ်စု
၁	စိုက်ပျိုးရေး	-	-	-		-	-			-		-
၂	မွေးမြူရေး										-	-
၃	ဝင်ငွေ	-	-	-		-	-					
၄	ကျန်းမာရေး						-	-	-		-	-
၅	အလုပ်အကိုင်	-		-		-	-		-			
၆	ရာသီဥတု						-	-			-	-
၇	သဘာဝဘေးအန္တရာယ်					-	-	-	-	-	-	-
၈	ပွဲတော်			-	-	-	-			-	-	

မွေးမြူရေး၊ အလုပ်အကိုင်၊ သဘာဝဘေးအန္တရာယ်

- လယ်ယာလုပ်ငန်းကို တစ်ဖွဲ့လုံးကစား၍ လုပ်ကိုင်စေရမည်။

- ဇနီးမောင်နှံများကို မိမိတို့၏ စီးပွားဖြစ်ရေး၊ မြို့ရွာခြံခြံ၊ မိမိ၏

- အဖွဲ့အစည်းများကို ဝါဆို၊ ဝါတိုင် စောလှည့်၊ သီတင်းကျွတ်လများတွင် ထိန်းကျောင်း

ပြုရမည်။

- လယ်ယာလုပ်ငန်းနှင့် ကစားဝင်ရောက်ခြင်းဖြင့် လက်သား၊ ဖျားရုံ၊ တစ်ညတစ်ည

ရွာတွင်၊ ရွာရဲ့၊ ခုခံမှု ကုသမှုများတွင် ရောက်ရှိကြရမည်။

- ဖန်ဆင်း၊ ကဆုန်လများတွင် အဖွဲ့အစည်း၊ ဇနီးမောင်နှံများ၊ နားလည်မှုများ

ဖြစ်တော့မည်။ ဝါဆို၊ ဝါတိုင်လများတွင် ကုသမှုရရှိမှုများမရှိမည်။

- ဖန်ဆင်း၊ ကဆုန်လများတွင် ရေပူဖောင်းဖြင့်၊ ဝေပူဖောင်းဖြင့်၊ တိုက်ခတ်မှုများမရှိမည်။

- ကားလုပ်ငန်းဖြင့် ဝင်ရောက်လုပ်ငန်းများမရှိမည်။ အဖွဲ့အစည်းများ၊ တာဝန်ခံမှုများမရှိမည်။

- ကျား/မ ကျားများ သို့မဟုတ် ကောင်စွမ်းစွမ်း စားရန် လိုအပ်ပါသည်။





ကျေးရွာ နှင့် ချိတ်ဆက်နေသော အဖွဲ့ ဝှား	အဖွဲ့အစည်းများ ချိတ်ဆက်မှု (ဗဟိုကားချပ်)
ဆုပ်ရှယ်ရေးအဖွဲ့ <input type="checkbox"/> ဖြိုဖျက်ရေးအဖွဲ့ <input type="checkbox"/> ကျောင်းကျေးဇူးတင် <input type="checkbox"/> ပညာရေးဌာန <input type="checkbox"/> ဂေါပက <input type="checkbox"/> လူထုလုပ်ငန်းစီမံကိန်း <input type="checkbox"/> အပျို၊လူပျို <input type="checkbox"/> ကျေးဇူးတင်ဌာန <input type="checkbox"/> ဇွန်လုံးကျော် <input type="checkbox"/> ဦးစီးဌာနအဖွဲ့ <input type="checkbox"/> လူထုလုပ်ငန်းစီမံကိန်း <input type="checkbox"/>	

“ ဆုံးသပ်ချက် ”

ကျေးရွာတွင်းရှိ ဆုပ်ရှယ်ရေး အဖွဲ့သည် ကျေးရွာ ဖွံ့ဖြိုးတိုးတက်ရေး နှင့် ဖြိုဖျက်ပိတ်ဆို့ရေး အတွက် အဓိက ဦးဆောင် လုပ်ကိုင်ကြသည်။

အပျို၊လူပျို၊ ဂေါပက အဖွဲ့ ဝှားသည် ကျေးရွာ၏ အခြေခံအုတ်မြစ်များတွင် အဓိက ပါဝင်ဆောင်ရွက်ကြသည်။

ကျေးရွာအတွင်းရှိ ကျောင်းကျေးဇူးတင်ဌာနသည် ပညာရေးမြှင့်တင်ရန်၊ ပညာရေး အဆောက်အဦးများ ဖြစ်ထွန်း၊ လာရန် အတွက် ဖြိုဖျက် နှင့် ချိတ်ဆက် ဆောင်ရွက်သည်။

ဆုပ်ရှယ်ရေး အဖွဲ့သည် ဖြိုဖျက် နှင့် ချိတ်ဆက် ဆောင်ရွက်လျက်ရှိပြီး ကျေးရွာ ဖွံ့ဖြိုးတိုးတက်ရေး နှင့် ပတ်သက်၍ ဖြိုဖျက် ကျေးဇူးတင် နှင့် ချိတ်ဆက် ဆောင်ရွက်မှု အားနည်း နေပါသည်။



ကျွန်ုပ်တို့၏ ရှေးတစ်ခေတ် ဝေဖန်ခြင်းနှင့် ဖွဲ့စည်းပုံအားဖြင့်



ကျွန်ုပ်တို့၏ ရှေးတစ်ခေတ် ဝေဖန်ခြင်း

စဉ်	အကျိုးကျေးဇူး	စဉ်	အကျိုးကျေးဇူး
၁	စိုစွတ်စေခြင်းနှင့် ရေပူသန့်စင်မှု	၁	ရေပူသန့်စင်မှု/အပူချိန်ညှိပေးခြင်း
၂	ရေပူသန့်စင်မှု	၂	အပူချိန်အတိုင်းအတာဖြင့် ရေပူသန့်စင်မှု
၃	ရေပူသန့်စင်မှု	၃	အပူချိန်ညှိပေးခြင်း
၄	အပူချိန်ညှိပေးခြင်း	၄	ပစ္စည်းများကို ထိန်းသိမ်းပေးခြင်း

- ကျွန်ုပ်တို့၏ ရှေးတစ်ခေတ် ဝေဖန်ခြင်း
- စိုစွတ်စေခြင်းနှင့် ရေပူသန့်စင်မှု
  - ရေပူသန့်စင်မှု

အမျိုးသမီးများ တစ်ဦးတည်း ပြောဆိုမှုနှင့် ခြေစွဲများ

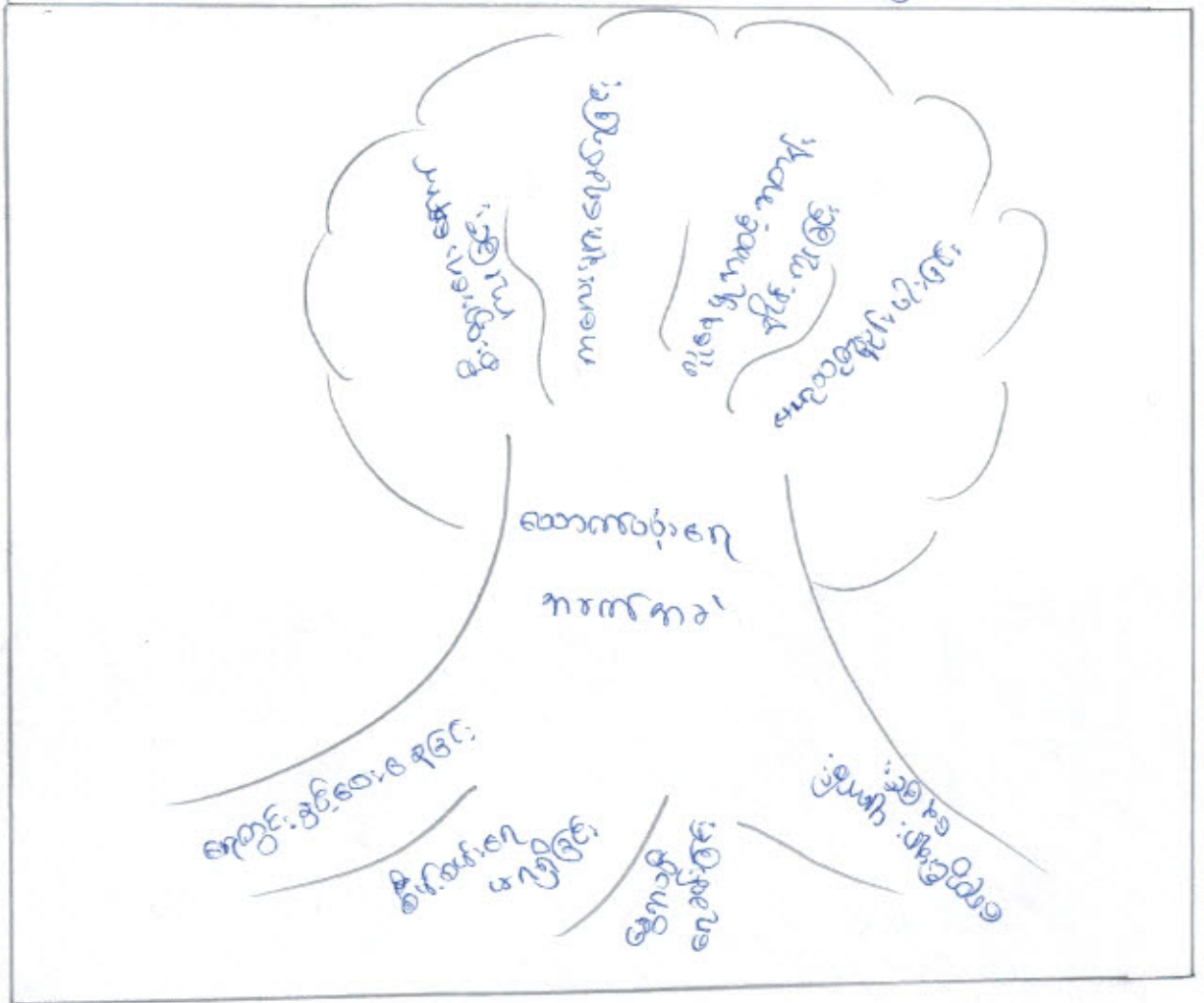

အမျိုးသမီးတို့၏

စဉ်	အမျိုးသမီးတို့၏	စဉ်	အခြား
၁	ဆေးကုသရေး	၁	ဆေးကုသရေး
၂	ဆေးကုသရေး	၂	ဆေးကုသရေး
၃	ဆေးကုသရေး	၃	ဆေးကုသရေး
၄	ဆေးကုသရေး	၄	ဆေးကုသရေး

ခြေစွဲများ

- ⇒ ဆေးကုသရေး
- ⇒ ဆေးကုသရေး
- ⇒ ဆေးကုသရေး



၄။ လူထုပူပေါင်းပါဝင်သော လူမှုဆန်းစစ်ခြင်းနှင့် အကဲဖြတ်ခြင်းလုပ်ငန်းစဉ်(PSA/PRA) အကျဉ်းချုပ်

စဉ်	အကြောင်းအရာ	ရက်စွဲ	ဦးတည်အုပ်စု	တက်ရောက်သူ			အဓိက ဆွေးနွေးချက်များ
				ကျား	မ	ပေါင်း	
၁	ကျေးရွာလူမှုရေးပြန့်နှံ့မှုဇယား (social map/ Resource map)	၂၀၁၇.၀၁.၂၀-၁၇.၀၁.၂၀	ပြေလည်သော အုပ်စု အလယ်အလတ် အုပ်စု မပြေလည်သော အုပ်စု	၂၅	၂၆	၅၁	အိမ်များ၊ အခြေခံအဆောက်အအုံများ၊ လမ်းပန်းဆက်သွယ်ရေး၊ လယ်ယာမြေများ၊ မြစ်ချောင်းများနှင့် တောတောင်များ
၂	လူမှုစီးပွားအဆင့်သတ်မှတ်ခြင်း (Wealth Ranking)	၂၀၁၇.၀၁.၂၀-၁၇.၀၁.၂၀	ပြေလည်သော အုပ်စု အလယ်အလတ် အုပ်စု မပြေလည်သော အုပ်စု	၂၅	၂၆	၅၁	ကျေးရွာလူမှုစီးပွား၊ အုပ်စုများ ခွဲခြားသတ်မှတ်နိုင်ရေး အတွက် အခြေခံစံနှုန်းများသတ်မှတ်ခြင်း၊ ကျေးရွာသားများနှင့် အများသဘောတူသတ်မှတ်ခြင်း
၃	ရာသီခွင်ပြပြက္ခဒိန် (seasonal calendar)	၂၀၁၇.၀၁.၂၀-၁၇.၀၁.၂၀	ပြေလည်သော အုပ်စု အလယ်အလတ် အုပ်စု မပြေလည်သော အုပ်စု	၂၅	၂၆	၅၁	စိုက်ပျိုးသီးနှံများ၊ ကျန်းမာရေး ဖြစ်ပွားမှု ၊ ပင်ပန်းရရှိနိုင်မှု ၊ ရေရရှိနိုင်မှုနှင့် ရိုးရာပွဲတော်များ
၄	ပင့်ကူအိမ်ကွန်ယက် (Spider Web)	၂၀၁၇.၀၁.၂၀-၁၇.၀၁.၂၀	ပြေလည်သော အုပ်စု အလယ်အလတ် အုပ်စု မပြေလည်သော အုပ်စု	၂၅	၂၆	၅၁	အမျိုးသားနှင့်အမျိုးသမီးများ တန်းတူအခွင့်အရေးရရှိမှုနှင့် မရရှိသည့် အကြောင်းအရင်းများ
၅	ကျား/မကဏ္ဍသုံးသပ်ခြင်း	၂၀၁၇.၀၁.၂၀-၁၇.၀၁.၂၀	ပြေလည်သော အုပ်စု အလယ်အလတ် အုပ်စု မပြေလည်သော အုပ်စု	၂၅	၂၆	၅၁	အမျိုးသား/သမီးတို့၏ အရင်းအမြစ်အပေါ် မည်သူကပို၍ အသုံးပြုနေကြသည်ကို ဖော်ထုတ်ခြင်း

၄။ လူထုပုပေါင်းပါဝင်သော လူမှုဆန်းစစ်ခြင်းနှင့် အကဲဖြတ်ခြင်းလုပ်ငန်းစဉ်(PSA/PRA) အကျဉ်းချုပ်

စဉ်	အကြောင်းအရာ	ရက်စွဲ	ဦးတည်အုပ်စု	တက်ရောက်သူ			အဓိက ဆွေးနွေးချက်များ
				ကျား	မ	ပေါင်း	
၆	အဖွဲ့အစည်းချိတ်ဆက်မှု (Venn Diagram)	၂၀၁၆.၀၁.၀၆	ပြေလည်သော အုပ်စု အလယ်အလတ် အုပ်စု မပြေလည်သော အုပ်စု	၂၅	၂၆	၅၁	ကျေးရွာတွင်းရှိ အဖွဲ့အစည်းများ မည်သို့သော လုပ်ငန်းများအတွက် မည်သည့်အဖွဲ့များ ချိတ်ဆက်လုပ်ကိုင်မှု
၇	ပြဿနာသစ်ပင်(problem Tree)		အမျိုးသားအုပ်စု				ဆွေးနွေးထားသော အခြေခံအဆောက်အဦများ၊ စိုက်ပျိုးရေး၊ အသက်မွေးဝမ်းကျောင်းလုပ်ငန်းများနှင့် လမ်းပန်းဆက် သွယ်ရေး
၈	ပြဿနာသစ်ပင်(problem Tree)		အမျိုးသမီးအုပ်စု				ဆွေးနွေးထားသောအခြေခံအဆောက်အဦများနှင့်အသက်မွေးဝမ်းကျောင်းလုပ်ငန်းများ၊ ပညာရေး၊ စိုက်ပျိုးရေး၊ ကျန်းမာရေးနှင့်လမ်းပန်းဆက် သွယ်ရေး
၉	ကျေးရွာ၏(၅) နှစ်စာဦးစားပေးအစီအစဉ် ပြဇယား (Matric Ranking)	၂၀၁၆.၀၁.၀၆	ပြေလည်သော အုပ်စု အလယ်အလတ် အုပ်စု မပြေလည်သော အုပ်စု	၂၅	၂၆	၅၁	အကျိုးပြုဦးရေ၊အကျိုးခံစားခွင့်နှင့်အဓိကလိုအပ်ချက်များ ပေါ်မူတည်၍ဆုံးဖြတ်သည်။



အစည်းအဝေးမှတ်တမ်းများ

(က)-၁။ အမျိုးသမီးကဏ္ဍအစည်းအဝေးမှတ်တမ်းနှင့် စစ်ဆေးရမည့်အချက်များ

၁။အမျိုးသမီးကဏ္ဍ အစည်းအဝေးမှတ်တမ်း

စီမံကိန်းပထမနှစ်အတွက် ကျေးရွာမိတ်ဆက်အစည်းအဝေးပြုလုပ်ရန် ဖိတ်ကြားရာတွင် အမျိုးသား အမျိုးသမီးများအချိုးညီစွာပါဝင်ရန် ကျေးရွာတာဝန်ရှိသူများနှင့်အုပ်ချုပ်ရေးမှူးထံသို့ ပြောကြားခဲ့ပါသည်။ အစည်းအဝေးတိုင်းတွင် အမျိုးသမီးများပြောကြားလိုသောအချက်များကို လွတ်လပ်ပွင့်လင်းစွာပြောကြား နိုင်ကြောင်းကိုလည်း အသိပေးထားပါသည်။ကျေးရွာအုပ်စုအဆင့်တွင်နှစ်စဉ်ပြုလုပ်သော လုပ်ငန်းများတွင် အမျိုးသမီးများတင်ပြတောင်းဆိုသော လုပ်ငန်းတစ်ခုပါဝင်မည်ဖြစ်ကြောင်းကိုလည်း ပြောကြားခဲ့ပါသည်။ လုပ်ငန်းခွဲများ အကောင်အထည်ဖော်ဆောင်ရွက်သောလုပ်ငန်းဖြစ်ပါက တူညီသောလုပ်ငန်းအတွက် တူညီသောလုပ်ခလစာများရရှိမည်ကိုလည်း ပြောကြားခဲ့ပါသည်။စီမံကိန်းတွင် အမျိုးသမီး/သားခွဲခြားမှုများ မရှိစေရန် ရည်ရွယ်ထားသည်ကိုလည်း ပြောကြားမှုများပြုလုပ်ခဲ့သည်။ အမျိုးသမီးများ၏ ဦးဆောင်နိုင်မှုနှင့် စီမံခန့်ခွဲမှုစွမ်းရည်များတိုးတက်လာစေရန်အတွက် ကော်မတီများထဲတွင်အမျိုးသမီးများ(၅၀%)ပါဝင်ရမည် ဖြစ်သည်။ ဆပ်ကော်မတီတစ်ခုတိုင်းတွင်လည်း အနည်းဆုံးအမျိုးသမီးတစ်ဦး ပါဝင်ရမည်ဖြစ်ပါသည်။ ကော်မတီဝင်အမျိုးသမီးများသည် တင်ပြဆွေးနွေးမှုများပြုလုပ်ခြင်း၊ ဆုံးဖြတ်ချက်ချခြင်းများ ပြုလုပ်ရမည် ဖြစ်ပါသည်။ အမျိုးသားများမှလည်း ကူညီပံ့ပိုးပေးရမည်ဖြစ်ပါသည်။ ဒုတိယအကြိမ်အစည်းအဝေးများတွင် အမျိုးသမီးများသည် လိုအပ်ချက်အခက်အခဲများကို လွတ်လပ်စွာဆွေးနွေးနိုင်ရန် အမျိုးသမီးသီးသန့် အုပ်စုများဖွဲ့ပြီး အခက်အခဲများဖော်ထုတ်ခြင်းကိုလည်း လုပ်ကိုင်ခဲ့ပါသည်။



၂။ ကျေးရွာမိတ်ဆက်အစည်းအဝေးတွင် အမျိုးသမီးဣာအတွက် စောင့်ကြည့်စစ်ဆေးရမည့်အချက်များ

ကျေးရွာ/ကျေးရွာအုပ်စုအမည် -

ကျေးရွာ၊နန်းတပ်-ပေကုန်းကျေးရွာအုပ်စု

စဉ်	အကြောင်းအရာ	တွေ့ရှိချက်		မှတ်ချက်
		✓	X	
၁။	အစည်းအဝေးတက်ရောက်လူသူများအား ကျား/မရေးရာ အခြေခံ သဘောတရားများကို ရှင်းလင်းဆွေးနွေးခဲ့ပါသလား။	✓		
၂။	စီမံကိန်းပါဝင်သော ကျား/မရေးရာ အကောင်အထည်ဖော်ရေး လိုအပ်ချက်(၅)ချက်ကို ရှင်းလင်းပြခဲ့ပါသလား။	✓		
၃။	အစည်းအဝေးခေါ်ယူရာတွင် အမျိုးသား/သမီးများ အချိုးညီစွာတက်ရောက်နိုင်ရေးအတွက် အသိပေးတိုက်တွန်း၊စည်းရုံးခဲ့တာမျိုး ရှိခဲ့ပါသလား။	✓		
၄။	အမျိုးသမီးများ၏ စကားသံများ၊ ပြောဆိုနိုင်ခွင့်များ ပိုမိုထွက်ပေါ်လာအောင် ဖန်တီးပေးခဲ့ပါသလား။	✓		
၅။	ဆပ်ကော်မတီဖွဲ့များဖွဲ့စည်းရာတွင် အမျိုးသမီးများနှင့် ပါဝင်ဖွဲ့စည်းရေး၊ ပူးပေါင်းပါဝင်ရေး ဦးဆောင်နိုင်ရေးအတွက် တွန်းအားပေးကူညီဆောက်ရွက်ခဲ့ပါသလား။	✓		
၆။	အစည်းအဝေးကို အမျိုးသား/သမီးများ အလွယ်တကူ ပါဝင်တက်ရောက်နိုင်သော အချိန်နှင့်နေရာများကိုရွေးချယ်ခြင်း၊ ထည့်သွင်းစဉ်းစားဆောက်ရွက်ခြင်းများတို့ကို လုပ်ဆောင်ခဲ့ပါသလား	✓		
၇။	လူနည်းစု/ဆင်းရဲ/နွမ်းပါး/ထိခိုက်လွယ်သောအုပ်စုများကို အစည်းအဝေးမစတင်မှီ အချိန်များက ရှာဖွေဖော်ထုတ်ခဲ့တာမျိုးများ ရှိပါသလား။	✓		
၈။	လူနည်းစု/ဆင်းရဲ/နွမ်းပါး/ထိခိုက်လွယ်သော အမျိုးသား/သမီးများထဲမှ အချို့ကို အစည်းအဝေးတက်ရောက်နိုင်အောင် ဖိတ်ကြားဆောင်ရွက်မှု မျိုး ရှိခဲ့ပါသလား။	✓		
၉။	လူနည်းစု/ ဆင်းရဲ /နွမ်းပါး /ထိခိုက်လွယ်သော အမျိုးသား/အမျိုးသမီးများနှင့် ကြုံတွေ့နေရသောအခက်အခဲများကို သင်ဆွေးနွေးမေးမြန်းခဲ့တာမျိုး ရှိပါသလား။	✓		
၁၀။	အမျိုးသမီးများ ပြောဆိုတင်ပြနိုင်အောင် အချိန်ပေးရန်၊ ကြိုတင်စီစဉ်ဆောင်ရွက်မှုမျိုးများ ဆောင်ရွက်ခဲ့တာများရှိပါသလား။	✓		
၁၁။	စီမံကိန်းလုပ်ငန်းခွဲများရှာဖွေဖော်ထုတ်ရာတွင် အမျိုးသား/သမီးများ သီးခြားဆွေးနွေး ဖော်ထုတ်ဆောင်ရွက်ခဲ့တာမျိုး ရှိပါသလား။	✓		
၁၂။	ကျေးရွာစီမံကိန်း အထောက်အကူပြုကော်မတီဖွဲ့စည်းရာတွင် အမျိုးသမီး၊ အမျိုးသား အချိုးညီမျှစွာ (၅၀:၅၀) ဖွဲ့စည်းနိုင်ခဲ့ပါသလား။ မဖွဲ့စည်းနိုင်ခဲ့ပါက မှတ်ချက်တွင် ရှင်းလင်းပါ။	✓		
၁၃။	ဆပ်ကော်မတီများတွင် အနည်းဆုံး အမျိုးသမီးအဖွဲ့ဝင် တစ်ဦးနှုန်းဖြင့်			



ပါဝင်ဖွဲ့စည်းနိုင်ခဲ့ပါသလား။ မဖွဲ့စည်းနိုင်ခဲ့ပါက မှတ်ချက်တွင် ရှင်းလင်းပါ။	✓		
--	---	--	--

၂။ ကျေးရွာမိတ်ဆက်အစည်းအဝေးတွင် အမျိုးသမီးဣာအတွက် စောင့်ကြည့်စစ်ဆေးရမည့်အချက်များ

ကျေးရွာ/ကျေးရွာအုပ်စုအမည် - *ပေကျာ* ကျေးရွာ၊နန်းတပ်-ပေကုန်းကျေးရွာအုပ်စု

စဉ်	အကြောင်းအရာ	တွေ့ရှိချက်		မှတ်ချက်
		✓	X	
၁၄။	ကျေးရွာ/ကျေးရွာအုပ်စု ဖွံ့ဖြိုးရေးစီမံချက်များတွင် အမျိုးသမီးများ ရွေးချယ်ဆုံးဖြတ်သည့် လုပ်ငန်းစီမံချက် အနည်းဆုံးတစ်ခုပါဝင်နိုင်ရေးအတွက် စည်းရုံးဆွေးနွေးမှုများ ပြုလုပ်ဆောင်ရွက်ခဲ့ပါသလား။	✓		
၁၅။	တက်ရောက်လာသူများအား အမျိုးသမီးများ၏ လိုအပ်ချက်များကို ဖြည့်ဆည်းပေးနိုင်ရန် အမျိုးသမီးရွေးချယ်လိုက်သော ဦးစားပေးရွေးချယ်မှုများကို ထောက်ပံ့ပေးသွားမည်ဖြစ်ကြောင်း အသိပေးပြောကြားခဲ့ပါသလား။	✓		
၁၆။	ရွေးချယ်လိုက်သော စီမံကိန်းလုပ်ငန်းခွဲများသည် ဒေသတွင်းမှာရှိသော လူနည်းစု/ ဆင်းရဲ/ နွမ်းပါး/ ထိခိုက်လွယ်အုပ်စုများအပေါ် မည်သို့ အကျိုးပြုနိုင်မည်ဖြစ်ကြောင်း ရှင်းလင်းပြောကြားခြင်း၊ မှတ်တမ်းတင်ခြင်းများတို့ကို ဆောင်ရွက်ခဲ့ပါသလား။	✓		
၁၇။	ကျေးရွာအုပ်စုအဆင့်အစည်းအဝေးပြုလုပ်ရာတွင် အုပ်စုစီ/ထောက်ကော်မတီဝင်များကို ကျား၊မရေးရာ လိုအပ်ချက်များအကြောင်းကို ရှင်းလင်းပြောကြားခဲ့ပါသလား။	✓		
၁၈။	ကျေးရွာအုပ်စုအဆင့်အစည်းအဝေးပြုလုပ်ရာတွင် အုပ်စုစီ/ထောက်ကော်မတီဝင်များအားလုံး တက်ရောက်နိုင်မှုရှိ/မရှိ စစ်ဆေးခဲ့ပါသလား။ မတက်ရောက်နိုင်ခဲ့ပါက မှတ်ချက်တွင် ရှင်းလင်းပါ။	✓		

ကျေးဇူးစီမံခန့်ခွဲရေးအဖွဲ့အစည်း၏ အဖွဲ့ဝင်များ၏ အဖွဲ့ဝင်များ (၂၀၀၆)

\* ကျေးဇူးစီမံခန့်ခွဲရေးအဖွဲ့အစည်း၏ အဖွဲ့ဝင်များ

ကဏ္ဍ - ဦးစီးဌာန

၀၁ - ရန်ကင်းဌာန

\* သစ်တောရေး၊ သစ်တောဖော် \*

- ဦးကျော်စွာ

- ဦးမြတ်စွာ

- ရန်ကင်း

\* စတင်၊ ဖြည့်၊ ပြီး၊ ပြန်ရေး၊ သစ်တောဖော်

- ဦးကျော်စွာ

- ဦးကျော်စွာ

- ရန်ကင်း

\* သစ်တောရေး၊ သစ်တောဖော်

- ဦးကျော်စွာ

- ဦးကျော်စွာ

- ရန်ကင်း

\* စတင်၊ ဖြည့်၊ ပြီး၊ ပြန်ရေး

- ဦးကျော်စွာ

- ရန်ကင်း

\* အဖွဲ့အစည်း

- ဦးကျော်စွာ

\* ကျေးဇူးစီမံခန့်ခွဲရေးအဖွဲ့အစည်း

- ဦးကျော်စွာ

- ရန်ကင်း



ကျေးရွာကော်မတီများရွေးချယ်ခြင်းနှင့်ကျေးရွာဖွံ့ဖြိုးရေးအစီစဉ် မှတ်တမ်းပုံများ

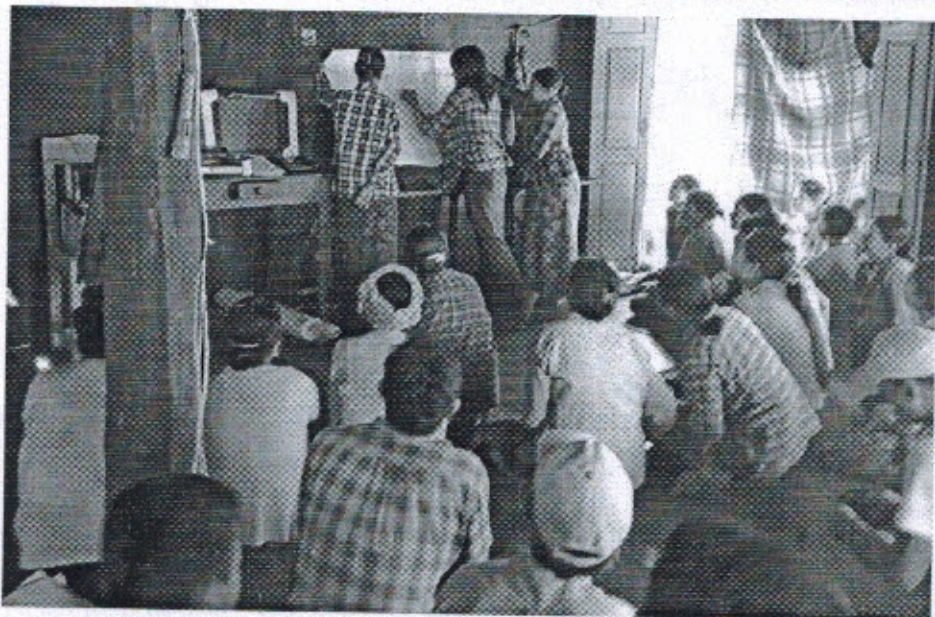
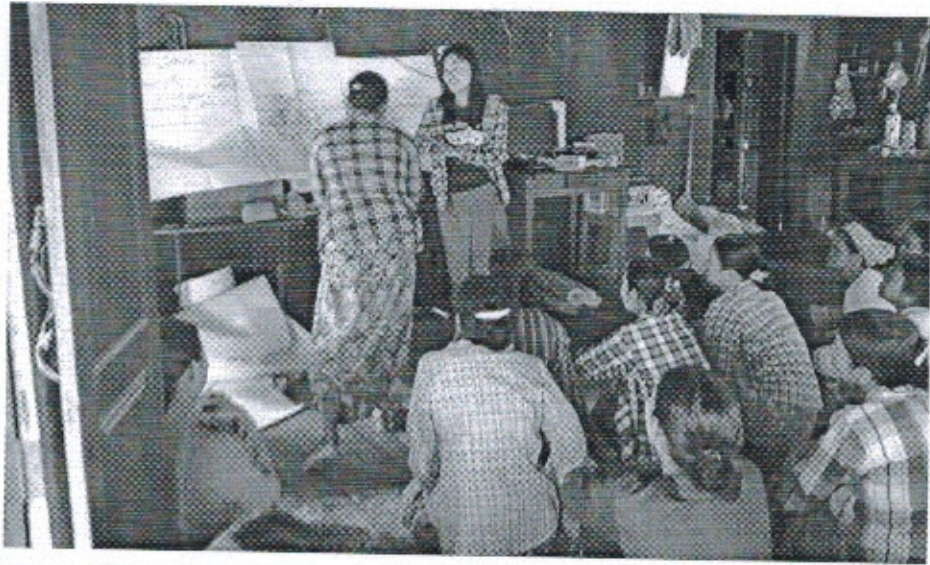



လူထုတို့ပြုစီမံကိန်းစီမံကိန်းလက်စွဲ

အပိုင်း-၃ ၂၉.၉.၂၀၁၅

ပုံစံစ-၁ ကျေးရွာအခြေခံအချက်အလက်များ (Form PC 1)

လမ်းညွှန်ချက်/ ကျေးရွာတစ်ရွာသို့ ပထမဆုံး မိတ်ဆက်ခရီးသွားရောက်သောအခါ လူထုစည်းရုံးရေးမှူးသည် ကျေးရွာခေါင်းဆောင်များအားကျေးရွာအချက်အလက်များကိုပေတ္တာရပ်ခံ၍တောင်းခံရသည်။ ဤအချက်အလက်များကိုစီမံကိန်းမိတ်ဆက်အစည်းဝေးမတိုင်မီတောင်းခံရမည်။ စီမံကိန်းမိတ်ဆက်အစည်းဝေးတွင် လူထုစည်းရုံးရေးမှူးသည် ဤအချက်အလက်များအားစစ်ဆေးပြီးမှန်ကန်အောင်ပြုလုပ်ရမည်။ ပြီးနောက်တွင် လူထုစည်းရုံးရေးမှူးမှ သတင်းအချက်အလက်ထဲသို့ Tablets မှတစ်ဆင့် ဖြည့်သွင်းရမည်။

ကျေးရွာအုပ်ချုပ်ရေးမှူးအမည် ဦးသန်းဖောင် ကျေးရွာအုပ်ချုပ်ရေးမှူး၏ဖုန်းနံပါတ် လူထုစည်းရုံးရေးမှူး၏အမည် ဦးခင်မောင်ကြီး

ပြည်နယ်၊ တိုင်းဒေသကြီး၊ ဧက ကိုင်း၊ မြို့နယ် ဗန်းမောက် ကျေးရွာအုပ်စု နန်းတယ် ကျေးရွာ ပေဂျာနယ်

က. လူဦးရေ

လူမျိုးစု	အိမ်ထောင်စုအရေအတွက်	ကိုးကွယ်သည့်ဘာသာ	အိမ်ထောင်စုအရေအတွက်
လူမျိုးစု (၁)---ဗမာ---	၃၆	ဘာသာ(၁)---ဗုဒ္ဓ---	၃၆
လူမျိုးစု (၂)---ဗမာ---	၁	ဘာသာ(၂)-----	
လူမျိုးစုရော-----		ဘာသာရော-----	

	အမျိုးသား(အရေအတွက်)	အမျိုးသမီး(အရေအတွက်)
လူဦးရေ	၁၁၁	၆၆
အိမ်ထောင်ဦးစီး	၃၀	၆

(ခ)လက်လှမ်းမီအသုံးပြုနိုင်သည့်အဆောက်အဦများ

စာသင်ကျောင်း	အမှတ်ခြံပါ	ကျန်းမာရေး	အမှတ်ခြံပါ	ဘာသာရေးအဆောက်အဦ	အမှတ်ခြံပါ
အထက်တန်းကျောင်း	<input type="checkbox"/>	ဆေးရုံ	<input type="checkbox"/>	စေတီ	<input type="checkbox"/>
အလယ်တန်းကျောင်း	<input type="checkbox"/>	ကျန်းမာရေးဌာန	<input type="checkbox"/>	ဘုန်းကြီးကျောင်း	<input type="checkbox"/>
မူလတန်းကျောင်း	<input type="checkbox"/>	ကျန်းမာရေးဌာနခွဲ	<input type="checkbox"/>	ဟိန္ဒူဘုရားကျောင်း	<input type="checkbox"/>
မူကြိုကျောင်း	<input type="checkbox"/>	ဆေးပေးခန်း	<input checked="" type="checkbox"/>	ခရစ်ယာန်ကျောင်း	<input type="checkbox"/>
အခြား	<input type="checkbox"/>	အခြား	<input type="checkbox"/>	ဗလီ	<input type="checkbox"/>
၂၀၁၅-၁၆ တန်းကျောင်းခွဲ				အခြား	<input type="checkbox"/>
မှတ်ချက်		မှတ်ချက်		မှတ်ချက်	



လူထုဗဟိုပြုစီမံကိန်းစီမံကိန်းလက်စွဲ  
အပိုင်း-၃ ၂၉.၉.၂၀၁၅

(ဂ) ကျွမ်းကျင်သူများမှတ်တမ်း ၊ ကျေးရွာတွင်နေထိုင်သော သို့မဟုတ် တခြားရွာမှလာရောက်သောကျွမ်းကျင်သူများ

(၁) တာသင်ကျောင်း			(၂) ကျန်းမာရေး			(၃) လက်မှုပညာရှင်		
	ရွာတွင်နေထိုင်သူ	အခြားရွာမှလာသူ		ရွာတွင်နေထိုင်သူ	အခြားရွာမှလာသူ		ရွာတွင်နေထိုင်သူ	အခြားရွာမှလာသူ
မူလတန်းပြဆရာဆရာမ	<input type="checkbox"/>	<input checked="" type="checkbox"/>	ဆရာဝန်	<input type="checkbox"/>	<input type="checkbox"/>	လက်သမား	<input checked="" type="checkbox"/>	<input type="checkbox"/>
အထက်တန်းပြဆရာဆရာမ	<input type="checkbox"/>	<input type="checkbox"/>	လက်ထောက်ကျန်းမာရေးမှူး	<input type="checkbox"/>	<input checked="" type="checkbox"/>	ပန်းရံ	<input type="checkbox"/>	<input checked="" type="checkbox"/>
အလက်တန်းပြဆရာဆရာမ	<input type="checkbox"/>	<input checked="" type="checkbox"/>	အပျိုးသစ်ကျန်းမာရေးဆရာမ	<input type="checkbox"/>	<input type="checkbox"/>	လျှပ်စစ်ဆိုင်ရာ	<input type="checkbox"/>	<input type="checkbox"/>
မူကြိုဆရာဆရာမ	<input type="checkbox"/>	<input checked="" type="checkbox"/>	အရံသားဖွား	<input type="checkbox"/>	<input type="checkbox"/>	ရေပိုက်သွယ်သူ	<input type="checkbox"/>	<input type="checkbox"/>
အခြား	<input type="checkbox"/>	<input type="checkbox"/>	ပြည်သူ့ကျန်းမာရေးလုပ်သား (၁)/(၂)	<input type="checkbox"/>	<input type="checkbox"/>	စက်ပြင်ဆရာ	<input type="checkbox"/>	<input type="checkbox"/>
မှတ်ချက်				မှတ်ချက်				မှတ်ချက်

(ဃ) ကျေးရွာသို့ရောက်ရှိနိုင်သည့်လမ်းအခြေအနေ / ကျေးရွာတစ်ရွာသည် ၎င်း၏ကျေးရွာအုပ်စုနှင့် ဆက်သွယ်ထားသော လမ်းအခြေအနေ (အောက်ပါတို့ကိုပိုင်းပါ)

ကျောက်ကြမ်းလမ်း      ကတ္တရာလမ်း      ကွန်ကရစ်လမ်း      မော်တော်ဆိုင်ကယ်လမ်း  
 ကျောက်ခင်းလမ်း      မြေသားလမ်း      လှသွားလမ်း      အခြား \_\_\_\_\_

(င) ကျေးရွာဖွံ့ဖြိုးမှုစီမံချက်

- (၁) လူထုဗဟိုပြုစီမံကိန်းမစတင်မီ ဤကျေးရွာတွင်ကျေးရွာဖွံ့ဖြိုးမှု စီမံချက်ရှိခဲ့ပါသလား? (ရှိပါသည်) မရှိပါ/မသိပါ
- (၂) ရှိခဲ့ပါလျှင် ဤစီမံချက်ကို မည်သည့် ခုနှစ်တွင်ပြင်ဆင်ခဲ့ပါသနည်း? နှစ် ၂၀၁၅ / မသိပါ
- (၃) ဤစီမံချက်ကို ခြုံနယ်မှအတည်ပြုခဲ့ပါသလား? (ပြုခဲ့ပါသည်) မပြုခဲ့ပါ / မသိပါ

(စ) ဓရိအက္ခရာအပေး

- (၁) ဤကျေးရွာ၏ဗဟိုမှ၎င်းကျေးရွာအုပ်စု၏ဗဟိုအထိခရီးပိုင်မည်မျှကွာဝေးသနည်း? ပိုင်-----/မသိပါ
- (၂) ဤကျေးရွာမှ ၎င်းကျေးရွာအုပ်စုဗဟိုအထိသွားလာရာတွင်ကြာမြင့်သည့်အချိန် -----မိနစ်-----နာရီ

ခြောက်သွေ့ရာသီတွင်ကြာချိန်-----ထော်လာဂျီ/မော်တော်ဆိုင်ကယ်/ခြေလျှင်/လား/မော်တော်ဘုတ်/  
 အခြား-----

မိုးရာသီတွင်ကြာချိန်-----ထော်လာဂျီ/မော်တော်ဆိုင်ကယ်/ခြေလျှင်/လား/မော်တော်ဘုတ်/  
 အခြား-----

(ဆ) ပတ်ဝန်းကျင်ဆိုင်ရာသဘာဝဘေးအန္တရာယ် -

ဤကျေးရွာတွင်ရေကြီးခြင်းကဲ့သို့ သဘာဝဘေးအန္တရာယ်ကျရောက်ဖူးခြင်းရှိပါသလား။  
 မရှိပါ       ရှိပါသည်      ရှိလျှင်ဖော်ပြပါ----- ၂၀၁၄ ----- (ခုနှစ်တွင် အန္တရာယ် )



လူထုဗဟိုပြုစီမံကိန်း၊ စီမံကိန်းလက်စွဲ

အပိုင်း-၃ ၂၉.၉.၂၀၁၅

(၈) ကျေးရွာတွင် ဖွဲ့စည်းထားသော အဖွဲ့အစည်းများ

လူထုဗဟိုပြုစီမံကိန်းမတိုင်မီ ဤကျေးရွာတွင် ကျေးရွာဖွံ့ဖြိုးရေးအတွက် အစိုးရ(သို့)ရွာသားများကိုယ်တိုင်(သို့) စီမံကိန်းတစ်ခုခုမှ ဖွဲ့စည်းထားသည့် အဖွဲ့အစည်းများရှိပါသလား။

(၁) မြစ်စိမ်းရှောင်စီမံကိန်းဧကန်မာ

(၂) .....

ကျေးရွာခေါင်းဆောင်

အမည် ဦးသန်းဇော်

လက်မှတ် [Signature] နေ့စွဲ ၉-၂-၂၀၁၆

လူထုစည်းရုံးရေးမှူး

အမည် ဦးရန်အောင်

လက်မှတ် [Signature] နေ့စွဲ ၉-၂-၂၀၁၆





ပုံစံ - ၈ - ၁ ကျေးရွာအခြေခံအချက်အလက်များ (Form PC 1)

လမ်းညွှန်ချက်၊ ကျေးရွာတစ်ရွာသို့ ပထမဆုံးမိတ်ဆက်ခရီး သွားရောက်သောအခါ လူထုစည်းရုံးရေးမှူးသည် ကျေးရွာ ခေါင်းဆောင်များအား ကျေးရွာအချက်အလက်များကို မေတ္တာရပ်ခံ၍ တောင်းခံရသည်။ ဤအချက်အလက်များကို စီမံကိန်း မိတ်ဆက်အစည်းပေးမတိုင်မီတောင်းခံရမည်။ စီမံကိန်းမိတ်ဆက်အစည်းပေးတွင် လူထုစည်းရုံးရေးမှူးသည် ဤအချက်အလက် များအား စစ်ဆေးပြီး မှန်ကန်အောင်ပြုလုပ်ရမည်။ ပြီးနောက်တွင် လူထုစည်းရုံးရေးမှူးမှ သတင်းအချက်အလက်ထဲသို့ Tablets မှ တာဆင့် ဖြည့်သွင်းရမည်။

ကျေးရွာခေါင်းဆောင် အမည် ဦးထွန်းဇော်	ကျေးရွာခေါင်းဆောင်၏ ဖုန်းနံပါတ် ၀၇ - ၄၄၄ ၈၈ ၀၄၇၄	လူထုစည်းရုံးရေးမှူး၏ အမည် ဦးကျော်ဇော်
ပြည်နယ်တိုင်းဒေသကြီး	မြို့နယ်	ကျေးရွာအုပ်စု

ကား လူဦးရေ

လူမျိုးစု	အိမ်ထောင်စုအရေအတွက်	ကိုးကွယ်သည့်ဘာသာ	အိမ်ထောင်စုအရေအတွက်
လူမျိုးစု (၁) - ဤအုပ်စု	၃၉	ဘာသာ (၁) - ဣဗ္ရိဟံ	၇၁
လူမျိုးစု (၂) - မဃာ	၂	ဘာသာ (၂) -	
လူမျိုးစု (၃) -		ဘာသာ (၃) -	
လူမျိုးစုရော		ဘာသာရော	
အခြား	အရေအတွက်		
မသန်စွမ်းသူများ	၂		
သက်ကြီးရွယ်အိုများ (၆၅ နှစ် နှင့် အထက်)	၃		
စစ်ဘေးရှောင်	-		

	အမျိုးသား (အရေအတွက်)	အမျိုးသမီး (အရေအတွက်)
လူဦးရေ	၁၀၁	၁၀၆
လူမျိုးစု (၁) - ဤအုပ်စု	၉၉	၁၀၆
လူမျိုးစု (၂) - မဃာ	၂	
လူမျိုးစု (၃) -		
အခြား		
အိမ်ထောင်ဦးစီး	၁၉	၁၂

(ခ) အခြေခံအဆောက်အအုံ အသုံးအဆောင်များ

စာသင်ကျောင်း	အမှတ် ခြစ်ပါ	ကျန်းမာရေး	အမှတ် ခြစ်ပါ	ဘာသာရေး အဆောက် အအုံများ	အမှတ် ခြစ်ပါ
အထက်တန်းကျောင်း	<input type="checkbox"/>	ဆေးရုံ	<input type="checkbox"/>	စေတီ	<input type="checkbox"/>
အလယ်တန်းကျောင်း	<input checked="" type="checkbox"/>	ကျန်းမာရေးဌာန	<input type="checkbox"/>	ဘုန်းကြီးကျောင်း	<input checked="" type="checkbox"/>
မူလတန်းကျောင်း	<input type="checkbox"/>	ကျန်းမာရေးဌာနခွဲ	<input checked="" type="checkbox"/>	ဟိန္ဒူဘုရားကျောင်း	<input type="checkbox"/>
မူတုံကျောင်း	<input checked="" type="checkbox"/>	ဆေးပေးခန်း	<input checked="" type="checkbox"/>	ခရစ်ယာန်ကျောင်း	<input type="checkbox"/>
အခြား	<input type="checkbox"/>	အခြား	<input type="checkbox"/>	ဗလီ	<input type="checkbox"/>
				အခြား	<input type="checkbox"/>
မှတ်ချက်		မှတ်ချက်		မှတ်ချက်	



(ဂ) ကျွမ်းကျင်သူများမှတ်တမ်း (ကျေးရွာတွင်နေထိုင်သော သို့မဟုတ် တခြားရွာမှလာရောက်သော ကျွမ်းကျင်သူများ)

(၁) စာသင်ကျောင်း			(၂) ကျန်းမာရေး		(၃) လက်မှုပညာရှင်			
	ရွာတွင် နေထိုင်သူ	အခြား ရွာမှ လာသူ		ရွာတွင် နေထိုင်သူ	အခြား ရွာမှ လာသူ		ရွာတွင် နေထိုင်သူ	အခြား ရွာမှ လာသူ
မူလတန်းပြဆရာ/မ	<input type="checkbox"/>	<input type="checkbox"/>	ဆရာဝန်	<input type="checkbox"/>	<input type="checkbox"/>	လက်သမား	<input checked="" type="checkbox"/>	<input type="checkbox"/>
အထက်တန်းပြဆရာ/မ	<input type="checkbox"/>	<input type="checkbox"/>	လက်ထောက် ကျန်းမာရေးများ	<input type="checkbox"/>	<input type="checkbox"/>	ပန်းရံ	<input type="checkbox"/>	<input type="checkbox"/>
အလယ်တန်းပြဆရာ/မ	<input type="checkbox"/>	<input type="checkbox"/>	ကျန်းမာရေးဆရာမ	<input type="checkbox"/>	<input type="checkbox"/>	လျှပ်စစ်ကျွမ်းကျင်ပီးသမား	<input type="checkbox"/>	<input type="checkbox"/>
မူကြိုဆရာ/မ	<input type="checkbox"/>	<input type="checkbox"/>	သားဖွားဆရာမ	<input type="checkbox"/>	<input checked="" type="checkbox"/>	ရေပိုက်သွယ်သူ	<input checked="" type="checkbox"/>	<input type="checkbox"/>
အခြား	<input type="checkbox"/>	<input type="checkbox"/>	ပြည်သူ့ကျန်းမာရေးလုပ်သား	<input type="checkbox"/>	<input type="checkbox"/>	စက်ပြင်ဆရာ	<input type="checkbox"/>	<input type="checkbox"/>
မှတ်ချက်			မှတ်ချက်			မှတ်ချက်		

(ဃ) ကျေးရွာသို့ ရောက်ရှိနိုင်သည့် လမ်းအခြေအနေ / ကျေးရွာတစ်ရွာသည် ၎င်း၏ ကျေးရွာအုပ်စုနှင့် ဆက်သွယ်ထားသော လမ်းအခြေအနေ (အောက်ပါတို့ကိုပိုင်းပါ)

ကျောက်ကြမ်းလမ်း: \_\_\_\_\_ ကတ္တရာလမ်း: \_\_\_\_\_ ကွန်ကရစ်လမ်း: \_\_\_\_\_ မော်တော်ဆိုင်ကယ်လမ်း: \_\_\_\_\_  
 ကျောက်စင်းလမ်း: \_\_\_\_\_ မြေသားလမ်း: \_\_\_\_\_ လူသွားလမ်း: \_\_\_\_\_ အခြား: \_\_\_\_\_

(င) ကျေးရွာဖွံ့ဖြိုးမှုစီမံချက်

- (၁) လူထုဗဟိုပြုစီမံကိန်းမစတင်မီ ဤကျေးရွာတွင်ကျေးရွာဖွံ့ဖြိုးမှု စီမံချက်ရှိခဲ့ပါသလား?
- (၂) ရှိခဲ့ပါလျှင် ဤစီမံချက်ကို မည်သည့် ခုနှစ်တွင်ပြင်ဆင်ခဲ့ပါသနည်း?
- (၃) ဤစီမံချက်ကို မြို့နယ်မှအတည်ပြုခဲ့ပါသလား?

ပိုင်းပါ  
 ရှိပါသည်/မရှိပါ/မသိပါ  
 နှစ်-၂၀၀၉/မသိပါ  
 ပြုခဲ့ပါသည်/မပြုခဲ့ပါ /မသိပါ

(စ) ခရီးအကွာအဝေး

- (၁) ဤကျေးရွာ၏ဗဟိုမှ ၎င်းကျေးရွာအုပ်စု၏ဗဟိုအထိ ခရီးပိုင်မည်မျှကွာဝေးသနည်း? မိုင်-----/မသိပါ
- (၂) ဤကျေးရွာမှ ၎င်းကျေးရွာအုပ်စုဗဟိုအထိ သွားလာရာတွင်ကြာမြင့်သည့်အချိန်၊  
 ခြောက်သွေ့ရာသီတွင်ကြာချိန်----- ထော်လာဂျီ/မော်တော်ဆိုင်ကယ်/ခြေလျင်/လား/မော်တော်တုတ်/  
 အခြား: -----
- မိုးရာသီတွင်ကြာချိန်----- ထော်လာဂျီ/မော်တော်ဆိုင်ကယ်/ခြေလျင်/လား/မော်တော်တုတ်/  
 အခြား: -----

(ဆ) ပတ်ဝန်းကျင်ဆိုင်ရာ သဘာဝဘေးအန္တရာယ်

ဤကျေးရွာတွင် ရေကြီးခြင်းကဲ့သို့ သဘာဝဘေးအန္တရာယ်ကျရောက်ဖူးခြင်း ရှိပါသလား။  
 မရှိပါ  ရှိပါသည်  ရှိလျှင်ဖော်ပြပါ -----

(ဇ) ကျေးရွာတွင် ဖွဲ့စည်းထားသော အဖွဲ့အစည်းများ

လူထုဗဟိုပြုစီမံကိန်းမတိုင်မီ ဤကျေးရွာတွင် ကျေးရွာဖွံ့ဖြိုးရေးအတွက် အစိုးရ (သို့) ရွာသားများကိုယ်တိုင်(သို့) စီမံကိန်းတစ်ခုခုမှ ဖွဲ့စည်းထားသည့် အဖွဲ့အစည်းများရှိပါသလား။  
 (၁) -----  
 (၂) -----

(ဈ) အထွေထွေအုပ်ချုပ်ရေး ဦးစီးဌာန (GAD) မှ မှတ်တမ်းတင်ထားခြင်း

ဤကျေးရွာသည် အထွေထွေအုပ်ချုပ်ရေး ဦးစီးဌာန (GAD) မှ မှတ်တမ်းတင်ထားမှု ရှိပါသလား။  
 မရှိပါ  ရှိပါသည်

ကျေးရွာရွှေခိုင်းဆောင်  
 အမည်... ဦး...  
 လက်မှတ်...  
 လူထုစည်းရုံးရေးမှူး  
 အမည်...  
 လက်မှတ်...  
 နေ့စွဲ ၂၀၁၂.၂.၂၀





လူထုဝဟိုပြုစီမံကိန်းစီမံကိန်းလက်စွဲ  
အပိုင်း-၃ ၂၉.၉.၂၀၁၅

ပုံစံ ၈-၂ - စီမံကိန်းစတင်ရန်အချိန်ဇယား (PC 2)

လမ်းညွှန်ဖွဲ့စည်းသက်ဆိုင်ရာလူထုစည်းရုံးရေးမှူး/လက်ထောက်နည်းပညာနည်းပညာမှူးများမှ	စီမံကိန်းစတင်ရန်အဆင့်တစ်ရပ်	ပြီးစီးတိုင်းကျေးရွာနှင့်	ကျေးရွာအုပ်စု
အတွက်ပုံစံကိုဖြည့်သွင်းရမည်။			
စည်းရုံးရေးမှူး/ဝန်ထမ်း အမည်	ဦးကျန်ဖေကင်		
နေ့စွဲ	၂.၃.၂၀၁၆	စက်ဝန်း(၁) <input type="checkbox"/> စက်ဝန်း(၂) <input type="checkbox"/> စက်ဝန်း(၃) <input type="checkbox"/>	
ပြင်ဆင်သူ/တိုင်း	စစ်ကိုင်း	မြို့နယ်	ကျေးရွာအုပ်စု
		နံပါတ်	ကျေးရွာ
			ပေလွန်း

စီမံကိန်းအဆောင်ရွက်မှုအဆင့်များ	နေ့စွဲ			အစဉ်အဆက်တွင်တက်ရောက်သူအရေအတွက်		
	စတင်သည့်နေ့	ပြီးဆုံးသည့်နေ့	အမျိုးသားအရေအတွက်	အမျိုးသမီးအရေအတွက်	အိမ်ထောင်စုအရေအတွက်	လူမျိုးစုတက်ရောက်သူအရေအတွက်နှင့် လူမျိုးစုအမည်
၁. ကျေးရွာစီမံကိန်း မိတ်ဆက်အစည်းအဝေး	၂၀.၃.၂၀၁၆	၂၀.၃.၂၀၁၆	၂၀	၀၃	၂၉	ရွာစား ၃၃
၂. ကျေးရွာစွဲမြီးရေး စီမံချက်ရေးဆွဲခြင်းအစည်းအဝေး	၂၆.၃.၂၀၁၆	၂၇.၃.၂၀၁၆	၂၀	၀၅	၂၉	ရွာစား ၃၅
၃. ကျေးရွာအုပ်စု လုပ်ငန်းဆုံးဖြတ်ချက်ချသည့်အစည်းအဝေး	၂၈.၃.၂၀၁၆	၂၈.၃.၂၀၁၆	၂၀	၀၂	၃၂	ကျေးရွာစား ၃၃၊ ရွာစား ၁၉
၄. မြို့နယ်အဆင့်စီမံကိန်းရေးဆွဲရေးနှင့်အကောင်အထည်ဖော်ရေးကော်မတီ၏ စီမံကိန်းသုံးသပ်မှုအစည်းအဝေး						
၅. မြို့နယ်စီမံကိန်းရေးဆွဲရေးနှင့်အကောင်အထည်ဖော်ရေးကော်မတီ၏အထည်ဖော်ရေးအစည်းအဝေး	၇.၄.၂၀၁၆	၇.၄.၂၀၁၆	၂၈	၀၉	၃၁	ရွာစား ၄၇
၆. စီမံကိန်းလုပ်ငန်းစွဲမြီးချက်ရေးဆွဲခြင်းအစည်းအဝေး	မေလ	မေလ	မေလ	မေလ	မေလ	မေလ
၆.၁ စီမံကိန်းလုပ်ငန်း အကောင်အထည်ဖော်ရေးအစီအစဉ် ရေးဆွဲခြင်း	၂၈.၅.၂၀၁၆	၂၈.၅.၂၀၁၆	၃၀	၀၅	၃၈	ရွာစား ၄၅



လူထုဗဟိုပြုစီမံကိန်းစီမံကိန်းလက်စွဲ  
အပိုင်း-၃ ၂၉.၉.၂၀၁၅

၆.၂။ ယယ်လူရေးအစီအစဉ် ရေးဆွဲခြင်း	၂၈.၅.၂၀၁၈	၂၈.၅.၂၀၁၈	၃၀	၁၅	၃၈	၅၈၆.၄၅
၆.၃။ ဘဏ္ဍာရေးကုန်ကျမှု လျာထားအစီအစဉ် ရေးဆွဲခြင်း	၂၈.၅.၂၀၁၈	၂၈.၅.၂၀၁၈	၃၀	၁၅	၃၈	၅၈၆.၄၅
၆.၄။ မြင်/ထိန်းအစီအစဉ် ရေးဆွဲခြင်း	၂၈.၅.၂၀၁၈	၂၈.၅.၂၀၁၈	၃၀	၁၅	၃၈	၅၈၆.၄၅
၇. စီမံကိန်းလုပ်ငန်းခွဲ တိုးတက်မှု စောင့်ကြည့်လေ့လာခြင်းအစည်းအဝေး	မေလ	မေလ	မေလ	မေလ	မေလ	မေလ
၇.၁။ အစည်းအဝေး ပထမအကြိမ်	၁၈.၆.၂၀၁၈	၁၈.၆.၂၀၁၈	၇	၅	၁၂	၅၈၆.၁၂
၇.၂။ အစည်းအဝေး ဒုတိယအကြိမ်	၆.၇.၂၀၁၈	၆.၇.၂၀၁၈	၆	၅	၁၁	၅၈၆.၁၁
၇.၃။ အစည်းအဝေး တတိယအကြိမ်	၆.၈.၂၀၁၈	၆.၈.၂၀၁၈	၆	၆	၁၅	၅၈၆.၁၅
၈. စီမံကိန်းလုပ်ငန်းခွဲ အပြီးသတ်စစ်ဆေးခြင်းအစည်းအဝေး	၆.၈.၂၀၁၈	၆.၈.၂၀၁၈	၁၀	၆	၁၈	၅၈၆.၁၈
၉. လူထုစစ်ဆေးခွဲအစည်းအဝေး	၁၀.၈.၂၀၁၈	၁၀.၈.၂၀၁၈	၄၁	၁၉	၃၅	၅၈၆.၆၀





ပုံစံ - ၈ - ၂ - စီမံကိန်းစက်ဝန်းအချိန်ဇယား (PC 2)

လမ်းညွှန်ရွာစား သက်ဆိုင်ရာလူထုစည်းရုံးရေးမှူး/လက်ထောက်နည်းပညာမှူးများမှ စီမံကိန်းစက်ဝန်းအဆင့်တစ်ခုစီပြီးစီးတိုင်း ကျေးရွာနှင့် ကျေးရွာအုပ်စုအတွက် ဤပုံစံကို ပြည့်သွင်းရမည်။

စည်းရုံးရေးမှူး/ဝန်ထမ်း အမည် ဦးတင်ဇွယ်

စက်ဝန်းအားအမှတ်ခြိမ်းပါ  စက်ဝန်း(၁)  စက်ဝန်း(၂)  စက်ဝန်း(၃)

စက်ဝန်း (၄)

ပြည်နယ်/တိုင်း ဘက်စု၊ မြို့နယ် ဝဋ်၊ ဇေယျာဓိ ကျေးရွာ ၆၀၇၇၄

စီမံကိန်းအထောက်အကူအဆောင်များ	နေ့စွဲ		အစည်းအဝေးတွင်တက်ရောက်သူအရေအတွက်			
	စတင်သည့် နေ့	ပြီးဆုံးသည့်နေ့	အချိန်သား အရေအတွက်	အချိန်သမီး အရေအတွက်	အိမ်ထောင်စု အရေအတွက်	လူမျိုးစုတက်ရောက်သူ အရေအတွက် နှင့် လူမျိုးစုအမည်
၁။ ကျေးရွာစီမံကိန်း မိတ်ဆက်အစည်းအဝေး	၁၄.၁၂.၂၀၁၆	၁၅.၁၂.၂၀၁၆	၁၉	၁၀	၇၃	၅၅၆ - ၇၈   ၈၅၈ - ၁
၂။ ကျေးရွာဖွံ့ဖြိုးရေး စီမံချက်ရေးဆွဲခြင်း အစည်းအဝေး	၁၀.၁.၂၀၁၇	၁၇.၁.၂၀၁၇	၃၆	၃၆	၃၇	၅၅၆   ၅၁
၃။ ကျေးရွာအုပ်စု လုပ်ငန်းဆုံးဖြတ်ချက်ချသည့် အစည်းအဝေး	၁၉.၃.၂၀၁၇	၁၉.၃.၂၀၁၇	၃၆	၁၆	၆၆	၅၅၆ - ၇၈   ၈၅၈ - ၈
၄။ မြို့နယ်အဆင့် စီမံကိန်းရေးဆွဲရေး နှင့် အကောင်အထည်ဖော်ရေးကော်မတီ၏ စီမံကိန်း သုံးသပ်မှု အစည်းအဝေး						
၅။ မြို့နယ် စီမံကိန်းရေးဆွဲရေး နှင့် အကောင်အထည်ဖော်ရေး ကော်မတီ၏ဆုံးဖြတ်ချက်ကို ရွာသို့ အသိပေး အကြောင်းကြားသည့် အစည်းအဝေး	၃၆.၃.၂၀၁၇	၃၆.၃.၂၀၁၇	၇၈	၇၁	၁၀	၅၅၆   ၁၉၄
၆။ စီမံကိန်းလုပ်ငန်းခွဲစီမံချက်ရေးဆွဲခြင်း အစည်းအဝေး						
၆.၁။ စီမံကိန်းလုပ်ငန်း အကောင်အထည်ဖော် ရေးဆွဲခြင်း	၅.၆.၂၀၁၇	၅.၆.၂၀၁၇	၃၆	၁၉	၅၅	၅၅၆   ၁၉၄

၆.၂။ ဝယ်ယူရေးအစီအစဉ် ရေးဆွဲခြင်း	၉.၃.၂၀၁၇	၉.၃.၂၀၁၇	၂၅	၁၅	၅၄	၅၄	၄၄
၆.၃။ ဘဏ္ဍာရေးဂျာနယ်မှ လျာထားအစီအစဉ် ရေးဆွဲခြင်း	၉.၃.၂၀၁၇	၉.၃.၂၀၁၇	၅၄	၁၅	၅၄	၅၄	၄၄
၆.၄။ ပြင်/ထိန်းအစီအစဉ် ရေးဆွဲခြင်း	၉.၃.၂၀၁၇	၉.၃.၂၀၁၇	၅၄	၁၅	၅၄	၅၄	၄၄
၇။ စီမံကိန်းလုပ်ငန်းခွဲ တိုးတက်မှု စောင့်ကြည့်အစည်းအဝေး							
၇.၁။ အစည်းအဝေး ပထမအကြိမ်	၁၇.၃.၂၀၁၇	၁၇.၃.၂၀၁၇	၃၁	၁၁	၄၂	၄၂	၄၂
၇.၂။ အစည်းအဝေး ဒုတိယအကြိမ်	၂၇.၃.၂၀၁၇	၂၇.၃.၂၀၁၇	၃၅	၆	၄၀	၄၀	၄၁
၇.၃။ အစည်းအဝေး တတိယအကြိမ်	၁၀.၄.၂၀၁၇	၁၀.၄.၂၀၁၇	၃၄	၉	၄၂	၄၂	၄၃
၈။ စီမံကိန်းလုပ်ငန်းခွဲ အပြီးသတ်စစ်ဆေးခြင်းအစည်းအဝေး	၂.၆.၂၀၁၇	၂.၆.၂၀၁၇	၁၇	၈	၂၅	၂၅	၂၅
၉။ လူထုစစ်ဆေးပွဲအစည်းအဝေး	၁၀.၆.၂၀၁၇	၁၀.၆.၂၀၁၇	၃၅	၃၀	၄၂	၄၂	၆၅





လူထုဗဟိုပြုစီမံကိန်းစီမံကိန်းလက်စွဲ

အပိုင်း-၃ ၂၉.၉.၂၀၁၅

ပုံစံ ၈-၃ ကျေးရွာဖွံ့ဖြိုးရေး ဦးစားပေးအစီအစဉ် (Form PC 3)

လမ်းညွှန် ရက် /အဆင့်(၃)ကျေးရွာမှိုက်မှိုက်ချက်အစည်းအဝေးပြီးဆုံးသောအခါ ကျေးရွာစီမံကိန်း အထောက်အကူပြု ကော်မတီသည် လူထုစည်းရုံးရေးမှူးအကူအညီဖြင့် ဤပုံစံကိုပြည့်စုံအောင် ဖြည့်သွင်းရမည်။ အားလုံးသော အခက်အခဲ အတားအဆီးများ၊ ဖွံ့ဖြိုးမှုဦးစားပေးအစီအစဉ်များလူထုဗဟိုပြုစီမံကိန်း၏ ရန်ပုံငွေအရင်းအမြစ်နှင့် မသက်ဆိုင်သည့် လုပ်ငန်းများ အားလုံးကိုဖော်ပြရမည်။

လူထုစည်းရုံးရေးမှူး/ဝန်ထမ်း အမည် ဦးအောင်ဝင်း

နေ့စွဲ ၂၉-၃-၂၀၁၆  စက်ဝန်းအား အမှတ်ခြစ်ပါ (✓)  စက်ဝန်း(၁)  စက်ဝန်း(၂)  စက်ဝန်း(၃)  စက်ဝန်း(၄)

ပြည်နယ်/တိုင်း ဝင်္ကိုင်၊ မြို့နယ်ဗန်းမောက် ကျေးရွာအုပ်စုနန်းတပ်ထဲကျေးရွာ စပီဂျီ

က. အခက်အခဲအတားအဆီးများအားဆွေးနွေးခြင်း - ယခုလက်ရှိအခြေအနေတွင်ကျေးရွာဖွံ့ဖြိုးတိုးတက်ရေးအတွက် အဓိကအခက်အခဲအတားအဆီးများသည် မည်သည်များဖြစ်ပါသနည်း(အမျိုးသား/သမီး အနည်းဆုံးအခက်အခဲ ၅ ခုဖော်ပြပါ)

အမျိုးသား အဖွဲ့မှတင်ပြသောအခက်အခဲအတားအဆီးများ	အမျိုးသမီး အဖွဲ့မှတင်ပြသောအခက်အခဲအတားအဆီးများ
၁ သောက်ဝဲဦးရေအခက်အခဲ	၁ သောက်ဝဲဦးရေအခက်အခဲ
၂ ဝဉ္စာရေး အခက်အခဲ	၂ ဝဉ္စာရေး အခက်အခဲ
၃ ကျွန်းမာရေး အခက်အခဲ	၃ လမ်းပန်းဆက်သွယ်ရေးအခက်အခဲ
၄ ဝင်ငွေအခက်အခဲ	၄ ကျွန်းမာရေး အခက်အခဲ
၅ လမ်းပန်းဆက်သွယ်ရေးအခက်အခဲ	၅ ဝင်ငွေအခက်အခဲ

ခ. မျှော်မှန်းခြင်း- နောင်လာမည့် ( ၅ ) နှစ် အတွင်း ကျေးရွာဖွံ့ဖြိုးရေး မျှော်မှန်းလျာထားချက်များအား တင်ပြပါ။

အမျိုးသားအဖွဲ့မှတင်ပြသောမျှော်မှန်းချက်များ	အမျိုးသမီးအဖွဲ့မှတင်ပြသောမျှော်မှန်းချက်များ
၁ ဝဉ္စာရေးအခက်အခဲအသင့်ဖြည့်မားလာစေရန်	၁ အလုပ်အကိုင်အခွင့်အလမ်းကောင်းမွန်လာရန်
၂ ကျွန်းမာရေးအခက်အခဲအသင့်ဖြည့်မားလာစေရန်	၂ သောက်ဝဲဦးရေအလုံအလောက်ရှိလာရန်
၃ ကျေးရွာဖွံ့ဖြိုးအလုံအလောက်ရှိရန်	၃ လမ်းပန်းဆက်သွယ်ရေးကောင်းမွန်လာရန်
၄ ရေအလုံအလောက်ရှိရန်	၄
၅ လမ်းပန်းဆက်သွယ်ရေးကောင်းမွန်လာရန်	၅









ပုံစံ - ၀ - ၃ ကျေးရွာခွံ့ဦးစားပေးအစီအစဉ် (Form PC 3)

လမ်းညွှန်ချက်၊ အဆင့်(၃) ကျေးရွာမျှော်မှန်းချက်အစည်းအဝေး ပြီးဆုံးသောအခါ ကျေးရွာစီမံကိန်း အထောက်အကူပြု ကော်မတီသည် လူထုစည်းရုံးရေးမှူးအကူအညီဖြင့် ဤပုံစံကိုပြည့်စုံအောင် ဖြည့်သွင်းရမည်။

လူထုစည်းရုံးရေးမှူး/ဝန်ထမ်း အမည် ဦးတင်ဖြေ  
 နေ့စွဲ ၀၁.၀၂.၂၀၁၇  
 စက်ဝန်းအား အမှတ်ခြစ်ပါ (V) = စက်ဝန်း(၁)  
 စက်ဝန်း(၂) = စက်ဝန်း(၃) = စက်ဝန်း(၄)

ပြည်နယ်/တိုင်း/ထက်ကြွတ်၊ မြို့နယ်/မြို့နယ်၊ ကျေးရွာအုပ်စု၊ နယ်မြေကျော်၊ ကျေးရွာ ယေကုန်း  
 က၊ အခက်အခဲအတားအဆီးများအားဆွေးနွေးခြင်း - ယခုလက်ရှိအခြေအနေတွင် ဤကျေးရွာခွံ့ဦးစားပေးရေးအတွက် အဓိက အခက်အခဲအတားအဆီးများသည် မည်သည့်များဖြစ်ပါသနည်း။ (အမျိုးသား/သမီး အနည်းဆုံးအခက်အခဲ ၅ စုစီဖော်ပြပါ)

အမျိုးသား အဖွဲ့မှ တင်ပြသောအခက်အခဲအတားအဆီးများ		အမျိုးသမီး အဖွဲ့မှတင်ပြသောအခက်အခဲအတားအဆီးများ	
၁	ယဉာဇရူး ကရက်ကစံ	၁	ပညာရေး ကရက်ကစံ
၂	ကျန်းမာရေး ကရက်ကစံ	၂	ကျန်းမာရေး ကရက်ကစံ
၃	လမ်းပန်းဆက်သွယ်ရေး ကရက်ကစံ	၃	လမ်းပန်းဆက်သွယ်ရေး ကရက်ကစံ
၄	သဘာဝဘေး၊ အန္တရာယ်ကရက်ကစံ	၄	သဘာဝဘေး၊ အန္တရာယ်ကရက်ကစံ
၅	ရေကရက်ကစံ	၅	လိင်စွဲ ကရက်ကစံ

ဇ၊ မျှော်မှန်းခြင်း - နောင်လာမည့် ( ၅ ) နှစ် အတွင်း ကျေးရွာခွံ့ဦးစားပေး မျှော်မှန်းလျာထားချက်များအား တင်ပြပါ။

အမျိုးသားအဖွဲ့မှ တင်ပြသောမျှော်မှန်းချက်များ		အမျိုးသမီးအဖွဲ့မှ တင်ပြသောမျှော်မှန်းချက်များ	
၁	ပညာရေး ကရံ၊ ကတန်း၊ ဖြင့်၊ ဘေး၊ လာကုန်	၁	ပညာရေး၊ အဆင့်၊ ကတန်း၊ ဖြင့်၊ ဘေး၊ လာကုန်
၂	ကျန်းမာရေး၊ ကောင်း၊ မွန်၊ ကာကုန်	၂	ကျန်းမာရေး၊ ကောင်း၊ မွန်၊ ကာကုန်
၃	လမ်းပန်းဆက်သွယ်ရေး၊ ကောင်း၊ မွန်၊ ကာကုန်	၃	လမ်းပန်းဆက်သွယ်ရေး၊ ကောင်း၊ မွန်၊ ကာကုန်
၄	ဆောက်လုပ်ရေး ရှေ့လှည့်လာကုန်	၄	ဆောက်လုပ်ရေး ရှေ့လှည့်လာကုန်
၅		၅	

ဈ၊ လူထုစီမံကိန်း၏ လာမည့် ( ၄ ) နှစ်အတွက် အကျုံးဝင်သော ဦးစားပေး ဖွံ့ဖြိုးတိုးတက်မှု လုပ်ငန်း အစီအစဉ်များအားဖော်ပြပါ။

အဆင့်	ကျေးရွာအတွက် ဦးစားပေး ဖွံ့ဖြိုးတိုးတက်မှု လုပ်ငန်းစဉ်များ	အဆိုပြုသူ (အမျိုးသားများ/ အမျိုးသမီးများ/ အမျိုးသား+ အမျိုးသမီး)	ခန့်မှန်းကုန်ကျ စရိတ်	အကျိုးခံစားခွင့်ရှိသူ ခန့်မှန်းခြေ အရေအတွက်
၁	ရွာတွင်းလမ်းပြုပြင်ခြင်း	ကမူ၊ လိ၊ တား + ကမူ၊ လိ၊ သား	၃၅၀၀၀၀၀	၂၀၇ ဦး
၂	ရေစွန်း၊ အသစ်၊ ရွေး၊ ဖြင့်	၂	၃၀၀၀၀၀၀	၂၀၇ ဦး
၃	ထုတ်လုပ်ရေး	၂	၅၅၀၀၀၀၀	၂၀၇ ဦး
၄	တောင်ကျောင်းပြုပြင်ခြင်း	၂	၂၀၀၀၀၀၀၀	၂၀၇ ဦး
၅	ဆက်သွယ်ရေး၊ ကောင်း၊ ဆက်သွယ်ရေး	၂	၆၅၀၀၀၀၀	၂၀၇ ဦး

၆၊ မီးသတ်ရေးကုန် တစ်စောင်ဖြင့် ၂၀၀၀၀၀ ၂၀၇ ဦး

၁၁။ လူထုစီမံကိန်း၏ လာမည့် (၄) နှစ်အတွက် အကန့်ဖက်မရှိသော ဦးစားပေး ဖွံ့ဖြိုးတိုးတက်မှု လုပ်ငန်း အစီအစဉ်များအားဖော်ပြပါ။

အဆင့်	ကျေးရွာအတွက် ဦးစားပေး ဖွံ့ဖြိုး တိုးတက်မှု လုပ်ငန်းစဉ်များ	အဆိုပြုသူ (အမျိုးသားများ/ အမျိုးသမီးများ/အမျိုးသား+ အမျိုးသမီး)	အခန်းကဏ္ဍ
၁			
၂			
၃			
၄			
၅			

ခေါင်းစောင်၊ ကျေးရွာစီမံကိန်းအထောက်အကူပြုကော်မတီမှ အတည်ပြုသည်။

အမည် ဦးသန်းဝေ ဦး... လက်မှတ် ဝေ နေ့စွဲ ၂၀၁၁.၀၂.၀၇

ဒေါ်ခင်မာအေး

ဒွေး





လူထုဝဟိုပြုစီမံကိန်းစီမံကိန်းလက်စွဲ

အပိုင်း-၃ ၂၉.၉.၂၀၁၅

ပုံစံ ၈-၄ ကျေးရွာအုပ်စုစီမံကိန်းလုပ်ငန်းခွဲရွေးချယ်ခြင်းပုံစံ

လမ်းညွှန်ချက်။ ။ ကျေးရွာအုပ်စုစီမံချက်ရေးဆွဲသည်အစည်းအဝေးတွင် ဤပုံစံအားလူထုထည့်သွင်းဆောင်ရွက်ရန်အတွက် အကူအညီပြုနိုင်ရန်အတွက် ဤပုံစံအားပြည့်စုံစွာဖြည့်သွင်းပြီးပါက ကျေးရွာအုပ်စုရွေးချယ်ရေးစီမံချက်တွင် နောက်ဆက်တွဲအဖြစ်တွဲထားရမည်။ CF မှ အချက်အလက်များကို MIS သို့ ထည့်သွင်းရမည်။

ကျေးရွာစည်းရုံးရေးမှူး/ဝန်ထမ်းအမည် ဦးခင်မောင်ဝင်း

နေ့စွဲ ၂၀၁၅.၁၂.၂၀

ပြည်နယ်/တိုင်း စစ်ကွင်း ပြနယ် ဗန်းမောက်

စက်ဝန်းအားအမှတ်ဖြစ်ပေးပါ (V) စက်ဝန်း(၁) စက်ဝန်း(၂) စက်ဝန်း(၃) စက်ဝန်း(၄)

ကျေးရွာအုပ်စု နန်းတော် ယေကုန်း

ကျေးရွာအမည်	ဆောင်ရွက်မည့် လုပ်ငန်းများ	အတိုင်းအတာ	ခန့်မှန်း တိုက်ရိုက်အကျိုး ခံစားခွင့်ရှိသူများ	အဆိုပြုတင်ပြသူ	ခန့်မှန်းကုန်ကျစရိတ်			စုစုပေါင်း
					စီမံကိန်းမှ ထည့်သွင်းမှု	ကျေးရွာမှ ထည့်သွင်းမှု	အခြားထည့်သွင်းမှု (ခေါ်ပြုပါ) ထည့်သွင်းငွေ   အမည်/အဖွဲ့	
နောင်လုံ	စာသင်ကျောင်း သွားလမ်းပြု (မင်းခြင်း (Kham))	၃၀၀'	၃၅၅	□ ကျား □ မ	၂၉၀၀၀၀			၂၉၀၀၀၀
ကံသာဟာ	ရေတွင်းပြုပြင် ခြင်း	၃'၅" x ၃'၆" x ၁၈'	၄၅	□ ကျား □ မ	၅၅၀၀၀၀			၅၅၀၀၀၀
အံ့ပါး	ရေတွင်းသွားလမ်း အစွန်းကျယ်ထပ် ထိုးချက်ဆင်ခြင်း	၃၃၀'	၆၀	□ ကျား □ မ	၂၀၀၀၀၀			၂၀၀၀၀၀
ပူဝ	ရွာဖွဲ့ဆက် လမ်းပြုပြင်ခြင်း	၅၆၀'	၁၁၂	□ ကျား □ မ	၅၅၀၀၀၀			၅၅၀၀၀၀
ယေကုန်း	ရေညှိကလေး သွားကုန်းခြင်း	၄၇၀'	၂၁၀	□ ကျား □ မ	၃၀၀၀၀၀			၃၀၀၀၀၀

ရာထူး ကျေးရွာအုပ်စု စီ/ထောက်ကျေးစု ၃၅၅၆

အမည် ဦးရှင်ထွန်း

လက်မှတ်

ရက်စွဲ ၂၀၁၅.၁၂.၂၀







ပုံစံ - ၈ - ၄ ကျေးရွာအုပ်စုစီမံကိန်းလုပ်ငန်းခွဲရွေးချယ်ခြင်းပုံစံ (Form PC 4)

လမ်းညွှန်ရွက်၊ စီမံကိန်းလုပ်ငန်းခွဲရွေးချယ်မှုအစည်းအဝေးပြီးနောက်တွင် ကျေးရွာအုပ်စုမှ CFF/TF တို့၏ အကူအညီရယူ၍ ကျေးရွာစီထောက်ထောက်မတီမှ လက်မှတ်ရေးထိုးပြီး အဆိုပါပုံစံအား ပြည့်စုံအောင်ဖြည့်သွင်းရမည်။ ဤပုံစံအား ပြည့်စုံစွာဖြည့်သွင်းပြီးပါက ကျေးရွာအုပ်စုမှ ကျေးရွာအုပ်စုမှ ကျေးရွာအုပ်စုမှ နောက်ဆက်တွဲအဖြစ် ထားရှိရမည်။ CF မှ ကျေးရွာတစ်ရွာချင်းစီ၏ စီမံကိန်းလုပ်ငန်းခွဲဆိုင်ရာ အချက်အလက်များကို MIS သို့ ထည့်သွင်းရမည်။ (ယခုနှစ်စီမံကိန်းလုပ်ငန်းခွဲ မလုပ်ကိုင်သော ကျေးရွာများ မပါဝင်ပါ။)

ကျေးရွာစည်းရုံးရေးမှူး/ဝန်ထမ်းအမည် ဦးတင်ဇေ : ၁ ခေါ်ဖြတ်ဝင်တံဆိပ်

နေ့စွဲ ၁၉.၁၀.၂၀၁၇ စက်ဝန်းအားအမှတ်ဖြစ်ပေးပါ။ (V) ဝက်ဝန်း(၁) ဖတ်ဝန်း(၂) ဝက်ဝန်း(၃) ဝက်ဝန်း(၄) ဝက်ဝန်း(၅)

ပြည်နယ်/ခရိုင်: စစ်ကိုင်း မြို့နယ် ဝန်းမောက် ကျေးရွာအုပ်စု နန်းတပ်စာပေကုန်း

ကျေးရွာအမည်	ဆောင်ရွက်မည့် လုပ်ငန်းများ	အတိုင်းအတာ	ခန့်မှန်း တိုက်ရိုက် အကျိုးခံစားခွင့် ရှိသူများ	အဆိုပြုထပ်ပြုသူ	ခန့်မှန်းကျန်ကျရိတ်		စုစုပေါင်း
					စီမံကိန်းမှ ထည့်ဝင်မှု	ကျေးရွာမှ ထည့်ဝင်မှု	
ယာဖွယ်	ချောင်းကူးတံတား တည်ဆောက်ခြင်း	၂၅' x ၁၂' x ၁၀'	၃၁၉	<input type="checkbox"/> ကျား <input type="checkbox"/> မ <input checked="" type="checkbox"/> ၂ ကျား + မ	၆၄၀၀၀၀၀	၅၈၈၅၅၀	၆၉၈၈၅၅၀
ခပ်ဖွယ်	မူလတန်းကျောင်း (ရွာပြုခြင်း) တိုးချဲ့ခြင်း	၉၉' x ၁၈' x ၁၂'	၂၀၆	<input type="checkbox"/> ကျား <input type="checkbox"/> မ <input checked="" type="checkbox"/> ၂ ကျား + မ	၆၀၀၀၀၀၀		၆၀၀၀၀၀၀
ပေကုန်း	စတုဂံလမ်း ပြုပြင်ခြင်း	၈၄၈' x ၁၀' x ၆"	၂၀၇	<input type="checkbox"/> ကျား <input type="checkbox"/> မ <input checked="" type="checkbox"/> ၂ ကျား + မ	၃၂၀၀၀၀၀		၃၂၀၀၀၀၀
တုံးဘိတ်	စတုဂံလမ်း ပြုပြင်ခြင်း	၁၀၀၀' x ၁၀' x ၆"	၂၆၉	<input type="checkbox"/> ကျား <input type="checkbox"/> မ <input checked="" type="checkbox"/> ၂ ကျား + မ	၅၀၀၀၀၀၀		၅၀၀၀၀၀၀
ပူဝေ	ပူဝေ-ပေကုန်း တံတား တည်ဆောက်ခြင်း	၂၀' x ၁၂' x ၈'	၁၀၆	<input type="checkbox"/> ကျား <input checked="" type="checkbox"/> မ <input type="checkbox"/> ကျား + မ	၂၅၀၀၀၀၀		၂၅၀၀၀၀၀

ရာထူး ကျေးရွာအုပ်စု စီ/ထောက်ကော်မတီ ဥက္ကဋ္ဌ အမည် လက်မှတ် ရက်စွဲ ၁၆/၁၀/၂၀၁၇ ဝန်/၁၉-၁၀-၂၀၁၇ ဦးရှင်ထွေး ဒေါ်မယ်







အစည်းအဝေးမှတ်တမ်းများ



စစ်ကိုင်းတိုင်းဒေသကြီး၊ ဗန်မောက်မြို့နယ်

(ခ) ကျေးရွာအစည်းအဝေးမှတ်တမ်း

ကျေးရွာ	။	။ပေကုန်းကျေးရွာ
ကျေးရွာအုပ်စု	။	။နန်းတပ်-ပေကုန်းကျေးရွာအုပ်စု
အစည်းအဝေးပြုလုပ်သည့်နေရာ	။	။အုပ်စုအုပ်ချုပ်ရေးမှူးအိမ်
နေ့စွဲ	။	။၂.၃.၂၀၁၆
အကြောင်းအရာ။	။	ပထမနှစ်စီမံကိန်း မိတ်ဆက်အစည်းအဝေး ပထမအကြိမ်
အစည်းအဝေးပြုလုပ်ခြင်း။		

ဆွေးနွေးချက်များ

အစည်းအဝေးတက်ရောက်သူဦးရေ-ကျား( ၂၀ )ဦး နှင့်မ(၁၃)ဦး=(၃၃)ဦး

ဆွေးနွေးချက်များ

ဆွေးနွေးချက်(၁)

မိတ်ဆက်အစည်းအဝေးတွင် ကျေးရွာဥက္ကဋ္ဌမှ ကျေးရွာလူထုနှင့် လူထုဗဟိုပြုစီမံကိန်းမှ ဝန်ထမ်းများကို မိတ်ဆက်အဖွင့်အမှာစကားပြောကြားခြင်း။ ထို့နောက်ဝန်ထမ်းမှ အဖွဲ့အစည်းအမည်၊ အလှူရှင်အမည်၊အကောင်အထည်ဖော်ဆောင်ရွက်သည့်ဌာနနှင့် စီမံကိန်းဖွဲ့စည်းပုံများနှင့် ကျား၊မရေးရာကဏ္ဍများအကြောင်း မိတ်ဆက်ရှင်းလင်းပြောကြားပြီး ကျေးရွာစေတနာ့ဝန်ထမ်းရွေးချယ်ခြင်း(က+မ)တွင် လူထု၏ အတည်ပြုချက်နှင့်မဟုတ်ဘဲ လျှို့ဝှက်ချက်မဲပေးစနစ်ဖြင့် ရွေးချယ်ခြင်း၊ လူထုပူးပေါင်းပါဝင်သော လူမှုဆန်းစစ်ခြင်းများ ပြုလုပ်သွားမည်ဖြစ်ကြောင်း ဆွေးနွေးပြောကြားခဲ့ပါသည်။

ဆွေးနွေးချက်(၂)

မိတ်ဆက်ဆွေးနွေးမှုအပြီးတွင် ကျေးရွာစေတနာ့ဝန်ထမ်းလိုက်နာရမည့် စည်းကမ်းချက်များကို ရှင်းလင်းပြောကြား၍ ကျေးရွာလူထုကိုယ်တိုင် လျှို့ဝှက်မဲပေးစနစ်ဖြင့် စေတနာ့ဝန်ထမ်း(က-၁)၊(မ-၁)ကို ရွေးချယ်ရန်ဆွေးနွေးခဲ့ပါသည်။

ဆုံးဖြတ်ချက်(၁)

ကျေးရွာလူထုမှ စီမံကိန်း၏ဖွဲ့စည်းပုံလုပ်ဆောင်ရမည့်အချက်များနှင့် လိုက်နာကျင့်သုံးရမည့် နည်းလမ်းများကိုလိုက်နာဆောင်ရွက်ရန်၊ စေတနာ့ဝန်ထမ်းရွေးချယ်ခြင်းကိစ္စနှင့်ပတ်သက်၍ တက်ရောက် လာသောကျေးရွာလူထုမှ အမှန်တကယ်လုပ်ကိုင်နိုင်သူ၊ ကျေးရွာဖွံ့ဖြိုးရေးအတွက် စိတ်ပါဝင်စားမှုရှိသူ၊ ပြောတက်ဆိုတတ်ရှိသူများကို ရွေးချယ်ရန် ပြောကြားပြီး စေတနာ့ဝန်ထမ်း(က-၁)၊ (မ-၁)ကို တက် ရောက်လာသောကျေးရွာလူထုမှ လျှို့ဝှက်မဲစနစ်ဖြင့် ရွေးချယ်ရန် ဆုံးဖြတ်ခဲ့သည်။ ထို့နောက် လူမှုဆန်း စစ်ခြင်း(PRA)အကြောင်းတွင်ပါဝင်သော ထူးခြားဖြစ်စဉ်များ၊ အမျိုးသမီးဆိုင်ရာသုံးသပ်ချက်များ၊ အသက် မွေးဝမ်းကျောင်းဆိုင်ရာများကို ဆက်လက်ဆွေးနွေးရန် ဆုံးဖြတ်ခဲ့ကြပါသည်။

သဘောတူညီမှုများ

- (၁) ကျေးရွာသူ/သားအားလုံး စီမံကိန်းမှ ရရှိလာသော ရန်ပုံငွေကို ကျေးရွာတွင် အကျိုးရှိစွာ သုံးစွဲရန် သဘောတူညီခဲ့ပါသည်။
- (၂) ကျေးရွာစေတနာ့ဝန်ထမ်း(၂)ဦးအားလျှို့ဝှက်မဲပေးစနစ်ဖြင့်ရွေးချယ်ရန်သဘောတူညီခဲ့ကြပါသည်။
- (၃) ရွေးချယ်ခံရသောစေတနာ့ဝန်ထမ်း(၂)ဦးမှာလည်း အမှန်တကယ်လုပ်ဆောင်နိုင်ကြောင်း သဘော တူညီခဲ့ပါသည်။
- (၄) ထို့နောက် တက်ရောက်လာသောကျေးရွာလူထုမှ လူမှုဆန်းစစ်ခြင်း(PRA)အဆင့်များ ဆက်လက် ပြုလုပ်ဆွေးနွေးရန် သဘောတူညီခဲ့ကြပါသည်။



ပထမအကြိမ် ကျေးဇူးအစည်းအဝေး ခြတ်တမ်း

- ကျေးဇူး - ပေကုန်
- ကျေးဇူးအရပ်စု - နန်းတပ်ပေကုန်
- အစည်းအဝေး ပြုလုပ်သည့်နေရာ - ဝယ်စုရေးအဖွဲ့ဝင်နေ့ ဗဟို
- နေ့ရက် - ၂၁.၁၂.၂၀၁၆
- အကြောင်းအရာ - ဒုတိယနှစ်စီမံကိန်း၊ ဒိတ်ဆက်ခြင်း အစည်းအဝေး ပထမအကြိမ်အစည်းအဝေးပြုလုပ်ခြင်း
- အစည်းအဝေးတက်ရောက်သူဦးရေ - ကျား (၁၉)ဦး ၊ မ (၁၀)ဦး ၊ ပေါင်း (၂၉)ဦး
- ဆွေးနွေးချက်များ
- ဆွေးနွေးချက် (၁)

ဒိတ်ဆက်အစည်းအဝေးတွင် ကျေးဇူးခေါင်းဆောင်မှ ကျေးဇူးလူထုနှင့် လူထုဗဟို ပြုစီမံကိန်းမှ ဝန်ထမ်းများကို ဒိတ်ဆက်အဖွဲ့အဖွဲ့စုကားပြောကြားခြင်း၊ ထို့နောက် ဝန်ထမ်းမှ အဖွဲ့အစည်းအစည်း ၊ အလှူရှင်အစည်း ၊ အကောင်အထည်ဖော်ဆောင်ရွက်သည့် ဌာနနှင့် စီမံကိန်းဖွဲ့စည်းပုံများနှင့် ကျားမရေးရာကဏ္ဍများအကြောင်း ဒိတ်ဆက်ရှင်းလင်း ပြောကြားပြီး ထောက်ပံ့ဝန်ထမ်းရွေးချယ်ခြင်း (ကျား+မ) တွင် လူထု၏အတည်ပြုချက်နှင့် ၊ ဆုတ်ပဲ လျှို့ဝှက်မဲပေးစနစ်ဖြင့် ရွေးချယ်ခြင်း လူထုပူးပေါင်းပါဝင်သော လူမှုဆန်းစစ်ခြင်း များ ပြုလုပ်သွားမည်ဖြစ်ကြောင်း ဆွေးနွေးပြောကြားခဲ့ပါသည်။

ဆွေးနွေးချက် (၂)

ဒိတ်ဆက်ဆွေးနွေးအပြီးတွင် ကျေးဇူးစောနာ့ဝန်ထမ်း လိုက်နာရမည့် စည်းကမ်း ချက်များကို ရှင်းလင်းပြောကြား၍ ကျေးဇူးလူထုကိုယ်တိုင် လျှို့ဝှက်မဲပေး စနစ်ဖြင့် ထောက်ပံ့ ဝန်ထမ်း ကျား (၁၁)ဦး ၊ မ (၁၁)ဦးကို ရွေးချယ်ရန်ဆွေးနွေးခဲ့ပါသည်။

ဆုံးဖြတ်ချက် (၁)

ကျေးဇူးလူထုမှ စီမံကိန်းဖွဲ့စည်းပုံ ၊ လုပ်ဆောင်ရမည့် အချက်များနှင့် လိုက်နာ ကျင့်သုံးရမည့် နည်းလမ်းများကို လိုက်နာဆောင်ရွက်ရန် ထောက်ပံ့ဝန်ထမ်းရွေးချယ်ခြင်း ကိစ္စနှင့် ပတ်သက်၍ တက်ရောက်လာစော ကျေးဇူးလူထုမှ အခြေခံတမာပင် လုပ်ကိုင်နိုင်

ကျေးဇူးဖွံ့ဖြိုးရေးအတွက် စိတ်ပါဝင်စားသူ၊ ပြောတတ်ဆိုတတ်ရှိသူများကို ရွေးချယ်ရန် ပြောကြားပြီး စောနုဂုဏ်ထမ်း ကျား (၁၁)ဦး၊ ၂၆ (၁၁)ဦးကို တက်ရောက်လာသော ကျေးဇူး လူထုမှ လျှို့ဝှက်မဲပေးစနစ်ဖြင့် ရွေးချယ်ရန်ဆုံးဖြတ်ခဲ့သည်။ ထို့နောက် လူ့အဖွဲ့အစည်း (PRA) အကြောင်းတွင် ပါဝင်သော ထူးခြားဖြစ်ထွန်းမှုများ၊ အမျိုးသမီးဆိုင်ရာဆုံးသတ်ချက်များ၊ အထက် မွေးဝမ်းကျောင်းဆိုင်ရာများကို ဆက်လက်ဆွေးနွေးရန် ဆုံးဖြတ်ခဲ့ကြသည်။

သဘောတူညီမှုများ

(၁) ကျေးဇူးသူ ကျေးဇူးသားအားလုံး စီမံကိန်းမှရှောင်သောရန်ပုံစံကို ကျေးဇူးတွင် အကျိုးရှိစွာဆုံးရှုံးရန် သဘောတူညီခဲ့ပါသည်။

(၂) ကျေးဇူးစောနုဂုဏ်ထမ်း (၂)ဦးအား လျှို့ဝှက်မဲပေးစနစ်ဖြင့် ရွေးချယ်ရန် သဘော တူညီခဲ့ကြပါသည်။

(၃) ရွေးချယ်ခံရသော စောနုဂုဏ်ထမ်း (၂)ဦးမှာလည်း အမြန်တကယ်လုပ်ကိုးကိုင်နိုင်ကြ ကြောင်း သဘောတူညီခဲ့ပါသည်။

(၄) ထို့နောက် တက်ရောက်လာသော ကျေးဇူးလူထုမှ လူ့အဖွဲ့အစည်း (PRA) အဆင့်များ ဆက်လက်ပြုလုပ်ဆွေးနွေးရန် သဘောတူညီခဲ့ကြပါသည်။



စစ်ကိုင်းတိုင်းဒေသကြီး၊ ဗန်းမောက်မြို့နယ်



ဒုတိယအကြိမ်ကျေးရွာအစည်းအဝေးမှတ်တမ်း

- ကျေးရွာ ။ ။ ပေကုန်းကျေးရွာ
- ကျေးရွာအုပ်စု ။ ။ နန်းတပ်-ပေကုန်းကျေးရွာအုပ်စု
- အစည်းအဝေးပြုလုပ်သည့်နေရာ။ ။ အုပ်စုအုပ်ချုပ်ရေးမှူးအိမ်
- နေ့စွဲ ။ ။ ၂၇.၃.၂၀၁၆
- အကြောင်းအရာ။ ။ ပထမနှစ်စီမံကိန်း ဒုတိယအကြိမ်အစည်းအဝေး ဦးစားပေးလုပ်ငန်းရွေးချယ်ခြင်း နှင့် ကျေးရွာစီမံကိန်းအထောက်အကူပြုကော်မတီရွေးချယ်ခြင်း။
- အစည်းအဝေးတက်ရောက်သူများ။ ။ ကျေးရွာသား(၂၀)ဦး၊ ကျေးရွာသူ(၁၅)ဦး၊  
စေတနာ့ဝန်ထမ်း အမျိုးသား(၁)ဦး၊ အမျိုးသမီး(၁)ဦး

ဒုတိယအကြိမ်အစည်းအဝေးအတွက် တက်ရောက်လာသော ကျေးရွာလူထုအား အမျိုးသား/ အမျိုးသမီးများအား သီးခြားခွဲ၍ လူမှုဆန်းစစ်ခြင်း(PRA)အဆင့်များ ဆက်လက်ပြုလုပ် ဆွေးနွေးခဲ့ကြပါသည်။ ၎င်းနောက် အခက်အခဲများကို ဖော်ထုတ်ခဲ့ကြသည်။ ဖော်ထုတ်ထားသော ပြဿနာများကို အမျိုးသား/သမီးပေါင်းပြီး တူညီသောလုပ်ငန်း ထွက်ပေါ်လာသည်။ ထို့နောက် အမျိုးသား/သမီးများ၏ နောက်(၅)နှစ်မျှော်မှန်းချက်များကို ဆက်လက်ဖော်ထုတ်ခဲ့ကြသည်။ ထွက်ပေါ်လာသော လုပ်ငန်းများကို လူထုဗဟိုပြုစီမံကိန်း၏ အကျုံးဝင်သောလုပ်ငန်းများနှင့် အကျုံးမဝင်သောလုပ်ငန်းများကို ချပြခဲ့ပြီး ကျေးရွာဖွံ့ဖြိုးလုပ်ငန်းများကိုအဆင့်သတ်မှတ်၍ ရွေးချယ်ခဲ့ကြသည်။ အမျိုးသားအတွက် အမျိုးသမီးအတွက်ဟူ၍ ပြဿနာများကိုအခြေခံပြီး ပြဿနာသစ်ပင်များကိုရေးဆွဲပြီး ပြဿနာများကို မည်သို့ ဖြေရှင်းရမည်ကို ဖော်ထုတ်ခဲ့ကြသည်။ ထွက်ပေါ်လာသောလုပ်ငန်းများကို အကောင်အထည်ဖော်ရန် ကျေးရွာအတွက် စီမံကိန်းအထောက်အကူပြုကော်မတီလိုအပ်ကြောင်း ရှင်းပြခဲ့သည်။ ဒုတိယအကြိမ် အစည်းအဝေးတွင် တက်ရောက်လာသော ကျေးရွာလူထုအား ကော်မတီဝင်များ၏ တာဝန်နှင့်ဝတ္တရားများ အကြောင်းပြောကြားပြီး စီ/ထောက်ဥက္ကဋ္ဌ ကျား(၁)ဦး၊ မ(၁)ဦး၊ ဘဏ္ဍာရေးစာရေး ကျား(၁)ဦး၊ ဝယ်ယူရေး

ဆပ်ကော်မတီ ကျား(၂)ဦး၊ မ(၁)ဦး၊စောင့်ကြည့်ကြီးကြပ်ရေးဆပ်ကော်မတီ ကျား(၂)၊ မ(၁)ဦး၊ လုပ်ငန်း  
လည်ပတ်ရေးနှင့်ပြုပြင်ထိန်းသိမ်းရေးဆပ်ကော်မတီ ကျား(၂)၊မ(၁)ဦး၊ဝေဖန်အကြံပြုတိုင်ကြားရေးတာဝန်ခံ  
ကျား(၁)ဦး၊မ(၁)ဦးကို ရပ်ရွာလူထုကိုယ်တိုင် လျှို့ဝှက်မဲပေးစနစ်ဖြင့် ရွေးချယ်ဆုံးဖြတ်ခဲ့ကြသည်။

**ဆုံးဖြတ်ချက်များ**

ကျေးရွာလူထုမှ လူထုဗဟိုပြုစီမံကိန်းတွင်ချမှတ်ထားသော ဆောင်ရန် ရှောင်ရန်များကို လိုက်နာ  
ကျင့်သုံးမည်ဖြစ်ကြောင်း ကော်မတီဝင်များမှ ကျေးရွာအတွက် အမှန်တကယ်လုပ်ကိုင်နိုင်ကြောင်း  
သဘောတူကြပါသည်။

ထို့နောက် လူထုဗဟိုပြုစီမံကိန်း၏ ကျင့်ဝတ်များကိုလိုက်နာရန် ဆောင်ရန် ရှောင်ရန် သဘောတူ  
စာချုပ်ကို လက်မှတ်ရေးထိုးကြသည်။



ဒုတိယအကြိမ် ကျေးရွာအစည်းအဝေး ဗွတ်ဝမ်း

- ကျေးရွာ - ပေကုန်း
- ကျေးရွာအုပ်စု - ဒုန်းတပ်၊ ပေကုန်း
- အစည်းအဝေးပြုလုပ်သည့်နေရာ - ဝယ်ယူရေး အဖွဲ့စင်ဒေဗိမ်
- နေ့ရက် - ၁၀.၅.၂၀၁၇
- အကြောင်းအရာ - ဒုတိယအကြိမ် စီမံကိန်း ဒုတိယအကြိမ်အစည်းအဝေး ဦးစားပေးလုပ်ငန်းရှေးချုပ်ခြင်းနှင့် ကျေးရွာစီမံကိန်း အထောက်အကူပြုကော်မတီရှေးချုပ်ခြင်း
- အစည်းအဝေးတက်ရောက်သူဦးရေ - ကျား (၂၅ )ဦး၊ မ ( ၂၆ )ဦး၊ ပေါင်း ( ၅၀ )ဦး

ဒုတိယအကြိမ်အစည်းအဝေးတွင်တက်ရောက်လာသော ကျေးရွာလူထုအား အချို့သား အမျိုးသမီးများကို သီးခြားခွဲ၍ လူမှုဆန်းစစ်ခြင်း (PRA)အဆင့်များ ဆက်လက်ပြုလုပ် ဆွေးနွေးခဲ့ကြပါသည်။ ၎င်းနောက် အခက်အခဲများကို ဖော်ထုတ်ခဲ့ကြပါသည်။ ဖော်ထုတ်ထားသော အခက်အခဲများကို အမျိုးသားအမျိုးသမီးပေါင်းပြီး တူညီသောလုပ်ငန်းထွက်ပေါ်လာသည်။ ထို့နောက် အမျိုးသား အမျိုးသမီးများ၏ နောင်(၅)နှစ် မျှော်မြင်ချက်များကို ဆက်လက်ဖော်ထုတ်ခဲ့ကြပါသည်။ ထွက်ပေါ်လာသောလုပ်ငန်းများကို လူထုဗဟိုပြုစီမံကိန်း၏ အကျုံးဝင်သောလုပ်ငန်းများနှင့် အကျုံးမဝင်သောလုပ်ငန်းများကို ချပြခဲ့ပြီး ကျေးရွာဖွံ့ဖြိုးရေးလုပ်ငန်းများကို အဆင့်သတ်မှတ်၍ ရှေးချုပ်ခဲ့ကြပါသည်။ ထွက်ပေါ်လာသောလုပ်ငန်းများကို အကောင်အထည်ဖော်ရန် ကျေးရွာအတွက် စီမံကိန်းအထောက်အကူပြုကော်မတီကိုအခါကြောင်းရှင်းပြခဲ့သည်။ ဒုတိယအကြိမ်အစည်းအဝေးတွင်တက်ရောက်လာသော ကျေးရွာလူထုအား ကော်မတီဝင်များ၏ တာဝန်နှင့်ဝတ္တရားများအကြောင်းပြောကြားပြီး စီ/ထောက်ဥက္ကဋ္ဌ ကျား(၁)၊ မ(၁)ဦး၊ ဘဏ္ဍာရေးစာရေး ကျား(၁)ဦး၊ ဝယ်ယူရေးဆပ်ကော်မတီ ကျား ( ၂ )ဦး၊ မ ( ၂ )ဦး၊ စောင့်ကြည့်ကြီးကြပ်ရေးဆပ်ကော်မတီ ကျား ( ၁ )ဦး၊ မ( ၂ )ဦး၊ လုပ်ငန်းလုပ်ကိုင်ရေးနှင့်ပြုပြင်ထိန်းသိမ်းရေးဆပ်ကော်မတီ ကျား ( ၁ )ဦး၊ မ( ၂ )ဦး၊ ဝေဖန်အကြံပြုတိုင်ကြားရေးတာဝန်ခံ ကျား (၁)ဦး၊ မ(၁)ဦးကို ရပ်ရွာလူထုကိုယ်တိုင် လှူ့ငှက်မဲပေးစနစ်ဖြင့် ရှေးချုပ်ဆုံးဖြတ်ခဲ့ကြပါသည်။

ဆုံးဖြတ်ချက်များ

ကျေးရွာလူထုမှ လူထုဗဟိုပြုစီမံကိန်းတွင် ချမှတ်ထားသော ဆောင်ရွက် ရွေးချယ်မှုများကို လိုက်နာကျင့်သုံးဆောင်ကြောင်း၊ ကော်မတီဝင်များမှ ကျေးရွာအတွက် အရွှေ့တကယ်လုပ်ကိုင်နိုင်ကြောင်း၊ သဘောတူကြပါသည်။

ထို့နောက် လူထုဗဟိုပြုစီမံကိန်း၏ ကျင့်တမ်းများကို လိုက်နာရန်၊ ဆောင်ရွက်ရန်၊ ရွေးချယ်မှုသဘောတူစာချုပ်ကို လက်မှတ်ရေးထိုးကြသည်။



၂၃။ ကဏ္ဍအလိုက် အခက်အခဲမှတ်တမ်း

ကဏ္ဍအလိုက် ဦးစားပေး ဖွံ့ဖြိုးရေးလုပ်ငန်းစဉ်များ  
 မူရင်းအား ကျေးရွာဖွံ့ဖြိုးရေး အထောက်အကူပြုကော်မတီတွင် ထားရှိရပါမည်။ အခြားဌာနများနှင့် ညှိနှိုင်းရန်အတွက် မိတ္တူအား

	အဆင့်	လုပ်ငန်း	အဆိုပြုသူ	လ/နှစ်	လုပ်ဆောင်မည့်သူ	ပြင်ပ ထောက်ပံ့ ပေးသူ
အထိမ်းအမှတ်အစဉ်အစား	၀	ဤသို့ ပြုစုရေးရာ	အများ အား ၂၁ ဝ	...../၂၀၁၆	ကျေးရွာဖွံ့ဖြိုးရေး	ကျေးရွာဖွံ့ဖြိုးရေး
	၂	ကျေးရွာဖွံ့ဖြိုးရေး	အများ အား ၂၁ ဝ	...../၂၀၁၇	— န —	— န —
	၃	ဤသို့ ပြုစုရေးရာ	အများ အား ၂၁ ဝ	...../၂၀၁၈	— န —	— န —
	၄	ဤသို့ ပြုစုရေးရာ	အများ အား ၂၁ ဝ	...../၂၀၁၉	— န —	— န —
	၅		□ ကျား □ မ	...../.....		
အထောက်အကူပြုပေးမည့် အစဉ်အစား	၀		□ ကျား □ မ	...../.....		
	၂		□ ကျား □ မ	...../.....		
	၃		□ ကျား □ မ	...../.....		
	၄		□ ကျား □ မ	...../.....		
	၅		□ ကျား □ မ	...../.....		
ကျေးရွာဖွံ့ဖြိုးရေး အထောက်အကူပြု	၀		□ ကျား □ မ	...../.....		
	၂		□ ကျား □ မ	...../.....		
	၃		□ ကျား □ မ	...../.....		
	၄		□ ကျား □ မ	...../.....		
	၅		□ ကျား □ မ	...../.....		
ပညာရေး	၀	ကျေးရွာဖွံ့ဖြိုးရေး	အများ အား ၂၁ ဝ	...../၂၀၁၆	ကျေးရွာဖွံ့ဖြိုးရေး	ကျေးရွာဖွံ့ဖြိုးရေး
	၂	ကျေးရွာဖွံ့ဖြိုးရေး	အများ အား ၂၁ ဝ	...../၂၀၁၇	— န —	— န —
	၃		□ ကျား □ မ	...../.....		
	၄		□ ကျား □ မ	...../.....		
	၅		□ ကျား □ မ	...../.....		
အခြား	၀	ကျေးရွာဖွံ့ဖြိုးရေး	အများ အား ၂၁ ဝ	...../၂၀၁၆	ကျေးရွာဖွံ့ဖြိုးရေး	ကျေးရွာဖွံ့ဖြိုးရေး
	၂		□ ကျား □ မ	...../.....		
	၃		□ ကျား □ မ	...../.....		
	၄		□ ကျား □ မ	...../.....		
	၅		□ ကျား □ မ	...../.....		

မှရင်းအား ကျေးရွာဖွံ့ဖြိုးရေး အထောက်အကူပြုကော်မတီတွင် ထားရှိရပါမည်။ အခြားဌာနများနှင့် ညှိနှိုင်းရန်အတွက် မိတ္တူအား TPIC သို့ ပို့ရပါမည်။

	အဆင့်	လုပ်ငန်း	အဆိုပြုသူ	လ/နှစ်	လုပ်ငန်းဆောင်မည့်သူ	ပြင်ပမှ ထောက်ပံ့ပေးသူ
အခြေခံအထောက်အညှိ	၀	ရွာချင်းဆက်သွယ်ရေးဖွဲ့စည်း	<input checked="" type="checkbox"/> ကျား <input type="checkbox"/> မ	...../..၂၀..	ကျေးရွာအုပ်စု ကျေးရွာအုပ်စု	ရွာထုတ်ကုန်အဖွဲ့
	၂		<input type="checkbox"/> ကျား <input type="checkbox"/> မ	...../.....		
	၃		<input type="checkbox"/> ကျား <input type="checkbox"/> မ	...../.....		
	၄		<input type="checkbox"/> ကျား <input type="checkbox"/> မ	...../.....		
	၅		<input type="checkbox"/> ကျား <input type="checkbox"/> မ	...../.....		
အသက်မွေးဝမ်းကျောင်း စိုက်ပျိုးရေး	၀	စိုက်ပျိုးရေးစိုက်ပျိုးရေး	<input checked="" type="checkbox"/> ကျား <input type="checkbox"/> မ	...../..၂၀..		စိုက်ပျိုးရေးအဖွဲ့
	၂	ကျွန်ုပ်တို့	<input type="checkbox"/> ကျား <input type="checkbox"/> မ	...../..၂၀..		
	၃	ချင်းစားကောင်းများကျွန်ုပ်တို့	<input checked="" type="checkbox"/> ကျား <input type="checkbox"/> မ	...../..၂၀..		
	၄	စားချုပ်အဖွဲ့	<input type="checkbox"/> ကျား <input checked="" type="checkbox"/> မ	...../..၂၀..		ကျေးရွာအဖွဲ့
	၅		<input type="checkbox"/> ကျား <input type="checkbox"/> မ	...../.....		
ကျွန်းပင်စိုက်ပျိုးရေး နှင့် အဟာရ	၀	ကျွန်းပင်စိုက်ပျိုးရေး	<input checked="" type="checkbox"/> ကျား <input checked="" type="checkbox"/> မ	...../..၂၀..		ကျွန်းပင်စိုက်ပျိုးရေး
	၂	ကျွန်ုပ်တို့	<input type="checkbox"/> ကျား <input type="checkbox"/> မ	...../.....		
	၃		<input type="checkbox"/> ကျား <input type="checkbox"/> မ	...../.....		
	၄		<input type="checkbox"/> ကျား <input type="checkbox"/> မ	...../.....		
	၅		<input type="checkbox"/> ကျား <input type="checkbox"/> မ	...../.....		
ပညာရေး	၀	ကျွန်းပင်စိုက်ပျိုးရေး	<input checked="" type="checkbox"/> ကျား <input checked="" type="checkbox"/> မ	...../..၂၀..		ကျွန်းပင်စိုက်ပျိုးရေး
	၂		<input type="checkbox"/> ကျား <input type="checkbox"/> မ	...../.....		
	၃		<input type="checkbox"/> ကျား <input type="checkbox"/> မ	...../.....		
	၄		<input type="checkbox"/> ကျား <input type="checkbox"/> မ	...../.....		
	၅		<input type="checkbox"/> ကျား <input type="checkbox"/> မ	...../.....		
အခြား	၀	စားချုပ်အဖွဲ့	<input checked="" type="checkbox"/> ကျား <input type="checkbox"/> မ	...../..၂၀..		စားချုပ်အဖွဲ့
	၂		<input type="checkbox"/> ကျား <input type="checkbox"/> မ	...../.....		
	၃		<input type="checkbox"/> ကျား <input type="checkbox"/> မ	...../.....		
	၄		<input type="checkbox"/> ကျား <input type="checkbox"/> မ	...../.....		
	၅		<input type="checkbox"/> ကျား <input type="checkbox"/> မ	...../.....		





၁၉။ VDP အရည်အသွေးထိန်းချုပ်မှု  
ထိန်းချုပ်သူ-

ရက်စွဲ-

ရွာ-  
မြို့နယ်-

VDP ရက်စွဲ-  
ကျေးရွာအုပ်စု-

(၁) VDP စာရွက်စာတမ်းပြီးဆုံးမှုကို စစ်ဆေးပါ။ (OM အရ)

- မျက်နှာပိုး (အပိုး)
- ဖာတီကာ
- ကျေးရွာအခြေခံ Data
- PSA အကျဉ်းချုပ်နှင့် PRA လုပ်ငန်းစဉ်
- အမျိုးသား/အမျိုးသမီးအဖွဲ့များ၏ အခက်အခဲများ
- ကျေးရွာပျော်ပန်းခွက် (အဖွဲ့အစည်းခွက်ရုပ်ပုံ)
- အမျိုးသား/အမျိုးသမီးအဖွဲ့များသဘောတူထားသည့် နောင်လေ့ရှိအတွက် ဦးစားပေးလုပ်ငန်းများစာရင်း (အခြေခံအထောက်အပံ့၊ အသက်မွေးမှု၊ ပညာရေး၊ လူမှုရေးထိန်းသိမ်းမှု...)

နောက်ထက်တွဲများ-

- လူမှုရေးအကဲဖြတ်မှု စာရွက်စာတမ်းခါတ်ပုံနှင့် PRA လုပ်ငန်းစဉ် (ပြင်ဆင်လျှင်)၊ ဖြေပုံများ ပါရမည့်၊ စဉ်းစိမ်ပိုင်ဆိုင်မှုအဆင့်၊ venn ပုံ...
- ကျေးရွာစီမံကိန်းရေးဆွဲရေးအစည်းအဝေးစိတ္တူ
- ကျေးရွာ၏အရက်အလက် (PC 1 ပုံစံ)
- ကျေးရွာပျော်ပန်းခွက်

(၂) လူမှုရေးအကဲဖြတ်မှုအရည်အသွေးနှင့် VDP စစ်ဆေးပါ။

- VDP တွင်ပါဝင်သောဦးစေ့ (အမျိုးသား/အမျိုးသမီး)-
- လူမှုရေးအကဲဖြတ်မှုအရည်အသွေးနှင့် VDP အတွက် ရက်စပေါင်း-
- PRA ပစ္စည်းများ အသုံးပြုသည့် အရေအတွက်-
- ပါဝင်သောဦးစေ့နှင့် လုပ်ငန်းများ မှတ်တမ်းတင်ခြင်း (အစည်းအဝေးမှတ်တမ်း၊ အဖွဲ့ခါတ်ပုံ၊ တိုင်းရင်းသားအနည်းစုနှင့် ထိခိုက်လွယ်သော အဖွဲ့များ)
  - အလွန်ကောင်း
  - ကောင်း
  - ညံ့
- လုပ်ငန်းများ မှတ်တမ်းတင်ခြင်းနှင့် အမျိုးသမီးအဖွဲ့အစည်းအဝေး၏ရုပ်ပုံ အားဖွဲ့ခြားပေးထားသလား
  - ရှိ
  - မရှိ
- စီမံကိန်းအရေအတွက် (အမျိုးသား/အမျိုးသမီးရွေးချယ်မှုအရေအတွက်)-
- PRAနှင့်သက်ဆိုင်သောအခြား စီမံကိန်းအရေအတွက် (အမျိုးသား/အမျိုးသမီးရွေးချယ်မှုအရေအတွက်)-