

74

ပြည်ထောင်စုသမ္မတ မြန်မာနိုင်ငံတော်အစိုးရ
စိုက်ပျိုးရေး၊ မွေးမြူရေးနှင့် ဆည်မြောင်းဝန်ကြီးဌာန
ကျေးလက်ဒေသဖွံ့ဖြိုးတိုးတတ်ရေးဦးစီးဌာန
ဗန်းမောက်မြို့နယ်

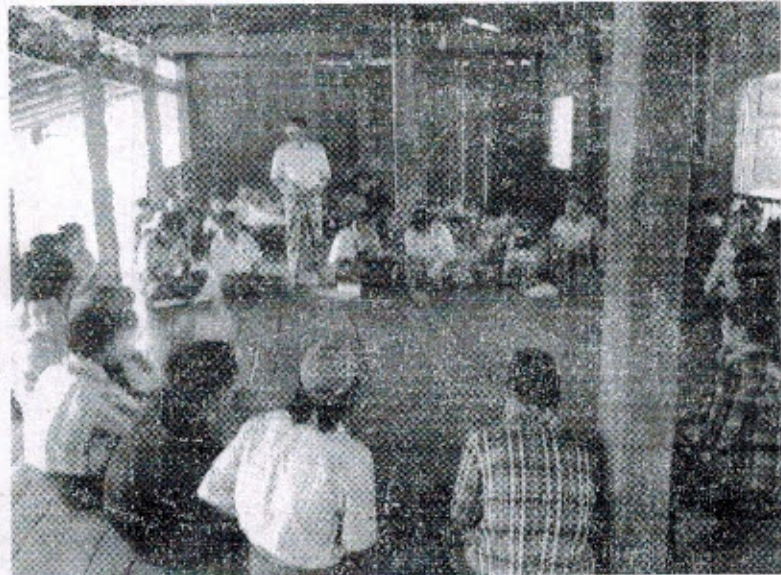

လူထုဗဟိုပြုစီမံကိန်း
National Community Driven Development Project
(NCDDP)



ကျေးရွာဖွံ့ဖြိုးရေးအစီအစဉ်
Village Development Plan (VDP)
နောင်ကွတ်ကျေးရွာ၊ မံအင်မင်းကုန်းကျေးရွာအုပ်စု

၂၀၁၅ ခုနှစ်

ဗန်းမောက်မြို့နယ်

မာတိကာ

၁။ မြို့နယ်မြေပုံ	၁
၂။ ကျေးရွာမြေပုံ(တည်နေရာ)	၁
၃။ အုပ်စုတွင်ပါဝင်သောကျေးရွာစာရင်း	၂
၄။ ကျေးရွာအခြေခံအချက်အလက်များ(ကျေးရွာသမိုင်းကြောင်း)	၃-၅
၅။ လူထုပူးပေါင်းပါဝင်သော လူမှုဆန်းစစ်ခြင်းနှင့် အကဲဖြတ်ခြင်း လုပ်ငန်းစဉ် (PRA)အကျဉ်းချုပ်ဇယား	၆-၂၂
၆။ ကျေးရွာဖွံ့ဖြိုးရေးအစီအစဉ်အတွက်အသုံးပြုခဲ့သော PRA tools များနှင့်တစ်ခုချင်းစီအတွက် သုံးသပ်ချက်များ	၆-၂၂
၇။ ကျေးရွာကော်မတီရွေးချယ်ခြင်းနှင့်ကျေးရွာဖွံ့ဖြိုးရေး အစီအစဉ်ဆောင်ရွက်မှုမှတ်တမ်းခေါက်ပုံများ	၂၃-၂၅
၈။ ကျေးရွာအချက်အလက်(ပုံစံ - ၁)	၂၆-၃၀
၉။ စီမံကိန်းစက်ဝန်းအချိန်ဇယား(ပုံစံ - ၂)	၃၁-၃၄
၁၀။ ကျေးရွာဖွံ့ဖြိုးရေးဦးစားပေးအစီအစဉ်(ပုံစံ - ၃)	၃၅-၃၈
၁၁။ ကျေးရွာအုပ်စု စီမံကိန်းလုပ်ငန်းခွဲရွေးချယ်ခြင်း(ပုံစံ - ၄)	၃၉-၄၆
၁၂။ အစည်းအဝေးမှတ်တမ်းများ	၄၇-၅၄
၁၃။ ကဏ္ဍအလိုက်ဦးစားပေးဖွံ့ဖြိုးရေးလုပ်ငန်းစဉ်များ	၅၅-၅၆

ဝန်းမောက်မြို့နယ်မြေပုံ

ကသာခရိုင် ၊ ဝန်းမောက်မြို့နယ်အတွင်း ရှိသည့် ကျေးရွာများ
တည်နေရာပြမြေပုံ

[

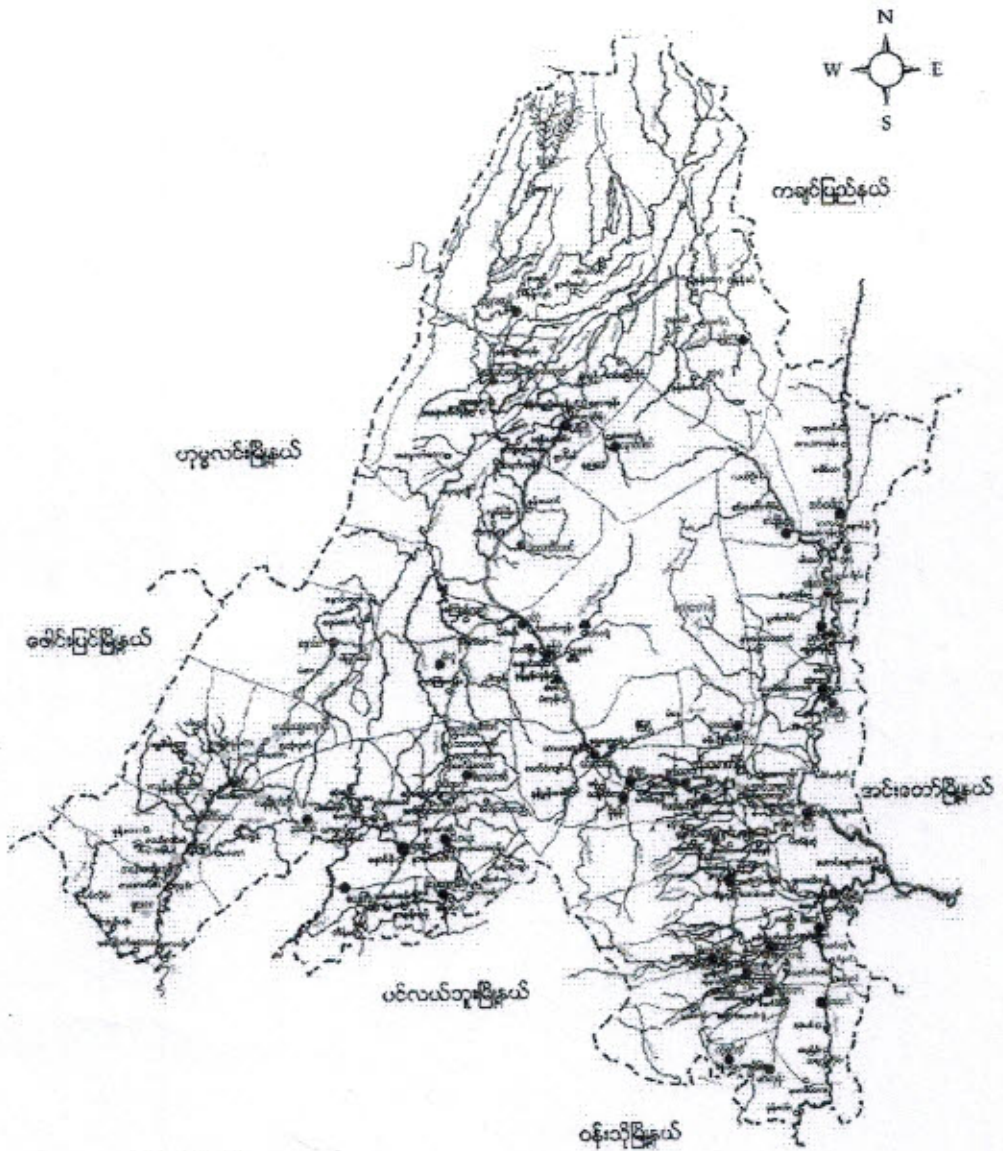

ရည်ညွှန်းချက်

- မြို့နယ် နယ်နိမိတ်
- ရောင်း/မြောင်း
- ကား/လှည်းလမ်း
- မြို့/ကျေးရွာ

-
- - - - -
-
- ■ ■

- ရွင်းလူမျိုးအုပ်စုများ
- ရွင်းလူမျိုး၊ ဗမာလူမျိုးစုံအုပ်စု
- ရွင်းလူမျိုး၊ ကရင်လူမျိုးစုံအုပ်စု
- တရားလူမျိုးအုပ်စု
- တနန်းလူမျိုးအုပ်စုများ

အုပ်စုတွင် ပါဝင်သော ကျေးဇူးများ စာရင်း

- ၁) အနောက်တော ကျေးဇူး
- ၂) အနောက်တောင် ကျေးဇူး
- ၃) အရှေ့တောင် ကျေးဇူး
- ၄) မင်းတိုင် ကျေးဇူး
- ၅) နောင်ကွက် ကျေးဇူး
- ၆) မန်ကျည်းတိုင် ကျေးဇူး

နောင်ကွတ်ကျေးရွာသည် ရှမ်းပျူမျိုး နေထိုင်သော ရွာလေး ဖြစ်သည်။
အိမ်ခြေ (၁၃၃) အိမ်ဖြင့် တည်ဆောက်ထားပါသည်။ ရွာတည်ခံ့သည်။
သက်တမ်းမှာ ၅၆၀ (၃၀၀) နှစ်ကျော်ရှိပြီး ကျေးရွာတွင် မန္တကာယ်
ပျူမျိုးများ နေထိုင်ပြီး ဘုရားစေတီပေါများပြီး ရှေးခေတ် ဘုရားလည်း
အထင်ရှား ရှိနေပါသေးသည်။

နောင်ကွတ်ကျေးရွာသည် မနန်းမောက်မြို့ ၅၆ (၄၅) မိုင်ကွာလေးပါသည်။
လမ်းပမ်းဆက်သွယ်ရေး အနေဖြင့် မနန်းမောက် မှ နောင်ကွတ်သို့ သွားသော
လမ်းမှာ ခြေသားလမ်းဖြစ်သဖြင့် ဆိုးပြီး ပရိယာယ်ရှိသော ဆယ်ကြီး
တောများကို ကျော်ဖြတ်ရသည်။ ထိုတောများသည် မိုးတွင်းတွင်
တောများ ပြိုကြွခြင်း ၊ တောကမ်းပါး မှ သစ်ပင်များ ဖြစ်တိုက်စား
မှု ဖြစ်ခြင်းများကြောင့် သွားလာရ စက်ခဲပါသည်။

ဒီးပွားရှေး အနေဖြင့် လယ်ယာပေါင်း ခိုက်ပျိုးခြင်း ၊ အခင်း ၊ ပဲ ၊ ကုသို
ပေါင်းဒုံ များ အဓိက ခိုက်ပျိုးပြီး ဓာတ်ပျက်များလည်း ပျက်ကွဲ
ကြသည်။ ကျေးရွာသို့ ကျေးရွာ သားများသည် ရိုးသား ဖွင့်လင်းပြီး
တစ်ဦး နှင့် တစ်ဦး ရိုင်းပင်း ကူညီသော ရွာလေး ဖြစ်ပါသည်။

အဓိကစီးပွားရေးလုပ်ငန်းများ

စိုက်ပျိုးရေး	မွေးမြူရေး	အသေးစားစီးပွားရေး	အခြား
ဖပါ:	ဝက်	ချေးဆိုင်း	လက်လှုပ်လက်စား
ပဲနာမျိုးမျိုး	ဇက်	ချွေပျက်	ရွှေ့ရွှားလုပ်ထား
	ကျွဲ	ဆန်စက်	ရွှေ့လှုပ်ဖို
	နွား	သုံးဘီး	

ကျေးရွာတွင်းအဓိက ပိုင်ဆိုင်မှုများ

ကျေးရွာပိုင်ဆိုင်မှုများ	စိုက်ပျိုးရေး	စားကျက်မြေ	သစ်တောမြေ	သဲ/ကျောက်ရရှိမှု	ရေတွင်း/ရေကန်	စက်ရေကန်
အရေအတွက်	၄၅၀	-	၆	၆	၅	
ကျေးရွာပိုင်ဆိုင်မှုများ	ကား	ထော်လာဂျီ	စပါးကြိတ်စက်	ချွေလှေ့စက်	ပဲခွဲစက်	ဈေးဆိုင်
အရေအတွက်	၄	-	၂၅	၃	-	၅

ကျေးရွာအတွင်းအခြားပိုင်ဆိုင်မှုများ

ကျေးရွာပိုင်ဆိုင်မှုများ	ရေတင်စက်	ထွန်	ထယ်	ကျွဲ	နွား
အရေအတွက်	၆	၁၃၀	၁၃၀	၁၀၀	၂၀၀
ကျေးရွာပိုင်ဆိုင်မှုများ	ဝက်	ဆိုင်ကယ်	ကျွမ်းကျင်လုပ်သား	လုပ်သား	လယ်ထွန်စက်
အရေအတွက်	၈၀	၈၀	၃၀	၄၀	၁၃

အခြားကျေးရွာရှိအသုံးပြုနိုင်သော အရင်းအမြစ်/အချက်အလက်များ

အရင်းအမြစ်	ဆေးခန်း	အလက/အထက	ဈေး	ကျွမ်းကျင်လုပ်သား	လုပ်သား	မြေတူးစက်	လမ်းကြိတ်စက်
အရေအတွက်	-	မျှတကန် မုဇို	-	၃၀	၄၀	-	-

ကျေးရွာတွင်းရှိ စုစုပေါင်းအိမ်ထောင်စု နှင့် လူဦးရေ

အိမ်ထောင်စု	ကျား	မ	စုစုပေါင်း
၁၃၃	၄၃၀	၄၅၇	၈၈၇

လူနည်းစုလူမျိုးစုအိမ်ထောင်စု

အမျိုးအစား	အိမ်ထောင်စု	ကျား	မ	စုစုပေါင်း
-	-	-	-	-

ထိခိုက်လွယ်အုပ်စု

ထိခိုက်လွယ်အုပ်စု	အိမ်ထောင်စု	ကျား	မ	စုစုပေါင်း
သက်ကြီးရွယ်အို	၁	၁	၁	၂
အမျိုးသမီးဦးဆောင်	၁၃	၁၀	၃၀	၄၀
မသန်စွမ်း	-	-	-	-
မြေယာမဲ့	-	-	-	-

ကျေးရွာရှိအခြေခံ အဆောက်အအုံများ

ပညာရေး	ခြံစိပ်ပါ	ကျန်းမာရေး	ခြံစိပ်ပါ	ဘာသာရေး	ခြံစိပ်ပါ
အထက်တန်းကျောင်း		ဆေးရုံ		ဘုရား/စေတီ	
အလယ်တန်းကျောင်း		ကျန်းမာရေးဌာန		ဘုန်းကြီးကျောင်း	✓
မူလတန်းကျောင်း	✓	ကျန်းမာရေးဌာနခွဲ		ဟိန္ဒူဘုရားကျောင်း	
မူကြိုကျောင်း	✓	ဆေးခန်း		ခရစ်ယန်ဘုရားကျောင်း	
အခြား		အခြား		ဗလီ	
မှတ်ချက်		မှတ်ချက်		မှတ်ချက်	

ဥပစာရေး အွယ်ဝမြို့ပြ ဝယာ:

အဆင့်	ဘတ်ဒတ်ချက်	အိမ်စာအင် ခုနစ်ရာတွက်	ဥပစာရေး
ချစ်သဘော အုပ်စု	မြေ၊ လယ်ယာ၊ ကျွဲနွား၊ ထွက်စက်၊ မီးစက်၊ ကား	၅၀	၆၇
အားကစား အုပ်စု	မြေ၊ လယ်ယာ၊ ကျွဲနွား၊ ထွက်စက်၊ ဆိုဏ်းပင်	၅၀	၆၇
မဖြေလည် အုပ်စု	လယ်ယာ၊ ကျွဲနွား၊ ဆိုဏ်းပင်	၅၄	၇၈
ငိုဗ်ပါးဘော အုပ်စု	မြေ၊ ဆိုဏ်းပင်၊ ကျွဲနွား	၂၀	၂၇

ဦးစောအေးဆွေးသူ - ဦးသိန်းစော

ပါဝင်ဆွေးနွေးသူ - ကျား - ၂၃
မ - ၃၆

ဥက္ကဋ္ဌရန် ပို့ဆောင်မှု၊ ဖြေ ဝေဖန်

သုံးဘက်ချက်

ကျေးဇူးကုသမှု နှစ်ပတ်လည် အစည်းအဝေး () ခု ခြံမြို့ ကောင်းကောင်း

နှစ်ပတ်လည် အစည်းအဝေး () ခု ခြံမြို့ မြေလည်သောကုန်စည်

() ခု ခြံ သည်။ မြေလည် သော ကုန်စည် () ခု ခြံ ကြော်ငြာ

သိရှိရပါသည်။ ဆင်းရဲ နှစ်ပတ်လည် အစည်းအဝေး နှစ်ပတ်လည် အစည်းအဝေး

အစည်းအဝေး နှစ်ပတ်လည် အစည်းအဝေး ကျေးဇူး ကျေးဇူး ကျေးဇူး ကျေးဇူး

ဖြစ် သဖြင့် ပုံမှန်ဝင်ငွေ နည်းခြင်း ကောင်းများ ပညာရေး ကျောင်းများ

ကား ခြံ ရ ခြင်း ကြောင့် သိရှိရပါသည်။

အစီအစဉ်ကျေးဇူးကုသမှု ဆင်းရဲ နှစ်ပတ်လည် အစည်းအဝေး ကားလုပ်ချိန်ကို

ကျေးဇူးကုသမှု ကြော်ငြာ ဆွေးနွေးလာသော လုပ်ကိုင်များကို စဉ်းစား

ပြီး လုပ်ကိုင်များကို ဖြစ်သည်။ နိုင်ငံရေး ကျေးဇူး ကြီးမား

ပါသည်။ ပညာရေး ကျောင်းတောင် ဆောက်လုပ်ခြင်း ဖြစ် ကို ပညာရေး

ကျောင်း ၅ ကောင်း ၅ ပညာရေး ကော်မရှင်ဟု ဖြစ် ကို ပညာရေး

ဖြစ် ကောင်း ဖြစ် ကျောင်းများ ကားများ ပညာရေး ကို ယုံကြည်

စိတ်ချစွာ မိုးလုံခြုံမှု ဆင်ခြား ခြင်းကို ကိစ္စရပ်များ ဆွဲပါ သည်။

ကုသိုလ်ရေးအဖွဲ့ကွဲ

စဉ်	ကဏ္ဍအမျိုးအစား	၁	၂	၃	၄	၅	၆	၇	၈	၉	၁၀	၁၁	၁၂
၁	ကုသိုလ်ရေး												
၂	စိုက်ပျိုးရေး	-	-	rrr rrr					-	-	-	-	-
၃	ဝါရင့်	၃	၃	၃	၃	၃	၃	၃	၃	၃	၃	၃	၃
၄	ကျန်းမာရေး	-	ဝတ်ပုံ ဝတ်ပုံ	၅	၅	၅	-	-	-	-	၅	-	-
၅	ပွဲစား		-	-	-	-	-	၅	-	-	-	၅	၅
၆	ဆောက်လုပ်ရေး	၃	၃	၅	၅	၅	၅	၅	၅	၅	၃	၃	၃
၇	သဘာဝစားနပ်ရိက္ခာ				-	-	-	-	-	-			

ဦးဆောင်ဆွေးနွေးသူ - ဦးက.ထွေး၊ ဒေါ်ခင်စော၊

ပါဝင်ဆွေးနွေးသူ - ၂၃ ကျား
- ၃၅ မ

သုံး သပ် ချက်

ဝယ်ယာ၊ ကိုင်းနက်၊ ဆိပ်ဆိပ်ပင် ခိုက်ပျိုး ဖြေဖို့၊ အခြားဝင်ငွေများမှာ ကျကမ်းလုပ်ငန်း လုပ်ကိုင် ဖြေသည်။

ဝယ်ယာခြေလှော် အများဆုံး လုပ်ကိုင်ကြခြင်း၊ ကောင်းပေ ချက်ခြင်း ဖြစ် ကောင်းများ ရာသီအလိုက် ခိုက်ပျိုး ခြင်းများကို လုပ်ကိုင်ကြပါသည်။

အခြားရာသီများတွင် ကျကမ်း လုပ်ငန်းများ လုပ်ကိုင် ကြပါ သည်။ ကျကမ်းလုပ်ငန်းဖြင့် ရွှေလုပ်ငန်း၊ အစားအယူဝင်များ၊ လှိုက်ခြင်းတွင်

ကဏ္ဍက ဝင်ငွေ ၄၀၀၀ ဖြစ် ၇၀၀၀ သိရှိကြောင်း သိရှိပါ သည်။

ကျေးဇူးတင် ခြင်းအတွက် ခွဲစိတ်များ များများ ဖြား သဖြင့် ဝင်ငွေ ထွက်ငွေ များစေပါသည်။

ကမ္ဘာ့သမီးများသည် အသက်မွေးဝမ်းကြောင်း အခြေ ရွှေကျခြင်း

ဆေး ကျခြင်း၊ လုပ်ငန်းခွဲလုံ လုပ်ကိုင်ကြပြီး လုပ်အားခများ

ကမ္ဘာ့သား၊ ကမ္ဘာ့သမီး ကမ်းကျမှုကြောင်း သိရှိပါသည်။

ကျား၊ မိန်းမ၊ လူ၊ အိမ်၊ ဘုရား၊ ခွေး၊ ခွေးမ

ကျား၊ မိန်းမ၊ လူ၊ အိမ်၊ ဘုရား၊ ခွေး၊ ခွေးမ

ကျား၊ မိန်းမ၊ လူ၊ အိမ်၊ ဘုရား၊ ခွေး၊ ခွေးမ

<p>ကျား</p>	<p>မိန်းမ</p>	<p>လူ</p>	<p>ကျား</p>	<p>မိန်းမ</p>	<p>လူ</p>
<p>အိမ်</p>	<p>ဘုရား</p>	<p>ကျွန်း</p>	<p>ခွေး</p>	<p>ခွေးမ</p>	<p>အိမ်</p>
<p>ကျွန်း</p>	<p>ကျွန်း</p>	<p>ကျွန်း</p>	<p>ကျွန်း</p>	<p>ကျွန်း</p>	<p>ကျွန်း</p>
<p>ကျွန်း</p>	<p>ကျွန်း</p>	<p>ကျွန်း</p>	<p>ကျွန်း</p>	<p>ကျွန်း</p>	<p>ကျွန်း</p>
<p>ကျွန်း</p>	<p>ကျွန်း</p>	<p>ကျွန်း</p>	<p>ကျွန်း</p>	<p>ကျွန်း</p>	<p>ကျွန်း</p>
<p>ကျွန်း</p>	<p>ကျွန်း</p>	<p>ကျွန်း</p>	<p>ကျွန်း</p>	<p>ကျွန်း</p>	<p>ကျွန်း</p>
<p>ကျွန်း</p>	<p>ကျွန်း</p>	<p>ကျွန်း</p>	<p>ကျွန်း</p>	<p>ကျွန်း</p>	<p>ကျွန်း</p>

ကျား၊ မိန်းမ၊ လူ၊ အိမ်၊ ဘုရား၊ ခွေး၊ ခွေးမ

ကျား၊ မိန်းမ၊ လူ၊ အိမ်၊ ဘုရား၊ ခွေး၊ ခွေးမ

ကျား၊မကလေး သုံးသတ်ခြင်း

ကျေးဇူး တွင် ယက်ကန်း ယတ်ခြင်းကို ကျေးဇူး၏ နာလှပ
အားလပ်ချိန်များတွင် စိုးရာ ဓလေ့ အလိုက် ကသုံး ဖြေရှင်းပါသည်။
ကမျိုး သမီးများသည် ကောယွဲကွင်း၊ လယ်ယာ၊ ရောင်း၊ နှား စသည်
တို့ကို နစ်နာ လုပ်ဆောင် အသုံးဖြေရှင်းပါသည်။

ကမျိုး သား၊ သမီးများသည် သာကဝ နဂါး၊ နခြစ်များ ဖြစ်လာသော
ရေကန်၊ ရောင်း၊ ဆစ်တော၊ တောတောင် စသည် တို့ကို ဖြေရှင်းခြင်း
ထိန်း သိမ်းခြင်း များဖြင့် အသုံး ဖြေရှင်းပါသည်။

ကမျိုးသမီး များ သည် ဆုံးဖြတ်ချက်ချခြင်း၊ အကောင်အထည်
ဖော်ခြင်းပင် သာကဝ နဂါး၊ နခြစ်များကို ကမျိုး သား များ နည်းတူ
ပိုင်ဆိုင်ကြပြီး တန်းတူဆွေးနွေးခြင်းဖြင့် ရရှိသော အခြေမှ သိရှိ
ရပါသည်။

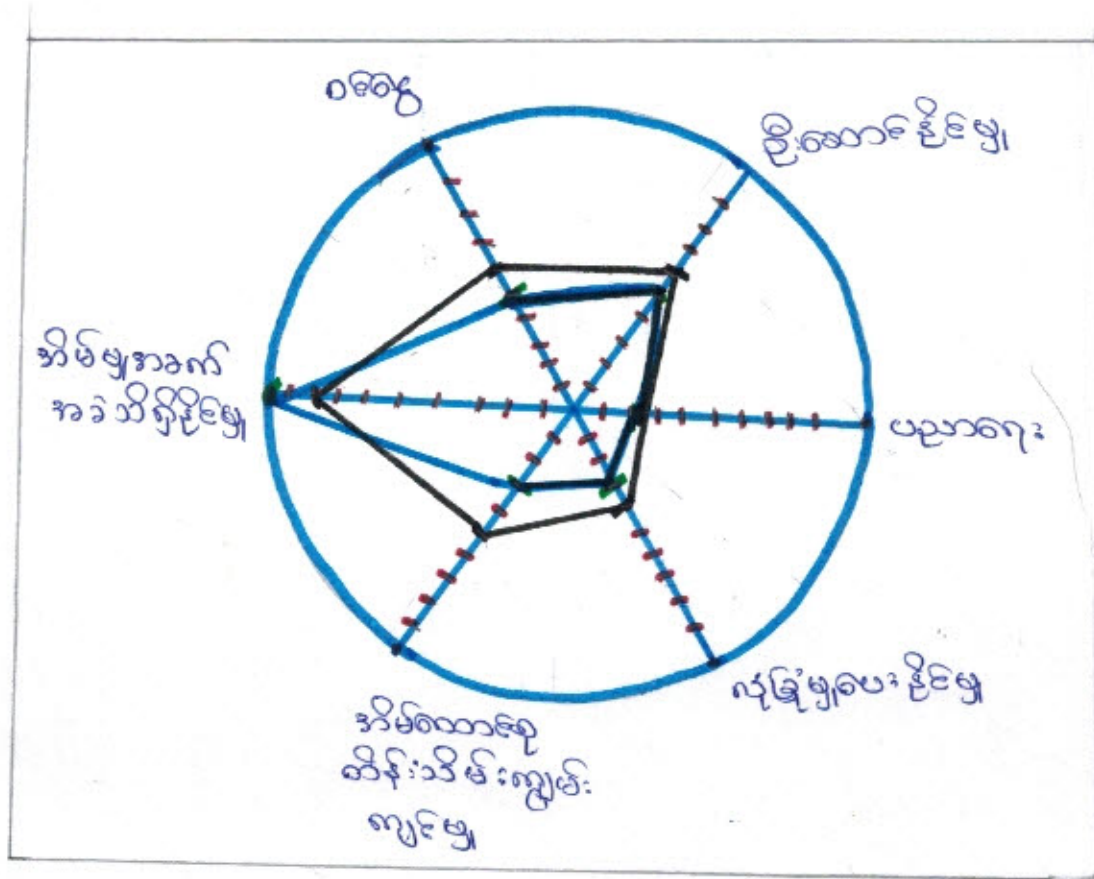

ဦးဆောင်ဆွေးနွေးသူ - ဦးဖောဇော့၊ ဒေါ်ဂျိုဘနီ၊
 ပါဝင်ဆွေးနွေးသူ(ကျား) - ၂၃
 (မ) - ၃၅

သုံးသပ်ချက်

နောင်ကွက်ကျေးဇူးတင် အမျိုးသား ၅ ဦး၊ အမျိုးသမီး ၃ ဦး၊ အခွင့်အရေးရရှိဖွဲ့နိုင်
 ကွာခြားမှုကို သိရှိနိုင်ရန် ပဋိကုန်သုံးစွဲရမည့် ကိစ္စကို အသုံးပြု၍ အဆင် (၆)
 ဆင်၊ ဖြစ်ဆွေးနွေးပျော်ရွှင်ခံပါသည်။ အဆင် (၆) ဆင် ဖြစ် ဦးဆောင်နိုင်မှု
 ပညာရေး၊ လုံခြုံမှုပေးနိုင်မှု၊ အိမ်ထောင်ရေး ဆိန်းသိမ်းကျွမ်းကျင်မှု၊
 အိမ်ထောင်ရေး အခွင့်အရေး သိရှိနိုင်မှု၊ ဝဇ္ဇေ တို့ဖြစ်သည်။

⇒ ဦးဆောင်နိုင်မှုတွင် အမျိုးသား ၅ ဦး၊ အမျိုးသမီး ၃ ဦး သည် ကွာခြားမှု
 တစ်ဆင့်သာ ရှိကြောင်း တွေ့ရှိရသည်။ ဦးဆောင်နိုင်မှုတွင် အမျိုးသမီး
 ၇ ဦးနှင့် နည်းပါးခြင်းသည် စေတနာတော် အဖွဲ့အစည်း ဖြစ်ပြီး အမျိုးသား
 သည် ဦးဆောင်နိုင်ရန် အခွင့်အရေးများပေးကာ လက်တွေ့ပေးပို့ရန်လို
 တောင်းဆွေးနွေးပါသည်။ အမျိုးသမီးများသည် အခွင့်အရေးကို ရယူနိုင်စွမ်း
 ရှိရန်လိုအပ်ကြောင်း တွေ့ရှိပါသည်။

အိန္ဒိယနိုင်ငံ ကစား ဗျား	ကျေးဇူးတင် ခြံသော ကစား ဗျား
အိန္ဒိယ ဂုဏ်ရည်ရေးဖွဲ့ <input type="radio"/>	<div style="display: flex; justify-content: space-around;"> <div style="border: 1px solid black; border-radius: 50%; padding: 5px; text-align: center;">အိန္ဒိယ ဂုဏ်ရည်ရေးဖွဲ့</div> <div style="border: 1px solid black; border-radius: 50%; padding: 5px; text-align: center;">ကျေးဇူးတင် ခြံသော နိုင်ငံရေး ဦးစီးသူ</div> </div>
ကျေးဇူးတင်ခြင်း နှင့် အိန္ဒိယ နိုင်ငံရေး ဦးစီးသူ <input type="radio"/>	<div style="display: flex; justify-content: space-around;"> <div style="border: 1px solid black; border-radius: 50%; padding: 5px; text-align: center;">အိန္ဒိယ ဂုဏ်ရည်ရေးဖွဲ့</div> <div style="border: 1px solid black; border-radius: 50%; padding: 5px; text-align: center;">ကျေးဇူးတင် ခြံသော နိုင်ငံရေး ဦးစီးသူ</div> <div style="border: 1px solid black; border-radius: 50%; padding: 5px; text-align: center;">အိန္ဒိယ ဂုဏ်ရည်ရေးဖွဲ့</div> </div>
အိန္ဒိယ ပညာရေး ကစား <input type="radio"/>	<div style="display: flex; justify-content: space-around;"> <div style="border: 1px solid black; border-radius: 50%; padding: 5px; text-align: center;">အိန္ဒိယ ပညာရေး</div> <div style="border: 1px solid black; border-radius: 50%; padding: 5px; text-align: center;">ကျေးဇူးတင် ခြံသော နိုင်ငံရေး ဦးစီးသူ</div> <div style="border: 1px solid black; border-radius: 50%; padding: 5px; text-align: center;">အိန္ဒိယ ဂုဏ်ရည်ရေးဖွဲ့</div> </div>
အိန္ဒိယ ဝေါဟာရ ကစား <input type="radio"/>	<div style="display: flex; justify-content: space-around;"> <div style="border: 1px solid black; border-radius: 50%; padding: 5px; text-align: center;">အိန္ဒိယ ဝေါဟာရ ကစား</div> <div style="border: 1px solid black; border-radius: 50%; padding: 5px; text-align: center;">ကျေးဇူးတင် ခြံသော နိုင်ငံရေး ဦးစီးသူ</div> <div style="border: 1px solid black; border-radius: 50%; padding: 5px; text-align: center;">အိန္ဒိယ ဂုဏ်ရည်ရေးဖွဲ့</div> </div>
အိန္ဒိယ ဖိတ်ခေါ် ကစား <input type="radio"/>	<div style="display: flex; justify-content: space-around;"> <div style="border: 1px solid black; border-radius: 50%; padding: 5px; text-align: center;">အိန္ဒိယ ဖိတ်ခေါ် ကစား</div> <div style="border: 1px solid black; border-radius: 50%; padding: 5px; text-align: center;">ကျေးဇူးတင် ခြံသော နိုင်ငံရေး ဦးစီးသူ</div> <div style="border: 1px solid black; border-radius: 50%; padding: 5px; text-align: center;">အိန္ဒိယ ဂုဏ်ရည်ရေးဖွဲ့</div> </div>

ဦးဆောင်ရေး နေ့စဉ် - ဦးဆောင်ရေး နေ့စဉ် - ၂၃
 - ၅ - ၃၆

သုံးသပ်ချက်

နောင်တွင် ကျေးဇူးတင်စွာ ကမ္ဘာ့အဖွဲ့များ သည် ကပ်ရက် ကပ်ရက်
 ချိတ်ဆက် ဖြစ်နေပါသည်။ ကျေးဇူးတင်စွာ ကုန်ချုပ်ရေးမှူး သည် ကျေးဇူး
 ဝါ မှု ဖြိုးတူးလို့ ဦးဆောင်နေပါသည်။ ကျောင်း ကော်မတီကမ္ဘာ့
 ဒုတိယ ဝါပဏ ကမ္ဘာ့အဖွဲ့များ သည် ကျေးဇူးတင်စွာ သို့မဟုတ် ဖြစ်အောင်
 ဖြိုးစားလုပ်ဆောင်နေကြပါသည်။ ကျေးဇူးတင်စွာ ကုန်ချုပ်ရေးမှူး
 များသည် ကျေးဇူးတင်စွာ ဂုဏ်ထူးဆောင်များ ဒုတိယ အဖွဲ့အစည်း ဖြိုးစား
 ချိတ်ဆက် လုပ်ဆောင်စေရန် ကြိုးပမ်းပါသည်။ ကျေးဇူးတင်စွာ ကုန်ချုပ်ရေးမှူး
 ဗဟုသုတ ကုန်ချုပ်ရေးမှူးများ ဖြစ် ကုန်ချုပ်ရေးမှူး နှစ်ဦးစွာ များ
 သို့ ချိတ်ဆက် ဆောင်ရွက်ပေးပါသည်။

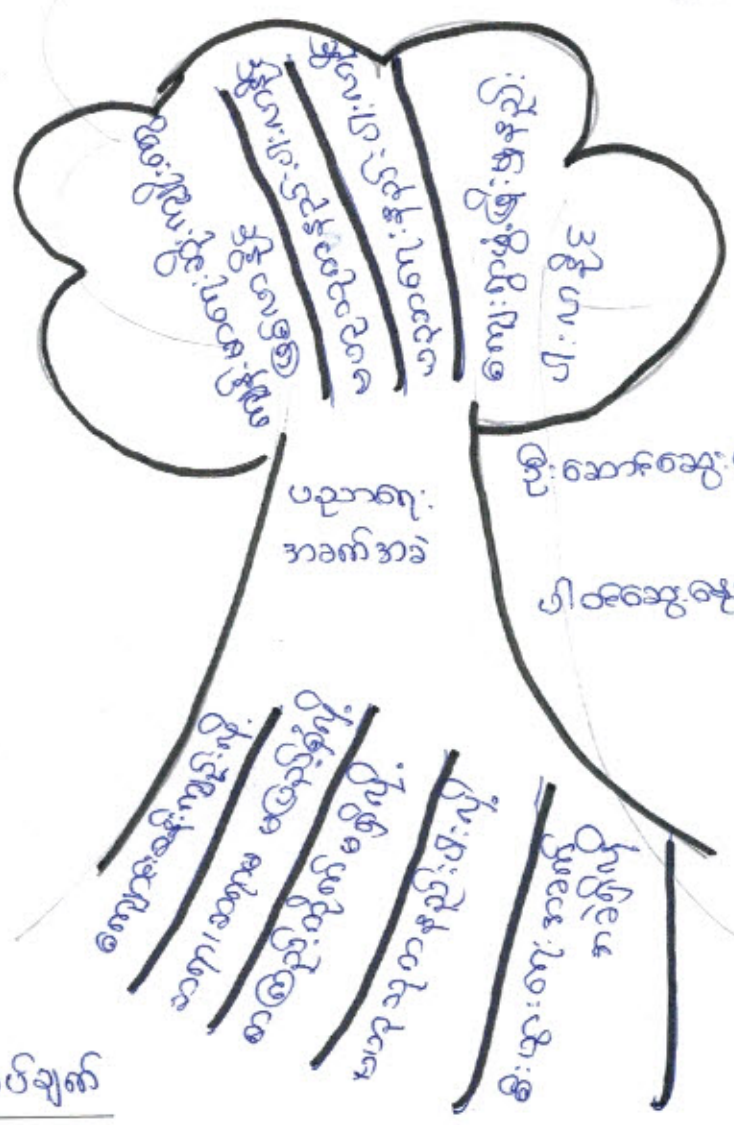

ဦးဆောင်ရေးအဖွဲ့ - ဦးကော့ကော့

ပါဝင်ရေးအဖွဲ့ (ကျား) - ၆၆

စိုးသပ်ချက်

အကြောင်းအရာ

- (၁) ကျောင်းစာသင်ခန်းကျင်းပပါ
- (၂) ဆရာ ဆရာမ မဖြည့်ခွဲပါ
- (၃) စာကြည့်တိုက် မရှိပါ
- (၄) ဗဟုသုတ နည်းပါးပါ
- (၅) မီးပွားရေး အခက်အခဲရှိပါ

ဖြေရှင်းနည်း

- (၁) ကျောင်းဆောင် လှိုင်းချွတ်ပေးခြင်း
- (၂) စာကြည့်တိုက် တည်ဆောက်ပေးခြင်း
- (၃) ဆရာ ဆရာမ တပ်ဖြည့်ပေးခြင်း

အကျိုးဆက်

- (၁) ကျန်းမာရေးဆိုးကျိုးတွေ ဖြစ်လာနိုင်
- (၂) ဗဟုသုတ နည်းပါးလာနိုင်
- (၃) ပညာရေး နည်းပါးလာနိုင်
- (၄) ကျေးဇူးဖွံ့ဖြိုးမှုနည်းပါးလာနိုင်



သုံးသပ်ချက်

အကြောင်းအရာ

- (၁) စာသင်ကျောင်း အဆိုး ကျပ်စီး
- (၂) စာမေးပွဲတိုက် မရှိပါ
- (၃) အလယ်တန်းကျောင်းမရှိပါ
- (၄) ဆရာ ဆရာမ မတွေ့ရှိရပါ

ဖြေရှင်းနည်း

- (၁) စာသင်ဆောင် တိုးချဲ့ပေးခြင်း
- (၂) စာမေးပွဲတိုက် တည်ဆောက်ပေးခြင်း
- (၃) ဆရာ၊ ဆရာမ တပ်ဖြည့်ပေးခြင်း

အကျိုးဆက်

- (၁) ကျန်းမာရေး ဆိုးကျိုးတွေ ဖြစ်လာနိုင်
- (၂) ရွာဖွဲ့ဖို့ ဖွဲ့နည်းလာနိုင်
- (၃) မဟာသုတ နည်းလာနိုင်
- (၄) ပညာရေး အားနည်းလာနိုင်

၂။ ကျေးရွာမိတ်ဆက်အစည်းအဝေးတွင် အမျိုးသမီးကူအတွက် စောင့်ကြည့်စစ်ဆေးရမည့်အချက်များ

ကျေးရွာ/ကျေးရွာအုပ်စုအမည်- ကျေးရွာ ကျေးရွာ၊ ... မံနပ်ပေးကျွန်း ကျေးရွာအုပ်စု

စဉ်	အကြောင်းအရာ	တွေ့ရှိချက်		မှတ်ချက်
		✓	X	
၁။	အစည်းအဝေးတက်ရောက်လှူသူများအား ကျား၊မ ရေးရာအခြေခံ သဘောတရားများကို ရှင်းလင်းဆွေးနွေးခဲ့ပါသလား။	✓		
၂။	စီမံကိန်းပါဝင်သော ကျား၊မရေးရာ အကောင်အထည်ဖော်ရေး လိုအပ်ချက်(၅)ချက်ကို ရှင်းလင်းပြခဲ့ပါသလား။	✓		
၃။	အစည်းအဝေးခေါ်ယူရာတွင် အမျိုးသား/သမီးများ အမျိုးညီစွာတက်ရောက်နိုင်ရေး အတွက်အသိပေးတိုက်တွန်း စည်းရုံးခဲ့တာမျိုးရှိခဲ့ပါသလား။	✓		
၄။	အမျိုးသမီးများ၏ စကားသံများပြောဆိုနိုင်ခွင့်များ ပိုမိုထွက်ပေါ်လာအောင် ဖန်တီးပေးခဲ့ ပါသလား။	✓		
၅။	ဆင်ကော်မတီဖွဲ့များ ဖွဲ့စည်းရာတွင်အမျိုးသမီးများနှင့် ပါဝင်ဖွဲ့စည်းရေး၊ပူးပေါင်းပါဝင်ရေး ဦးဆောင်နိုင်ရေးအတွက် တွန်းအားပေးကူညီဆောင်ရွက်ခဲ့ပါသလား။	✓		
၆။	အစည်းအဝေးကို အမျိုးသား/သမီးများ အလွယ်တကူပါဝင်တက်ရောက်နိုင်သော အချိန်နှင့် နေရာများကိုရွေးချယ်ခြင်း၊ထည့်သွင်းစဉ်းစားဆောင်ရွက်ခြင်းများတို့ကို လုပ်ဆောင်ခဲ့ပါသလား။	✓		
၇။	လူနည်းစု၊ဆင်းရဲ/နွမ်းပါး/ထိခိုက်လွယ်သောအုပ်စုများကို အစည်းအဝေးမစတင်မှီ အချိန်များ က ရှာဖွေဖော်ထုတ်ခဲ့တာမျိုးများ ရှိပါသလား။	✓		
၈။	လူနည်းစု/ဆင်းရဲ/နွမ်းပါး/ထိခိုက်လွယ်သော အမျိုးသား/သမီးများထဲမှ အချို့ကို အစည်းအဝေး တက်ရောက်နိုင်အောင် ဖိတ်ကြား ဆောင်ရွက်မှုမျိုး ရှိခဲ့ပါသလား။	✓		
၉။	လူနည်းစု/ဆင်းရဲ/နွမ်းပါး/ထိခိုက်လွယ်သောအမျိုးသား/အမျိုးသမီးများနှင့် ကြုံတွေ့နေရ သောအခက်အခဲများကို သင်ဆွေးနွေး မေးမြန်းခဲ့တာမျိုး ရှိပါသလား။	✓		
၁၀။	အမျိုးသမီးများ ပြောဆိုတင်ပြနိုင်အောင် အချိန်ပေးရန်ကြိုတင်စီစဉ်ဆောင်ရွက်မှု မျိုးများဆောင်ရွက်ခဲ့တာများ ရှိပါသလား။	✓		
၁၁။	စီမံကိန်းလုပ်ငန်းခွဲများရှာဖွေဖော်ထုတ်ရာတွင် အမျိုးသား/သမီးများသီးခြားဆွေးနွေး ဖော်ထုတ်ဆောင်ရွက်ခဲ့တာမျိုး ရှိပါသလား။	✓		

၁၂။	ကျေးရွာစီမံကိန်း အထောက်အကူပြုကော်မတီဖွဲ့စည်းရာတွင် အမျိုးသမီး၊ အမျိုးသား အမျိုးညီမျှစွာ (၅၀:၅၀) ဖွဲ့စည်းနိုင်ခဲ့ပါသလား။ မဖွဲ့စည်းနိုင်ခဲ့ပါက မှတ်ချက်တွင် ရှင်းလင်းပါ။	✓	✓	
၁၃။	ဆပ်ကော်မတီများတွင် အနည်းဆုံး အမျိုးသမီးအဖွဲ့ဝင် တစ်ဦးနှုန်းဖြင့် ပါဝင်ဖွဲ့စည်းနိုင်ခဲ့ပါသလား။ မဖွဲ့စည်းနိုင်ခဲ့ပါက မှတ်ချက်တွင် ရှင်းလင်းပါ။	✓		
၁၄။	ကျေးရွာ/ကျေးရွာအုပ်စု ဖွံ့ဖြိုးရေးစီမံချက် များတွင် အမျိုးသမီးများ ရွေးချယ်ဆုံးသည့် လုပ်ငန်းစီမံချက် အနည်းဆုံးတစ်ခုပါဝင်နိုင်ရေးအတွက် စည်းရုံးဆွေးနွေးမှုများ ပြုလုပ်ဆောင်ရွက်ခဲ့ပါသလား။	✓		
၁၅။	တက်ရောက်လာသူများအား အမျိုးသမီးများ၏ လိုအပ်ချက်များကို ဖြည့်ဆည်းပေးနိုင်ရန် အမျိုးသမီးရွေးချယ်လိုက်သောဦးစားပေးရွေးချယ်မှုများကိုထောက်ပံ့ပေးသွားမည်ဖြစ်ကြောင်း အသိပေးပြောကြားခဲ့ပါသလား။	✓		
၁၆။	ရွေးချယ်လိုက်သော စီမံကိန်းလုပ်ငန်းခွဲများသည် ဒေသတွင်းမှာရှိသော လူနည်းစု/ဆင်းရဲ/ နွမ်းပါး/ထိခိုက်လွယ် အုပ်စုများအပေါ် မည်သို့အကျိုးပြုနိုင်မည်ဖြစ်ကြောင်း ရှင်းလင်း ပြောကြားခြင်း၊မှတ်တမ်းတင်ခြင်းများတို့ကို ဆောင်ရွက်ခဲ့ပါသလား။	✓		
၁၇။	ကျေးရွာအုပ်စုအဆင့် အစည်းအဝေးပြုလုပ်ရာတွင် အုပ်စု စီ/ထောက် ကော်မတီဝင်များကို ကျား၊မရေးရာလိုအပ်ချက်များ အကြောင်းကိုရှင်းလင်းပြောကြားခဲ့ပါသလား။	✓		
၁၈။	ကျေးရွာအုပ်စုအဆင့် အစည်းအဝေးပြုလုပ်ရာတွင် အုပ်စု စီ/ထောက် ကော်မတီဝင်များ အားလုံး တက်ရောက်နိုင်မှု ရှိ/မရှိ စစ်ဆေးခဲ့ပါသလား။ မတက်ရောက်နိုင်ခဲ့ပါက မှတ်ချက်တွင် ရှင်းလင်းပါ။	✓		

၎င်းလူထုပုဂ္ဂိုလ်များပါဝင်သော လူမှုဆန်းစစ်ခြင်းနှင့် အကဲဖြတ်ခြင်းပုံစံများနှင့်

(PSA/PRA) အကျဉ်းချုပ်

စဉ်	အကြောင်းအရာ	ရက်စွဲ	ဦးတည်အုပ်စု	တက်ရောက်သူ			အဓိက ရွေးချယ်ချက်များ
				ကျား	မ	ပေါင်း	
၁	ကျေးရွာလူမှုရေးပြနှင့် သယ်ဇာတပြမြေပုံ (social map/ Resource map)	၂၀၁၇.၀၂.၂၀	ပြေလည်သော အုပ်စု အလယ်အလတ် အုပ်စု မပြေလည်သော အုပ်စု	၂၄	၃၆	၆၀	အိမ်များ၊ အခြေခံအဆောက်အအုံများ၊ လမ်းပန်းဆက်သွယ်ရေး၊ လယ်ယာမြေများ၊ မြစ်ချောင်းများနှင့် တောတောင်များ
၂	လူမှုစီးပွားအဆင့်သတ်မှတ်ခြင်း (Wealth Ranking)	၂၀၁၇.၀၂.၂၀	ပြေလည်သော အုပ်စု အလယ်အလတ် အုပ်စု မပြေလည်သော အုပ်စု	၂၄	၃၆	၆၀	ကျေးရွာလူမှုစီးပွားအုပ်စုများခွဲခြားသတ်မှတ်နိုင်ရေးအတွက်အခြေခံပစ္စည်းများသတ်မှတ်ခြင်း၊ ကျေးရွာသားများနှင့်အများသဘောတူသတ်မှတ်ခြင်း
၃	ရာသီခွင်ပြပြက္ခဒိန် (seasonal calendar)	၂၀၁၇.၀၂.၂၀	ပြေလည်သော အုပ်စု အလယ်အလတ် အုပ်စု မပြေလည်သော အုပ်စု	၂၄	၃၆	၆၀	ရာသီဥတု၊ စိုက်ပျိုးရေးသီးနှံများ၊ ပင်ပွေ၊ ရွှေ့ပြောင်းအလုပ်အကိုင်၊ သဘာဝဘေး၊ မွေးမြူရေးလုပ်ငန်းများနှင့် ပွဲတော်များ
၄	ပင့်ကူအိမ်ကွန်ယက် (Spider Web)	၂၀၁၇.၀၂.၂၀	ပြေလည်သော အုပ်စု အလယ်အလတ် အုပ်စု မပြေလည်သော အုပ်စု	၂၄	၃၆	၆၀	အမျိုးသားနှင့်အမျိုးသမီးများတန်းတူအခွင့်အရေးရရှိမှုနှင့်မရရှိသည့်အကြောင်းအရင်းများ
၅	ကျား/မ ဝင်ရောက်သုံးသပ်ခြင်း	၂၀၁၇.၀၂.၂၀	ပြေလည်သော အုပ်စု အလယ်အလတ် အုပ်စု မပြေလည်သော အုပ်စု	၂၄	၃၆	၆၀	အမျိုးသား/သမီး တို့၏ အရင်းအမြစ်အပေါ်မည်သူ ကပို၍ အသုံးပြုနေကြသည်ကို ဖော်ထုတ်ခြင်း

၆	အဖွဲ့အဝင် ချိတ်ဆက် မှု (Venn Diagram)	၇၀၀၇၀၀	ပြေလည်သော အုပ်စု အလယ်အလတ်အ ုပ်စု မပြေလည်သော အုပ်စု	၂၄	၃၆	၈	ကျေးရွာတွင်းရှိအဖွဲ့အဝင် များမည်သို့သောလုပ်ငန်း များအတွက်မည်သည့်အဖွဲ့ များချိတ်ဆက်လုပ်ကိုင်မှု
၇	ပြဿနာ သစ်ပင် (problem Tree)		အမျိုးသားအုပ်စု	-	-	-	ဆွေးနွေးထားသောအခြေခံ အဆောက်အဦးများစိုက်ပျိုး ရေး၊ အသက်မွေးဝမ်းကျောင်း လုပ်ငန်းများနှင့် လမ်းပန်းဆက်သွယ်ရေး
၈	ပြဿနာ သစ်ပင် (problem Tree)		အမျိုးသမီးအုပ်စု	-	-	-	ဆွေးနွေးထားသောအခြေခံ အဆောက်အဦးများနှင့် အသက်မွေးဝမ်းကျောင်းလု ပ်ငန်းများပညာရေး၊ စိုက်ပျိုးရေး၊ ကျန်းမာရေးနှင့် လမ်းပန်းဆက်သွယ်ရေး
၉	ကျေးရွာ၏ (၅)နှစ်တဦး စား ပေးအစီအ စဉ်ပြဇယား (Matric Ranking)	၇၀၀၇၀၀	ပြေလည်သော အုပ်စု အလယ်အလတ် အုပ်စု မပြေလည်သော အုပ်စု	၄၈	၇၂	၁၈	အကျိုးပြုပြီးရေးအကျိုးခံစား ခွင့်နှင့်အဓိကလိုအပ်ချက် များပေါ်မူတည်ဆုံးဖြတ် သည်။

(၁) ကျေးဇူးတင်စာအုပ်: အထောက်အကူ ပြုကျမ်းမတီ

ကျား - ဦးကျော်အောင် (၃၈၈၄)

မ - ဒေါ်ခမောင် (၃၈၈၄)

(၂) ဝယ်ယူရေးဆရာ: ဆယ်ကျော်မတီ

ကျား - ဦးလင်းစိန် (၃၈၈၄)

ကျား - ဦးသိန်းဝင်း (အဖွဲ့ဝင်)

မ - ဒေါ်ဂိုဂိုသန့် (မှတ်တမ်းထိန်း)

(၃) အောင်ကြည်ကြီးကြီးရေးဆရာ: ဆယ်ကျော်မတီ

ကျား - ဦးထွန်းဖေ (၃၈၈၄)

ကျား - ဦးချစ်မြိုင် (အဖွဲ့ဝင်)

မ - ဒေါ်ခမောင် (အဖွဲ့ဝင်)

(၄) လှုပ်ပတ်ထိန်းသိမ်းရေးဆရာ: ဆယ်ကျော်မတီ

ကျား - ဦးဝင်းထွန်း (၃၈၈၄)

မ - ဒေါ်ဆန်းဦး (အဖွဲ့ဝင်)

မ - ဒေါ်ဂိုဂိုမြိုင် (အဖွဲ့ဝင်)

(၅) ဝေဖန်အကြံပြု လှူကြားရေး

ကျား - ဦးကလေး

မ - ဒေါ်ဝါဝါကျော်

(၆) ခေတ်နာ. ဝန်ထမ်း

ကျား - ဦးမောင်ဇွဲ

မ - ဒေါ်ခမောင်

(၇) ကလေးရေးဆရာ:

ကျား - ဦးဖေလင်း

ကျေးဇူး ဝိပဿနာ: အထောက်အကူပြုကော်မတီများ စာရင်း

၁) ဝိပဿနာ: အထောက်အကူပြုကော်မတီ

- ဦးလင်းစောဦး ဥက္ကဋ္ဌ
- ဒေါ်ခင်မာဝင်း ဥက္ကဋ္ဌ

၂) ဝယ်ယူရေး အုပ်ကော်မတီ

- ဒေါ်ကိန်မြို့ ဥက္ကဋ္ဌ
- ဦးထွန်းနိုင် ကမ္ဘာ့ဝင်
- ဒေါ်ဂျီဂျီခင် ဖွတ်ကမ်းထိန်း

၃) ဆောင်ရွက်ပေးရေး အုပ်ကော်မတီ

- ဦးထွန်းကျော် ဥက္ကဋ္ဌ
- ဒေါ်မိတ္တူ ကမ္ဘာ့ဝင်
- ဒေါ်ဆွေးကျော် ကမ္ဘာ့ဝင်

၄) လည်ပတ်ထိန်းသိမ်းရေး အုပ်ကော်မတီ

- ဒေါ်ဂျီဂျီခင် ဥက္ကဋ္ဌ
- ဦးဝင်းဆွေး ကမ္ဘာ့ဝင်
- ဒေါ်ဆန်းဂျီ ကမ္ဘာ့ဝင်

၅) ဓနပေး အဖွဲ့အစည်းများ

- ဦးဂျီနိုင်
- ဒေါ်ဝါဝါကျော်

၆) အကူအညီများ

- ဦးနေလင်းဦး

၇) အကူအညီများ

- ဦးစောမင်းထွန်း ၊ ဒေါ်အောင်စာပေစိန်

ကျေးရွာကော်မတီများ ရွေးချယ်ခြင်းနှင့် ကျေးရွာဖွံ့ဖြိုးရေးအစီအစဉ် မှတ်တမ်းပုံများ

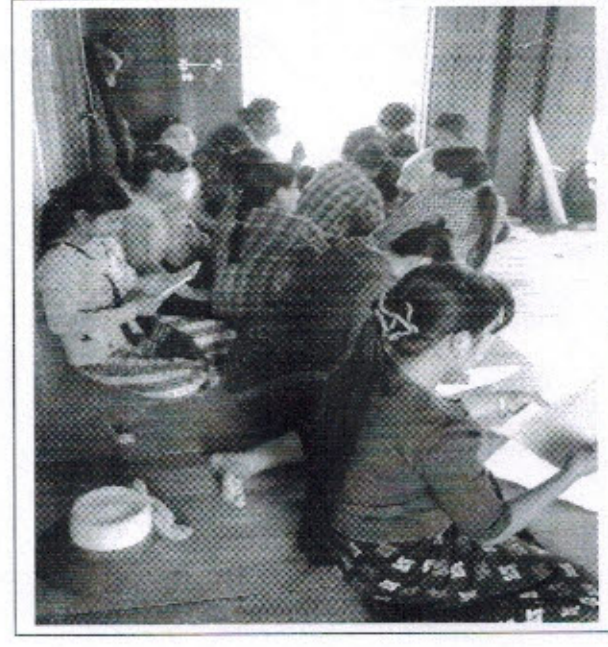
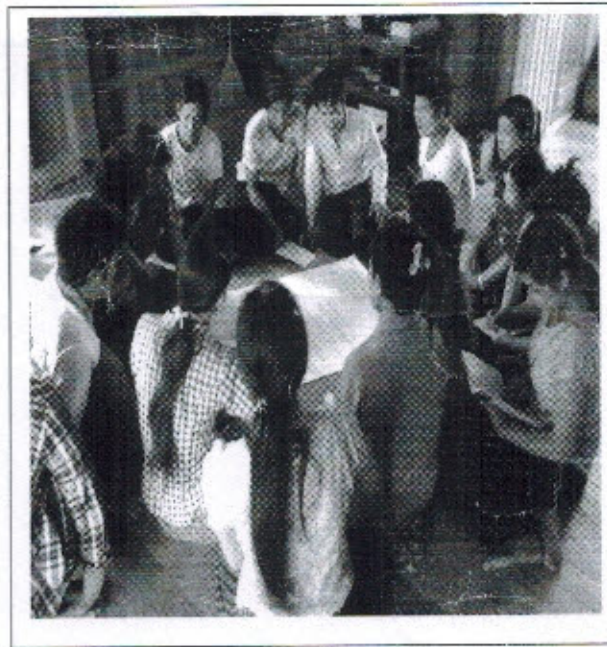
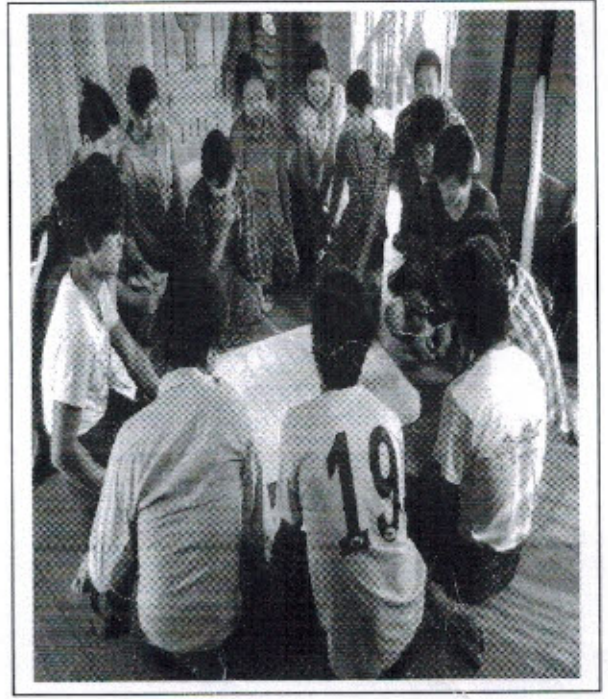
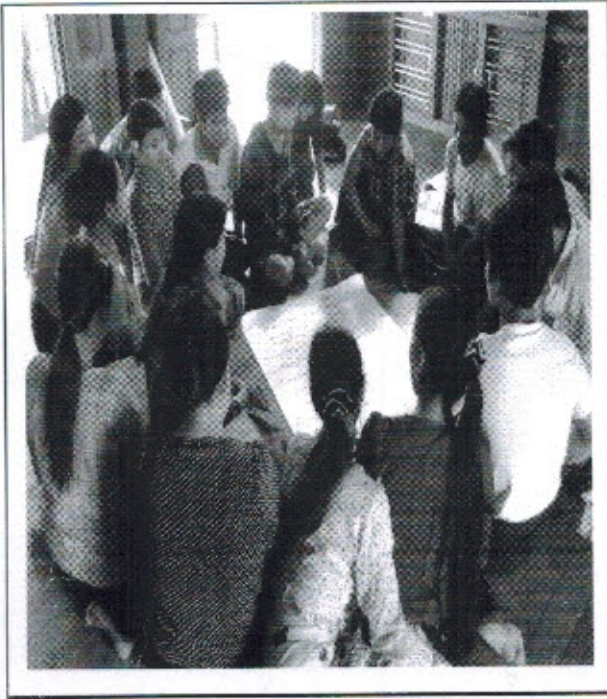

ပုံစံစ-၁ ကျေးရွာအခြေခံအချက်အလက်များ (Form PC 1)

လမ်းညွှန်ချက်/ ကျေးရွာတစ်ရွာသို့ ပထမဆုံး မိတ်ဆက်ရေးသွားရောက်သောအခါ လူထုစည်းရုံးရေးမှူးသည် ကျေးရွာခေါင်းဆောင်များအားကျေးရွာအချက်အလက်များကိုမေတ္တာရပ်ခံ၍တောင်းခံရသည်။ ဤအချက်အလက်များကိုစီမံကိန်းမိတ်ဆက်အစည်းဝေးမတိုင်မီတောင်းခံရမည်။ စီမံကိန်းမိတ်ဆက်အစည်းဝေးတွင် လူထုစည်းရုံးရေးမှူးသည် ဤအချက်အလက်များအားစစ်ဆေးပြီးမှန်ကန်အောင်ပြုလုပ်ရမည်။ ပြီးနောက်တွင် လူထုစည်းရုံးရေးမှူးမှ သတင်းအချက်အလက်ထဲသို့ Tablets မှတစ်ဆင့်ဖြည့်သွင်းရမည်။

ကျေးရွာအုပ်ချုပ်ရေးမှူးအမည် ဦးသန်းဝင်း	ကျေးရွာအုပ်ချုပ်ရေးမှူး၏ဖုန်းနံပါတ်	လူထုစည်းရုံးရေးမှူး၏အမည် ဒေါ်အင်းအေး
ပြည်နယ်/တိုင်းဒေသကြီး စစ်ကိုင်း	မြို့နယ် မင်းတူး	ကျေးရွာအုပ်စု မင်းတူး ကျေးရွာ ကျေးရွာ

က. လူဦးရေ

လူမျိုးစု	အိမ်ထောင်စုအရေအတွက်	ကိုးကွယ်သည့်ဘာသာ	အိမ်ထောင်စုအရေအတွက်
လူမျိုးစု (၁) ၂၆	၁၃၅	ဘာသာ(၁) ၅၃	၁၃၅
လူမျိုးစု (၂) -----		ဘာသာ(၂) -----	
လူမျိုးစုရော -----		ဘာသာရော -----	

	အမျိုးသား(အရေအတွက်)	အမျိုးသမီး(အရေအတွက်)
လူဦးရေ ၈၈၇	၄၃၀	၄၅၇
အိမ်ထောင်ဦးစီး	၁၂၀	၁၃

(ခ) လက်လှမ်းမီအသုံးပြုနိုင်သည့်အထောက်အပံ့များ

စာသင်ကျောင်း	အမှတ်ခြံပါ	ကျန်းမာရေး	အမှတ်ခြံပါ	ဘာသာရေးအထောက်အပံ့	အမှတ်ခြံပါ
အထက်တန်းကျောင်း	<input type="checkbox"/>	ဆေးရုံ	<input type="checkbox"/>	စေတီ	<input type="checkbox"/>
အလယ်တန်းကျောင်း	<input type="checkbox"/>	ကျန်းမာရေးဌာန	<input type="checkbox"/>	ဘုန်းကြီးကျောင်း	<input checked="" type="checkbox"/>
မူလတန်းကျောင်း	<input checked="" type="checkbox"/>	ကျန်းမာရေးဌာနခွဲ	<input type="checkbox"/>	ဟိန္ဒူဘုရားကျောင်း	<input type="checkbox"/>
မူကြိုကျောင်း	<input checked="" type="checkbox"/>	ဆေးပေးခန်း	<input type="checkbox"/>	ခရစ်ယာန်ကျောင်း	<input type="checkbox"/>
အခြား	<input type="checkbox"/>	အခြား	<input type="checkbox"/>	ဗလီ	<input type="checkbox"/>
				အခြား	<input type="checkbox"/>
မှတ်ချက်		မှတ်ချက်		မှတ်ချက်	



လူထုဗဟိုပြုစီမံကိန်း၊စီမံကိန်းလက်ဖွဲ့
အပိုင်း-၃ ၂၉.၉.၂၀၁၅

(ဇ) ကျေးရွာတွင် ဖွဲ့စည်းထားသော အဖွဲ့အစည်းများ

လူထုဗဟိုပြုစီမံကိန်းမတိုင်မီ ဤကျေးရွာတွင် ကျေးရွာဖွံ့ဖြိုးရေးအတွက် အစိုးရ(သို့)ရွာသားများကိုယ်တိုင်(သို့) စီမံကိန်းတစ်ခုခုမှ ဖွဲ့စည်းထားသည့် အဖွဲ့အစည်းများရှိပါသလား။

(၁)-----

(၂)-----

ကျေးရွာခေါင်းဆောင်

အမည် ဦးမြမောင်

လက်မှတ်  နေ့စွဲ ၂၂.၉.၁၆

လူထုစည်းရုံးရေးမှူး

အမည် ဒေါ်သင်းယင်းခိုင်

လက်မှတ်  နေ့စွဲ ၂၂.၉.၁၆



ပုံစံ - ၈ - ၁ ကျေးရွာအခြေခံအချက်အလက်များ (Form PC 1)

လယ်ဉာဏ်ကျွမ်းကျင်မှု၊ ကျေးရွာတစ်ရွာသို့ ပထမဆုံးမိတ်ဆက်ခရီး သွားရောက်သောအခါ လူထုစည်းရုံးရေးမှူးသည် ကျေးရွာ ခေါင်းဆောင်များအား ကျေးရွာအချက်အလက်များကို ဓမ္မတော်ရပ်ခံ၍ တောင်းခံရသည်။ ဤအချက်အလက်များကို စီမံကိန်း မိတ်ဆက်အစည်းဝေးမတိုင်မီတောင်းခံရမည်။ စီမံကိန်းမိတ်ဆက်အစည်းဝေးတွင် လူထုစည်းရုံးရေးမှူးသည် ဤအချက်အလက် များအား စစ်ဆေးပြီး မှန်ကန်အောင်ပြုလုပ်ရမည်။ ပြီးနောက်တွင် လူထုစည်းရုံးရေးမှူးမှ သတင်းအချက်အလက်ထံသို့ Tablets မှ တစ်ဆင့် ဖြည့်သွင်းရမည်။

ကျေးရွာခေါင်းဆောင် အမည် ဦးသိန်းဝင်း	ကျေးရွာခေါင်းဆောင်၏ ဖုန်းနံပါတ်	လူထုစည်းရုံးရေးမှူး၏ အမည် စာအုပ်သင်းဝင်းခိုင်
ပြည်နယ်/တိုင်းဒေသကြီး	မြို့နယ် ဗဟို/မောက်	ကျေးရွာအုပ်စု ရောင်ကွက်
		ကျေးရွာ ရောင်ကွက်

က။ လူဦးရေ

လူမျိုးစု	အိမ်ထောင်စုအရေအတွက်	ကိုးကွယ်သည့်ဘာသာ	အိမ်ထောင်စုအရေအတွက်
လူမျိုးစု (၁) ----- ဗုဒ္ဓ	၁၃၃	ဘာသာ (၁) ----- ဗုဒ္ဓ	
လူမျိုးစု (၂) -----		ဘာသာ (၂) -----	
လူမျိုးစု (၃) -----		ဘာသာ (၃) -----	
လူမျိုးစုရော အခြား -----		ဘာသာရော -----	
	အရေအတွက်		
မသန်စွမ်းသူများ	-		
သက်ကြီးရွယ်အိုများ (၆၅ နှစ် နှင့် အထက်)	၅၀		
စစ်ဘေးရှောင်	-		

	အမျိုးသား (အရေအတွက်)	အမျိုးသမီး (အရေအတွက်)
လူဦးရေ		
လူမျိုးစု (၁) ----- ဗုဒ္ဓ	၄၃၀	၄၅၇
လူမျိုးစု (၂) -----		
လူမျိုးစု (၃) -----		
အခြား		
အိမ်ထောင်ဦးစီး	၁၂၀	၁၃

(ခ) အခြေခံအဆောက်အအုံ အသုံးအဆောင်များ

စာသင်ကျောင်း	အမှတ် ခြံပိ	ကျန်းမာရေး	အမှတ် ခြံပိ	ဘာသာရေး အဆောက် အအုံများ	အမှတ် ခြံပိ
အထက်တန်းကျောင်း	<input type="checkbox"/>	ဆေးရုံ	<input type="checkbox"/>	စေတီ	<input type="checkbox"/>
အလယ်တန်းကျောင်း	<input type="checkbox"/>	ကျန်းမာရေးဌာန	<input type="checkbox"/>	ဘုန်းကြီးကျောင်း	<input checked="" type="checkbox"/>
မူလတန်းကျောင်း	<input checked="" type="checkbox"/>	ကျန်းမာရေးဌာနစွဲ	<input type="checkbox"/>	ဟိန္ဒူဘုရားကျောင်း	<input type="checkbox"/>
မူကြိုကျောင်း	<input checked="" type="checkbox"/>	ဆေးပေးခန်း	<input type="checkbox"/>	ခရစ်ယာန်ကျောင်း	<input type="checkbox"/>
အခြား	<input type="checkbox"/>	အခြား	<input type="checkbox"/>	ဗလ	<input type="checkbox"/>
				အခြား	<input type="checkbox"/>
မှတ်ချက်		မှတ်ချက်		မှတ်ချက်	

(ဂ) ကျွမ်းကျင်သူများမှတ်တမ်း (ကျေးရွာတွင်နေထိုင်သော သို့မဟုတ် တခြားရွာမှလာရောက်သော ကျွမ်းကျင်သူများ)

(၁) စာသင်ကျောင်း			(၂) ကျန်းမာရေး			(၃) လက်မှုညာရှင်		
	ရွာတွင် နေထိုင်သူ	အခြား ရွာမှ လာသူ		ရွာတွင် နေထိုင်သူ	အခြား ရွာမှ လာသူ		ရွာတွင် နေထိုင်သူ	အခြား ရွာမှ လာသူ
မူလတန်းပြဆရာ/မ	<input checked="" type="checkbox"/>	<input checked="" type="checkbox"/>	ဆရာဝန်	<input type="checkbox"/>	<input type="checkbox"/>	လက်သမား	<input checked="" type="checkbox"/>	<input type="checkbox"/>
အထက်တန်းပြဆရာ/မ	<input type="checkbox"/>	<input type="checkbox"/>	လက်ထောက် ကျန်းမာရေးမှူး	<input type="checkbox"/>	<input type="checkbox"/>	ပန်းရံ	<input type="checkbox"/>	<input type="checkbox"/>
အလယ်တန်းပြဆရာ/မ	<input type="checkbox"/>	<input type="checkbox"/>	အမျိုးသမီးကျန်းမာရေး ဆရာမ	<input type="checkbox"/>	<input type="checkbox"/>	လျှပ်စစ်ကျွမ်းကျင်၊ မီးသမား	<input type="checkbox"/>	<input type="checkbox"/>
မူကြိုဆရာ/မ	<input type="checkbox"/>	<input type="checkbox"/>	သားဖွားဆရာမ	<input checked="" type="checkbox"/>	<input type="checkbox"/>	ရေပိုက်သွယ်သူ	<input type="checkbox"/>	<input type="checkbox"/>
အခြား	<input type="checkbox"/>	<input type="checkbox"/>	ပြည်သူ့ကျန်းမာရေးလုပ်သား	<input type="checkbox"/>	<input type="checkbox"/>	စက်ပြင်ဆရာ	<input type="checkbox"/>	<input type="checkbox"/>
မှတ်ချက်				မှတ်ချက်				မှတ်ချက်

(ဃ) ကျေးရွာသို့ ရောက်ရှိနိုင်သည့် လမ်းအခြေအနေ / ကျေးရွာတစ်ရွာသည် ၎င်း၏ ကျေးရွာအုပ်စုနှင့် ဆက်သွယ်ထားသော

လမ်းအခြေအနေ (အောက်ပါတို့ကိုပိုင်းပါ)

ကျောက်ကြမ်းလမ်း: _____ ကတ္တရာလမ်း: _____ ကွန်ကရစ်လမ်း: _____ မော်တော်ဆိုင်ကယ်လမ်း: _____
 ကျောက်စင်းလမ်း: _____ **မြေသားလမ်း**: _____ လူသွားလမ်း: _____ အခြား: _____

(င) ကျေးရွာဖွံ့ဖြိုးမှုစီမံချက်

(၁) လူထုဗဟိုပြုစီမံကိန်းမစတင်မီ ဤကျေးရွာတွင်ကျေးရွာဖွံ့ဖြိုးမှု စီမံချက်ရှိခဲ့ပါသလား?

ပိုင်းပါ
 ရှိပါသည်/မရှိပါ/မသိပါ

(၂) ရှိခဲ့ပါလျှင် ဤစီမံချက်ကို မည်သည့် ခုနှစ်တွင်ပြင်ဆင်ခဲ့ပါသနည်း?

နှစ်-----/မသိပါ

(၃) ဤစီမံချက်ကို မြို့နယ်မှအတည်ပြုခဲ့ပါသလား?

ပြုခဲ့ပါသည်/မပြုခဲ့ပါ /မသိပါ

(စ) ခရီးအကွာအဝေး

(၁) ဤကျေးရွာ၏ဗဟိုမှ ၎င်းကျေးရွာအုပ်စု၏ဗဟိုအထိ ခရီးမိုင်မည်မျှကွာဝေးသနည်း? မိုင် ၂.၅၉ /မသိပါ

(၂) ဤကျေးရွာမှ ၎င်းကျေးရွာအုပ်စုဗဟိုအထိ သွားလာရာတွင်ကြာမြင့်သည့်အချိန်

ခြောက်သွေ့ ရာသီတွင်ကြာချိန် ၁၅ မိနစ် ထော်လာရီ/မော်တော်ဆိုင်ကယ်/ခြေလျင်/လား/မော်တော်ဘုတ်/

မိုးရာသီတွင်ကြာချိန် ၂၀ မိနစ် အခြား: _____ ထော်လာရီ/မော်တော်ဆိုင်ကယ်/ခြေလျင်/လား/မော်တော်ဘုတ်/

အခြား: _____

(ဆ) ပတ်ဝန်းကျင်ဆိုင်ရာ သဘာဝဘေးအန္တရာယ်

ဤကျေးရွာတွင် ရေကြီးခြင်းကဲ့သို့ သဘာဝဘေးအန္တရာယ်ကျရောက်ဖူးခြင်း ရှိပါသလား။

မရှိပါ ရှိပါသည် ရှိလျှင်ဖော်ပြပါ _____

(ဇ) ကျေးရွာတွင် ဇွဲ စည်းထားသော အဖွဲ့အစည်းများ

လူထုဗဟိုပြုစီမံကိန်းမစတင်မီ ဤကျေးရွာတွင် ကျေးရွာဖွံ့ဖြိုးရေးအတွက် အစိုးရ (သို့) ရွာသားများကိုယ်တိုင်(သို့) စီမံကိန်းတစ်ခုခုမှ ဇွဲ စည်းထားသည့် အဖွဲ့အစည်းများရှိပါသလား။

(၁) _____

(၂) _____

(ဈ) အထွေထွေအုပ်ချုပ်ရေး ဦးစီးဌာန (GAD) မှ မှတ်တမ်းတင်ထားခြင်း

ဤကျေးရွာသည် အထွေထွေအုပ်ချုပ်ရေး ဦးစီးဌာန (GAD) မှ မှတ်တမ်းတင်ထားမှု ရှိပါသလား။

မရှိပါ ရှိပါသည်

ကျေးရွာခေါင်းဆောင်
 အမည် မိုးသိန်းစိန်
 လက်မှတ် [Signature] နေ့စွဲ _____

လူထုစည်းရုံးရေးမှူး
 အမည် ဒေါ်သန်းမာ
 လက်မှတ် [Signature] နေ့စွဲ _____



လူထုဗဟိုပြုစီမံကိန်းစီမံကိန်းလက်ဖွဲ့
အပိုင်း-၃ ၂၉.၉.၂၀၁၅

ပုံစံ ၈-၂ - စီမံကိန်းစက်ဝန်းအချိန်ဇယား (PC 2)

လမ်းညွှန်ချက်သက်ဆိုင်ရာလူထုစည်းရုံးရေးမှူး/လက်ထောက်နည်းပညာနည်းပညာများမှ စီမံကိန်းစက်ဝန်းအဆင့်တစ်ခုစီ ပြီးစီးတိုင်းကျေးရွာနှင့် ကျေးရွာအုပ်စု အတွက်ဤပုံစံကိုဖြည့်သွင်းရမည်။

စည်းရုံးရေးမှူး/ဝန်ထမ်း အမည် **ဖေအောင်** ၁၁၄-၁၅၄

နေ့စွဲ **၂၂-၂-၂၀၁၆**

စက်ဝန်းအားအမှတ်ဖြစ်ပါ စက်ဝန်း(၁) စက်ဝန်း(၂) စက်ဝန်း(၃)

စက်ဝန်း(၄)

ပြည်နယ်/တိုင်း **မန္တလေး** မြို့နယ် **မင်းဇော်** ကျေးရွာအုပ်စု **မင်းဇော်ကျေးရွာ** ကျေးရွာ

စီမံကိန်းဆောင်ရွက်မှုအဆင့်များ	နေ့စွဲ		အစည်းအဝေးတွင်တက်ရောက်သူအရေအတွက်			
	စတင်သည်နေ့	ပြီးဆုံးသည်နေ့	အမျိုးသားအရေအတွက်	အမျိုးသမီးအရေအတွက်	အိမ်ထောင်စုအရေအတွက်	လူမျိုးစုတက်ရောက်သူအရေအတွက်နှင့် လူမျိုးစုအမည်
၁. ကျေးရွာစီမံကိန်း မိတ်ဆက်အစည်းအဝေး	၂၂-၂-၂၀၁၆	၂၂-၂-၂၀၁၆	၇၂	၇၂	၁၂၁	၅၈၆ ၁၄၄
၂. ကျေးရွာဖွံ့ဖြိုးရေး စီမံချက်ရေးဆွဲခြင်းအစည်းအဝေး	၇-၃-၂၀၁၆	၁၀-၃-၂၀၁၆	၆၆	၅၅	၁၂၄	၅၈၆ ၁၂၅
၃. ကျေးရွာအုပ်စု လုပ်ငန်းဆုံးဖြတ်ချက်ချသည့်အစည်းအဝေး						
၄. မြို့နယ်အဆင့်စီမံကိန်းရေးဆွဲရေးနှင့်အကောင်အထည်ဖော်ရေးကော်မတီ၏ စီမံကိန်းသုံးသပ်မှုအစည်းအဝေး			မလို	မလို	မလို	မလို
၅. မြို့နယ်စီမံကိန်းရေးဆွဲရေးနှင့်အကောင်အထည်ဖော်ရေးကော်မတီ၏ဆုံးဖြတ်မှုကို ရွာသို့ အသိပေးအကြောင်းကြားသည့်အစည်းအဝေး	၂၉-၄-၁၆	၂၉-၄-၂၀၁၆	၃၅	၂၉	၆၀	၅၈၆ ၆၄
၆. စီမံကိန်းလုပ်ငန်းစီမံချက်ရေးဆွဲခြင်းအစည်းအဝေး	မလို	မလို	မလို	မလို	မလို	မလို
၆.၁။ စီမံကိန်းလုပ်ငန်း အကောင်အထည်ဖော်ရေးအစီအစဉ် ရေးဆွဲခြင်း	၃၀-၅-၂၀၁၆	၃၀-၅-၂၀၁၆	၂၉	၃၅	၆၀	၅၈၆ ၆၄



လူထုဗဟိုပြုစီမံကိန်းစီမံကိန်းလက်စွဲ
အပိုင်း-၃ ၂၉.၉.၂၀၁၅

၆.၂။ ဝယ်ယူရေးအစီအစဉ် ရေးဆွဲခြင်း	၃၀.၅.၂၀၁၆	၃၀.၅.၂၀၁၆	၂၉	၃၅	၆၀	၅၆	၆၄
၆.၃။ ဘဏ္ဍာရေးကုန်ကျမှု လျာထားအစီအစဉ် ရေးဆွဲခြင်း	၃၀.၅.၂၀၁၆	၃၀.၅.၂၀၁၆	၂၉	၃၅	၆၀	၅၆	၆၄
၆.၄။ ပြင်/ထိန်းအစီအစဉ် ရေးဆွဲခြင်း	၃၀.၅.၂၀၁၆	၃၀.၅.၂၀၁၆	၂၉	၃၅	၆၀	၅၆	၆၄
၇. စီမံကိန်းလုပ်ငန်းခွဲ တိုးတက်မှု စောင့်ကြည့်လေ့လာခြင်းအစည်းအဝေး	မလို	မလို	မလို	မလို	မလို	မလို	မလို
၇.၁။ အစည်းအဝေး ပထမအကြိမ်	၃၀.၆.၁၆	၃၀.၆.၂၀၁၆	၈	၇	၁၅	၅၆	၁၅
၇.၂။ အစည်းအဝေး ဒုတိယအကြိမ်	၃၀.၇.၁၆	၃၀.၇.၂၀၁၆	၈	၇	၁၅	၅၆	၁၅
၇.၃။ အစည်းအဝေး တတိယအကြိမ်	၂၅.၈.၂၀၁၆	၂၅.၈.၂၀၁၆	၈	၇	၁၅	၅၆	၁၅
၈. စီမံကိန်းလုပ်ငန်းခွဲ အပြီးသတ်စစ်ဆေးခြင်းအစည်းအဝေး	၂၅.၈.၂၀၁၆	၂၅.၈.၂၀၁၆	၈	၇	၁၅	၅၆	၁၅
၉. လူထုစစ်ဆေးပွဲအစည်းအဝေး	၂၉.၈.၂၀၁၆	၂၉.၈.၂၀၁၆	၇၆	၉၆	၁၃၃	၅၆	၁၅၂



ပုံစံ - စ - ၂ - စီမံကိန်းစက်ဝန်းအချိန်ဇယား (PC 2)

လမ်းညွှန်ရွာကန် သက်ဆိုင်ရာလူထုစည်းရုံးရေးမှူး/လက်ထောက်နည်းပညာမှူးချားမှ စီမံကိန်းစက်ဝန်းအဆင့်တစ်ခုစီပြီးတိုင်း ကျေးရွာနှင့် ကျေးရွာအုပ်စုအတွက် ဤပုံစံကို ဖြည့်သွင်းရမည်။

စည်းရုံးရေးမှူး/လက်ထောက်အမည် ဂေါ်ဝေါင် ၁၁၉.၃၆၄

နေ့စွဲ ၃၀.၁၂.၂၀၁၆

စက်ဝန်းအားအမှတ်ခြိမ်းပါ စက်ဝန်း(၁) စက်ဝန်း(၂) စက်ဝန်း(၃) စက်ဝန်း(၄)

ပြည်နယ်/တိုင်း ဝေလီလွင်၊ မြို့နယ် ဗဟို-ဇရက် ကျေးရွာအုပ်စု ဝံကင်းမင်းလွင်၊ ကျေးရွာ နေရာကွတ်

စီမံကိန်းအဆင့်ရွက်ဖွဲ့အဆင့်များ	နေ့စွဲ			အစည်းအဝေးတွင်တက်ရောက်သူအရေအတွက်		
	စတင်သည့်နေ့	ပြီးဆုံးသည့်နေ့	အချိန်သားအရေအတွက်	အချိန်သားအရေအတွက်	အိမ်ထောင်စုအရေအတွက်	လူမျိုးစုတက်ရောက်သူအရေအတွက်နှင့်လူမျိုးစုအမည်
၁။ ကျေးရွာစီမံကိန်း မိတ်ဆက်အစည်းအဝေး	၃၀.၁၂.၂၀၁၆	၃၀.၁၂.၂၀၁၆	၈၀	၅၁	၁၀၄	၁၃၁ စုတ်
၂။ ကျေးရွာဖွံ့ဖြိုးရေး စီမံချက်ရေးဆွဲခြင်းအစည်းအဝေး	၁၀.၁.၂၀၁၇	၁၀.၁.၂၀၁၇	၄၈	၂၂	၈၅	၁၂၀
၃။ ကျေးရွာအုပ်စု လုပ်ငန်းဆုံးဖြတ်ချက်ချသည့်အစည်းအဝေး						
၄။ မြို့နယ်အဆင့် စီမံကိန်းရေးဆွဲရေးနှင့် အကောင်အထည်ဖော်ရေးကော်မတီ၏ စီမံကိန်း သုံးသပ်မှုအစည်းအဝေး						
၅။ မြို့နယ် စီမံကိန်းရေးဆွဲရေးနှင့် အကောင်အထည်ဖော်ရေး ကော်မတီ၏ဆုံးဖြတ်မှုကို ရွာသို့ အသိပေးအကြောင်းကြားသည့် အစည်းအဝေး	၂၇.၂.၂၀၁၇	၂၇.၂.၂၀၁၇	၄၅	၅၄	၉၉	၉၉ စုတ်
၆။ စီမံကိန်းလုပ်ငန်းဆွဲစီမံချက်ရေးဆွဲခြင်းအစည်းအဝေး						
၆.၁။ စီမံကိန်းလုပ်ငန်း အကောင်အထည်ဖော်ရေးအစီအစဉ် ရေးဆွဲခြင်း						

၆.၂။ ဝယ်ယူရေးအစီအစဉ် ရေးဆွဲခြင်း							
၆.၃။ ဘဏ္ဍာရေးကုန်ကျမှု လျာထားအစီအစဉ် ရေးဆွဲခြင်း							
၆.၄။ ပြင်/ထိန်းအစီအစဉ် ရေးဆွဲခြင်း							
၇။ စီမံကိန်းလုပ်ငန်းခွဲ တိုးတက်မှု စောင့်ကြည့် အစည်းအဝေး							
၇.၁။ အစည်းအဝေး ပထမအကြိမ်							
၇.၂။ အစည်းအဝေး ဒုတိယအကြိမ်							
၇.၃။ အစည်းအဝေး တတိယအကြိမ်							
၈။ စီမံကိန်းလုပ်ငန်းခွဲ အပြီးသတ်စစ်ဆေးခြင်း အစည်းအဝေး							
၉။ လုပ်ထုတ်စစ်ဆေးပွဲအစည်းအဝေး	၂၇	၂၈	၂၉	၃၀	၃၁	၃၂	၃၃

ပုံစံ ၈-၃ ကျေးရွာဖွံ့ဖြိုးရေး ဦးစားပေးအစီအစဉ် (Form PC 3)

လစ်ညွှန် ချက် /အဆင့်(၃)ကျေးရွာဖွံ့ဖြိုးရေးမှန်းချက်အစည်းအဝေးပြီးဆုံးသောအခါ ကျေးရွာစီမံကိန်း အထောက်အကူပြု ကော်မတီသည် လူထုစည်းရုံးရေးမှူးအကူအညီဖြင့် ဤပုံစံကိုပြည့်စုံအောင် ဖြည့်သွင်းရမည်။ အားလုံးသော အခက်အခဲ အတားအဆီးများ၊ ဖွံ့ဖြိုးမှုဦးစားပေးအစီအစဉ်များ၊လူထုဝတ်ပြုစံကိန်း၏ ရန်ပုံငွေအရင်းအမြစ်နှင့် မသက်ဆိုင်သည့် လုပ်ငန်းများ အားလုံးကိုဖော်ပြရမည်။

လူထုစည်းရုံးရေးမှူး/ဝန်ထမ်း အမည် ဒေါ်သန်းသန်းခိုင်
 နေ့စွဲ ၇.၃.၂၀၁၆ စက်ဝန်းအား အမှတ်ခြစ်ပါ (✓) စက်ဝန်း(၁)
 စက်ဝန်း(၂) စက်ဝန်း(၃) စက်ဝန်း(၄)

ပြည်နယ်/တိုင်း မန္တလေး၊ ဖွံ့ဖြိုးရေးဌာန ကျေးရွာအုပ်စု မုံရွာမြို့နယ်၊ ကျေးရွာ နောင်ကုတ်
 က. အခက်အခဲအတားအဆီးများအားဆွေးနွေးခြင်း - ယခုလက်ရှိအခြေအနေတွင်ဤကျေးရွာဖွံ့ဖြိုးတိုးတက်ရေးအတွက် အဓိကအခက်အခဲအတားအဆီးများသည် မည်သည်များဖြစ်ပါသနည်း(အမျိုးသား/သမီး အနည်းဆုံးအခက်အခဲ ၅ ခုဖော်ပြပါ)

အမျိုးသား အဖွဲ့မှတင်ပြသောအခက်အခဲအတားအဆီးများ	အမျိုးသမီး အဖွဲ့မှတင်ပြသောအခက်အခဲအတားအဆီးများ
၁ ပညာရေး အခက်အခဲ	၁ ပညာရေး အခက်အခဲ
၂ လမ်းပန်းဆက်သွယ်ရေး အခက်အခဲ	၂ လမ်းပန်းဆက်သွယ်ရေး အခက်အခဲ
၃ ကျန်းမာရေး အခက်အခဲ	၃ ကျန်းမာရေး အခက်အခဲ
၄ လျှပ်စစ်ဓာတ် အခက်အခဲ	၄ ရေရရှိရေး အခက်အခဲ
၅ ရေရရှိရေး အခက်အခဲ	၅ အလုပ်အကိုင် အခက်အခဲ

ခ. မျှော်မှန်းခြင်း- နောင်လာမည့် (၅)နှစ် အတွင်း ကျေးရွာဖွံ့ဖြိုးရေး မျှော်မှန်းလျာထားချက်များအား တင်ပြပါ။

အမျိုးသားအဖွဲ့မှတင်ပြသောမျှော်မှန်းချက်များ	အမျိုးသမီးအဖွဲ့မှတင်ပြသောမျှော်မှန်းချက်များ
၁ လျှပ်စစ်ဓာတ်၊ ကောင်းမွန်စွာရရှိရန်	၁ ပညာရေး လုံးဝလက်ရောက်မှုရှိလာစေရန်
၂ လမ်းပန်းဆက်သွယ်ရေး၊ ကောင်းမွန်စွာရရှိရန်	၂ လမ်းပန်းဆက်သွယ်ရေး၊ ကောင်းမွန်စွာရရှိရန်
၃ ကျန်းမာရေး လုံးဝလက်ရောက်မှုရရှိရန်	၃ လျှပ်စစ်ဓာတ်၊ ကောင်းမွန်စွာရရှိရန်
၄ ပညာရေး လုံးဝလက်ရောက်မှုရရှိရန်	၄
၅ ရေကောင်းမွန်စွာရရှိရန်	၅

အမျိုးသား အဖွဲ့မှတင်ပြသော အခက်အခဲအတားအဆီးများ	အမျိုးသမီးအဖွဲ့မှ တင်ပြသော အခက်အခဲ အတားအဆီးများ
၆ စစ်တွေ အခက်အခဲ	၆ ကျန်းမာရေး အခက်အခဲ
၇ အလုပ်အကိုင်အခက်အခဲ	၇ စစ်တွေ အခက်အခဲ



ဂ. ဤကျေးရွာ၏ လာမည့် (၃)နှစ်အတွက် ဦးစားပေး ဖွံ့ဖြိုးတိုးတက်မှု လုပ်ငန်း အစီအစဉ်များအားဖော်ပြပါ။
(လူထုဗဟိုပြုစီမံကိန်း ရံပုံငွေအတွက် အဆိုပြုသော အစီအစဉ်များကိုဦးစားပေး အဆင့်အလိုက်ဖော်ပြပြီး ကျန်လူထုဗဟိုပြု စီမံကိန်း ရန်ပုံငွေအရင်းအမြစ်နှင့် မပတ်သက်သည့်အစီအစဉ်များလည်းဖော်ပြရန်ဖြစ်သည်)

ကျေးရွာအတွက်ဦးစားပေးဖွံ့ဖြိုးတိုးတက်မှု လုပ်ငန်းစဉ်များ	အဆိုပြုသူ (အမျိုးသားများ/ အမျိုးသမီးများ/ အမျိုးသား+အမျိုးသမီး)	လူထုဗဟိုပြုစီမံကိန်းအတွက်အဆိုပြုသည် (ဦးစားပေးအဆင့် အလိုက် ဖော်ပြပါ)	ခန့်မှန်း ကုန်ကျစရိတ်	အကျိုးခံစား ခွင့်ရှိသူခန့်မှန်းခြေ အရေအတွက်
၁ မျှော့ဆေးကျွန်းတူးချဲ့ချိ	ကမျိုးသား/ကမျိုးသမီး	ဦးစားပေး (၁)	၅၀၀၀၀၀၀	၃၀၀
၂ မြေကွက် - မုံဇီလမ်း ဂျင်းလမ်းခင်းခြင်း	အမျိုးသား/အမျိုးသမီး	ဦးစားပေး (၂)	၅၂၀၀၀၀၀	၁၄၁၁
၃ ဆိုလာမီး စက်ရုံဖွဲ့စည်းခြင်း	ကမျိုးသား/ကမျိုးသမီး	ဦးစားပေး (၃)	၂၇၀၀၀၀၀	၈၈၇
၄ ဆေးစမ်းချေးစာရင်းစာရင်းခြင်း	ကမျိုးသား	ဦးစားပေး (၄)	၃၂၀၀၀၀၀	၈၈၇
၅ မြေကွက် - မုံဇီလမ်း ဂျင်းလမ်းခင်းခြင်း	ကမျိုးသမီး	ဦးစားပေး (၅)	၃၃၀၀၀၀၀	၁၇၄၄
၆				

ဥက္ကဋ္ဌ ၊ ကျေးရွာစီမံကိန်းအထောက်အကူပြုကော်မတီမှအတည်ပြုသည်။

အမည် ဦးကျော်အောင် လက်မှတ်  နေ့စွဲ ၇.၅.၂၀၁၆



ပုံစံ - ၈ - ၃ ကျေးရွာဖွံ့ဖြိုးရေး ဦးစားပေးအစဉ် (Form PC 3)

လမ်းညွှန်ချက်၊ အဆင့်(၃) ကျေးရွာဖွံ့ဖြိုးရေးမန်ချက်အစည်းအဝေး ပြီးဆုံးသောအခါ ကျေးရွာစီမံကိန်း အထောက်အကူပြု ကော်မတီသည် လူထုစည်းရုံးရေးမှူးအကူအညီဖြင့် ဤပုံစံကိုပြည့်စုံအောင် ဖြည့်သွင်းရမည်။

လူထုစည်းရုံးရေးမှူး/ဝန်ထမ်း အမည် ဒေါ်သင်းသင်း ဦး
 နေ့စွဲ ၂.၂.၂၀၂၇ စက်ဝန်းအား အမှတ်ခြစ်ပါ (✓) စက်ဝန်း(၁) စက်ဝန်း(၂) စက်ဝန်း(၃) စက်ဝန်း(၄)

ပြည်နယ်/တိုင်း စစ်လွှဲရေး ဝန်ကြီးဌာန၊ ကျေးရွာအုပ်စုမှူးရုံး၊ ကျေးရွာ ချောင်ကွက်
 က၊ အခက်အခဲအတားအဆီးများအားရှင်းလင်းခြင်း - ယခုလက်ရှိအခြေအနေတွင် ဤကျေးရွာဖွံ့ဖြိုးတိုးတက်ရေးအတွက် အဓိက အခက်အခဲအတားအဆီးများသည် မည်သည့်အရာဖြစ်ပါသနည်း။ (အမျိုးသား/သမီး အနည်းဆုံးအခက်အခဲ ၅ ခုစီဖော်ပြပါ)

အမျိုးသား အဖွဲ့မှ တင်ပြသောအခက်အခဲအတားအဆီးများ	အမျိုးသမီး အဖွဲ့မှ တင်ပြသောအခက်အခဲအတားအဆီးများ
၁ ပစ်ခတ်ဒဏ်ရာ၊ ကျန်းမာရေး	၁ ကျန်းမာရေး၊ ကျန်းမာရေး
၂ လျှပ်စစ်ဓာတ်၊ ကျန်းမာရေး	၂ ကျန်းမာရေး၊ ကျန်းမာရေး
၃ ဆက်သွယ်ရေး၊ ကျန်းမာရေး	၃ လျှပ်စစ်ဓာတ်၊ ကျန်းမာရေး
၄ စားနပ်ရိက္ခာ၊ ကျန်းမာရေး	၄
၅	၅

၈။ မျှော်မှန်းခြင်း - နောင်လာမည့် (၅)နှစ် အတွင်း ကျေးရွာဖွံ့ဖြိုးရေး မျှော်မှန်းလျာထားချက်များအား တင်ပြပါ။

အမျိုးသားအဖွဲ့မှ တင်ပြသောမျှော်မှန်းချက်များ	အမျိုးသမီးအဖွဲ့မှ တင်ပြသောမျှော်မှန်းချက်များ
၁ ကျန်းမာရေး၊ ကျန်းမာရေး၊ ကျန်းမာရေး	၁ လျှပ်စစ်ဓာတ်၊ ကျန်းမာရေး
၂ လျှပ်စစ်ဓာတ်၊ ကျန်းမာရေး	၂ စားနပ်ရိက္ခာ၊ ကျန်းမာရေး
၃ စားနပ်ရိက္ခာ၊ ကျန်းမာရေး	၃ ပစ်ခတ်ဒဏ်ရာ၊ ကျန်းမာရေး
၄ လျှပ်စစ်ဓာတ်၊ ကျန်းမာရေး	၄
၅	၅

၉။ လူထုစီမံကိန်း၏ လာမည့် (၄) နှစ်အတွက် အကျုံးဝင်သော ဦးစားပေး ဖွံ့ဖြိုးတိုးတက်မှု လုပ်ငန်း အစီအစဉ်များအားဖော်ပြပါ။

အဆင့်	ကျေးရွာအတွက် ဦးစားပေး ဖွံ့ဖြိုးတိုးတက်မှု လုပ်ငန်းစဉ်များ	အဆိုပြုသူ (အမျိုးသားများ/ အမျိုးသမီးများ/အမျိုးသား+ အမျိုးသမီး)	ခန့်မှန်းကုန်ကျ စရိတ်	အကျိုးခံစားခွင့်ရှိသူ ခန့်မှန်းခြေ အရေအတွက်
၁	ပစ်ခတ်ဒဏ်ရာ၊ ကျန်းမာရေး (ကျန်းမာရေး - မိမိ၏)	က+မ	51000000	887
၂	ကျန်းမာရေး၊ ကျန်းမာရေး	က+မ	10000000	887
၃	ကျန်းမာရေး၊ ကျန်းမာရေး	က+မ	16200000	887
၄	စားနပ်ရိက္ခာ၊ ကျန်းမာရေး	မ	12000000	887
၅	ပစ်ခတ်ဒဏ်ရာ၊ ကျန်းမာရေး	က	2000000	887
၆	ကျန်းမာရေး၊ ကျန်းမာရေး	မ	2000000	887

ဃ၊ လူထုစီမံကိန်း၏ လာမည့် (၄) နှစ်အတွက် အကန့်မပင်သော ဦးစားပေး ဖွံ့ဖြိုးတိုးတက်မှု လုပ်ငန်း အစီအစဉ်များအားဖော်ပြပါ။

အဆင့်	ကျေးရွာအတွက် ဦးစားပေး ဖွံ့ဖြိုး တိုးတက်မှု လုပ်ငန်းစဉ်များ	အဆိုပြုသူ (အမျိုးသားများ/ အမျိုးသမီးများ/အမျိုးသား+ အမျိုးသမီး)	အခန်းကဏ္ဍ
၀			
၂			
၃			
၄			
၅			

ခေါင်းဆောင်၊ ကျေးရွာစီမံကိန်းအထောက်အကူပြုကော်မတီမှ အတည်ပြုသည်။

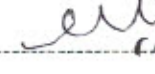
အမည် ဦးလှိုင်စော လက်မှတ်  နေ့စွဲ ၂. ၁. ၂၀၁၇



လူထုဝတ်ပြုမိမိတ်နန်းစီမံကိန်းလက်ခွဲ
အပိုင်း-၃ ၂၉.၉.၂၀၁၅

ပုံစံ ၈-၄ ကျေးရွာအုပ်စုစီမံကိန်းလုပ်ငန်းခွဲရွေးချယ်ခြင်းပုံစံ

လမ်းညွှန်ချက်။ ။ ကျေးရွာအုပ်စုစီမံချက်ရေးဆွဲသည့်အစည်းအဝေးတွင် ဤပုံစံအားလူထုဝတ်ပြုပေးရမည့် / လက်ထောက်နည်းပညာများကို အကူအညီဖြင့်ပြည်ပုံစံ ဖြည့်သွင်းရမည်။ ဤပုံစံအားပြည့်စုံစွာဖြည့်သွင်းပြီးပါက ကျေးရွာအုပ်စုရွေးချယ်ခြင်းတွင် တက်ရောက်ရမိမိတ်နန်းစီမံချက်တွင် နောက်ဆက်တွဲအဖြစ် တွဲထားရမည်။ CF မှ အချက်အလက်များကို MIS ထဲ ထည့်သွင်းရမည်။ ကျေးရွာစည်းရုံးရေးမှူး/ဝန်ထမ်းအမည် ခေါ်ဝေါ်စာရင်း ချုပ်ဆိုပါ။

ကျေးရွာအမည်	ဆောင်ရွက်မည့် လုပ်ငန်းများ	အတိုင်းအတာ	ခန့်မှန်း တိုက်ရိုက်အကျိုး ခံစားခွင့်ရှိသူများ	အဆိုပြုတင်ပြသူ	ခန့်မှန်းကုန်ကျစရိတ်			စုစုပေါင်း
					စီမံကိန်းပုံစံ ထည့်ဝင်မှု	ကျေးရွာမှ ထည့်ဝင်မှု	အခြားထည့်ဝင်မှု (စေ/ပြုပါ) ထည့်ဝင်ငွေ အမည်/အဖွဲ့	
မန်ကျည်းကုန်း	စာသင်ကျောင်း၊ ခြံစည်းရိုးပြု ပြန်ခြင်း၊ ဖုလကန်	(55၀'x၆')	၃၀၀	အဆိုပြုတင်ပြသူ	၀၀၀'၀၀၀'၀	-	-	၀၀၀'၀၀၀'၀
မန်ကျည်းကုန်း	ကလေးကစား ကွင်းပြုခြင်း တိုးချဲ့ခြင်း(ဖုလကန်)	(၁၆'x၁၈')	၃၅	အဆိုပြုတင်ပြသူ	၀၀၀'၀၀၀'၀	-	-	၀၀၀'၀၀၀'၀
မင်းကုန်း	အလယ်တန်း ကျောင်းပြုခြင်း	(၁၂၀'x၁၃၀'x ၂၂')	၃၀၆	အဆိုပြုတင်ပြသူ	၀၀၀'၀၀၆'၅	-	-	၀၀၀'၀၀၆'၅
ဒေဝေကျွန်း	စိုက်ပျိုးရေး ပြုပြင်ခြင်း	(၁၈'x၁၂'x၁၈')	၆၆၆	အဆိုပြုတင်ပြသူ	၀၀၀'၀၀၆'၆	-	-	၀၀၀'၀၀၆'၆
ဒေဝေကျွန်း	အလယ်တန်း ကျောင်းပြုခြင်း ကျယ်ထပ်ဆင်ခြင်း	(၁၂၀'x၁၃၀'x ၂၄')	၃၀၆	အဆိုပြုတင်ပြသူ	၀၀၀'၀၀၆'၆	-	-	၀၀၀'၀၀၆'၆

စက်ဝန်းအားအမှတ်ဖြစ်ပေါ်စေပါ (✓) အစက်ဝန်း(၀) □ စက်ဝန်း(၂) □ စက်ဝန်း(၃) □ စက်ဝန်း(၄)

ကျေးရွာအုပ်စု ခံဒေသ မှတ်တမ်း

အမည် ဦးမောင်စိုး၊ လက်မှတ် မောင်စိုး၊ ရက်စွဲ ၂၀.၇.၂၀၁၆
ဒေါ်ခိုင်မာဦး၊ လက်မှတ် ဒေါ်ခိုင်မာဦး



လူထုဝယ်ယူပြန်လဲရေးဦးစီးဌာန၊ ဝန်ကြီးဌာန၊ လက်ထောက်
အပိုင်း ၃၊ ၂၉-၉-၂၀၁၅

ပုံစံ ၈-၄ ကျေးရွာအုပ်စုစီမံကိန်းလုပ်ငန်းခွဲရွေးချယ်ခြင်းပုံစံ

လမ်းညွှန်ချက်။ ။ ကျေးရွာအုပ်စုစီမံချက်ရေးဆွဲသည့်အစည်းအဝေးတွင် ဤပုံစံအား လူထုဝယ်ယူရန်အတွက် / လက်ထောက်နည်းပညာများထံရှိ အကူအညီဖြင့်ပြည်ပကျေးရွာများမှ ဖြည့်သွင်းရမည်။
ဤပုံစံအား ပြည်ပကျေးရွာများဖြင့် ဝယ်ယူခြင်းပြီးပါက ကျေးရွာအုပ်စုမှ ဖြိုဖျက်ထားသော အစားအစာများကို MIS သို့ ထည့်သွင်းရမည်။
ကျေးရွာစည်းရုံးရေးမှူး/ဝန်ထမ်းအမည် ဖော်ပြပါ ဝယ်ယူခြင်း

နေ့စွဲ ၂၀၁၅.၁၀.၁၆
စတင်ရန်အား အမှတ်ကြိမ်ပေးပါ (✓) စတင်ရန် (၀) ဝယ်ယူရန် (၂) ဝယ်ယူရန် (၃) ဝယ်ယူရန် (၄)

ကျေးရွာအမည်	ဆောင်ရွက်မည့် လုပ်ငန်းများ	အထိုင်းအတာ	ခန့်မှန်း တိုက်ရိုက်အကျိုး စီးပွားခွင့်ရှိသူများ	အဆိုပြုထင်မြင်သူ	စီမံကိန်းမှ ထည့်ဝင်မှု	ခန့်မှန်းကုန်ကျစရိတ်		စုစုပေါင်း
						ကျေးရွာမှ ထည့်ဝင်မှု	အခြားထည့်ဝင်မှု (ဖော်ပြပါ) ထည့်ဝင်ငွေ အမည်/အဖွဲ့	
အောက်ကျေးရွာ	မူလအခြေအနေအထား	(၁၂၀' x ၁၀' x ၁၄')	၁၁၀	အဆိုပြုထင်မြင်သူ	၀၀၀'၀၀၆'၆	-	-	၀၀၀'၀၀၆'၆
အောက်ကျေးရွာ	အခြေအနေအထား	(၁၀' x ၁၀' x ၁၄')	၀၀၂	အဆိုပြုထင်မြင်သူ	၀၀၀'၀၀၆'၆	-	-	၀၀၀'၀၀၆'၆

ပြည်နယ်/တိုင်း၊ စစ်ကိုင်း၊ ပြင်ဦးလွင်၊ ဝန်ကြီးဌာန

အထောက်အကူပြုသူ ဦးမောင်မြတ်၊ လက်မှတ် အမှတ် ၂၀-၃-၂၀၁၆

အထောက်အကူပြုသူ ဦးမောင်မြတ်



လူထုပဟိုပြစ်ပံက်နီးစိပ်ပံက်နီးလက်စွဲ
အပိုင်း-၃ ၂၉.၉.၂၀၁၅

ပုံစံ ၈-၄ ကျေးရွာအုပ်စုစိပ်ပံက်နီးလုပ်ငန်းစွဲရွေးချယ်ခြင်းပုံစံ

လမ်းညွှန်ချက်။ ။ ကျေးရွာအုပ်စုစိပ်ပံက်နီးရွေးချယ်ခြင်းအတွင်း အစည်းအဝေးတွင် ဤပုံစံအား လူထုပဟိုပြစ်ပံက်နီး / လက်ထောက်နည်းပညာများကို အကူအညီဖြင့်ပြည်ပုံစံဖြင့် ဖြည့်သွင်းရမည်။ ဤပုံစံအား ပြည့်စုံစွာဖြည့်သွင်းပြီးပါက ကျေးရွာအုပ်စုစွဲရွေးချယ်ခြင်းကို မိမိတို့၏ အချက်အလက်များကို MIS သို့ ထည့်သွင်းရမည်။
ကျေးရွာအုပ်စုစွဲရွေးချယ်ခြင်း/လုပ်ငန်းစွဲရွေးချယ်ခြင်းအတွင်း အစည်းအဝေးတွင် အစည်းအဝေးအကြောင်းအရာများကို အစည်းအဝေးမှ အချက်အလက်များကို MIS သို့ ထည့်သွင်းရမည်။

နေ့စွဲ ၂၈.၃.၂၀၁၆ စက်ဝန်းအားအမှတ်ခြစ်ပေးပါ(၇)စက်ဝန်း(၁)၊ စက်ဝန်း(၂)၊ စက်ဝန်း(၃)၊ စက်ဝန်း(၄)

ကျေးရွာအမည်	ဆောင်ရွက်မည့် လုပ်ငန်းများ	အတိုင်းအတာ	ခန့်မှန်း တိုက်ရိုက်အကျိုး ခံစားခွင့်ရှိသူများ	အဆိုပြုတင်ပြသူ	ခန့်မှန်းကုန်ကျစရိတ်			စုစုပေါင်း
					စိပ်ပံက်နီးမှ ထည့်ဝင်မှု	ကျေးရွာမှ ထည့်ဝင်မှု	အခြားထည့်ဝင်မှု (ခေါ်ပြုပါ) ထည့်ဝင်ငွေ အမည်/အဖွဲ့	
မန်ကျည်းကုန်း	ရွာအဆင်းလမ်း ကုန်ကုန်လမ်း၊ မြေယာခြင်း	(185' x 16')	၃၆	□ ကျား □ မ ၂၈ကျား + ၈	၀၀၀'၀၀၆'၆	-	-	၀၀၀'၀၀၆'၆
မင်းကုန်း	ဆေးခန်း၊ ဆောက်လုပ်ခြင်း	(30' x 20' x 12')	၆၈	□ ကျား □ မ ၃၆	၀၀၀'၀၀၀'၆	-	-	၀၀၀'၀၀၀'၆
အရွှေကုန်း	ဆိုင်လမ်း၊ တင်ဆက်ခြင်း		၈၈	□ ကျား □ မ ၂၈ကျား + ၈	၀၀၀'၀၀၆'၆	-	-	၀၀၀'၀၀၆'၆
အရှေ့ကုန်း	ဆေးခန်း၊ ဆောက်လုပ်ခြင်း	(30' x 20' x 12')	၅၈	□ ကျား □ မ ၂၈ကျား + ၈	၀၀၀'၀၀၀'၆	-	-	၀၀၀'၀၀၀'၆
အရှေ့ကုန်း	ရွာတွင်းပြတိုက်၊ ပြင်ဆင်ခြင်း	(4' x 4' x 30')	၆၈	□ ကျား □ မ ၂၈ကျား + ၈	၀၀၀'၀၀၀'၆	-	-	၀၀၀'၀၀၀'၆

အမည် ဦးမောင်စွဲ
လက်မှတ် မောင်စွဲ ၂၈.၃.၂၀၁၆

အမည် ဦးမောင်စွဲ
လက်မှတ် မောင်စွဲ

လူထုပတ်ပြစ်ပံက်နီးစိမံက်နီးလက်စွဲ

အပိုင်း-၃ ၂၉.၉.၂၀၁၅

ပုံစံ ၈-၄ ကျေးရွာအုပ်စုစီမံကိန်းလုပ်ငန်းခွဲရွေးချယ်ခြင်းပုံစံ

လမ်းညွှန်ချက် ။ ကျေးရွာအုပ်စုစီမံချက်ရေးဆွဲသည့်အစည်းအဝေးတွင် ဤပုံစံအားလူထုထည့်ဝင်ရေးရာများ / လက်ထောက်နည်းပညာများကို အကူအညီဖြစ်ပြည့်စုံစွာ ဖြည့်သွင်းရမည်။ ဤပုံစံအားဖြည့်စုံစွာဖြည့်သွင်းပြီးပါက ကျေးရွာအုပ်စုဖွဲ့စည်းတော်ရေးစီမံချက်တွင် နောက်ဆုံးအဖြစ်တွဲထားရမည်။ CF မှ အချက်အလက်များကို MIS သို့ ထည့်သွင်းရမည်။ ကျေးရွာစည်းရုံးရေးမှူး/ဝန်ထမ်းအမည် ပေါ်သင်းသင်း ချိတ်

နေ့စွဲ ၂၈.၇.၂၀၁၆
 ပြည်နယ်/တိုင်း ဖက် ကျွဲ: ပြို့နယ် ၈ ဖိုး: ၈၈၀၈၈
 စက်ဝန်းအားအမှတ်ဖြစ်ပေးပါ(✓) စက်ဝန်း(၁) ဖက်ဝန်း(၂) ဖက်ဝန်း(၃) စက်ဝန်း(၄) စက်ဝန်း(၅)

ကျေးရွာအမည်	ဆောင်ရွက်မည့် လုပ်ငန်းများ	အတိုင်းအတာ	ခန့်မှန်း တိုက်ရိုက်အကျိုး ခံစားခွင့်ရှိသူများ	အဆိုပြုတင်ပြသူ	စီမံကိန်းမှ ထည့်ဝင်မှု	ခန့်မှန်းကျန်ကျစရိတ်		စုစုပေါင်း
						ကျေးရွာမှ ထည့်ဝင်မှု	အခြားထည့်ဝင်မှု (ခေါ်မြဲပါ) ထည့်ဝင်ငွေ အမည်/အဖွဲ့	
အရှေ့ကပ်တော	စာပြည့်စုံပျက် ပြန်ပြန်ခြင်း	(17'x14'-၆"x ၇')	၃၃၃	□ ကျား ၂၈၈	၀၀၀'၀၀၀'၀	-	-	၀၀၀'၀၀၀'၀
နောင်ကွတ်	နောင်ကွတ်-မိစိ လမ်းကျစ်ဆေးခြင်း	(2၆၄၀၀' x 3၀')	၂၈၂၈	□ ကျား □ မ ၂၈ ကျား+၈	၀၀၀'၀၀၀'၀	-	-	၀၀၀'၀၀၀'၀
				□ ကျား □ မ □ ကျား+၈				
				□ ကျား □ မ □ ကျား+၈				

ကျေးရွာအုပ်စု စီ/ထောက်ကော်မတီ ဥက္ကဋ္ဌ အမည် ဦးမောင်စိုး လက်မှတ် ၂၈.၇.၂၀၁၆

ဒေါ်ခိုင်မာဦး ဒေါ်ခင်စု



လူထုထုတ်ပြန်စံနှုန်းစီမံကိန်းလက်ဖွဲ့
အပိုင်း-၃ ၂၉.၉.၂၀၁၅

ပုံစံ ၈-၄ ကျေးရွာအုပ်စုစီမံကိန်းလုပ်ငန်းခွဲရွေးချယ်ခြင်းပုံစံ

လမ်းညွှန်ချက်။ ။ ကျေးရွာအုပ်စုစီမံချက်ရေးဆွဲသည့်အခါတွင် ဤပုံစံအားလူထုတောင်းဆိုမှုများ / လက်ထောက်နည်းပညာများကို အကူအညီပြုနိုင်ရန်အတွက် ဖြည့်သွင်းရမည်။ ဤပုံစံအားဖြည့်စွဲရာတွင် ဤပုံစံအားဖြည့်သွင်းပြီးပါက ကျေးရွာအုပ်စုရွေးချယ်မှုတွင် ရောက်ရှိလာသည့် အချက်အလက်များကို MIS သို့ ထည့်သွင်းရမည်။
ကျေးရွာစည်းရုံးရေးမှူး/ဝန်ထမ်းအမည် ဝေါ်သင်းသင်း၊ သိုင်း၊ သိုင်း

ကျေးရွာအမည်	အောင်မြင်စွာဖြည့် လုပ်ငန်းများ	အတိုင်းအတာ	ခန့်မှန်း တိုက်ရိုက်အကျိုး ခံစားခွင့်ရှိသူများ	အဆိုပြုတင်ပြသူ	ခန့်မှန်းကျန်ကျစေ့ကိရိတ်			စုစုပေါင်း
					စီမံကိန်းမှ ထည့်ဝင်မှု	ကျေးရွာမှ ထည့်ဝင်မှု	အခြားထည့်ဝင်မှု (ခေါ်မြဲပါ) ထည့်ဝင်ငွေ အမည်/အဖွဲ့	
မန်ကျည်းကုန်း	အေးခန်း အောက်ကုန်း	(30' x 20' x 12')	၆၃	□ ကျား □ မ ✓ ကျား + မ	၀၀၀'၀၀၀'၆၀	-	-	၀၀၀'၀၀၀'၆၀
မင်းကုန်း	ဆိုင်ကုန်း မင်းဆိုင်		၂၆၀	□ ကျား □ မ ✓ ကျား + မ	၀၀၀'၀၀၀'၅၅	-	-	၀၀၀'၀၀၀'၅၅
အရှေ့ကုန်း	ကျောင်းအောက် ပြေးကျေးရွာ		၉၂	□ ကျား ၂၀ □ ကျား + မ	၀၀၀'၀၀၀'၀၆	-	-	၀၀၀'၀၀၀'၀၆
အရှေ့ကုန်း	မင်းဆိုင်ကျေးရွာ တို့ချဲ့ခြင်း	(15' ၆" x 15' ၆" x 7' 10")	၅၅	✓ ကျား □ မ □ ကျား + မ	၀၀၀'၀၀၀'၀၆	-	-	၀၀၀'၀၀၀'၀၆
အရှေ့ကုန်း	ဆိုင်ကုန်း ဆိုင်		၆၃	□ ကျား □ မ ✓ ကျား + မ	၀၀၀'၀၀၀'၆၀	-	-	၀၀၀'၀၀၀'၆၀

စက်ဝန်းအားဖြည့်စွဲပေးပါ (✓) စက်ဝန်း(၁) စက်ဝန်း(၂) စက်ဝန်း(၃) စက်ဝန်း(၄)

ကျေးရွာအုပ်စု မှီဒင်မင်းကုန်း

အမည် ဦးမောင်စိုး

လက်မှတ် မောင်စိုး

ရက်စွဲ ၂၀၁၅.၉.၂၀

ဒေါ်ခင်မာမာ

ဒေါ်ခင်မာမာ

လူထုဝဟိုပြုစီမံကိန်းစီမံကိန်းလက်စွဲ
အပိုင်း-၃ ၂၉.၉.၂၀၁၅

ပုံစံ ၈-၄ ကျေးရွာအုပ်စုစီမံကိန်းလုပ်ငန်းခွဲရွေးချယ်ခြင်းပုံစံ

လမ်းညွှန်ချက်။ ။ ကျေးရွာအုပ်စုစီမံချက်ရေးဆွဲသည့်အစည်းအဝေးတွင် ဤပုံစံအားလူထုဝဟိုပြုစီမံကိန်းအဖွဲ့မှ / လက်ထောက်နည်းပညာမှူးတို့၏ အကူအညီဖြင့်ပြည့်စုံစွာ ဖြည့်သွင်းရမည်။ ဤပုံစံအားပြည့်စုံစွာဖြည့်သွင်းပြီးပါကကျေးရွာအုပ်စုဖွဲ့စည်းရေးစီမံချက်တွင်နောက်ဆက်တွဲအဖြစ်တွဲထားရမည်။ CF မှ အချက်အလက်များကို MIS သို့ ထည့်သွင်းရမည်။ ကျေးရွာစည်းရုံးရေးမှူး/ဝန်ထမ်းအမည် ဖော်ပြပါအတိုင်း ဖြည့်သွင်းရမည်။

နေ့စွဲ ၂၀၁၅.၇.၂၀၁၅
ပြည်နယ်/တိုင်း/စက်တိုင်း/မြို့နယ် မှတ်တမ်းအရင်းအမြစ်များ (၁) ဝက်ဝန်း (၂) ဝက်ဝန်း (၃) ဝက်ဝန်း (၄)

ကျေးရွာအမည်	ဆောင်ရွက်မည့် လုပ်ငန်းများ	အတိုင်းအတာ	ခန့်မှန်း တိုက်ရိုက်အကျိုးခံစားခွင့်ရှိသူများ	အဆိုပြုတင်ပြသူ	ခန့်မှန်းကုန်ကျစရိတ်			စုစုပေါင်း
					စီမံကိန်းမှ ထည့်ဝင်မှု	ကျေးရွာမှ ထည့်ဝင်မှု	အခြားထည့်ဝင်မှု (ဖော်ပြပါ) ထည့်ဝင်ငွေ အမည်/အဖွဲ့	
၄၀၆၅၄၀၄	ဆေးခန်းအောက်ဖွဲ့စည်းရေး	၁၀'x၁၀'x၁၂'	၂၅၅၅	၂၅၅၅ <input type="checkbox"/> ၀ <input type="checkbox"/> ၂၅၅၅	၀	-	၀	၀
				<input type="checkbox"/> ၀ <input type="checkbox"/> ၀ <input type="checkbox"/> ၀				
				<input type="checkbox"/> ၀ <input type="checkbox"/> ၀ <input type="checkbox"/> ၀				
				<input type="checkbox"/> ၀ <input type="checkbox"/> ၀ <input type="checkbox"/> ၀				

၄၀၆၅၄၀၄/၄၀၆၅၄၀၄/၄၀၆၅၄၀၄/၄၀၆၅၄၀၄
 အမည် ဦးစော
 လက်မှတ် ဦးစော
 ၂၀၁၅.၇.၂၀၁၅
 စက်တိုင်း/မြို့နယ်/တိုင်း/စက်တိုင်း/မြို့နယ်



ပုံစံ - ၈ - ၄ ကျေးရွာအုပ်စုစီမံကိန်းလုပ်ငန်းခွဲရွေးချယ်ခြင်းပုံစံ (Form PC 4)

လမ်းညွှန်ရွက်၊ စီမံကိန်းလုပ်ငန်းခွဲရွေးချယ်မှုအစည်းအဝေးပြီးနောက်တွင် ကျေးရွာအုပ်စုမှ CF/TF တို့၏ အကူအညီရယူ၍ ကျေးရွာစီထောက်တော်မတီမှ လက်မှတ်ရေးထိုးပြီး အဆိုပါပုံစံအား ပြည့်စုံအောင်ဖြည့်သွင်းရမည်။ ဤပုံစံအား ပြည့်စုံစွာဖြည့်သွင်းပြီးပါက ကျေးရွာအုပ်စုမှ ပြီးတိုးထက်ရေးစီမံချက်တွင် TPIC သို့ ပေးပို့ရန်အတွက် နောက်ထက်တွဲအဖြစ် ထားရှိရမည်။ CF မှ ကျေးရွာတစ်ရွာချင်းစီ၏ စီမံကိန်းလုပ်ငန်းခွဲဆိုင်ရာ အချက်အလက်များကို MIS သို့ ထည့်သွင်းရမည်။ (ယခုနှစ်စီမံကိန်းလုပ်ငန်းခွဲ မလုပ်ကိုင်သော ကျေးရွာများ မပါဝင်ပါ။)

ကျေးရွာစည်းရုံးရေးမှူး/ဝန်ထမ်းအမည် ဒေါ်သင်း သင်း ခိုင်
 နေ့စွဲ 18.1.2017
 ပြည်နယ်/တိုင်း မြန်မာ မြို့နယ် မိုးစောက်
 စက်ဝန်းအားအမှတ်ဖြစ်ပေးပါ။ (✓) စက်ဝန်း(၁) စက်ဝန်း(၂) စက်ဝန်း(၃) စက်ဝန်း(၄) စက်ဝန်း(၅)

ကျေးရွာအမည်	ထောင်ရွက်မည် လုပ်ငန်းများ	အတိုင်းအတာ	နေ့မှန်း တိုက်ရိုက် ထက်ပြီးစားရမည့် ရက်များ	အဆိုပြုထင်မြင်သူ	စီမံကိန်းမှ ထည့်သွင်းမှု			စုစုပေါင်း
					စီမံကိန်းမှ ထည့်သွင်းမှု	ကျေးရွာမှ ထည့်သွင်းမှု	အခြားထည့်သွင်းမှု (ဖော်ပြပါ) အမည်/အဖွဲ့	
မရောက်တော့	မုလျှံကျောင်း တည်ဆောက်ခြင်း	120' x 30' x 12'	၅၄၃	□ ကျား □ မ ✓ ကျား+မ	၁၀၉၀၀၀၀၀/-	-	-	၁၀၉၀၀၀၀၀/-
မရောက် ကျီး	မုလျှံကျောင်း ပြုပြင်ခြင်း	45' x 24' x 12'	၇၆၆	□ ကျား □ မ ✓ ကျား+မ	၆၅၀၀၀၀၀/-	-	-	၆၅၀၀၀၀၀/-
မရွက် ကျီး	(က.ဆ.က) ကျောင်း ခြံရံဆောက်ခြင်း ခြံ (စုစုပေါင်း)	640' x 5' x 0' - 4 1/2"	၆၅၀	□ ကျား □ မ ✓ ကျား+မ	၁၃၆၀၀၀၀၀/-	-	-	၁၃၆၀၀၀၀၀/-
မရွက် ကျီး	(က.ဆ.က) ကျောင်း ပြုပြင်ခြင်း (စုစုပေါင်း)	122' - 6"	၆၃၂	□ ကျား □ မ ✓ ကျား+မ	၂၅၀၀၀၀၀/-	-	-	၂၅၀၀၀၀၀/-
- - -	(က.ဆ.က) ကျောင်း ပြုပြင်ခြင်း မူလအခြေအနေအထား	20' x 5' x 7'	၆၃၂	□ ကျား □ မ ✓ ကျား+မ	၃၅၀၀၀၀၀/-	-	-	၃၅၀၀၀၀၀/-

ရာထူး ကျေးရွာအုပ်စု စီ/ထောက်တော်မတီ ဥက္ကဋ္ဌ အမည် လက်မှတ် ရက်စွဲ
 ဒေါ်ခင်မာမာ ခိုင်



ပုံစံ - ၀ - ၄ ကျေးရွာအုပ်စုစီမံကိန်းလုပ်ငန်းခွဲရွေးချယ်ခြင်းပုံစံ (Form PC 4)

လမ်းညွှန်ရွက်၊ စီမံကိန်းလုပ်ငန်းခွဲရွေးချယ်မှုအစည်းအဝေးပြီးနောက်တွင် ကျေးရွာအုပ်စုမှ CF/TF တို့၏ အကူအညီရယူ၍ ကျေးရွာစီထောက်ကော်မတီမှ လက်မှတ်ရေးထိုးပြီး အဆိုပါပုံစံအား ပြည့်စုံအောင်ဖြည့်သွင်းရမည်။ ဤပုံစံအား ပြည့်စုံစွာဖြည့်သွင်းပြီးပါက ကျေးရွာအုပ်စုမှ မြို့တိုးတက်ရေးစီမံချက်တွင် TPIC သို့ ပေးပို့ရန်အတွက် နောက်ဆက်တွဲအဖြစ် ထားရှိရမည်။ CF မှ ကျေးရွာတစ်ရွာချင်းစီ၏ စီမံကိန်းလုပ်ငန်းခွဲဆိုင်ရာ အချက်အလက်များကို MIS သို့ ထည့်သွင်းရမည်။ (ယခုနှစ်စီမံကိန်းလုပ်ငန်းခွဲ မလုပ်ကိုင်သော ကျေးရွာများ မပါဝင်ပါ။)

ကျေးရွာစည်းရုံးရေးမှူး/ဝန်ထမ်းအမည်: ဒေါ်ဘင်း ယင်းဒါင်

နေ့စွဲ: 18.11.2017

စက်ဝန်းအားအမှတ်ဖြစ်ပေါ်(✓) □ စက်ဝန်း(၂) □ စက်ဝန်း(၃) □ စက်ဝန်း(၄)

ပြည်နယ်/တိုင်း: ခင်ကိုင်း ပြည်နယ် ဝန်ကြီးဌာန

ကျေးရွာအမည်	ဆောင်ရွက်မည့် လုပ်ငန်းများ	အတိုင်းအတာ	ခန့်မှန်း တိုက်ရိုက် အကျိုးစီးပွားနှင့် ရှိကုများ	အဆိုပြုတင်ပြသူ	ခန့်မှန်းကုန်ကျစရိတ်		စုစုပေါင်း
					စီမံကိန်းမှ ထည့်ဝင်မှု	ကျေးရွာမှ ထည့်ဝင်မှု	
မေးကျို	(န.လ.က)ခွဲကျေး: ၁၀၀'x၄၇'x၂၇' မှန်မျက်နှာပြင်ဖြည့် (အစားအစာအဖွဲ့)	၁၀၀'x၄၇'x၂၇'	၁၅၇	□ ကျား □ မ ■ ကျား+မ	၉၀၀၀၀၀၀/-	-	၉၀၀၀၀၀၀/-
ရှေးကျွတ်	နွယ်ကျေး: ၁၂၀'x၁၀၀'x၂၀' တပျော်အောက်ခြံ: ၂၀'	၁၂၀'x၁၀၀'x၂၀'	၁၈၇	□ ကျား □ မ ■ ကျား+မ	၁၀၀၀၀၀၀၀/-	-	၁၀၀၀၀၀၀၀/-
				□ ကျား □ မ □ ကျား+မ			
				□ ကျား □ မ □ ကျား+မ			
				□ ကျား □ မ □ ကျား+မ			

ရာထူး: ကျေးရွာအုပ်စု စီ/ထောက်ကော်မတီ ဥက္ကဋ္ဌ ဒေါ်ခင်မာမာ

ရက်စွဲ: ၁၆/၁၁/၂၀၁၇

စာစဉ်:ကစား ဗွတ်တစ်

ကျေးဇူး - နောင်လွတ်

ကုန်စွဲ - မံကင်မင်းလျှော်

အေ့ - ၂၂.၂.၂၀၁၆

စာစဉ်:ကစားကျွေး ပာသလင်အေ့က - ကျေးဇူး ခရစ်

စာစဉ်: ကစားကတ်ကျောက်သူ - ကျား (၂၂)၊ မ (၂၂) ခုစုပေါင်း (၁၄၄) ဦး

ကတ်ကျောက်ဒဲပါသလင်။

စာကြောင်းကုန် " " ပထမဗျစ် မိတ်ဆက်စာစဉ်:ကစား ပထမအကြိမ်

စာစဉ်: ကစား ဖြေလျက်ခြင်း။

အေ့:အေ့:ချက် (၁၁)

မိတ်ဆက်စာစဉ်:ကစားတွင် ကျေးဇူး ခုနစ်၅၅ ကျေးဇူးလျှင်၅၅
ပျောက်မယ့်ဖြေ ဝိမံကိန်: ၅ ဝန်ကမ်းများကို မိတ်ဆက် စာစဉ် ကစား ဖြေကြားခြင်း။
ထို့အပြင် ပျောက်မယ့်ဖြေ ဝိမံကိန်: စာစဉ်: စာစဉ် ၂၂ ကျေးဇူး ကမည်
ကစားကစားပေးစောစောစွာမည် ၅၅ ဝိမံကိန်: နေ့စဉ်: ဖုံများ၅၅
ကျား၊မတူးရာများ စာကြောင်း: ၅၅:၅၅: ဖြေကြားပြီး ကျေးဇူး စေတနာဝန်ထမ်း
အေ့:ချက်ခြင်း(က+မ) တွင် ကျေးဇူး လျှင် ၅၅ ကစားဖြေချက်၅၅ မဟုတ်ပဲ
လျှင်၅၅ မဲချစ်ဖြေ အေ့:ချက်ခြင်း၊ လျှင် မယ့်ဖြေ ဝိမံကိန်: တွင်ပါဝင်စော
လျှင်၅၅:ခမ်းခြင်း PRA စာကြောင်းများဖြေလျက်ခွားမည် ဖြေကြောင်း
အေ့:အေ့: ဖြေကြားဒဲပါသလင်။

မိတ်ဆက်အေ့:အေ့: ဖွဲ့ အပြီးတွင် ကျေးဇူး စေတနာဝန်ထမ်း လိုက်နာရမည်
စဉ်:ကမ်း: ကချန်များကို ၅၅:၅၅: ဖြေကြား၍ ကျေးဇူး လျှင် လွယ်ကူစွာ
လျှင်၅၅ မဲချစ်ဖြေ စေတနာဝန်ထမ်း (က ၅ ၅ ၁၁) နှင့် အေ့:ချက်ဖြေ
အေ့:အေ့: ဒဲပါသလင်။

ဆုံးဖြတ်ချက် (၅)

ကျေးရွာယူထုတ် စီမံကိန်း နှင့် ဆင်းရဲ ဖွယ် လုပ်ဆောင်ရမည့် ကျွန်ုပ်တို့၏
ဇီဝိကဏ္ဍ၊ ဆုံးရှုံးမှု၊ နည်းလမ်းများကို လိုက်နာဆောင်ရွက်ရန် ပြင်ဆင်
စေတနာ၊ ဝန်ထမ်း၊ ဈေးချယ်ခြင်း၊ ကိစ္စပုံစံ၊ ပတ်သက်၍ တတ်ကျွမ်း
လာသော ကျေးရွာယူထုတ် ဘဏ္ဍာရေးလုပ်ငန်းဆောင်ရွက်နိုင်သူ
ကျေးရွာ ဖွဲ့စည်းရေး ကော်မတီဝင်များ၏ ခွင့်ပြုချက်ဖြင့် တတ်မြတ်သူ
များကို ဈေးချယ်ရန် ဖြောင့်တမ်းပြီး စေတနာ၊ ဝန်ထမ်း (က၊ ဝ၊ မ၊ ဝ) ကို
တတ်ကျွမ်းလာသူ ကျေးရွာယူထုတ် လျှို့ဝှက်မဲဆောင်ရွက်ခြင်း၊ ဈေးချယ်ရန် ဆုံးဖြတ်
ခဲ့ကြပါသည်။ ထို့နောက် လူမှုဆန်းစစ်ခြင်း PRA နှင့် ကြောင်းတွင်
ပါဝင်သော ကျေးရွာအဖွဲ့ဝင်များ၊ ကျေးရွာအဖွဲ့ဝင်များနှင့် ကျေးရွာအဖွဲ့ဝင်များ
အသက်မွေးဝမ်းကြောင်း ဆိုင်ရာများကို ဆက်လက် ဆွေးနွေးရန် ဆုံးဖြတ်
ခဲ့ကြပါသည်။

သဘောတူညီချက်များ

- ၁) ကျေးရွာအုပ်စုများ စီမံကိန်းမှ ရရှိသော ရုံးပုံစံကို ကျေးရွာတွင် ကျွမ်းကျင်
ရှိရာ ဆုံးရှုံးမှု ရန် သဘောတူညီခဲ့ကြပါသည်။
- ၂) ကျေးရွာ စေတနာ၊ ဝန်ထမ်း (၂) ဦးကား လျှို့ဝှက် မဲဆောင်ရွက်ခြင်း၊ ဈေးချယ်
ရန် သဘောတူညီခဲ့ကြပါသည်။
- ၃) ကျေးရွာ စေတနာ၊ ဝန်ထမ်း (၂) ဦး ဖွဲ့စည်းပြီး ကျေးရွာအဖွဲ့ဝင်များ ဆွေးနွေး
ကြောင်း သဘောတူညီခဲ့ပါသည်။
- ၄) ထို့နောက် တတ်ကျွမ်းလာသော ကျေးရွာယူထုတ် လူမှုဆန်းစစ်ခြင်း PRA
ကို ဆက်လက်ဖြင့် လုပ်ဆောင်ရန် သဘောတူညီခဲ့ပါသည်။

ဆုံး ဖြတ်ချက် (၁၁)

ကျေးဇူးလှူထု မှ စီမံကိန်း ဖွဲ့စည်း ပုံ လုပ်ဆောင်ရာ မှတ် ကျမ်းများ ပြင်
လုပ်ရာ ရမည်၊ ကျင့်ဝတ် နည်းလမ်း များကို လိုက်နာဆောင်ရွက် ဂုဏ်ပြု
စေကာမူ ဝန်ထမ်း များ ချယ်ရ ဖြစ် လိမ့်မည်၊ ဗဟိုသတ်မှတ် တာဝန်များ လာသူ
ကျေးဇူးလှူထု မှ ကဗျာစာပေ လုပ်ဆောင်ဆောင်ရွက် နိုင်သူ ကျေးဇူး ဖွဲ့ ဖြိုးစား
ကတော် စိတ်ပါဝင်စား မှ၊ နှိုင်းသူ မြှောက်ဆိုထက် နှိုင်းသူ များ ကို များချယ်ရန်
ဖြောင့်ဖြိုး ဖြိုး စေကာမူ ဝန်ထမ်း ကျား ၁ မ ၁ ကို တာဝန်များ လာသူ
ကျေးဇူးလှူထု မှ လျှို့ဝှက် မဲဆန်ဖြင့် များချယ်ရန် ဆုံးဖြတ် ခဲ့ကြပါသည်။
ထို့နောက် လှူဒါန်းဆန်းစစ်ခြင်း PRA ကဏ္ဍတွင် ပါဝင်သော ထူးခြား
ဖြစ်စဉ်များ ကျား သမီး များ ဆိုင်ရာ သုံး သပ်ချက်များ အသက်မွေး ဝမ်းကြောင်း
ဆိုင်ရာ များကို ဆက်လက်ဆွေးနွေးရန် ဆုံးဖြတ် ခဲ့ကြပါသည်။
သဘောတူညီချက် များ

- ၁) ကျေးဇူးလှူထု / ထားများ စီမံကိန်း မှ ရရှိသော ရုံးပုံစံကို ကျေးဇူးတွင် ကျား နှိုင်းခြား
 သုံးစွဲရန် သဘောတူညီခဲ့ကြပါသည်။
- ၂) ကျေးဇူး စေကာမူ ဝန်ထမ်း ပါဠိ အား လျှို့ဝှက် မဲဆန်ဖြင့် များချယ်ရန်
 သဘောတူညီခဲ့ပါသည်။
- ၃) ကျေးဇူး စေကာမူ ဝန်ထမ်း ပါဠိ မှားလှုပ် ကဗျာစာပေ လုပ်ဆောင်နိုင်
 စေရေး သဘောတူလက် ဖြတ်ထိုး ခဲ့ပါသည်။
- ၄) ထို့နောက် တာဝန်များ လာသူ ကျေးဇူးလှူထု မှ လှူဒါန်းဆန်းစစ်ခြင်း PRA ကို
 ဆက်လက် ဖြေလည်ဆွေးနွေးရန် သဘော တူညီခဲ့ပါသည်။

အစည်းအဝေးမှတ်တမ်း



စစ်ကိုင်းတိုင်းဒေသကြီး၊ ဝန်းမောက်မြို့နယ်

(ခ) ဒုတိယအကြိမ်ကျေးရွာအစည်းအဝေးမှတ်တမ်း

ကျေးရွာ ။ ။ နောင်ကွတ်ကျေးရွာ

ကျေးရွာအုပ်စု။ ။ မံဒာမင်းကျွန်း၊ ကုပ်စု

အစည်းအဝေးပြုလုပ်သည့်နေရာ။ ။ နောင်ကွတ်ကျေးရွာ ကျွန်း၊ ရုပ်စွင်

နေ့စွဲ ။ ၁၀.၃.၂၀၁၆

အကြောင်းအရာ။ ။ ပထမနှစ်စီမံကိန်း ဒုတိယအကြိမ်အစည်းအဝေး ဦးစားပေးလုပ်ငန်းရွေးချယ်ခြင်းနှင့် ကျေးရွာစီမံကိန်းအထောက်အကူပြုကော်မတီရွေးချယ်ခြင်း။

အစည်းအဝေးတက်ရောက်သူများ။ ။ ကျေးရွာသား(၆၆)၊ ကျေးရွာသူ(၅၉)၊ စေတနာ့ဝန်ထမ်းအမျိုး သား(၁)ဦး၊ အမျိုးသမီး(၁)ဦး

ဒုတိယအကြိမ်အစည်းအဝေးအတွက် တက်ရောက်လာသော ကျေးရွာလူထုအား အမျိုးသား/ အမျိုးသမီးများအား သီးခြားခွဲ၍ လူမှုဆန်းစစ်ခြင်း(PRA)အဆင့်များ ဆက်လက်ပြုလုပ် ဆွေးနွေးခဲ့ကြပါသည်။ ၎င်းနောက် အခက်အခဲများကို ဖော်ထုတ်ခဲ့ကြသည်။ ဖော်ထုတ်ထားသော ပြဿနာ များကို အမျိုးသား/သမီးပေါင်းပြီး တူညီသော လုပ်ငန်းထွက်ပေါ်လာသည်။ ထို့နောက် အမျိုးသား/ သမီးများ၏ နောက်(၅)နှစ် မျှော်မှန်းချက်များကို ဆက်လက်ဖော်ထုတ်ခဲ့ကြသည်။ ထွက်ပေါ်လာသော လုပ်ငန်းများကို လူထုဗဟိုပြုစီမံကိန်း၏ အကျိုးဝင်သောလုပ်ငန်းများနှင့် အကျိုးမဝင်သောလုပ်ငန်း များကိုချပြခဲ့ပြီး ကျေးရွာဖွံ့ဖြိုးလုပ်ငန်းများကိုအဆင့်သတ်မှတ်၍ ရွေးချယ်ခဲ့ကြသည်။ အမျိုးသား အတွက်

အမျိုးသမီးအတွက် ဟူ၍ ပြဿနာများကို အခြေခံပြီး ပြဿနာသစ်ပင်များကို ရေးဆွဲပြီး ပြဿနာများကို မည်သို့ဖြေရှင်းရမည်ကို ဖော်ထုတ်ခဲ့ကြသည်။ ထွက်ပေါ်လာသော လုပ်ငန်းများကို အကောင်အထည်ဖော်ရန် ကျေးရွာအတွက် စီမံကိန်းအထောက်အကူပြု ကော်မတီ လိုအပ်ကြောင်း ရှင်းပြခဲ့သည်။ ဒုတိယအကြိမ်အစည်းအဝေးတွင် တက်ရောက်လာသော ကျေးရွာလူထုအား ကော်မတီ ဝင်များ၏ တာဝန်နှင့်ဝတ္တရားများအကြောင်း ပြောကြားပြီး စီ/ထောက် ဥက္ကဋ္ဌ ကျား(၁)ဦး၊ မ

(၁)ဦး၊ ဘဏ္ဍရေးစာရေး ကျား(၁)ဦး၊ ဝယ်ယူရေးဆပ်ကော်မတီ ကျား(၂)၊ မ(၁)ဦး၊ စောင့်ကြည့် ကြီးကြပ်ရေး ဆပ်ကော်မတီ ကျား(၂)၊ မ(၁)ဦး၊ လုပ်ငန်းလည်ပတ်ရေး နှင့် ပြုပြင်ထိန်းသိမ်းရေးဆပ်ကော်မတီ ကျား(၁)၊ မ(၂)ဦး၊ ဝေဖန်အကြံပြုတိုင်ကြားရေးဆပ်ကော်မတီ ကျား(၁)ဦး၊ မ(၁)ဦး ရပ်ရွာလူထု အားလုံးကိုယ်တိုင် လျှို့ဝှက်မဲပေးစနစ်ဖြင့် ရွေးချယ် ဆုံးဖြတ်ခဲ့ကြသည်။

ဆုံးဖြတ်ချက်များ

ကျေးရွာလူထုမှ လူထုဗဟိုပြု စီမံကိန်းတွင် ချမှတ်ထားသော ဆောင်ရန် ရှောင်ရန်များကို လိုက်နာကျင့်သုံးမည်ဖြစ်ကြောင်းကော်မတီဝင်များမှကျေးရွာအတွက်အမှန်တကယ်လုပ်ကိုင်နိုင် ကြောင်း သဘောတူကြပါသည်။

ထို့နောက် လူထုဗဟိုပြု စီမံကိန်း၏ ကျင့်ဝတ်များကိုလိုက်နာရန် ဆောင်ရန် ရှောင်ရန် သဘောတူ စာချုပ်ကို လက်မှတ်ရေးထိုးကြသည်။

ကစည်းကမ်းဇယား:

ကျေးဇူး - နောင်တွင်ကျေးဇူး

ဆုပုံစု - မံကမင်ကုန်

နေ့စွဲ - ၁. ၁. ၂၀၁၇

ကစည်းကမ်းထုတ်ဖော်ချက်သည် လျှောက် - ကျေးဇူးအရပ်

ကဏ္ဍကောင်းကရာ " နှစ်ယခုနှစ် နှစ်ယခုနှစ်ကစည်းကမ်း ဦးစားစား
ဈေးချယ်ခြင်းဖြင့် ကျေးဇူးစီမံကိန်းကဏ္ဍကောင်းကရာ
ကော်မတီဈေးချယ်ခြင်း။ "

ကစည်းကမ်းထုတ်ဖော်ချက်များ " ကျေးဇူးအား (၄၈) ကျေးဇူးအရပ် (၅၂)
စာအုပ်အရပ်အရပ် ကျား (၁၇) မ (၁၇) လို့
ထုတ်ဖော်ခဲ့ပါသည်။ "

နှစ်ယခုနှစ်ကစည်းကမ်းကဏ္ဍကောင်းကရာထုတ်ဖော်ချက်အရ ကျေးဇူးအရပ်
ကား ကျေးဇူးအား၊ သမီးများ သီးခြား ခွဲ၍ များစွာဆုံးမရ ပြုပြင်ရေးများ ဆက်လက်
ပြုလုပ်ဆောင်ရွက်ခဲ့ပါသည်။ ၎င်းကဏ္ဍကောင်းကရာများကို စစ်ဆေးခဲ့ကြသည်။
စစ်ဆေးတာဝန်အရ ကျေးဇူးအား၊ သမီး ပေါင်းပြီး စုစည်းသော
လုပ်ငန်းထွက်ပေါ်လာသည်။ ဆိုရော် ကျေးဇူးအား၊ သမီးများ၏ နောင် ၅ နှစ်
မျှော်မှန်းချက်များကို ဆက်လက်စစ်ဆေးခဲ့ကြသည်။ ထွက်ပေါ်လာသော
လုပ်ငန်းများကို များစွာမဟုတ်ဘဲ စီမံကိန်း၏ ကျေးဇူးအရပ်အရပ် လုပ်ငန်းများဖြင့်
ကျေးဇူးအရပ်အရပ် လုပ်ငန်းများကို ချမှတ်ပြီး ကျေးဇူးအရပ်အရပ် လုပ်ငန်းများ
ကို အဆင့်ဆင့်ထုတ်ဖော် ဈေးချယ်ခဲ့ပါသည်။ ကျေးဇူးအား၊ သမီးများ ကဏ္ဍကောင်း
ကျေးဇူးအရပ်အရပ် ကဏ္ဍကောင်း နှစ်ယခုနှစ်ကစည်းကမ်းထုတ်ဖော်ချက်အရ
ကျေးဇူးအရပ်အရပ်ကို ကော်မတီအရပ်အရပ်၏ လာဘ်ဖြင့် ဝတ္တရားများ ကဏ္ဍကောင်း
ကျေးဇူးအရပ်အရပ် စီမံကိန်းအရပ်အရပ် ကျား (၁၇) မ (၁၇) လို့ ဈေးချယ်ခဲ့ပါသည်။

ထို့နောက် ကျေးဇူး ကဏ္ဍာရေး၊ စာရေး၊ ကမ္ဘာ့ သား (၁)) ဟောက်
 ဝယ်ယူရေး၊ ကျား (၁၁) မ (၂၁) ဌာ. စောင့်ကြည့်ကြီးကြပ်ရေး၊
 ကျား (၁၁) မ (၂၁) ဌာ. လည်ပတ်ထိန်းသိမ်းရေး၊ ကျား (၁၁)
 မ (၂၁) ၊ စာဖတ်ကြံ့ဖြိုးမှုကြေးရေး၊ အာဝန်ခံ ကျား (၁) မ (၁)
 ဆာနာ. ဝန်ဆောင်မှု ကျား (၁) မ (၁) ကို့ကို ပျိုးမွှေးပေးခြင်း၊
 ရွေးချယ်ခံ့ပါသည်။

ကျေးဇူးလျှောက် ဗွ စီမံကိန်းဆိုင်ရာ ချမှတ်ထားသော ရွေးချယ်မှု၊ ဆောင်ရွက်
 များကို လိုက်နာကျင့်သုံး မည် ဖြစ်ကြောင်း ၊ ကော်မတီများမှ ကျေးဇူး
 လျှောက် ကတည်းက စာဖတ်ကန် လုပ်ကိုင်နိုင်ကြောင်း သဘောတူညီခံ့ကြပါသည်။

ထို့နောက် လျှောက်ခံ့ဖြင့် စီမံကိန်း၊ ဧက ကျင့်၊ ဝတ်များကို လိုက်နာ
 ဆောင်ရွက်ရန် ဆောင်ရွက်၊ ရွေးချယ်မှု သဘောတူ စာချုပ် ကို လက်မှတ်
 ရေးထိုး ခံ့ပါသည်။

၂၃။ ကဏ္ဍအလိုက် အခက်အခဲမှတ်တမ်း

ကဏ္ဍအလိုက် ဦးစားပေး ဖွံ့ဖြိုးရေးလုပ်ငန်းစဉ်များ
 မူရင်းအား ကျေးဇူးတင်ပြီးရေး အထောက်အကူပြုကော်မတီတွင် ထားရှိရပါမည်။ အခြားဌာနများနှင့် ညှိနှိုင်းရန်အတွက် မိတ္တူပေး။

အဆင့်	လုပ်ငန်း	အဆိုပြုသူ	လ/နှစ်	လုပ်ဆောင်မည့်သူ	ပြင်ပမှ ထောက်ပံ့ ပေးသူ
အခြေခံအဆောက်အအုံ	၁ မူလတန်းကျောင်း တိုးချဲ့ခြင်း	<input checked="" type="checkbox"/> ကျား <input checked="" type="checkbox"/> မ/၂၀၁၆	ကျေးဇူးဗုဒ္ဓ	ပျတုမဟော်ဇွန်မိန်း
	၂ ချောင်းကွက် - မံဒီလျှင် နမ်းခင်းခြင်း	<input checked="" type="checkbox"/> ကျား <input checked="" type="checkbox"/> မ/၂၀၁၆	"	"
	၃ ဆိုလာမီး ထောက်ပံ့ခြင်း	<input checked="" type="checkbox"/> ကျား <input checked="" type="checkbox"/> မ/၂၀၁၆	"	"
	၄ ဆေးပေး ဓာတ်ဆောက်ခြင်း	<input checked="" type="checkbox"/> ကျား <input type="checkbox"/> မ/၂၀၁၈	"	"
	၅ ချောင်းကွက် - မံဒီလျှင် နမ်းခင်းခြင်း	<input type="checkbox"/> ကျား <input checked="" type="checkbox"/> မ/၂၀၁၆	"	"
အထက်ပေးပို့ရန်အတွက် စိုက်ပျိုးရေး	၁ ခိုက်ပျိုးကျေး နည်းပညာ	<input checked="" type="checkbox"/> ကျား <input checked="" type="checkbox"/> မ/၂၀၁၆	"	ခိုက်ပျိုးကျေးဌာန
	၂ ဓား ခြူးကျေး နည်းပညာ	<input checked="" type="checkbox"/> ကျား <input checked="" type="checkbox"/> မ/၂၀၁၆	"	"
	၃	<input type="checkbox"/> ကျား <input type="checkbox"/> မ/.....		
	၄	<input type="checkbox"/> ကျား <input type="checkbox"/> မ/.....		
	၅	<input type="checkbox"/> ကျား <input type="checkbox"/> မ/.....		
ကျွန်းပေးရန်နှင့် အဟာရ	၁ ဆေးချင်း ဓာတ်ဆောက်ခြင်း	<input checked="" type="checkbox"/> ကျား <input type="checkbox"/> မ/၂၀၁၈	"	ပျတုမဟော်ဇွန်မိန်း
	၂ ကျွန်းပေးရန် ဆရာ၊ ဆရာမ ထပ်ဖြည့်ပေးခြင်း	<input checked="" type="checkbox"/> ကျား <input checked="" type="checkbox"/> မ/၂၀၁၈	"	"
	၃ ဆေးဝါး ထပ်ဖြည့်ပေးခြင်း	<input checked="" type="checkbox"/> ကျား <input checked="" type="checkbox"/> မ/၂၀၁၈	"	"
	၄	<input type="checkbox"/> ကျား <input type="checkbox"/> မ/.....		
	၅	<input type="checkbox"/> ကျား <input type="checkbox"/> မ/.....		
ပညာရေး	၁ မူလတန်းကျောင်း တိုးချဲ့ခြင်း	<input checked="" type="checkbox"/> ကျား <input checked="" type="checkbox"/> မ/၂၀၁၆	"	ပျတုမဟော်ဇွန်မိန်း
	၂ ဆရာ၊ ဆရာမ ထပ်ဖြည့်ခြင်း	<input type="checkbox"/> ကျား <input type="checkbox"/> မ/၂၀၁၆	"	"
	၃	<input type="checkbox"/> ကျား <input type="checkbox"/> မ/.....		
	၄	<input type="checkbox"/> ကျား <input type="checkbox"/> မ/.....		
	၅	<input type="checkbox"/> ကျား <input type="checkbox"/> မ/.....		
အခြား	၁ ဆိုလာမီး ၇ ချိတ်	<input checked="" type="checkbox"/> ကျား <input checked="" type="checkbox"/> မ/.....	"	ပျတုမဟော်ဇွန်မိန်း
	၂ ချောင်းကွက် - မံဒီလျှင် နမ်းခင်းခြင်း	<input type="checkbox"/> ကျား <input checked="" type="checkbox"/> မ/၂၀၁၆	"	"
	၃ ချောင်းကွက် - မံဒီလျှင် နမ်းခင်းခြင်း	<input checked="" type="checkbox"/> ကျား <input checked="" type="checkbox"/> မ/၂၀၁၆	"	"
	၄	<input type="checkbox"/> ကျား <input type="checkbox"/> မ/.....		
	၅	<input type="checkbox"/> ကျား <input type="checkbox"/> မ/.....		

မူရင်းအား ကျေးဇူးဖွံ့ဖြိုးရေး အထောက်အကူပြုကော်မတီတွင် ထားရှိရပါမည်။ အခြားဌာနများနှင့် ညှိနှိုင်းရေးအတွက် မိတ္တူအား TPIC သို့ ပို့ရပါမည်။

	အဆင့်	လုပ်ငန်း	အဆိုပြုသူ	လ/နှစ်	လုပ်ငန်းဆောင်မည့်သူ	ပြင်ပမှ ထောက်ပံ့ပေးသူ
အခြေခံအထောက်အကူ	၀	မျက်နှာပြင်ကျောင်းတည်ဆောက်ခြင်း	<input checked="" type="checkbox"/> ကျား <input checked="" type="checkbox"/> မ	၂၀၁၇	ကျေး.ဌာနမှူး	မျက်နှာပြင်ကျောင်းတည်ဆောက်ရေး
	၂	မိ.သက်ကျေး(၂) ကျ	<input type="checkbox"/> ကျား <input type="checkbox"/> မ	၂၀၁၈	ကျေး.ဌာနမှူး	မျက်နှာပြင်ကျောင်းတည်ဆောက်ရေး
	၃	ကည်ဆောင်ခြင်း	<input checked="" type="checkbox"/> ကျား <input type="checkbox"/> မ/.....		
	၄		<input type="checkbox"/> ကျား <input type="checkbox"/> မ/.....		
	၅		<input type="checkbox"/> ကျား <input type="checkbox"/> မ/.....		
အထောက်အကူပြုကော်မတီ	၀	အကျဉ်းစာတမ်း ရေးသားခြင်း	<input type="checkbox"/> ကျား <input checked="" type="checkbox"/> မ	၂၀၁၈	ကျေး.ဌာနမှူး	ကျေး.ဌာနမှူး ဖွံ့ဖြိုးရေး
	၂		<input type="checkbox"/> ကျား <input type="checkbox"/> မ/.....		
	၃		<input type="checkbox"/> ကျား <input type="checkbox"/> မ/.....		
	၄		<input type="checkbox"/> ကျား <input type="checkbox"/> မ/.....		
	၅		<input type="checkbox"/> ကျား <input type="checkbox"/> မ/.....		
အထောက်အကူပြု	၀	ကျေး.ဌာနမှူးအဖွဲ့အစည်း ဖွဲ့စည်းခြင်း	<input checked="" type="checkbox"/> ကျား <input type="checkbox"/> မ	၂၀၁၇	ကျေး.ဌာနမှူး	အထောက်အကူပြု
	၂	အထောက်အကူပြုအဖွဲ့အစည်း ဖွဲ့စည်းခြင်း	<input type="checkbox"/> ကျား <input checked="" type="checkbox"/> မ	၂၀၁၉	ကျေး.ဌာနမှူး	
	၃	အထောက်အကူပြုအဖွဲ့အစည်း ဖွဲ့စည်းခြင်း	<input checked="" type="checkbox"/> ကျား <input checked="" type="checkbox"/> မ	၂၀၁၈	ကျေး.ဌာနမှူး	မျက်နှာပြင်ကျောင်းတည်ဆောက်ရေး
	၄		<input type="checkbox"/> ကျား <input type="checkbox"/> မ/.....		
	၅		<input type="checkbox"/> ကျား <input type="checkbox"/> မ/.....		
အထောက်အကူပြု	၀	မျက်နှာပြင်ကျောင်းတည်ဆောက်ခြင်း	<input checked="" type="checkbox"/> ကျား <input checked="" type="checkbox"/> မ	၂၀၁၇	ကျေး.ဌာနမှူး	မျက်နှာပြင်ကျောင်းတည်ဆောက်ရေး
	၂	အထောက်အကူပြုအဖွဲ့အစည်း ဖွဲ့စည်းခြင်း	<input type="checkbox"/> ကျား <input type="checkbox"/> မ/.....		အထောက်အကူပြု
	၃	ဖွံ့ဖြိုးရေးအဖွဲ့အစည်း ဖွဲ့စည်းခြင်း	<input type="checkbox"/> ကျား <input checked="" type="checkbox"/> မ	၂၀၁၇	ကျေး.ဌာနမှူး	
	၄		<input type="checkbox"/> ကျား <input type="checkbox"/> မ/.....		
	၅		<input type="checkbox"/> ကျား <input type="checkbox"/> မ/.....		
အခြေခံ	၀	မိ.သက်ကျေး(၂) ကျ	<input checked="" type="checkbox"/> ကျား <input type="checkbox"/> မ	၂၀၁၈	ကျေး.ဌာနမှူး	မျက်နှာပြင်ကျောင်းတည်ဆောက်ရေး
	၂	ကျေး.ဌာနမှူးအဖွဲ့အစည်း ဖွဲ့စည်းခြင်း	<input type="checkbox"/> ကျား <input checked="" type="checkbox"/> မ	၂၀၁၉	ကျေး.ဌာနမှူး	ကျေး.ဌာနမှူး ဖွံ့ဖြိုးရေး
	၃	ကျေး.ဌာနမှူးအဖွဲ့အစည်း ဖွဲ့စည်းခြင်း	<input checked="" type="checkbox"/> ကျား <input checked="" type="checkbox"/> မ	၂၀၁၉	ကျေး.ဌာနမှူး	
	၄	အထောက်အကူပြုအဖွဲ့အစည်း ဖွဲ့စည်းခြင်း	<input checked="" type="checkbox"/> ကျား <input type="checkbox"/> မ	၂၀၁၈	ကျေး.ဌာနမှူး	
	၅	အထောက်အကူပြုအဖွဲ့အစည်း ဖွဲ့စည်းခြင်း	<input checked="" type="checkbox"/> ကျား <input checked="" type="checkbox"/> မ	၂၀၁၈	ကျေး.ဌာနမှူး	ကျေး.ဌာနမှူး ဖွံ့ဖြိုးရေး



ဥပဒေ VDP အရည်အသွေးထိန်းချုပ်မှု
ထိန်းချုပ်သူ

မှတ်ပုံ

မှ-
ပြန်နယ်

VDP မှတ်ပုံ-
ကော့ရွာအုပ်စု

(၁) VDP စာရွက်စာတမ်းပြင်ဆင်မှုကို စစ်ဆေးပါ။ (OM အရ)

- မှတ်နာမည် (အမည်)
- ဖာထိတာ
- ကော့ရွာအခြေခံ Data
- PSA အတည်ပြုမှုနှင့် PRA လုပ်ငန်းစဉ်
- အမျိုးသား/အမျိုးသမီးအဖွဲ့မှူး၏ အခက်အခဲများ
- ကော့ရွာမှတ်ပုံနံပါတ် (ကော့ရွာမှတ်ပုံရက်)
- အမျိုးသား/အမျိုးသမီးအဖွဲ့မှူးအသေတာတုထားသည့် အောင်ကော့ရွာအတွက် ဦးစားပေးလုပ်ငန်းများစာရင်း (အခြေခံအောက်အခြေခံအောက်မှူးမှ ထုတ်ပေး လှူဒါန်းရက်နံပါတ်...)

အောက်ဆက်တွဲများ-

- ကုမ္ပဏီအတည်ပြုမှု စာရွက်စာတမ်းစိတ်ပုံနှင့် PRA လုပ်ငန်းစဉ် (ဖြစ်နိုင်လျှင်)၊ ဖြန့်ဖြူးမှု၊ ပိတ်ပင်မှု၊ စည်းစိမ်ပိုင်ဆိုင်မှုအစား Venn ပုံ...
- ကော့ရွာစီမံကိန်းအရထွက်ပေးစာရင်းအစောင်စာရင်း
- ကော့ရွာ၏အစွဲအလက် (PC 1 ပုံစံ)
- ကော့ရွာမှတ်ပုံနံပါတ်

(၂) ကုမ္ပဏီအတည်ပြုမှုအရည်အသွေးနှင့် VDP စစ်ဆေးပါ။

- VDP တွင်ပါဝင်သောဦးစေ့ (အမျိုးသား/အမျိုးသမီး)-
- ကုမ္ပဏီအတည်ပြုမှုအရည်အသွေးနှင့် VDP အတွက် မှတ်ပုံစာရင်း-
- PRA ဝတ္တရားများ အတည်ပြုသည့် အခေအတွက်-
- ပါဝင်သောဦးစေ့နှင့် လုပ်ငန်းများ မှတ်တမ်းတင်ခြင်း (အရည်အသွေးမှတ်တမ်း အဖွဲ့ခေါင်းမှူး၊ ခေါင်းစဉ်အဖွဲ့ဝင်များနှင့် လုပ်ငန်းစဉ်နှင့် ထိန်းချုပ်ကွယ်ပေး အဖွဲ့များ)
 - အကွန်ကောင်း
 - ကောင်း
 - ညို
- လုပ်ငန်းများ မှတ်တမ်းတင်ခြင်းနှင့် အမျိုးသမီးအဖွဲ့အစည်းအစေ့အစပ် အားပေးခြင်းပေးထားသကဲ့သို့
 - ရှိ
 - မရှိ
- စီမံကိန်းအခေအတွက် (အမျိုးသား/အမျိုးသမီးခွဲစုမှတ်ပုံအခေအတွက်)-
- PRAနှင့်သက်ဆိုင်သောအခြား စီမံကိန်းအခေအတွက် (အမျိုးသား/အမျိုးသမီးခွဲစုမှတ်ပုံအခေအတွက်)-