

ပြည်ထောင်စုသမ္မတ မြန်မာနိုင်ငံတော်အစိုးရ  
စိုက်ပျိုးရေး၊ မွေးမြူရေးနှင့် ဆည်မြောင်းဝန်ကြီးဌာန  
ကျေးလက်ဒေသဖွံ့ဖြိုးတိုးတက်ရေးဦးစီးဌာန  
ဝန်းမောက်မြို့နယ်



လူထုဗဟိုပြုစီမံကိန်း

National Community Driven Development Project  
(NCDDP)



ကျေးရွာဖွံ့ဖြိုးရေးအစီအစဉ်

Village Development Plan (VDP)

နားစီးမော်ထွန်ကျေးရွာ၊ နားနန်ထွန်ကျေးရွာအုပ်စု

မာတိကာ

၁။ မြို့နယ်မြေပုံ	၁
၂။ ကျေးရွာမြေပုံ(တည်နေရာ)	၁
၃။ အုပ်စုတွင်ပါဝင်သောကျေးရွာစာရင်း	၂
၄။ ကျေးရွာအခြေခံအချက်အလက်များ(ကျေးရွာသမိုင်းကြောင်း)	၃-၅
၅။ လူထုပူးပေါင်းပါဝင်သော လူမှုဆန်းစစ်ခြင်းနှင့် အကဲဖြတ်ခြင်း လုပ်ငန်းစဉ် (PRA)အကျဉ်းချုပ်ဇယား	၆-၁၇
၆။ ကျေးရွာဖွံ့ဖြိုးရေးအစီအစဉ်အတွက်အသုံးပြုခဲ့သော PRA tools များနှင့်တစ်ခုချင်းစီအတွက် သုံးသပ်ချက်များ	၆-၁၇
၇။ ကျေးရွာကော်မတီရွေးချယ်ခြင်းနှင့်ကျေးရွာဖွံ့ဖြိုးရေး အစီအစဉ်ဆောင်ရွက်မှုမှတ်တမ်းခါက်ပုံများ	၁၈-၂၀
၈။ ကျေးရွာအချက်အလက်(ပုံစံ - ၁)	၂၁-၂၅
၉။ စီမံကိန်းစက်ဝန်းအချိန်ဇယား(ပုံစံ - ၂)	၂၆-၂၈
၁၀။ ကျေးရွာဖွံ့ဖြိုးရေးဦးစားပေးအစီအစဉ်(ပုံစံ - ၃)	၂၉-၃၂
၁၁။ ကျေးရွာအုပ်စု စီမံကိန်းလုပ်ငန်းခွဲရွေးချယ်ခြင်း(ပုံစံ - ၄)	၃၃-၄၂
၁၂။ အစည်းအဝေးမှတ်တမ်းများ	၄၃-၄၈
၁၃။ ကဏ္ဍအလိုက်ဦးစားပေးဖွံ့ဖြိုးရေးလုပ်ငန်းစဉ်များ	၄၉-၅၀

# ပန်းမောက်မြို့နယ်မြေပုံ

ကသာခရိုင် ၊ ပန်းမောက်မြို့နယ်အတွင်း ရှိသည့် ကျေးရွာများ  
တည်နေရာပြမြေပုံ

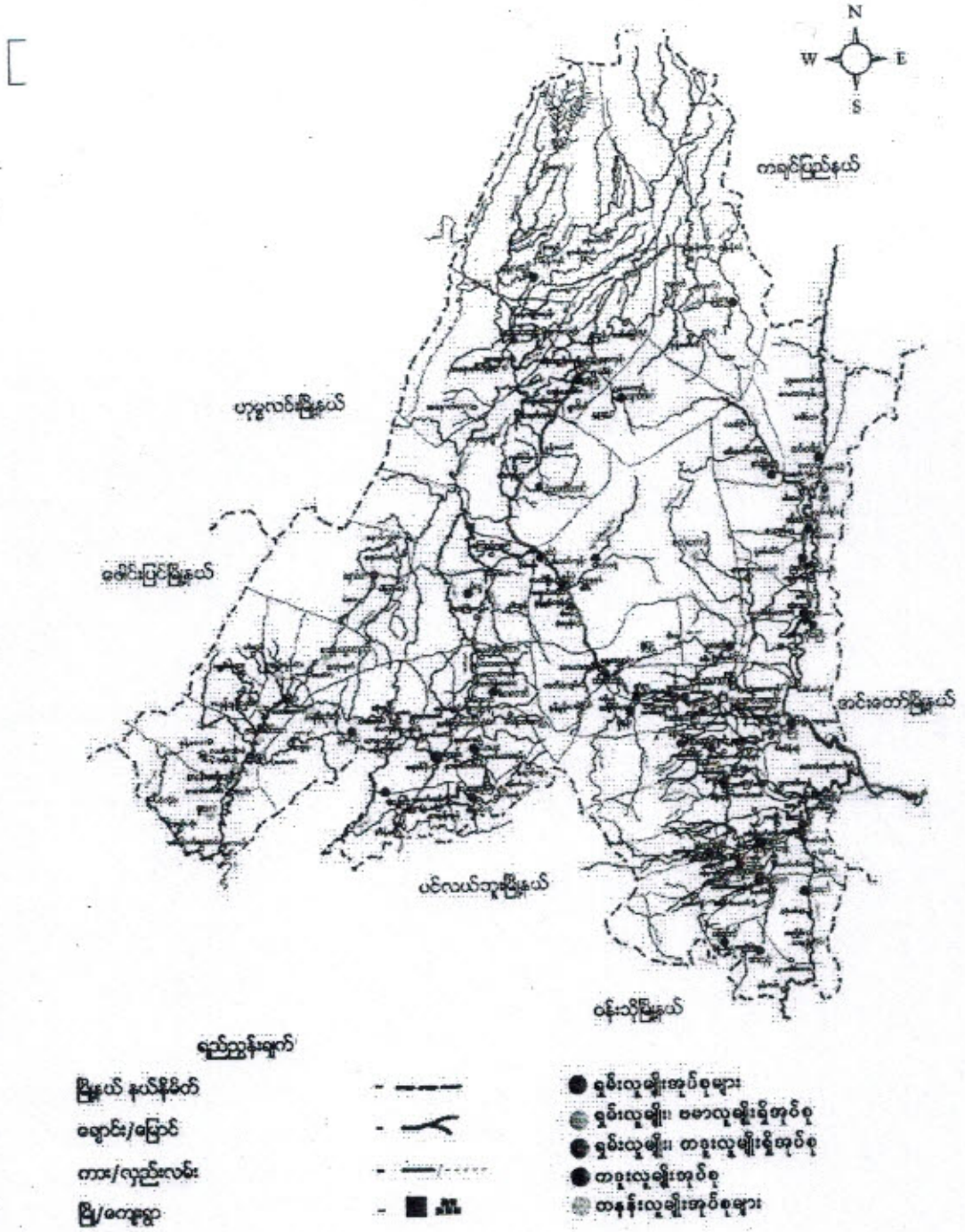

နားဒုန့်တွင်ကျေးဇူးတင်စွာ နှစ်စဉ်တွင် ပါဝင်သောကျေးဇူးတင်များ

၁။ နားဒုန့်တွင်

၂။ ရွှေရှင်သာ

၃။ မိုးတေ

၄။ ဒုန့်ကျွင်

၅။ နားပင်

၆။ နားစီးတော်

၇။ တုံ့ပတစ်

နားစီးမော်ကျေးဇူးသည် နားနုထွန်ကုပ်ရဲ့ မှ (၄) မိုင်အကွာတွင်တည်  
ရှိပြီး ယူနိုက်တက် ( ၂၄၃ ) ၊ ဖိတ်ခြေ ( ၅၄ ) ခုရှိသော ကျေးဇူးတစ်ခုဖြစ်  
ပါသည်။ ရှမ်းတိုင်းရင်းသား ဗုဒ္ဓဘာသာများ နေထိုင်ကြသော ကျေးဇူးဖြစ်ပြီး  
ယယ်ယာစိုက်ပျိုးခြင်းကို အဓိကထား၍ လုပ်ကိုင်ကြပါသည်။

နားစီးမော် ဟူသော စာမည်မှာ ရှမ်းဘာသာဖြင့် ( နား = ယယ် ) ၊  
( စီးမော် = ရေငံချောင်း မြေပုံ ) နားတိုက် ၊ မြေမာယို ရေငံချောင်း မြေပုံ  
နားရှိ ယယ်ကွင်းများ တူ ဟိပ်ပါယ်ရသည်။ ကျေးဇူး၏ သက်တမ်း မှာ  
နှစ်ပေါင်း ( ၈၀ ) ခုရှိပြီး ယခု ယက်ရှိ နေရာမှာ ဇွာသစ်ဖြစ်သည်။  
ဇွာဟောင်းမှာ မရှိတော့ပေ။ လမ်းပန်းဆက်သွယ်ရေး ခက်ခဲသော ကျေးဇူး  
ဖြစ်သော်လည်း ကျေးဇူးယူထု၏ စုပေါင်းယုတ်ကားဖြင့်တက်စားသဖြင့်  
ဖြူဖြူဖြူ များကြောင်း သွားလာရန် အခက်အခဲဖြေလျက် ရှိသည်။

ကျေးဇူးတွင် မူလတန်း ကျောင်းဆောက်လုပ်ထားပြီး ပညာရေး  
ကို အလေးထားသော ကျေးဇူးတစ်ခုလည်း ဖြစ်ပါသည်။ ကျေးဇူး၏ ဖွံ့ဖြိုး  
တိုးတက်ရေးအတွက် စည်းလုံးညီညွတ် မှာ ဟုတ်ကဲ့ဖြင့် စုပေါင်း လုပ်ဆောင်  
သွားရန် အထူး မှီခိုသော ကျေးဇူးလည်း ဖြစ်ပါသည်။ ။

ကျေးရွာတွင်းရှိ စုစုပေါင်းအိမ်ထောင်စုနှင့် လူဦးရေ

အိမ်ထောင်စု	ကျား	မ	စုစုပေါင်း
၅၅	၁၆၀	၁၅၇	၃၁၇

လူနည်းစု လူမျိုးစု အိမ်ထောင်စု

အိမ်ထောင်စု	ကျား	မ	စုစုပေါင်း
ရွှမ်း ၅၃	၁၅၇	၁၅၇	၃၁၅
ဗမာ ၂	၂		၂

ထိခိုက်လွယ်အုပ်စု

ထိခိုက်လွယ်အိမ်ထောင်စု	အိမ်ထောင်စု	ကျား	မ	စုစုပေါင်း
သက်ကြီးရွယ်အို	၅	၂	၆	၈
အမျိုးသမီးဦးဆောင်	၄	၇	၉	၁၆
မသန်စွမ်း	၅	၂	၃	၅
မြေယာမဲ့	၅	၁၁	၁၃	၂၄

ကျေးရွာရှိအခြေခံ အဆောက်အအုံများ

ပညာရေး	ခြံစံပါ	ကျန်းမာရေး	ခြံစံပါ	ဘာသာရေး	ခြံစံပါ
အထက်တန်းကျောင်း		ဆေးရုံ		ဘုရား၊ ဝေတီ	
အလယ်တန်းကျောင်း		ကျန်းမာရေးဌာန		ဘုန်းကြီးကျောင်း	✓
မူလတန်းကျောင်း	✓	ကျန်းမာရေးဌာနခွဲ		ဟိန္ဒူဘုရားကျောင်း	
မူကြိုကျောင်း		ဆေးခန်း		ခရစ်ယန်ဘုရားကျောင်း	
အခြား		အခြား		ဗလီ	
မှတ်ချက်		မှတ်ချက်		မှတ်ချက်	

အဓိက စီးပွားရေးလုပ်ငန်းများ

စိုက်ပျိုးရေး	မွေးမြူရေး	အသေးစားစီးပွားရေး	အခြား
စပါး	ကျွဲ	အိမ်အေးဈေး	
	ဝက်	စောတွင်းဈေး	
	မြက်		
	ချွန်		
	နွား		

ကျေးရွာတွင်းအဓိက ပိုင်ဆိုင်မှုများ

ကျေးရွာပိုင်ဆိုင်မှုများ	စိုက်ပျိုးရေး	စားကျက်မြေ	သစ်တောမြေ	သဲကျောက်ရရှိမှု	ရေတွင်းရေကန်	စက်ရေကန်
အရေအတွက်	၁၅၀	၈	၅	၅	၄	-
ကျေးရွာပိုင်ဆိုင်မှုများ	ကား	ထော်လာဂျီ	စပါးကြိတ်စက်	ချွေလှေ့စက်	ပဲခွဲစက်	ဈေးဆိုင်
အရေအတွက်	၂	-	၁၈	၂	-	-

ကျေးရွာအတွင်း အခြားပိုင်ဆိုင်မှုများ

ကျေးရွာပိုင်ဆိုင်မှုများ	ရေတင်စက်	ထွန်	ထယ်	ကျွဲ	နွား
ရေအတွက်	-	၄၀	၄၀	၆၀	၈၀
ကျေးရွာပိုင်ဆိုင်မှုများ	ဝက်	ဆိုင်ကယ်	ကျွမ်းကျင်လုပ်သား	လုပ်သား	လယ်ထွန်စက်
အရေအတွက်	၄၀	၂၀	၆	၇၀	၁၂

အခြားကျေးရွာရှိ အသုံးပြုနိုင်သော အရင်းအမြစ်အချက်အလက်များ

အရင်းအမြစ်	ဆေးခန်း	အလကအထက	ဈေး	ကျွမ်းကျင်လုပ်သား	လုပ်သား	မြေတူးစက်	လက်ကြိတ်စက်
အရေအတွက်	-	-	-	၆	၇၀	-	-

# ယုမ္မာမရင်းမာမြစ်ဖြူဖြေပုံ - နားစီးစော်ကျေးရွာ

၇.၂.၂၀၁၇

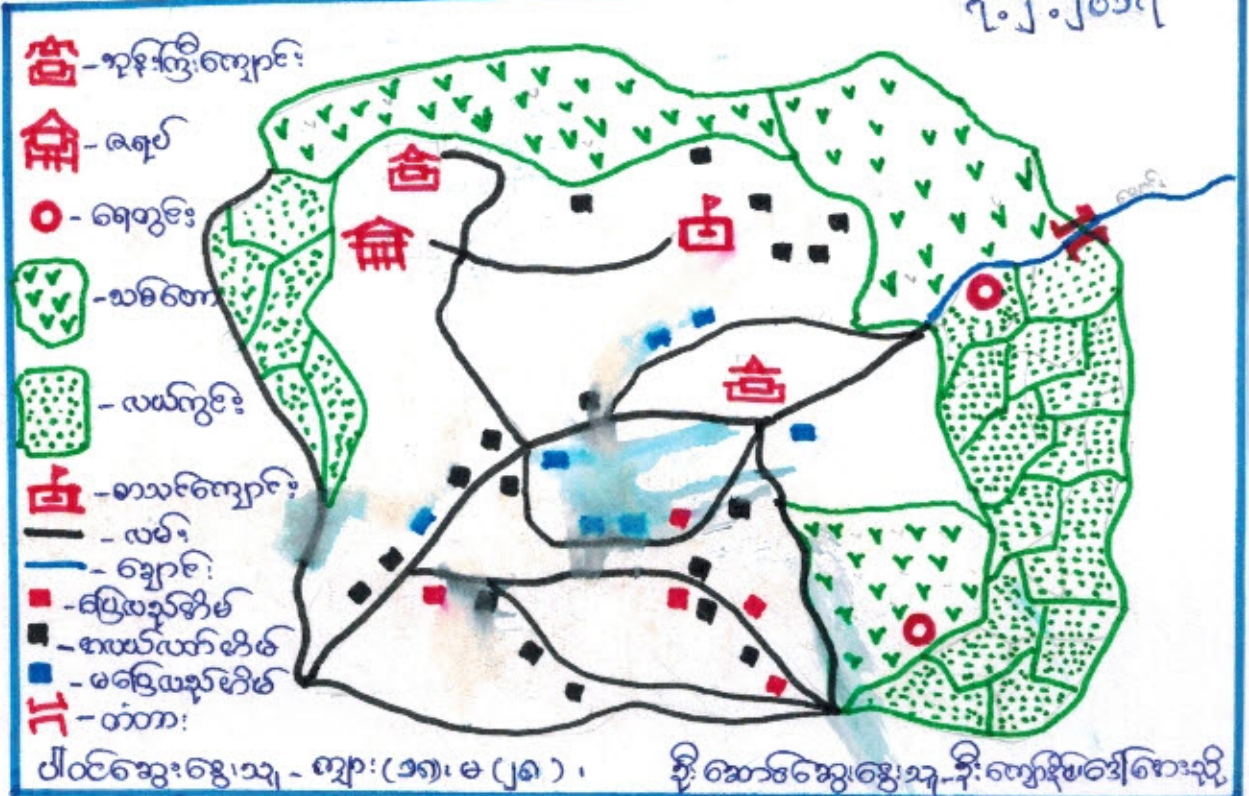

ယုမ္မာမရင်း - စော့ရွာအထက်ပိုင်းပွားများစွာအညီ (၃) များရှိပြီး စော့ရွာမကွင်းဖြင့် ဤရွာနေထိုင်ကြပါသည်။ လယ်ယာစိုက်ပျိုးရေးကို အဓိကထား ထုပ်ကိုင်ကြပြီး မွေးမြူရေးကို တစ်ပိုင်တစ်ခိုင် ထုပ်ကိုင်ကြသူ များသည် ဖြစ်ပါသည်။ သစ်တောကို နားထား၍ ဝင်ရောက်စေကြသည်။

လမ်းပန်းဆက်သွယ်ရေး - စော့ရွာကွင်းလမ်းများနှင့် အုပ်စုသို့ သွားသော အချို့လမ်းနေရာများမှာ ကျောက်ကြမ်းခင်း မြေသားလမ်းများ ဖြစ်ကြပြီး အများစုကားဖြင့် မြေသားလမ်းပိုများသည်။ မိုးရာသီရောက်လျှင် လမ်းများဆိုးဝါးစွာ ပျက်စီးတတ်ပါသည်။

ကျန်းမာရေး - မွန် (၄) ခိုင်ခိုင်စားသော နားနုထွန်ကျေးရွာရှိ အေးပေးစုကို နားကိုးနေရပြီး မိုးခိုကျကာလများတွင် ဝမ်းပျက်ဝမ်းပျော့ခြင်း များ ဖြစ်ပွားလေ့ရှိပါသည်။

စပွားရေး - လက်ရှိ အချိန်ထိ စော့ရွာရှိ ယုမ္မာ (၃၀%) မှာ မတတ်သော အနေအထားတွင် ရှိပြီး စပွားရေးတိုးတက်မှု နောက်ကျ ယှက်ရှိပါသည်။ အလုပ်ကိုင်အခွင့်အလမ်းနည်းပါးခြင်း၊ ရွေးကောက်ပွဲအောင်မြင်ခြင်းကို ကျေးရွာအုပ်စုအရေးအတွက် အဓိကစိန်ခေါ်မှုများ ဖြစ်သည်။

စောက်သုံးရွေး - စောက်ရွေးသုံးရွေးမှာ ဖုယုံမျှရှိပါသည်။ သို့သော်လည်း မိုးရာသီတွင် စောက်ကျချောင်းရွေးများ စီးဆင်းမှုကြောင့် ရွာရှိ အချို့သော အေးကွင်း ရေကန်များ သစ်သား ချိတ်စောက်သုံး ရန် အဆင်ပြေမှု မရှိ ဖြစ်လေ့ ရှိပါသည်။



နားစွဲဆော်လျော့စွာ - ဥစ္စာခန့်ပိုင်ဆိုင်မှုပြင်ပလား

၇.၂.၂၀၁၇

စဉ်	အမျိုးအစား	ပိုင်ဆိုင်မှု	အိမ်ထောင်စု	ရာခိုင်နှုန်း
၁	မေပျော် ယော့အိမ်ထောင်စု	ပျော်စရာပိုင်ဆိုင်မှု လယ်ယာ၊ ဆက်လက်လှူ၊ ဆွန်စက် လှူ၊ ခွား၊ ဆိုင်ကယ်၊ စပါးကြိတ်စက်	၁၀	၁၈%
၂	အသင့်အတင့် အိမ်ထောင်စု	ပျော်စရာပိုင်ဆိုင်မှု လယ်ယာ၊ ဆွန်စက်၊ ဆိုင်ကယ် လှူ၊ ခွား	၃၀	၅၄%
၃	မေပျော် အိမ်ထောင်စု	ဆက်လက်လှူပိုင်ဆိုင်မှု လယ်ယာ၊ လှူ၊ ခွား၊ ဆိုင်ကယ်	၁၀	၁၈%
၄	ခွမ်းပါး အိမ်ထောင်စု	ဆက်လက်လှူပိုင်ဆိုင်မှု ဆက်လက်လှူပိုင်ဆိုင်မှု	၅	၁၀%

ပါဝင်ဆွေးနွေးသူများ - ကျား (၁၈)၊ မ (၂၈)

ဆွေးနွေးသုံးသပ်ချက်များ

- ဥစ္စာခန့် ပိုင်ဆိုင်မှုပြင်ပလား ဝိုင်ကယ်၊ ခွား၊ ဆွန်စက်၊ ဆက်လက်လှူ၊ စပါးကြိတ်စက်၊ ဆွန်စက်၊ ဆိုင်ကယ်၊ လှူ၊ ခွား၊ ဆိုင်ကယ်
- သာ၊ ဆီ၊ ဖျား၊ ပြား၊ မီး၊ ကလပ်ကလပ်၊ အခွင့်အလမ်း၊ ကလပ်ကလပ်၊ မေပျော်မှု၊ မေပျော်မှု၊ လှူ၊ ခွား၊ ဆိုင်ကယ်

အနှစ်ချုပ်ခြင်း

- နယ်စပ်ဒေသဖြစ်သည့် ကလပ်ကလပ် များပင်ဆွေးနွေးပါ။ ဆွန်စက်၊ ဆိုင်ကယ်၊ လှူ၊ ခွား၊ ဆိုင်ကယ်
- အဆွေ ကလပ်ကလပ် လုပ်ကိုင်လှုပ်ရှားမှုများ ကလပ်ကလပ် ဆွေးနွေးပါ။

၅။ ကုသိုလ်ရေး ဖြစ်ရောက်မှုနှင့် ဆုံးသတ်ချက်

ကုသိုလ်ရေးဇယား (seasonal calendar)

၇.၂.၂၀၁၇ . ပါဝင်ဆွေးနွေးသူ - ကျား (၁၈)၊ မ(၂၈)

အကြောင်းအရာ	မိုးဇွန်	မေ	ဇွန်	ဇူလိုင်	ဇူလိုင်	ဇူလိုင်	ဇူလိုင်	ဇူလိုင်	ဇူလိုင်	ဇူလိုင်	ဇူလိုင်	ဇူလိုင်
ခိုက်ပျိုးရေး	-	မိုးရိုက်	မိုးရိုက်	မိုးရိုက်	မိုးရိုက်	-	-	မိုးရိုက်	မိုးရိုက်	-	-	-
မွေးမြူရေး	→ တစ်နှစ်လုံးလုံး ←											
ကျွန်းမာရေး	မိုးရိုက်	-	-	မိုးရိုက်	မိုးရိုက်	-	-	-	-	-	-	မိုးရိုက်
အာဟာရကောက်	-	-	မိုးရိုက်	မိုးရိုက်	မိုးရိုက်	-	-	-	-	-	-	-
ပွားစား	မိုးရိုက်	-	-	-	-	-	မိုးရိုက်	-	-	-	မိုးရိုက်	မိုးရိုက်
ရွေးချယ်ရေး	-	-	-	-	-	-	-	-	-	-	မိုးရိုက်	မိုးရိုက်
ဝင်ငွေ	မိုးရိုက်	-	-	-	-	-	-	မိုးရိုက်	မိုးရိုက်	-	-	-
ကုသိုလ်ရေး	မိုးရိုက်	မိုးရိုက်	မိုးရိုက်	မိုးရိုက်	မိုးရိုက်	မိုးရိုက်	မိုးရိုက်	မိုးရိုက်	မိုးရိုက်	မိုးရိုက်	မိုးရိုက်	မိုးရိုက်

မိုးရိုက် - မိုးရိုက်

ဆုံးသတ်ချက် -

ကုသိုလ်ရေး - တပေါင်းယဉ် နယုန်လကထိ ရွေးရာသီ ဖြစ်ပြီး ဝါဆိုယဉ် ဖန်ဆောင်မှုနိုးလကထိ မိုးရာသီဖြစ်သည်။ နတ်တော်လမှ တပေါင်း ကထိ ဆောင်းရာသီ ဖြစ်ပါသည်။ မိုးရာသီတွင် မိုးဇွန်ကြီး ဖြီး ဆောင်းရာသီတွင် နယုန်၊ စေးတက်ပါသည်။ မြန်မာနိုင်ငံ အထက်ပိုင်း ဒေသဖြစ်သောကြောင့် ရွေးရာသီတွင် နယုန် ပူလှင်းခြင်း ပျော်ပါး စောစောကိတ်စမ်း ကောင်းစော စေ့စေ့ရာတစ်ရာ ဖြစ်ပါသည်။

ခိုက်ပျိုးရေး - ကဆုန်လမှ ချွန် ဝါခေါင်လကထိ မိုးဝါး၊ ခိုက်ပျိုးခြင်း နှင့် တစ်ပိုင်တစ်ပိုင် ဆီးနှံခိုက်ခင်း ငယ်များ ခိုက်ပျိုးကြသည်။ ဝါးရိတ်ချိန်မှာ တန်ဆောင်မုန်း နှင့် နတ်တော်လကို ဖြစ်ကြသည်။ ရေပူ၊ မုန်ညင်း နှင့် ကြက်ဆွန်နီကို နယုန် သစ်သင်္ချာ ခိုက်ပျိုးကြသည်။

ကျွန်းမာရေး - မာများကား ဖြင့် ရာသီဥတု ကူးကူးလှည့်လည် ကာလများတွင် ဖြစ်တတ်သော ဝမ်းပျက် ဝမ်းလျှော့ခြင်း နှင့် နာရောင် ဟုတ်စွာ ရောဂါ ငယ်များသာ ဖြစ်ပွားလေ့ရှိပါသည်။

အာဟာရကောက် - နယုန်လနှင့် ဝါဆိုပါခေါင်လများတွင် မိုးရာသီများမှ စောစောကျရေများ တျဆင်းတက် ခြင်း၊ လမ်းများ ပျက်ခြင်း၊ တစ်ခါတစ်ရံတွင် လယ်များ ရေခဲမြေပြခြင်း နှင့် ဖြစ်ပေ့ရှိပါသည်။

နားစီးဗော်လေးကွာ = ကျား-မ, ကတ္တသုံးသပ်ချက်

၇.၂.၂၀၁၇

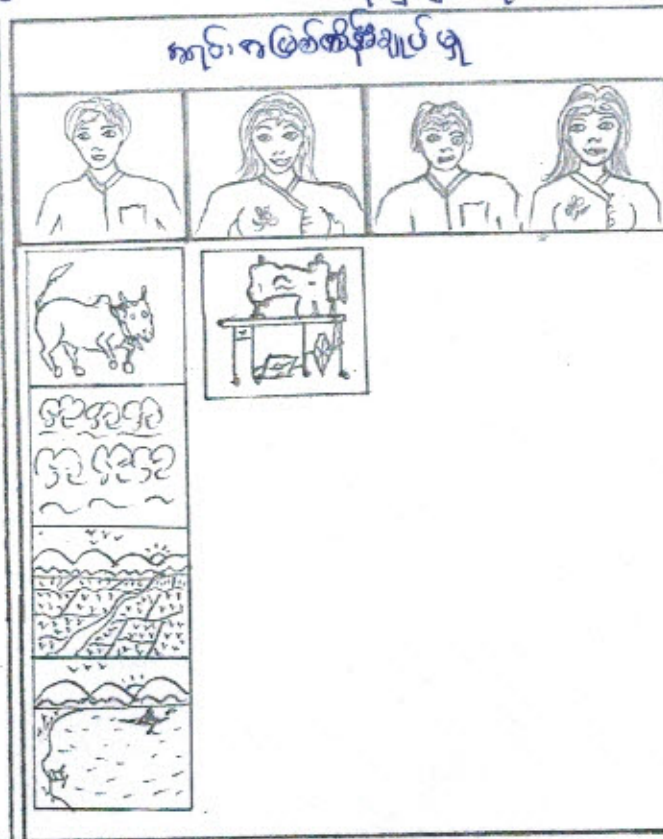
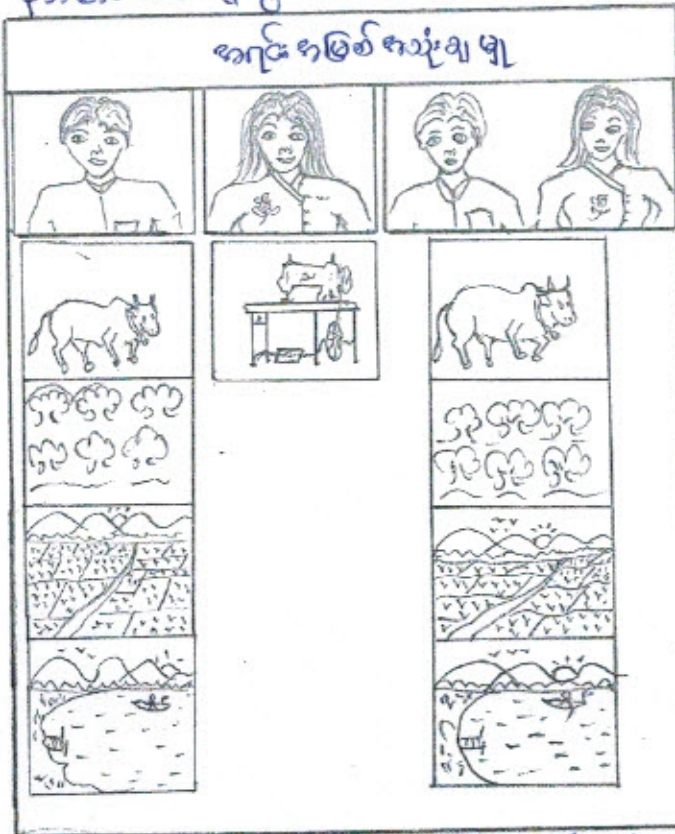

ဝါဝင်ဆွေးနွေးသူများ - ကျား (၁၉) ၊ မ (၂၉)

ဆွေးနွေးဆုံးသတ်ချက်

- ⇒ လုပ်ပွဲအားဖြင့် အခြား နှင့် သစ်တောများကို အမျိုးအားစုံက လုပ်ကိုင် စီမံခန့်ခွဲခြင်းဖြစ်သည်။
- ⇒ မိမိတို့၏အသုံးအဆောင်များကို အမျိုးအစုံစုံစုံက အဓိကလုပ်ကိုင်ခြင်းဖြစ်သည်။

အနှစ်ချုပ်

- ⇒ ခွန်းအသုံးပြုပြီး လုပ်ကိုင်ရာသယ် လုပ်ငန်းနှင့် အမျိုးအစုံစုံစုံက လုပ်ကိုင် စီမံခန့်ခွဲခြင်း ဖြစ်နိုင်သည်။ လုပ်ငန်း တို့ကို အမျိုးအစုံစုံစုံက လုပ်ကိုင်ခြင်းဖြစ်သည်။
- ⇒ မိမိတို့၏အသုံးအဆောင်များကို အမျိုးအစုံစုံစုံက အဓိကလုပ်ကိုင် လုပ်ကိုင် ဖြစ်သည်။

ပင့်ကူဗိမ္ဗိသုံးသပ်ခြင်း - နားစီးမော်ကျေးရွာ.

၇၀၂၂၀၁၇

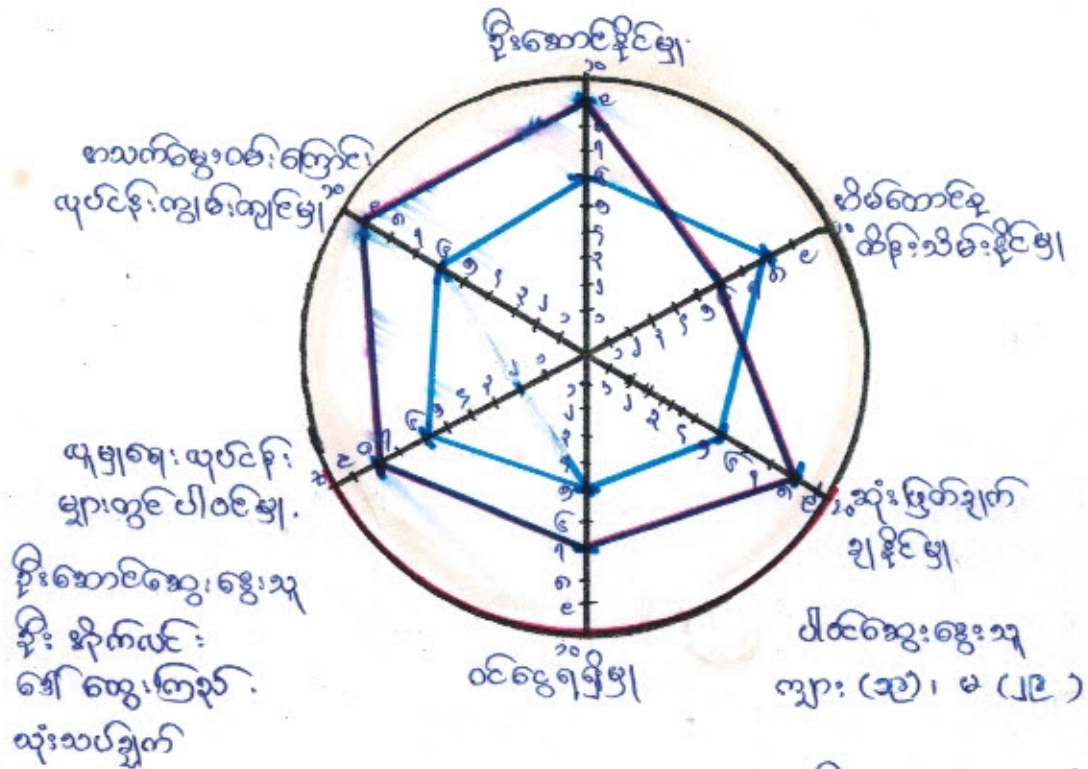

-ပင့်ကူဗိမ္ဗိသုံးသပ်ချက်ပေးထားပြီး နားထု ပြုချင်သူများ သမီးနှင့် နားထုထားတို့၏ တစ်ဖက်တစ်ဖက်ဆွေးနွေး ယုတ်နိုးနိုင်မှုကို အိမ်ထောင်ရေး အကျိုး (၆) ဆင့် ခွဲ၍ ပေးထားပြီး ပြု ယုတ်နိုးပါသည်။

ဦးဆောင်မှု နှင့် စာသက်မွေးဝမ်းကြောင်း ယုတ်နိုး ယုတ်နိုးနိုင်မှု တွင် နားထုထားသူများ က နားထုသတ်မှတ်ချက် ပိုများ ကြောင်း ဆွေးနွေး၍ ရပါသည်။ ပိမိတောင်ဆု နားထုသိမ်း နိုင်မှု နှင့် ဝင်ငွေ ရရှိမှု တွင် နားထုထားသူများ နားထုထားသူများ ကွဲပြားသိပ်မရှိပဲ ယုတ်နိုးယုတ်နိုး များ ပါဝင်ဆောင်ရွက်မှု တွင် ယုတ်နိုးတစ်ဖက်တစ်ဖက် နားထုထားသူများ ပါကြပါသည်။

ကျေးရွာ၏ ယဉ်ကျေးမှု ဓလေ့ထုံးစံ၊ ယုတ်နိုးမှု ပုံစံတို့ နှင့် နားထု နားထုထားသူများ သမီးတို့၏ စွမ်းဆောင်ရည်နှင့် ယုတ်နိုးမှုတို့ကို နားထုသိမ်း ဆွေးနွေး ကျေးရွာယုတ်နိုး စာရေးထုတ်ဝေမှု နှင့် ယုတ်နိုးယုတ်နိုးသွား ကြရန် နားထုထားသူများ ကြိုတင် အကြောင်းကို ပင့်ကူဗိမ္ဗိသုံးသပ်ခြင်း မှ အိမ်ထောင်ရေး ပါသည်။





**ကဗျာ:သမီးများတင်ပြသော ပြဿနာသစ်ပင်နှင့် ဖြေရှင်းနည်း**

16.2.2016



- လမ်းပန်းဆက်သွယ်ရေးဓာတ်စာခဲ.
- ⇒ ဓာတ်ကြောင်းဓာတ်ခဲ.
  - ၁။ လမ်းများရှေ့ဝင်၍ ပွတ်ထခြင်း.
  - ၂။ မိုးသည်းထန်စွာ ရွာခြင်း.
  - ၃။ ပြုပြင်ထိန်းသိမ်းမှု အားနည်းခြင်း.
  - ၄။ ငွေကြေးမတက်နိုင်ခြင်း.
- ဖြေရှင်းနည်း.
- ၁။ ကျေးရွာရှိလမ်းများ ပြုပြင်ခြင်း.
  - ၂။ ချောင်းကူးတံတားများ ပြုပြင်ထိန်းသိမ်းခြင်း.

- ကဗျာဆက်.
- ၁။ ခရီးသွားလာမှု ဓာတ်စာခဲဖြစ်လာ
  - ၂။ စီးပွားရေး၊ ဝင်ငွေထိခိုက်လာ
  - ၃။ စိတ်စွဲကုသရေးအဖွဲ့
  - ၄။ ကျေးရွာဖွံ့ဖြိုးမှု ရောက်လာခြင်း.

၄။ လူထုပူးပေါင်းပါဝင်သော လူမှုဆန်းစစ်ခြင်းနှင့် အကဲဖြတ်ခြင်းလုပ်ငန်းစဉ်

(PSA/PRA) အကျဉ်းချုပ်

စဉ်	အကြောင်းအရာ	ရက်စွဲ	ဦးတည်အုပ်စု	တက်ရောက်သူ			အဓိက ဆွေးနွေးချက်များ
				ကျား	မ	ပေါင်း	
၁	ကျေးရွာလူမှုရေးပြနှင့် သယ်ဖာတပြမြေပုံ (social map/ Resource map)	၂၀၁၇.၇.၂၆	ပြေလည်သော အုပ်စု အလယ်အလတ် အုပ်စု မပြေလည်သော အုပ်စု	၁၈	၂၈	၄၆	အိမ်များ၊ အခြေခံအဆောက်အအုံများ၊ လမ်းပန်းဆက်သွယ်ရေး၊ လယ်ယာမြေများ၊ မြစ်ချောင်းများနှင့် တောတောင်များ
၂	လူမှုစီးပွားအဆင့်သတ်မှတ်ခြင်း (Wealth Ranking)	၂၀၁၇.၇.၂၆	ပြေလည်သော အုပ်စု အလယ်အလတ် အုပ်စု မပြေလည်သော အုပ်စု	၁၈	၂၈	၄၆	ကျေးရွာလူမှုစီးပွား၊ အုပ်စုချားခွဲခြားသတ်မှတ်နိုင်ရေးအတွက် အခြေခံစံနှုန်းများ၊ သတ်မှတ်ခြင်း၊ ကျေးရွာသားများနှင့် အများသဘောတူသတ်မှတ်ခြင်း
၃	ရာသီခွင်ပြပြက္ခဒိန် (seasonal calendar)	၂၀၁၇.၇.၂၆	ပြေလည်သော အုပ်စု အလယ်အလတ် အုပ်စု မပြေလည်သော အုပ်စု	၁၈	၂၈	၄၆	ရာသီဥတု၊ စိုက်ပျိုးရေး၊ သီးနှံများ၊ ပင်ပွင့်၊ ရွှေ့ပြောင်းအလုပ်အကိုင်၊ သဘာဝဘေး၊ မွေးမြူရေးလုပ်ငန်းများနှင့် ပွဲတော်များ
၄	ပင့်ကူအိမ်ကွန်ယက် (Spider Web)	၂၀၁၇.၇.၂၆	ပြေလည်သော အုပ်စု အလယ်အလတ် အုပ်စု မပြေလည်သော အုပ်စု	၁၉	၂၉	၄၈	အမျိုးသားနှင့် အမျိုးသမီးများ တန်းတူအခွင့်အရေးရရှိမှုနှင့် မရရှိသည့် အကြောင်းအရင်းများ
၅	ကျား/မ ကဏ္ဍ သုံးသပ်ခြင်း	၂၀၁၇.၇.၂၆	ပြေလည်သော အုပ်စု အလယ်အလတ် အုပ်စု မပြေလည်သော အုပ်စု	၁၉	၂၉	၄၈	အမျိုးသား/သမီး တို့၏ အရင်းအမြစ်အပေါ် မည်သူ ကပို၍ အသုံးပြုနေကြသည်ကို ဖော်ထုတ်ခြင်း။



၆	အဖွဲ့အစည်း ချိတ်ဆက် မှု (Venn Diagram)	၆၀၀.၆.၆	ပြေလည်သော အုပ်စု အလယ်အလတ်အ ုပ်စု မပြေလည်သော အုပ်စု	၁၉	၂၉	၄၈	ကျေးရွာတွင်းရှိအဖွဲ့အစည်း များမည်သို့သောလုပ်ငန်း များအတွက်မည်သည့်အဖွဲ့ များချိတ်ဆက်လုပ်ကိုင်မှု
၇	ပြဿနာ သစ်ပင် (problem Tree)		အမျိုးသားအုပ်စု	-	-	-	ဆွေးနွေးထားသောအခြေခံ အဆောက်အဦးများစိုက်ပျိုး ရေး၊ အသက်မွေးဝမ်းကျောင်း လုပ်ငန်းများနှင့် လမ်းပန်းဆက်သွယ်ရေး
၈	ပြဿနာ သစ်ပင် (problem Tree)		အမျိုးသမီးအုပ်စု	-	-	-	ဆွေးနွေးထားသောအခြေခံ အဆောက်အဦးများနှင့် အသက်မွေးဝမ်းကျောင်းလု ပ်ငန်းများပညာရေး၊ စိုက်ပျိုးရေး၊ ကျန်းမာရေးနှင့် လမ်းပန်းဆက်သွယ်ရေး
၉	ကျေးရွာ၏ (၅)နှစ်တစ် စား ပေးအစီအ စဉ်ပြဇယား (Matric Ranking)	၆၀၀.၆.၆	ပြေလည်သော အုပ်စု အလယ်အလတ် အုပ်စု မပြေလည်သော အုပ်စု	၁၉	၂၉	၄၈	အကျိုးပြုပြီးရေအကျိုးခံစား ခွင့်နှင့်အဓိကလိုအပ်ချက် များပေါ်မူတည်ဆုံးဖြတ် သည်။

၁၃။ အစည်းအဝေးမှတ်တမ်းများ

(က)-၁။ အမျိုးသမီးကဏ္ဍအစည်းအဝေးမှတ်တမ်းနှင့် စစ်ဆေးရမည့်အချက်များ

၁။ အမျိုးသမီးကဏ္ဍ အစည်းအဝေးမှတ်တမ်း

စီမံကိန်းပထမနှစ်အတွက်ကျေးရွာမိတ်ဆက်အစည်းအဝေးပြုလုပ်ရန်ဖိတ်ကြားရာတွင်အမျိုးသမီးများအချိုးညီစွာပါဝင်ရန်ကျေးရွာတာဝန်ရှိသူများနှင့်အုပ်ချုပ်ရေးမှူးထံသို့ပြောကြားခဲ့ပါသည်။ အစည်းအဝေးတိုင်းတွင်အမျိုးသမီးများပြောကြားလိုသောအချက်များကိုလွတ်လပ်ပွင့်လင်းစွာပြောကြားနိုင်ကြောင်းကိုလည်းအသိပေးထားပါသည်။ ကျေးရွာအုပ်စုအဆင့်တွင်နှစ်စဉ်ပြုလုပ်သောလုပ်ငန်းများတွင်အမျိုးသမီးများတင်ပြတောင်းဆိုသောလုပ်ငန်းတစ်ခုပါဝင်မည်ဖြစ်ကြောင်းကိုလည်းပြောကြားခဲ့ပါသည်။ လုပ်ငန်းခွဲများအကောင်အထည်ဖော်ဆောင်ရွက်သောလုပ်ငန်းဖြစ်ပါကတူညီသောလုပ်ငန်းအတွက်တူညီသောလုပ်ခလစာများရှိမည်ကိုလည်းပြောကြားခဲ့ပါသည်။ စီမံကိန်းတွင်အမျိုးသမီး/သားခွဲခြားမှုများမရှိစေရန်ရည်ရွယ်ထားသည်ကိုလည်းပြောကြားမှုပြုလုပ်ခဲ့သည်။ အမျိုးသမီးများ၏ဦးဆောင်နိုင်မှုနှင့်စီမံခန့်ခွဲမှုစွမ်းရည်များတိုးတက်လာစေရန်အတွက်ကော်မတီများထဲတွင်အမျိုးသမီးများ(၅၀%)ပါဝင်ရမည်ဖြစ်သည်။ ဆပ်ကော်မတီတစ်ခုတိုင်းတွင်လည်းအနည်းဆုံးအမျိုးသမီးတစ်ဦးပါဝင်ရမည်ဖြစ်ပါသည်။ ကော်မတီဝင်အမျိုးသမီးများသည်တင်ပြဆွေးနွေးမှုများပြုလုပ်ခြင်းဆုံးဖြတ်ချက်ချခြင်းများပြုလုပ်ရမည်ဖြစ်ပါသည်။ အမျိုးသားများမှလည်းကူညီပံ့ပိုးပေးရမည်ဖြစ်ပါသည်။ ဒုတိယအကြိမ်အစည်းအဝေးများတွင်အမျိုးသမီးများသည်လိုအပ်ချက်အခက်အခဲများကိုလွတ်လပ်စွာဆွေးနွေးနိုင်ရန်အမျိုးသမီးသီးသန့်အုပ်စုများဖွဲ့ပြီးအခက်အခဲများဖော်ထုတ်ခြင်းကိုလည်းလုပ်ကိုင်ခဲ့ပါသည်။

၂။ ကျေးရွာမိတ်ဆက်အစည်းအဝေးတွင် အမျိုးသမီးကဏ္ဍအတွက် စောင့်ကြည့်စစ်ဆေးရမည့်အချက်များ

ကျေးရွာ/ကျေးရွာအုပ်စုအမည်- **နားစိ၊ ဖော်** ကျေးရွာ၊ **နားဖို-ဝွန်** ကျေးရွာအုပ်စု

စဉ်	အကြောင်းအရာ	တွေ့ရှိချက်		မှတ်ချက်
		✓	X	
၁။	အစည်းအဝေးတက်ရောက်လူသူများအား ကျား၊မ ရေးရာအခြေခံသဘောတရားများကို ရှင်းလင်းဆွေးနွေးခဲ့ပါသလား။	✓		
၂။	စီမံကိန်းပါဝင်သော ကျား၊မရေးရာ အကောင်အထည်ဖော်ရေး လိုအပ်ချက်(၅)ချက်ကို ရှင်းလင်းပြခဲ့ပါသလား။	✓		
၃။	အစည်းအဝေးခေါ်ယူရာတွင် အမျိုးသား/သမီးများ အချိုးညီစွာတက်ရောက်နိုင်ရေး အတွက်အသိပေးတိုက်တွန်း စည်းရုံးခဲ့တာမျိုးရှိခဲ့ပါသလား။	✓		
၄။	အမျိုးသမီးများ၏ စကားသံများပြောဆိုနိုင်ခွင့်များ ပိုမိုထွက်ပေါ်လာအောင် ဖန်တီးပေးခဲ့ ပါသလား။	✓		
၅။	ဆပ်ကော်မတီဖွဲ့ များ ဖွဲ့ စည်းရာတွင်အမျိုးသမီးများနှင့် ပါဝင်ဖွဲ့ စည်းရေး၊ပူးပေါင်းပါဝင်ရေး ဦးဆောင်နိုင်ရေးအတွက် တွန်းအားပေးကူညီဆောက်ရွက်ခဲ့ပါသလား။	✓		
၆။	အစည်းအဝေးကို အမျိုးသား/သမီးများ အလွယ်တကူပါဝင်တက်ရောက်နိုင်သော အချိန်နှင့် နေရာများကိုရွေးချယ်ခြင်း၊ ထည့်သွင်းစဉ်းစားဆောက်ရွက်ခြင်းများတို့ကို လုပ်ဆောင်ခဲ့ပါသလား။	✓		
၇။	လူနည်းစု၊ဆင်းရဲနွမ်းပါး၊ထိခိုက်လွယ်သောအုပ်စုများကို အစည်းအဝေးမစတင်မီ အချိန်များ က ရှာဖွေဖော်ထုတ်ခဲ့တာမျိုးများ ရှိပါသလား။	✓		

၈။	လူနည်းစု/ဆင်းရဲ/နွမ်းပါး/ထိခိုက်လွယ်သော အမျိုးသား/သမီးများထံမှ အချို့ကို အစည်းအဝေးတက်ရောက်နိုင်အောင် ဖိတ်ကြား ဆောင်ရွက်မှုမျိုးရှိခဲ့ပါသလား။	✓		
၉။	လူနည်းစု/ဆင်းရဲ/နွမ်းပါး/ထိခိုက်လွယ်သောအမျိုးသား/အမျိုးသမီးများနှင့် ကြုံတွေ့နေရ သောအခက်အခဲများကို သင်ဆွေးနွေး မေးမြန်းခဲ့တာမျိုး ရှိပါသလား။	✓		
၁၀။	အမျိုးသမီးများ ပြောဆိုတင်ပြနိုင်အောင် အချိန်ပေးရန်ကြိုတင်စီစဉ်ဆောင်ရွက်မှု မျိုးများဆောင်ရွက်ခဲ့တာများ ရှိပါသလား။	✓		
၁၁။	စီမံကိန်းလုပ်ငန်းခွဲများရှာဖွေဖော်ထုတ်ရာတွင် အမျိုးသား/သမီးများသီးခြားဆွေးနွေး ဖော်ထုတ်ဆောင်ရွက်ခဲ့တာမျိုး ရှိပါသလား။	✓		
၁၂။	ကျေးရွာစီမံကိန်း အထောက်အကူပြုကော်မတီဖွဲ့စည်းရာတွင် အမျိုးသမီး အမျိုးသား အချိုးညီမျှစွာ (၅၀:၅၀) ဖွဲ့စည်းနိုင်ခဲ့ပါသလား။ မဖွဲ့စည်းနိုင်ခဲ့ပါက မှတ်ချက်တွင် ရှင်းလင်းပါ။	✓		
၁၃။	ဆပ်ကော်မတီများတွင် အနည်းဆုံး အမျိုးသမီးအဖွဲ့ဝင် တစ်ဦးနှုန်းဖြင့် ပါဝင်ဖွဲ့စည်းနိုင်ခဲ့ပါသလား။ မဖွဲ့စည်းနိုင်ခဲ့ပါက မှတ်ချက်တွင် ရှင်းလင်းပါ။	✓		
၁၄။	ကျေးရွာ/ကျေးရွာအုပ်စု ဖွဲ့ခြီးရေးစီမံချက် များတွင် အမျိုးသမီးများ ရွေးချယ်ဆုံးသည့် လုပ်ငန်းစီမံချက် အနည်းဆုံးတစ်ခုပါဝင်နိုင်ရေးအတွက် စည်းရုံးဆွေးနွေးမှုများ ပြုလုပ်ဆောင်ရွက်ခဲ့ပါသလား။	✓		
၁၅။	တက်ရောက်လာသူများအား အမျိုးသမီးများ၏ လိုအပ်ချက်များကို ဖြည့်ဆည်းပေးနိုင်ရန် အမျိုးသမီးရွေးချယ် လိုက်သောဦးစားပေးရွေး ချယ်မှုများ ကိုထောက်ပံ့ပေးသွားမည်ဖြစ်ကြောင်း အသိပေးပြောကြားခဲ့ပါသလား။	✓		
၁၆။	ရွေးချယ်လိုက်သော စီမံကိန်းလုပ်ငန်းခွဲများသည် ဒေသတွင်းမှာရှိသော လူနည်းစု/ဆင်းရဲ/ နွမ်းပါး/ထိခိုက်လွယ် အုပ်စုများအပေါ် မည်သို့အကျိုးပြုနိုင်မည်ဖြစ်ကြောင်း ရှင်းလင်း ပြောကြားခြင်း၊မှတ်တမ်းတင်ခြင်းများတို့ကို ဆောင်ရွက်ခဲ့ပါသလား။	✓		
၁၇။	ကျေးရွာအုပ်စုအဆင့် အစည်းအဝေးပြုလုပ်ရာတွင် အုပ်စု စီ/ထောက် ကော်မတီဝင်များကို ကျား၊မရေးရာလိုအပ်ချက်များ အကြောင်းကိုရှင်းလင်းပြောကြားခဲ့ပါသလား။	✓		
၁၈။	ကျေးရွာအုပ်စုအဆင့် အစည်းအဝေးပြုလုပ်ရာတွင် အုပ်စု စီ/ထောက် ကော်မတီဝင်များ အားလုံး တက်ရောက်နိုင်မှု ရှိ/မရှိ စစ်ဆေးခဲ့ပါသလား။ မတက်ရောက်နိုင်ခဲ့ပါက မှတ်ချက်တွင် ရှင်းလင်းပါ။	✓		



နားစီးစော်ကျေးဇူး - စိ/ဆောက်ကော်မတီ အဖွဲ့ (ဒုတိယနှစ်စက်ဝန်း)

၁။ စိ/ဆောက်ပူဇော်  
ဦးအောင်ပေါ်  
ဒေါ်အိလျာန်

၂။ ဝယ်ယူရေးဆပ်ကော်မတီ  
ဒေါ်သန်းဖြူ (ဥက္ကဋ္ဌ)  
ဒေါ်ခင်ဦး  
ဦးမောင်အေး

၃။ စောင့်ကြည့်ကြည့်ကြည့်ရေးဆပ်ကော်မတီ  
ဒေါ်ဆန်းဖြူ (ဥက္ကဋ္ဌ)  
ဒေါ်ပွဲတင်  
ဦးအောင်အုန်း

၄။ လုပ်ငန်းလည်ပတ်ရေးနှင့် ပြုပြင်စိန်ဆန်းသိမ်းရေးဆပ်ကော်မတီ  
ဒေါ်ပွဲလျာန် (ဥက္ကဋ္ဌ)  
ဦးအုန်းဖြူ  
ဦးအုန်းမောင်

၅။ ဓာတ်အားဖြူ လိုယ်စားလှယ်  
ဦးစိုးအောင်  
ဒေါ်မေလျာန်

၆။ ကျေးဇူးစာတန်းဝန်ထမ်း  
ဦးစင်းဖြူ  
ဒေါ်မေမေ

၇။ ကျေးဇူးစာတန်းစာရေး  
ဦးအုန်းဖြူ

ကျေးရွာကော်မတီများ ရွေးချယ်ခြင်းနှင့် ကျေးရွာဖွံ့ဖြိုးရေးအစီအစဉ် မှတ်တမ်းပုံများ

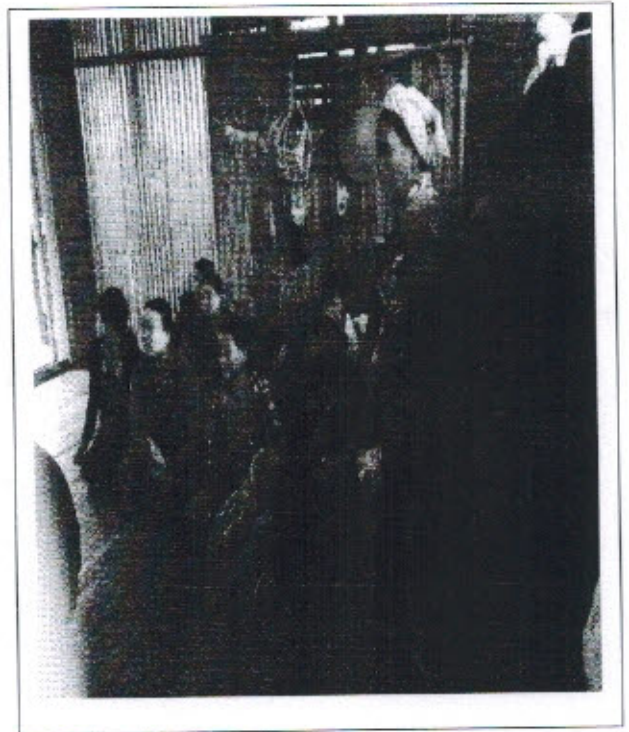
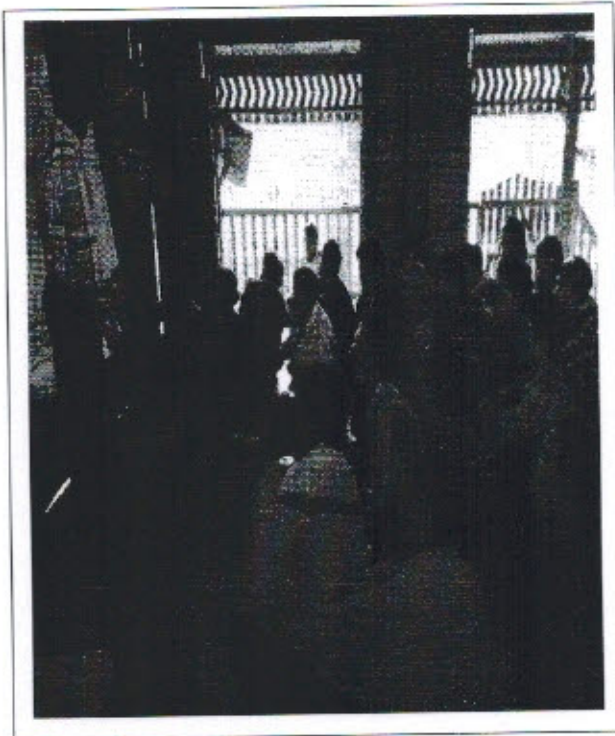
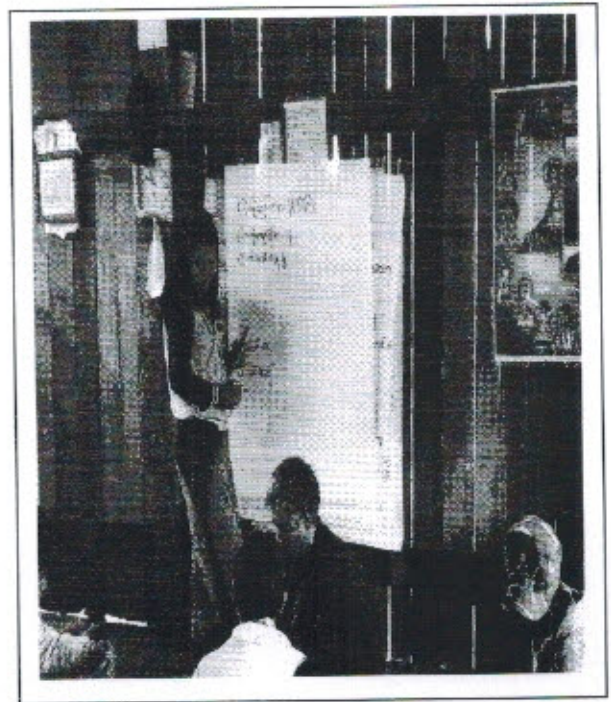
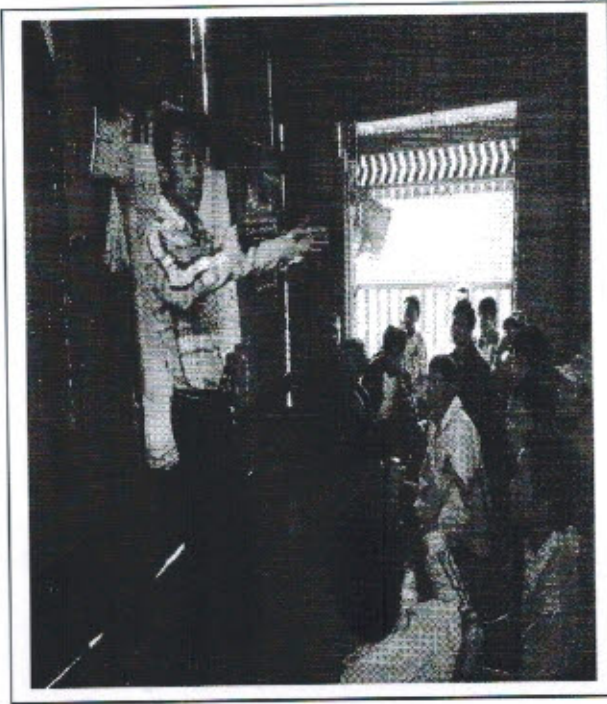

ပုံစံ-၁ ကျေးရွာအခြေခံအချက်အလက်များ (Form PC 1)

လမ်းညွှန်ချက်/ ကျေးရွာတစ်ရွာသို့ ပထမဆုံး မိတ်ဆက်ရေးသွားရောက်သောအခါ လူထုစည်းရုံးရေးမှူးသည် ကျေးရွာခေါင်းဆောင်များအားကျေးရွာအချက်အလက်များကိုမေတ္တာရပ်ခံ၍တောင်းခံရသည်။ ဤအချက်အလက်များကိုစီမံကိန်းမိတ်ဆက်အစည်းဝေးမတိုင်မီတောင်းခံရမည်။ စီမံကိန်းမိတ်ဆက်အစည်းဝေးတွင် လူထုစည်းရုံးရေးမှူးသည် ဤအချက်အလက်များအားစစ်ဆေးပြီးမှန်ကန်အောင်ပြုလုပ်ရမည်။ ပြီးနောက်တွင် လူထုစည်းရုံးရေးမှူးမှ သတင်းအချက်အလက်ထံသို့ Tablets မှတစ်ဆင့်ဖြည့်သွင်းရမည်။

ကျေးရွာအုပ်ချုပ်ရေးမှူးအမည် ဦးဖေမောင် ကျေးရွာအုပ်ချုပ်ရေးမှူး၏ဖုန်းနံပါတ် ၉၅၆၅၆၅၆၅၆ လူထုစည်းရုံးရေးမှူး၏အမည် ဦးစွဲမောင်မောင်

ပြည်နယ်၊တိုင်းဒေသကြီး ဗီတီကီ၊ ဇြို့နယ် ဗီတီကီ၊ ကျေးရွာအုပ်စု ဦးစွဲ၊ ကျေးရွာ ဦးစွဲ

က. လူဦးရေ ဗီတီကီ ဦးစွဲ

လူမျိုးစု	အိမ်ထောင်စုအရေအတွက်	ကိုးကွယ်သည့်ဘာသာ	အိမ်ထောင်စုအရေအတွက်
လူမျိုးစု (၁) <u>ဗီတီ</u>	( 52 )	ဘာသာ(၁) <u>ဗုဒ္ဓ</u>	( 54 )
လူမျိုးစု (၂) <u>ဗီတီ</u>	( 2 )	ဘာသာ(၂) -----	
လူမျိုးစုရော-----		ဘာသာရော-----	

	အမျိုးသား(အရေအတွက်)	အမျိုးသမီး(အရေအတွက်)
လူဦးရေ	125	118
အိမ်ထောင်ဦးစီး	151	137

(ခ)လက်လှမ်းမီအသုံးပြုနိုင်သည့်အဆောက်အဦများ

စာသင်ကျောင်း	အမှတ်ခြံပိ	ကျန်းမာရေး	အမှတ်ခြံပိ	ဘာသာရေးအဆောက်အဦ	အမှတ်ခြံပိ
အထက်တန်းကျောင်း	<input type="checkbox"/>	ဆေးရုံ	<input type="checkbox"/>	စေတီ	<input type="checkbox"/>
အလယ်တန်းကျောင်း	<input type="checkbox"/>	ကျန်းမာရေးဌာန	<input type="checkbox"/>	ဘုန်းကြီးကျောင်း	<input checked="" type="checkbox"/>
မူလတန်းကျောင်း	<input checked="" type="checkbox"/>	ကျန်းမာရေးဌာနခွဲ	<input type="checkbox"/>	ဟိန္ဒူဘုရားကျောင်း	<input type="checkbox"/>
မူကြိုကျောင်း	<input type="checkbox"/>	ဆေးပေးခန်း	<input type="checkbox"/>	ခရစ်ယာန်ကျောင်း	<input type="checkbox"/>
အခြား	<input type="checkbox"/>	အခြား	<input type="checkbox"/>	ဗလီ	<input type="checkbox"/>
				အခြား	<input type="checkbox"/>
မှတ်ချက်		မှတ်ချက်		မှတ်ချက်	



လူထုပဟိုပြုစီမံကိန်းစီမံကိန်းလက်စွဲ  
အပိုင်း-၃ ၂၉.၉.၂၀၁၅

(ဂ) ကျွမ်းကျင်သူများမှတ်တမ်း ၊ ကျေးရွာတွင်နေထိုင်သော သို့မဟုတ် တခြားရွာမှလာရောက်သောကျွမ်းကျင်သူများ

(၁) စာသင်ကျောင်း			(၂) ကျန်းမာရေး			(၃) လက်မှုပညာရှင်		
	ရွာတွင်နေထိုင်သူ	အခြားရွာမှလာသူ		ရွာတွင်နေထိုင်သူ	အခြားရွာမှလာသူ		ရွာတွင်နေထိုင်သူ	အခြားရွာမှလာသူ
မူလတန်းပြဆရာ၊ ဆရာမ	<input type="checkbox"/>	<input checked="" type="checkbox"/>	ဆရာဝန်	<input type="checkbox"/>	<input type="checkbox"/>	လက်သမား	<input checked="" type="checkbox"/>	<input type="checkbox"/>
အထက်တန်းပြဆရာ၊ ဆရာမ	<input type="checkbox"/>	<input type="checkbox"/>	လက်ထောက်ကျန်းမာရေးမှူး	<input type="checkbox"/>	<input type="checkbox"/>	ပန်းရံ	<input type="checkbox"/>	<input type="checkbox"/>
အလက်တန်းပြဆရာ၊ ဆရာမ	<input type="checkbox"/>	<input type="checkbox"/>	အမျိုးသမီးကျန်းမာရေးဆရာမ	<input type="checkbox"/>	<input type="checkbox"/>	လျှပ်စစ်ဆိုင်ရာ	<input type="checkbox"/>	<input type="checkbox"/>
ပူကြီးဆရာ၊ ဆရာမ	<input type="checkbox"/>	<input type="checkbox"/>	အရံသားဖွား	<input checked="" type="checkbox"/>	<input type="checkbox"/>	ရေပိုက်သွယ်သူ	<input type="checkbox"/>	<input type="checkbox"/>
အခြား	<input type="checkbox"/>	<input type="checkbox"/>	ပြည်သူ့ကျန်းမာရေးလုပ်သား (၁)/(၂)	<input type="checkbox"/>	<input type="checkbox"/>	စက်ပြင်ဆရာ	<input type="checkbox"/>	<input type="checkbox"/>
မှတ်ချက်			မှတ်ချက်			မှတ်ချက်		

(ဃ) ကျေးရွာသို့ ရောက်ရှိနိုင်သည့်လမ်းအခြေအနေ / ကျေးရွာတစ်ရွာသည် ၎င်း၏ကျေးရွာအုပ်စုနှင့် ဆက်သွယ်ထားသော လမ်းအခြေအနေ (အောက်ပါတို့ကိုပိုင်းပါ)

ကျောက်ကြမ်းလမ်း  
ကျောက်ခင်းလမ်း

ကတ္တရာလမ်း  
မြေသားလမ်း

ကွန်ကရစ်လမ်း  
လူသွားလမ်း

မော်တော်ဆိုင်ကယ်လမ်း  
အခြား \_\_\_\_\_

(င) ကျေးရွာဖွံ့ဖြိုးမှုစီမံချက်

(၁) လူထုပဟိုပြုစီမံကိန်းမစတင်မီ ဤကျေးရွာတွင်ကျေးရွာဖွံ့ဖြိုးမှု စီမံချက်ရှိခဲ့ပါသလား?

ပိုင်းပါ  
 ရှိပါသည် /  မရှိပါ /  မသိပါ

(၂) ရှိခဲ့ပါလျှင် ဤစီမံချက်ကို မည်သည့် ခုနှစ်တွင်ပြင်ဆင်ခဲ့ပါသနည်း?

နှစ် 2015 / မသိပါ

(၃) ဤစီမံချက်ကို မြို့နယ်မှအတည်ပြုခဲ့ပါသလား?

ပြုခဲ့ပါသည် /  မပြုခဲ့ပါ / မသိပါ

(စ) ခရီးအကွာအဝေး

(၁) ဤကျေးရွာ၏ပဟိုမှ ၎င်းကျေးရွာအုပ်စု၏ပဟိုအထိ ခရီးခိုင်မည်မျှကွာဝေးသနည်း?

မိုင် (4) / မသိပါ

(၂) ဤကျေးရွာမှ ၎င်းကျေးရွာအုပ်စုပဟိုအထိ သွားလာရာတွင် ကြာမြင့်သည့်အချိန်

(30) - မိနစ် - နာရီ

ခြောက်သွေ့ရာသီတွင် ကြာချိန် (30) မိနစ် - ထော်လာရီ / မော်တော်ဆိုင်ကယ် / ခြေလျှင် / လား / မော်တော်ဘုတ် / အခြား \_\_\_\_\_

မိုးရာသီတွင် ကြာချိန် (45) မိနစ် - ထော်လာရီ / မော်တော်ဆိုင်ကယ် / ခြေလျှင် / လား / မော်တော်ဘုတ် / အခြား \_\_\_\_\_

(ဆ) ပတ်ဝန်းကျင်ဆိုင်ရာသဘာဝဘေးအန္တရာယ် -

ဤကျေးရွာတွင် ရေကြီးခြင်းကဲ့သို့ သဘာဝဘေးအန္တရာယ် ကျရောက်ဖူးခြင်းရှိပါသလား။

မရှိပါ

ရှိပါသည်

ရှိလျှင် ဖော်ပြပါ

၈၆၆၆၁၇၂၆၅၈၆၅၆၅





လူထုပဟိုပြုစီမံကိန်းစီမံကိန်းလက်စွဲ  
အပိုင်း-၃ ၂၉.၉.၂၀၁၅

(ဇ) ကျေးရွာတွင် ဖွဲ့စည်းထားသော အဖွဲ့အစည်းများ  
လူထုပဟိုပြုစီမံကိန်းမတိုင်မီ ဤကျေးရွာတွင် ကျေးရွာဖွံ့ဖြိုးရေးအတွက် အစိုးရ(သို့)ရွာသားများကိုယ်တိုင်(သို့) စီမံကိန်းတစ်ခုခုမှ  
ဖွဲ့စည်းထားသည့် အဖွဲ့အစည်းများရှိပါသလား။

(၁)-----  
(၂)-----

ကျေးရွာခေါင်းဆောင်	အမည်	ဒိုးဖဲမောင် - မောင်
	လက်မှတ်	နေ့စွဲ 8/2/2016
လူထုစည်းရုံးရေးမှူး	အမည်	ဒိုးရှင်မောင်
	လက်မှတ်	နေ့စွဲ 8/2/2016



(ဂ) ကျွမ်းကျင်သူများမှတ်တမ်း (ကျေးရွာတွင်နေထိုင်သော သို့မဟုတ် တခြားရွာမှလာရောက်သော ကျွမ်းကျင်သူများ)

(၁) စာသင်ကျောင်း			(၂) ကျန်းမာရေး			(၃) လက်မှုပညာရှင်		
	ရွာတွင် နေထိုင်သူ	အခြား ရွာမှ လာသူ		ရွာတွင် နေထိုင်သူ	အခြား ရွာမှ လာသူ		ရွာတွင် နေထိုင်သူ	အခြား ရွာမှ လာသူ
မူလတန်းပြဆရာ/မ	<input type="checkbox"/>	<input checked="" type="checkbox"/>	ဆရာဝန်	<input type="checkbox"/>	<input type="checkbox"/>	လက်သမား	<input checked="" type="checkbox"/>	<input type="checkbox"/>
အထက်တန်းပြဆရာ/မ	<input type="checkbox"/>	<input type="checkbox"/>	လက်ထောက် ကျန်းမာရေးမှူး	<input type="checkbox"/>	<input type="checkbox"/>	ပန်းရုံ	<input type="checkbox"/>	<input type="checkbox"/>
အလယ်တန်းပြဆရာ/မ	<input type="checkbox"/>	<input type="checkbox"/>	အမျိုးသမီးကျန်းမာရေး ဆရာမ	<input type="checkbox"/>	<input type="checkbox"/>	လျှပ်စစ်ကျွမ်းကျင်၊ မီးသမား	<input type="checkbox"/>	<input type="checkbox"/>
မူကြိုဆရာ/မ	<input type="checkbox"/>	<input type="checkbox"/>	သားမွေးဆရာမ	<input checked="" type="checkbox"/>	<input type="checkbox"/>	ရေငိုက်သွယ်သူ	<input type="checkbox"/>	<input type="checkbox"/>
အခြား	<input type="checkbox"/>	<input type="checkbox"/>	ပြည်သူ့ကျန်းမာရေးလုပ်သား	<input checked="" type="checkbox"/>	<input type="checkbox"/>	စက်ပြင်ဆရာ	<input type="checkbox"/>	<input type="checkbox"/>
မှတ်ချက်			မှတ်ချက်			မှတ်ချက်		

(ဃ) ကျေးရွာသို့ ရောက်ရှိနိုင်သည့် လမ်းအခြေအနေ / ကျေးရွာတစ်ရွာသည် ၎င်း၏ ကျေးရွာအုပ်စုနှင့် ဆက်သွယ်ထားသော လမ်းအခြေအနေ (အောက်ပါတို့ကိုပိုင်းပါ)

ကျောက်ခင်းလမ်း: \_\_\_\_\_ ကျောက်ကြမ်းလမ်း: \_\_\_\_\_ ကတ္တရာလမ်း: \_\_\_\_\_ ကွန်ကရစ်လမ်း: \_\_\_\_\_ မော်တော်ဆိုင်ကယ်လမ်း: \_\_\_\_\_  
 မြေသားလမ်း: \_\_\_\_\_ လူသွားလမ်း: \_\_\_\_\_ အခြား: \_\_\_\_\_

(င) ကျေးရွာဖွံ့ဖြိုးမှုစီမံချက်

- (၁) လူထုပဟိုပြုစီမံကိန်းမစတင်မီ ဤကျေးရွာတွင်ကျေးရွာဖွံ့ဖြိုးမှု စီမံချက်ရှိခဲ့ပါသလား? ပိုင်းပါ
- (၂) ရှိခဲ့ပါလျှင် ဤစီမံချက်ကို မည်သည့် ခုနှစ်တွင်ပြင်ဆင်ခဲ့ပါသနည်း? ရှိပါသည်/မရှိပါ/မသိပါ
- (၃) ဤစီမံချက်ကို မြို့နယ်မှအတည်ပြုခဲ့ပါသလား? နှစ်-----/မသိပါ

(စ) ခရီးအကွာအဝေး

- (၁) ဤကျေးရွာ၏ပဟိုမှ ၎င်းကျေးရွာအုပ်စု၏ပဟိုအထိ ခရီးပိုင်မည်မျှကွာဝေးသနည်း? မိုင်---၄---/မသိပါ
- (၂) ဤကျေးရွာမှ ၎င်းကျေးရွာအုပ်စုပဟိုအထိ သွားလာရာတွင်ကြာမြင့်သည့်အချိန်၊  
 ခြောက်သွေ့ရာသီတွင်ကြာချိန် ----- ၂ နာရီ ၅ မိနစ် ----- ထော်လာဂျီ/မော်တော်ဆိုင်ကယ်/ခြေလျင်/လား/မော်တော်ဘုတ်/  
 အခြား: -----  
 မိုးရာသီတွင်ကြာချိန် ----- ၂ နာရီ ၅ မိနစ် ----- ထော်လာဂျီ/မော်တော်ဆိုင်ကယ်/ခြေလျင်/လား/မော်တော်ဘုတ်/  
 အခြား: -----

(ဆ) ပတ်ဝန်းကျင်ဆိုင်ရာ သဘာဝဘေးအန္တရာယ်

ဤကျေးရွာတွင် ရေကြီးခြင်းကဲ့သို့ သဘာဝဘေးအန္တရာယ်ကျရောက်ဖူးခြင်း ရှိပါသလား။  
 မရှိပါ  ရှိပါသည် ရှိလျှင်ဖော်ပြပါ ဇယားမှ အမျိုးအစား (၂၀၁၃)

(ဇ) ကျေးရွာတွင် ဖွဲ့စည်းထားသော အဖွဲ့အစည်းများ

လူထုပဟိုပြုစီမံကိန်းမစတင်မီ ဤကျေးရွာတွင် ကျေးရွာဖွံ့ဖြိုးရေးအတွက် အစိုးရ (သို့) ရွာသားများကိုယ်တိုင် (သို့) စီမံကိန်းတစ်ခုခုမှ ဖွဲ့စည်းထားသည့် အဖွဲ့အစည်းများရှိပါသလား။  
 (၁) -----  
 (၂) -----

(ဈ) အထွေထွေအုပ်ချုပ်ရေး ဦးစီးဌာန (GAD) မှ မှတ်တမ်းတင်ထားခြင်း

ဤကျေးရွာသည် အထွေထွေအုပ်ချုပ်ရေး ဦးစီးဌာန (GAD) မှ မှတ်တမ်းတင်ထားမှု ရှိပါသလား။  
 မရှိပါ  ရှိပါသည်

ကျေးရွာခေါင်းဆောင်  
 အမည်..... ဦးကျော်စွာ.....  
 လက်မှတ်..... ဦးကျော်စွာ..... နေ့စွဲ ၁၄.၁.၂၀၁၇.....

လူထုစည်းရုံးရေးမှူး  
 အမည်..... ဦးကျော်စွာ.....  
 လက်မှတ်..... ဦးကျော်စွာ..... နေ့စွဲ ၁၄.၁.၂၀၁၇.....



လူထုဝန်ထမ်းချိမ်းညှိရေးဦးစီးဌာန  
အပိုင်း ၃ ၂၉.၉.၂၀၁၅

ပုံစံ ၈-၂ - စီမံကိန်းစက်ဝန်းအချိန်ဇယား (PC 2)

လမ်းညွှန်ချက်-သက်ဆိုင်ရာလူထုစည်းရုံးရေး/လက်ထောက်နည်းပညာနည်းပညာအဆင့်တစ်ခုစီ ပြီးစီးတိုင်းကျေးရွာနှင့် ကျေးရွာအုပ်စု  
အတွက် ဤပုံစံကိုဖြည့်သွင်းရမည်။

စည်းရုံးရေးပူး/ဝန်ထမ်း အမည် ဒွါရှ်စောစော

စနစ် ၁၉ - ၂၀၁၆ စက်ဝန်းအားအမှတ်ခြစ်ပါ  စက်ဝန်း(၁)  စက်ဝန်း(၂)  စက်ဝန်း(၃)

ပြည်နယ်/တိုင်း မန္တလေး မြို့နယ် မင်းဇော် ကျေးရွာ ဒွါရှ်စောစော

စီမံကိန်းဆောင်ရွက်မှုအဆင့်များ	နေ့စွဲ		အစည်းအဝေးတွင်တက်ရောက်သူအရေအတွက်			
	စတင်သည့်နေ့	ပြီးဆုံးသည့်နေ့	အမျိုးသားအရေအတွက်	အမျိုးသမီးအရေအတွက်	အိမ်ထောင်စုအရေအတွက်	လူမျိုးစုတက်ရောက်သူအရေအတွက်နှင့် လူမျိုးစုအမည်
၁. ကျေးရွာစီမံကိန်း မိတ်ဆက်အစည်းအဝေး	၈/၂/၂၀၁၆	၈/၂/၂၀၁၆	၂၄	၁၃	၃၇	၅၁၆   ၁၃၇
၂. ကျေးရွာစီမံကိန်း ဦးစီးဌာနမှ စီမံချက်ရေးဆွဲခြင်းအစည်းအဝေး	၁၆/၂/၂၀၁၆	၁၆/၂/၂၀၁၆	၁၉	၂၈	၄၇	၅၁၆   ၄၇
၃. ကျေးရွာအုပ်စု လုပ်ငန်းဆိုင်ရာအစည်းအဝေး						
၄. မြို့နယ်အဆင့်စီမံကိန်းရေးဆွဲရေးနှင့်အကောင်အထည်ဖော်ရေးကော်မတီ၏ စီမံကိန်းသုံးသပ်မှုအစည်းအဝေး						
၅. မြို့နယ်စီမံကိန်းရေးဆွဲရေးနှင့်အကောင်အထည်ဖော်ရေးကော်မတီ၏ အစည်းအဝေး						
၆. စီမံကိန်းလုပ်ငန်းခွဲစီမံချက်ရေးဆွဲခြင်းအစည်းအဝေး	၈/၃/၂၀၁၆	၈/၃/၂၀၁၆	၈	၈	၁၆	၈၈   ၈၈
၆.၀၁။ စီမံကိန်းလုပ်ငန်း အကောင်အထည်ဖော်ရေးအစီအစဉ် ရေးဆွဲခြင်း						

၈



လူထုထုတ်ပြန် စီမံကိန်း၊ စီမံကိန်းလက်စွဲ အပိုင်း - (၃) - ၂၉.၁၀.၂၀၁၆

ပုံစံ - ၈ - ၂ - စီမံကိန်းစက်ဝန်းအချိန်ဇယား (PC 2)

လမ်းညွှန်ရွာကား သက်ဆိုင်ရာလူထုထုတ်ပြန်ရေးရာများ/လက်ထောက်နည်းပညာနည်းပညာများမှ စီမံကိန်းစက်ဝန်းအဆင့်တစ်ခုစီပြီးစီးတိုင်း ကျေးရွာနှင့် ကျေးရွာအုပ်စုအတွက် ဤပုံစံကို ဖြည့်သွင်းရမည်။

စက်ဝန်းအားအမှတ်ခြစ်ပါ  စက်ဝန်း(၀)  စက်ဝန်း(၂)  စက်ဝန်း(၃)

စက်ဝန်း (၄)

ကျေးရွာအုပ်စု ၄၁၊ ၃၃၊ ၅၅ ကျေးရွာ ၄၁၊ ၃၃၊ ၅၅

ပြည်နယ်/တိုင်း စစ်ကိုင်း ပြို့နယ် မင်းမောက်

လမ်းညွှန်ရွာကား ၁၃၀၁၂၀၁၇

စီမံကိန်းဆောင်ရွက်မှုအဆင့်များ	နေ့စွဲ		အစည်းအဝေးအတွက် တက်ရောက်သူအရေအတွက်			
	စတင်သည့် နေ့	ပြီးဆုံးသည့်နေ့	အချိုးသား အရေအတွက်	အချိုးသမ်း အရေအတွက်	အိမ်ထောင်မှ အရေအတွက်	လူမျိုးစုတက်ရောက်သူ အရေအတွက် နှင့် လူမျိုးစုအမည်
၁။ ကျေးရွာစီမံကိန်း မိတ်ဆက်အစည်းအဝေး	၁၃.၁.၂၀၁၇	၁၃.၁.၂၀၁၇	၃၀	၃၁	၄၂	၅၆၁၊ ၆၀၊ ၁၆၁၁
၂။ ကျေးရွာဖွံ့ဖြိုးရေး စီမံချက်ရေးဆွဲခြင်း အစည်းအဝေး	၇.၂.၂၀၁၇	၈.၂.၂၀၁၇	၃၇	၅၇	၅၁	၅၈၊ ၉၄
၃။ ကျေးရွာအုပ်စု လုပ်ငန်းဆုံးဖြတ်ချက်ချသည့် အစည်းအဝေး	၁၁.၂.၂၀၁၇	၁၁.၂.၂၀၁၇	၁၈	၁၅	၃၃	၅၆၅၊ ၃၂၊ ၁၆၁၁
၄။ ပြို့နယ်အဆင့် စီမံကိန်းရေးဆွဲရေး နှင့် အကောင်အထည်ဖော်ရေးကော်မတီ၏ စီမံကိန်း သုံးသပ်မှု အစည်းအဝေး			မလို	မလို	မလို	မလို
၅။ ပြို့နယ်၊ စီမံကိန်းရေးဆွဲရေး နှင့် အကောင်အထည်ဖော်ရေး ကော်မတီ၏ဆုံးဖြတ်ချက် ရွာသို့ အသိပေး အကြောင်းကြားသည့် အစည်းအဝေး	၆.၃.၂၀၁၇	၆.၃.၂၀၁၇	၃၇	၄၄	၅၀	၅၈၊ ၈၁
၆။ စီမံကိန်းလုပ်ငန်းစွဲစီမံချက်ရေးဆွဲခြင်း အစည်းအဝေး						
၆.၁။ စီမံကိန်းလုပ်ငန်း အကောင်အထည်ဖော် ရေးအစီအစဉ် ရေးဆွဲခြင်း	၂၉.၃.၂၀၁၇	၂၉.၃.၂၀၁၇	၂၅	၂၈	၄၇	၅၈၊ ၅၃



လူထုထုတ်ပြု စီမံကိန်း၊ စီမံကိန်းလက်ခွဲ အပိုင်း - (၃) - ၂၉.၁၀.၂၀၁၆

၆.၂။ ဝယ်ယူရေးအစီအစဉ် ရေးဆွဲခြင်း	၂၉.၃.၂၀၁၇	၂၉.၃.၂၀၁၇	၂၅	၂၈	၄၇	၆၆၂၇
၆.၃။ ဘဏ္ဍာရေးကုန်ကျမှု လျာထားအစီအစဉ် ရေးဆွဲခြင်း	၂၉.၃.၂၀၁၇	၂၉.၃.၂၀၁၇	၂၅	၂၈	၄၇	၆၆၂၇
၆.၄။ ပြင်/ထိန်းအစီအစဉ် ရေးဆွဲခြင်း	၂၉.၃.၂၀၁၇	၂၉.၃.၂၀၁၇	၂၅	၂၈	၄၇	၆၆၂၇
၇။ စီမံကိန်းလုပ်ငန်းခွဲ တိုးတက်မှု စောင့်ကြည့်အစည်းအဝေး	၂၉.၄.၂၀၁၇	၂၉.၄.၂၀၁၇	၅	၅	၁၀	၆၆၂၁၀
၇.၁။ အစည်းအဝေး ပထမအကြိမ်	၂၉.၄.၂၀၁၇	၂၉.၄.၂၀၁၇	၅	၅	၉	၆၆၂၉
၇.၂။ အစည်းအဝေး ဒုတိယအကြိမ်	၂၉.၄.၂၀၁၇	၂၉.၄.၂၀၁၇	၅	၅	၁၁	၆၆၂၁၁
၇.၃။ အစည်းအဝေး တတိယအကြိမ်	၂၉.၄.၂၀၁၇	၂၉.၄.၂၀၁၇	၅	၅	၁၂	၆၆၂၁၂
၈။ စီမံကိန်းလုပ်ငန်းခွဲ အပြီးသတ်စစ်ဆေးခြင်း အစည်းအဝေး	၂၉.၆.၂၀၁၇	၂၉.၆.၂၀၁၇	၅	၆	၁၁	၆၆၂၁၁
၉။ လူထုစစ်ဆေးခွဲအစည်းအဝေး	၂၉.၇.၂၀၁၇	၂၉.၇.၂၀၁၇	၃၃	၃၅	၄၁	၆၆၂၄၁



လူထုပဟိုပြုစီမံကိန်းစီမံကိန်းလက်စွဲ

အပိုင်း-၃ ၂၉.၉.၂၀၁၅

ပုံစံ ၈-၃ ကျေးရွာဖွံ့ဖြိုးရေး ဦးစားပေးအစီအစဉ် (Form PC 3)

လမ်းညွှန် စက် / အဆင့်(၃)ကျေးရွာမျှော်မှန်းချက်အစည်းအဝေးပြီးဆုံးသောအခါ ကျေးရွာစီမံကိန်း အထောက်အကူပြု  
တော်မတီသည် လူထုစည်းရုံးရေးမှူးအကူအညီဖြင့် ဤပုံစံကိုပြည့်စုံအောင် ဖြည့်သွင်းရမည်။ အားလုံးသော အခက်အခဲ  
အတားအဆီးများ၊ ဖွံ့ဖြိုးမှုဦးစားပေးအစီအစဉ်များ၊ လူထုပဟိုပြုစီမံကိန်း၏ ရန်ပုံငွေအရင်းအမြစ်နှင့်-မသက်ဆိုင်သည့် လုပ်ငန်းများ  
အားလုံးကိုဖော်ပြရမည်။

လူထုစည်းရုံးရေးမှူး/ဝန်ထမ်း အမည် ဦး ရဲမာန်အောင်  
နေ့စွဲ 16-2-2016 စက်ဝန်းအား အမှတ်ခြစ်ပါ (V)  စက်ဝန်း(၁)  
 စက်ဝန်း(၂)  စက်ဝန်း(၃)  စက်ဝန်း(၄)

ပြည်နယ်/တိုင်း ဝမ်းဗိုင်း၊ ဗဟိုဌာန၊ ကျေးရွာအုပ်စု နားနုလွန်၊ ကျေးရွာ နားနုလွန်  
က. အခက်အခဲအတားအဆီးများအားဆွေးနွေးခြင်း - ယခုလက်ရှိအခြေအနေတွင်ကျေးရွာဖွံ့ဖြိုးတိုးတက်ရေးအတွက်  
အဓိကအခက်အခဲအတားအဆီးများသည် မည်သည်များဖြစ်ပါသနည်း(အမျိုးသား/သမီး အနည်းဆုံးအခက်အခဲ ၅ ခုဖော်ပြပါ)

အမျိုးသား အဖွဲ့မှတင်ပြသောအခက်အခဲအတားအဆီးများ		အမျိုးသမီး အဖွဲ့မှတင်ပြသောအခက်အခဲအတားအဆီးများ	
၁	ဧက အခက်အခဲ	၁	ပညာရေး အခက်အခဲ
၂	လမ်းပန်းဆက်သွယ်ရေး အခက်အခဲ	၂	လမ်းပန်းဆက်သွယ်ရေး အခက်အခဲ
၃	ပညာရေး အခက်အခဲ	၃	ဧက အခက်အခဲ
၄	ကျွန်းမာကျွန်း အခက်အခဲ	၄	ကျွန်းမာကျွန်း အခက်အခဲ
၅	ပျပ်ခင်မီး အခက်အခဲ	၅	ပျပ်ခင်မီး အခက်အခဲ

ခ. မျှော်မှန်းခြင်း- နောင်လာမည့် ( ၅ )နှစ် အတွင်း ကျေးရွာဖွံ့ဖြိုးရေး မျှော်မှန်းလျာထားချက်များအား တင်ပြပါ။

အမျိုးသားအဖွဲ့မှတင်ပြသောမျှော်မှန်းချက်များ		အမျိုးသမီးအဖွဲ့မှတင်ပြသောမျှော်မှန်းချက်များ	
၁	ပျပ်ခင်မီး ကောင်းမွန်စွာ ရရှိရန်	၁	ပညာရေးလွှဲစာတတ်ကျွမ်းမှု မြှင့်တင်ရန်
၂	ပညာရေးလွှဲစာတတ်မြင်စားလာစေရန်	၂	ဧက လုပ်ကိုင်စွာ ရရှိရန်
၃	လမ်းပန်းဆက်သွယ်ရေး ကောင်းမွန်လာရန်	၃	ပျပ်ခင်မီး ကောင်းမွန်စွာ ရရှိလာစေရန်
၄	ကျွန်းမာကျွန်းအတွက် စကားပြော မြှင့်တင်ရန်	၄	လမ်းပန်းဆက်သွယ်ရေး ကောင်းမွန်လာစေရန်
၅		၅	

၂၉



လူထုဗဟိုပြုစီမံကိန်းစီမံကိန်းလက်စွဲ

အပိုင်း-၃ ၂၉.၉.၂၀၁၅

ဂ. ဤကျေးရွာ၏ လာမည့် (၃)နှစ်အတွက် ဦးစားပေး ဖွံ့ဖြိုးတိုးတက်မှု လုပ်ငန်း အစီအစဉ်များအားဖော်ပြပါ။  
(လူထုဗဟိုပြုစီမံကိန်း ရန်ပုံငွေအတွက် အဆိုပြုသော အစီအစဉ်များကိုဦးစားပေး အဆင့်အလိုက်ဖော်ပြပြီး ကျန်လူထုဗဟိုပြု စီမံကိန်း ရန်ပုံငွေအရင်းအမြစ်နှင့် မပတ်သက်သည့်အစီအစဉ်များလည်းဖော်ပြရန်ဖြစ်သည်။)

ကျေးရွာအတွက်ဦးစားပေးဖွံ့ဖြိုးတိုးတက်မှု လုပ်ငန်းစဉ်များ	အဆိုပြုသူ (အမျိုးသားများ/ အမျိုးသမီးများ/ အမျိုးသား+အမျိုးသမီး)	လူထုဗဟိုပြုစီမံကိန်းအတွက်အဆိုပြုသည် (ဦးစားပေးအဆင့် အလိုက် ဖော်ပြပါ)	ခန့်မှန်း ကုန်ကျစရိတ်	အကျိုးခံစားခွင့်ရှိသူခန့်မှန်းခြေအရေအတွက်
၁ ဂျာဗလစ် ဖြူဖြူခြင်း	( ၆ )	ဦးစားပေး ( ၁ )	3,000,000/	( 243 ) ဦး
၂ စားနပ်ရိက္ခာ ဖြူဖြူခြင်း	( ကျား + မ )	" ( ၂ )	6,000,000/	( 144 ) ဦး
၃ နားမိဇာတ် - နားမိဇာတ် ကိုယ်စားလှယ်အဖွဲ့	( ကျား + မ )	" ( ၃ )	1,200,000/	( 1012 ) ဦး
၄ ရေတွင်း (ကွင်းကန်) ကျွဲခတ်ခြင်း	( ကျား + မ )	" ( ၄ )	4,000,000/	( 243 ) ဦး
၅ နားမိဇာတ် - မိမိ ကိုယ်စားလှယ်အဖွဲ့	( ကျား + မ )	" ( ၅ )	2,400,000/	( 243 ) ဦး
၆ ဆေးပေးခန်း အောက်	( ကျား + မ )	" ( ၆ )	1,000,000/	( 243 ) ဦး

စုစုပေါင်း

ဥက္ကဋ္ဌ၊ ကျေးရွာစီမံကိန်းအထောက်အကူပြုကော်မီတီမှအတည်ပြုသည်။

အမည် ဒေါ်အောင်နီဇော် လက်မှတ် ၆၆၃/၄ နေ့စွဲ ၂၆.၈.၂၀၁၆





ပုံစံ - ၀ - ၃ ကျေးရွာဖွံ့ဖြိုးရေး ဦးစားပေးအစီအစဉ် (Form PC 3)

လမ်းညွှန်ချက်၊ အဆင့်(၃) ကျေးရွာဖွံ့ဖြိုးရေးအစီအစဉ်အရ ဦးစားပေးအစီအစဉ် ကျေးရွာစီမံကိန်း အထောက်အကူပြု ကော်မတီသည် လူထုစည်းရုံးရေးပူးအကူအညီဖြင့် ဤပုံစံကိုပြည့်စုံအောင် ဖြည့်သွင်းရမည်။

လူထုစည်းရုံးရေးပူး/ဝန်ထမ်း အမည် ဦးကျော်စော  
 နေ့စွဲ ၈.၂.၂၀၁၇ စက်ဝန်းအား အမှတ်ခြစ်ပါ (✓) □ စက်ဝန်း(၁) /  
 ✓စက်ဝန်း(၂) □ စက်ဝန်း(၃) □ စက်ဝန်း(၄)

ပြည်နယ်/တိုင်း မန္တလေး မြို့နယ် ကျေးရွာအုပ်စု နားပန်းရွာ ကျေးရွာ နားပန်းရွာ  
 ဘ။ အခက်အခဲအတားအဆီးများအားရှေးရှေးခြင်း - ယခုလက်ရှိအခြေအနေတွင် ဤကျေးရွာဖွံ့ဖြိုးတိုးတက်ရေးအတွက် အဓိက အခက်အခဲအတားအဆီးများသည် မည်သည့်အရာဖြစ်ပါသနည်း။ (အမျိုးသား/သမီး အနည်းဆုံးအခက်အခဲ ၅ ခုစီဖော်ပြပါ)

အမျိုးသား အဖွဲ့မှ တင်ပြသောအခက်အခဲအတားအဆီးများ		အမျိုးသမီး အဖွဲ့မှတင်ပြသောအခက်အခဲအတားအဆီးများ	
၀	ကျေးရွာဖွံ့ဖြိုးရေးအခက်အခဲ	၀	ကျေးရွာဖွံ့ဖြိုးရေးအခက်အခဲ
၂	ပစ္စည်းများ	၂	ပစ္စည်းများ
၃	လမ်းပန်းဆက်သွယ်ရေးအခက်အခဲ	၃	မြို့နယ်အဖွဲ့အစည်း
၄	ကျေးရွာဖွံ့ဖြိုးရေးအခက်အခဲ	၄	ကျေးရွာဖွံ့ဖြိုးရေးအခက်အခဲ
၅	ကျေးရွာဖွံ့ဖြိုးရေးအခက်အခဲ	၅	လမ်းပန်းဆက်သွယ်ရေးအခက်အခဲ

ခ။ မျှော်မှန်းခြင်း - နောင်လာမည့် ( ၅ ) နှစ် အတွင်း ကျေးရွာဖွံ့ဖြိုးရေး မျှော်မှန်းလျာထားချက်များအား တင်ပြပါ။

အမျိုးသားအဖွဲ့မှ တင်ပြသောမျှော်မှန်းချက်များ		အမျိုးသမီးအဖွဲ့မှ တင်ပြသောမျှော်မှန်းချက်များ	
၀	ကျေးရွာဖွံ့ဖြိုးရေးအခက်အခဲ	၀	ကျေးရွာဖွံ့ဖြိုးရေးအခက်အခဲ
၂	ပစ္စည်းများ	၂	ပစ္စည်းများ
၃	လမ်းပန်းဆက်သွယ်ရေးအခက်အခဲ	၃	မြို့နယ်အဖွဲ့အစည်း
၄	ကျေးရွာဖွံ့ဖြိုးရေးအခက်အခဲ	၄	ကျေးရွာဖွံ့ဖြိုးရေးအခက်အခဲ
၅	ကျေးရွာဖွံ့ဖြိုးရေးအခက်အခဲ	၅	လမ်းပန်းဆက်သွယ်ရေးအခက်အခဲ

င။ လူထုစီမံကိန်း၏ လာမည့် ( ၄ ) နှစ်အတွက် အကျုံးဝင်သော ဦးစားပေး ဖွံ့ဖြိုးတိုးတက်မှု လုပ်ငန်း အစီအစဉ်များအားဖော်ပြပါ။

အဆင့်	ကျေးရွာအတွက် ဦးစားပေး ဖွံ့ဖြိုးတိုးတက်မှု လုပ်ငန်းစဉ်များ	အဆိုပြုသူ (အမျိုးသားများ/ အမျိုးသမီးများ/အမျိုးသား+ အမျိုးသမီး)	ခန့်မှန်းကုန်ကျ စရိတ်	အကျုံးဝင်စားခွင့်ရှိသူ ခန့်မှန်းခြေ အရေအတွက်
၀	ကျေးရွာဖွံ့ဖြိုးရေး	မ	၃၀၀၀,၀၀၀/-	၂၁၇
၂	ကျေးရွာဖွံ့ဖြိုးရေးအခက်အခဲ	ကျား	၈,၀၀၀,၀၀၀/-	၃၁၇
၃	ကျေးရွာဖွံ့ဖြိုးရေးအခက်အခဲ	ကျား + မ	၄,၀၀၀,၀၀၀/-	၃၁၇
၄	ကျေးရွာဖွံ့ဖြိုးရေးအခက်အခဲ	ကျား	၉,၀၀၀,၀၀၀/-	၃၁၇
၅	ကျေးရွာဖွံ့ဖြိုးရေးအခက်အခဲ	ကျား + မ	၄,၀၀၀,၀၀၀/-	၃၁၇

ဃာ၊ လူထုစီမံကိန်း၏ လာမည့် (၄) နှစ်အတွက် အကျိုးမဝင်သော ဦးစားပေး ဖွံ့ဖြိုးတိုးတက်မှု လုပ်ငန်း အစီအစဉ်များအားဖော်ပြပါ။

အဆင့်	ကျေးရွာအတွက် ဦးစားပေး ဖွံ့ဖြိုး တိုးတက်မှု လုပ်ငန်းစဉ်များ	အဆိုပြုသူ (အမျိုးသားများ/ အမျိုးသမီးများ/အမျိုးသား+ အမျိုးသမီး)	အခန်းကဏ္ဍ
၁	ရွာလှည့်ဆေးကုရေးအဖွဲ့ဖွဲ့စည်းခြင်း	ကျေးရွာမှ	ကျန်းမာရေး
၂	ရွာလှည့်ဆေးကုပုံနှိပ်ပေးခြင်း	ကျေးရွာ	ကျန်းမာရေး
၃			
၄			
၅			

ခေါင်းဆောင်၊ ကျေးရွာစီမံကိန်းအထောက်အကူပြုကော်မတီမှ အတည်ပြုသည်။

အမည် ----- ဦး ရွှေစံအောင် ----- လက်မှတ် -----  ----- နေ့စွဲ ----- ၈. ၁. ၂၀၁၇ -----



လူထုဝဟိုပြုစီမံကိန်းစီမံကိန်းလက်ခွဲ  
အပိုင်း-၃ ၂၉.၉.၂၀၁၅

ပုံစံ ၈-၄ ကျေးရွာအုပ်စုစီမံကိန်းလုပ်ငန်းခွဲရွေးချယ်ခြင်းပုံစံ

လမ်းညွှန်ချက်။ ။ ကျေးရွာအုပ်စုစီမံချက်ရေးဆွဲသည့်အစည်းအဝေးတွင် ဤပုံစံအားလူထုစည်းရုံးရေးမျိုး / လက်ထောက်နည်းပညာများတို့၏ အကူအညီဖြင့်ပြည့်စုံစွာ ဖြည့်သွင်းရမည်။ ဤပုံစံအားပြည့်စုံစွာဖြည့်သွင်းပြီးပါကကျေးရွာအုပ်စုဖွံ့ဖြိုးတိုးတက်ရေးစီမံချက်တွင်နောက်ဆက်ထက်အဖြစ်တွဲထားရမည်။ CF မှ အချက်အလက်များကို MIS သို့ ထည့်သွင်းရမည်။

ကျေးရွာစည်းရုံးရေးမှူး/ဝန်ထမ်းအမည် ဦး ရဲမော်စောဇော်။

နေ့စွဲ ၂၀၁၅. ၈. ၂၀

ကျေးရွာအမည်	ဆောင်ရွက်မည့် လုပ်ငန်းများ	အတိုင်းအတာ	ခန့်မှန်း တိုက်ရိုက်အကျိုး ခံစားခွင့်ရှိသူများ	အဆိုပြုတင်ပြသူ	စီမံကိန်းမှ ထည့်ဝင်မှု	ခန့်မှန်းကျန်ကျစရိတ်		စုစုပေါင်း
						ကျေးရွာအုပ်စု နှား နှိ ဝတ္တံ	အခြားထည့်ဝင်မှု (ဖော်ပြပါ) ထည့်ဝင်ငွေ ၊ အမည်/အဖွဲ့	
ဦးမောလေးရွာ	ရွာချစ်စာက နားဖြူခြင်း	(၆၇)စာလုံး	< 484 > ဦး	□ ကျား □ မ ✓ ကျား+မ	3100000			31000000
နန်းကျင်ကျေးရွာ	ရွာတွင်းလမ်း ဖြည့်ခြင်း	(၆၇)စာလုံး	< 313 > ဦး	□ ကျား □ မ ✓ ကျား+မ	3100000			31000000
နားပင်ကျေးရွာ	ရွာတွင်းလမ်း ဖြည့်ခြင်း	(၆၇)စာလုံး	< 244 > ဦး	□ ကျား □ မ ✓ ကျား+မ	3100000			31000000
နားစီးမော်ကျေးရွာ	ရွာတွင်းလမ်း ဖြည့်ခြင်း	(၆၇)စာလုံး	< 243 > ဦး	□ ကျား □ မ ✓ ကျား+မ	3100000			31000000
တိုပင်ကျေးရွာ	ရွာတွင်းလမ်း ဖြည့်ခြင်း	(၆၇)စာလုံး	< 251 > ဦး	□ ကျား □ မ ✓ ကျား+မ	3100000			31000000

ဝက်ဝန်းအားအမှတ်ခြစ်ပေးပါ (✓) ဝက်ဝန်း(၁) ဝက်ဝန်း(၂) ဝက်ဝန်း(၃) ဝက်ဝန်း(၄)

ကျေးရွာအုပ်စု စီ/ထောက်ကော်မတီ ၂၅၅၅

အမည် ဦးကျော်ဌေး လက်မှတ်

ရက်စွဲ ၂၀၁၅. ၈. ၂၀

ကျော်ဌေး

လူထုဝဟိုပြုစီမံကိန်းစီမံကိန်းလက်စွဲ

အပိုင်း-၃ ၂၉-၉-၂၀၁၅

ပုံစံ ၈-၄ ကျေးရွာအုပ်စုစီမံကိန်းလုပ်ငန်းခွဲရွေးချယ်ခြင်းပုံစံ

လမ်းညွှန်ချက်။ ။ ကျေးရွာအုပ်စုစီမံချက်ရေးဆွဲသည့်အစည်းအဝေးတွင် ဤပုံစံအားလူထုစည်းရုံးရေးမှူး / လက်ထောက်နည်းပညာမှူးတို့၏ အကူအညီဖြင့်ပြည်နံရွာ ဖြည့်သွင်းရမည်။ ဤပုံစံအားပြည်နံရွာပြည်သွင်းပြီးပါကကျေးရွာအုပ်စုဖွဲ့စည်းတက်ရောက်ရေးစီမံချက်တွင်နောက်ဆက်တွဲအဖြစ်တွဲထားရမည်။ CF မှ အချက်အလက်များကို MIS သို့ ထည့်သွင်းရမည်။

ကျေးရွာစည်းရုံးရေးမှူး/ဝန်ထမ်းအမည် ဦး ချစ်မောင်မောင်

စက်ဝန်းအားအမှတ်ခြစ်ပေးပါ(✓) စက်ဝန်း(၁) စက်ဝန်း(၂) စက်ဝန်း(၃) စက်ဝန်း(၄)

နေ့စွဲ 19. 2. 2016

ပြည်နယ်/တိုင်း မန္တလေး ပြနယ် ဝါးမော်မြို့နယ်

ကျေးရွာအုပ်စု နား နန်းထွဋ်

ကျေးရွာအမည်	ဆောင်ရွက်မည့် လုပ်ငန်းများ	အတိုင်းအတာ	ခန့်မှန်း တိုက်ရိုက်အကျိုး ခံစားရမည့်ရိသွချား	အဆိုပြုတင်ပြသူ	စီမံကိန်းမှ ထည့်ဝင်မှု	ခန့်မှန်းကျန်ကျစရိတ်		စုစုပေါင်း
						ကျေးရွာမှ ထည့်ဝင်မှု	အခြားထည့်ဝင်မှု (ဖော်ပြပါ) ထည့်ဝင်ငွေ   အမည်/အဖွဲ့	
နားနန်းထွဋ်ကျေးရွာ	အတွင်းလမ်း ၁၂၆၆၆၆	၂၆၆ ဖာမီ	၂၆၆၆ နီး	<input type="checkbox"/> ကျား <input type="checkbox"/> မ <input checked="" type="checkbox"/> ကျား+မ	3100,000/			3100,000/
				<input type="checkbox"/> ကျား <input type="checkbox"/> မ <input type="checkbox"/> ကျား+မ				
				<input type="checkbox"/> ကျား <input type="checkbox"/> မ <input type="checkbox"/> ကျား+မ				
				<input type="checkbox"/> ကျား <input type="checkbox"/> မ <input type="checkbox"/> ကျား+မ				

ရာထူး ကျေးရွာအုပ်စု စီ/ထောက်ကော်မတီ ဥက္ကဋ္ဌ

အမည် ဦးကျော်ဌေး

လက်မှတ်

ရက်စွဲ 19. 2. 2016

ဖော်ပြချက်

X



လူထုထောက်ပံ့မှုနှင့်စီမံကိန်းဌာန  
အပိုင်း-၃ ၂၉.၉.၂၀၁၅

ပုံစံ စ-၄ ကျေးရွာအုပ်စုစီမံကိန်းလုပ်ငန်းခွဲရွေးချယ်ခြင်းပုံစံ

လမ်းညွှန်ချက် ။ ကျေးရွာအုပ်စုစီမံချက်ရေးဆွဲသည့်အစည်းအဝေးတွင် ဤပုံစံအားလူထုထောက်ပံ့မှုနှင့်စီမံကိန်းဌာနမှ / လက်ထောက်နည်းပညာမှူးတို့၏ အကူအညီဖြင့်ပြည်ပုံစံ ဖြည့်သွင်းရမည်။  
ဤပုံစံအားပြည့်စုံစွာဖြည့်သွင်းပြီးပါကကျေးရွာအုပ်စုမှူး/ဦးတိုက်တော်ရေးစီမံချက်တွင်နောက်ဆက်တွဲအဖြစ်တွဲထားရမည်။ CF မှ အချက်အလက်များကို MIS သို့ ထည့်သွင်းရမည်။  
ကျေးရွာစည်းရုံးရေးမှူး/ဝန်ထမ်းအမည် ဦး ရှိ ဖော်ပြပါ။

နေ့စွဲ 19.2.2016  
ပြည်နယ်/တိုင်း ခန္တလေး၊ မြို့နယ် မင်းမော်မြို့နယ်၊ နား ၄၅၊ ဝေဒုံ

ကျေးရွာအမည်	ဆောင်ရွက်မည့် လုပ်ငန်းများ	အပိုင်းအတာ	ဧရိယာ (ဧက)	စနစ်မှန် တိုက်ရိုက်အကျိုး ခံစားခွင့်ရှိသူများ	အဆိုပြုတင်ပြသူ	စီမံကိန်းမှ ထည့်ဝင်မှု	ခန့်မှန်းစာရင်းကျခံရက်		စုစုပေါင်း
							ကျေးရွာမှ ထည့်ဝင်မှု	အခြားထည့်ဝင်မှု (ဖော်ပြပါ) ထည့်ဝင်ငွေ   အမည်/အဖွဲ့	
မိုးဆာကျေးရွာ	စာသင်ကျောင်း၊ ပြုပြင်ထိန်းသိမ်းရေး	20' x 20' x 18'	(188) ဦး	၄ကျား ၂မ	၅၀၀၀,၀၀၀/				၅,၀၀၀,၀၀၀/
ခွင်ကျွန်းကျေးရွာ	ရွာတွင်းတံတား၊ တာသိုကျောင်း	300' x 4' x 10'	(313) ဦး	၂ကျား ၂မ	10,၀၀၀,၀၀၀/				10,၀၀၀,၀၀၀/
နားပင်ကျေးရွာ	ရွာချင်းဆက်လမ်း၊ ဆေးကုရေး	(၃) ဧက	(487) ဦး	၂ကျား ၂မ	7000,၀၀၀/				7000,၀၀၀/
နားစိုင်းကျေးရွာ	စာသင်ကျောင်း၊ ပြုပြင်ထိန်းသိမ်းရေး	120' x 30'	(139) ဦး	၂ကျား ၂မ	6000,၀၀၀/				6000,၀၀၀/
တပင်ကျေးရွာ	ရွာချင်းဆက်တံတား၊ တာသိုကျောင်း	200' x 4' x 10'	(494) ဦး	၄ကျား ၂မ	8500,၀၀၀/				8500,၀၀၀/

ကျေးရွာအုပ်စု စီမံကိန်းဌာနမှူး ဦးကျော်စွာ၊ လက်မှတ် ရက်စွဲ 19.2.2016

စာရေးဆရာ ဦးကျော်စွာ



လူထုပဟိုပြစ်မံကိန်းစီမံကိန်းလက်ဖွဲ့  
အပိုင်း-၃ ၂၉.၉.၂၀၁၅

ပုံစံ ၈-၄ ကျေးရွာအုပ်စုစီမံကိန်းလုပ်ငန်းခွဲရွေးချယ်ခြင်းပုံစံ

လက်ညွှန်ချက်။ ။ ကျေးရွာအုပ်စုစီမံချက်ရေးဆွဲသည့်အစည်းအဝေးတွင် ဤပုံစံအားလူထုစည်းရုံးရေးမျှ / လက်ထောက်နည်းပညာပျူတို့၏ အကူအညီဖြင့်ပြည့်စုံစွာ ဖြည့်သွင်းရမည်။ ဤပုံစံအားပြည့်စုံစွာဖြည့်သွင်းပြီးပါကကျေးရွာအုပ်စုဖွံ့ဖြိုးတိုးတက်ရေးစီမံချက်တွင်နောက်ဆက်တွဲအဖြစ်တွဲထားရမည်။ CF မှ အချက်အလက်များကို MIS သို့ ထည့်သွင်းရမည်။

ကျေးရွာစည်းရုံးရေးမှူး/ဝန်ထမ်းအမည် **ဦး ရဲမော်စော**

နေ့စွဲ **19.2.2016**

ပြည်နယ်/တိုင်း **ခင်္ဂါစင်**၊ မြို့နယ် **မင်းမောက်**၊ ကျေးရွာအုပ်စု **နားနုဒွင်**

စက်ဝန်းအားအမှတ်ဖြစ်ပေးပါ(✓)၊ စက်ဝန်း(၁)၊ စက်ဝန်း(၂)၊ စက်ဝန်း(၃)၊ စက်ဝန်း(၄)

ကျေးရွာအမည်	ဆောင်ရွက်မည့် လုပ်ငန်းများ	အတိုင်းအတာ	ခန့်မှန်း တိုက်ရိုက်အကျိုး ခံစားခွင့်ရှိသူများ	အဆိုပြုတင်ပြသူ	စီမံကိန်းမှ ထည့်ဝင်မှု	ခန့်မှန်းကုန်ကျစရိတ်		စုစုပေါင်း
						ကျေးရွာအုပ်စု ထည့်ဝင်မှု	အခြားထည့်ဝင်မှု (ဖော်ပြပါ) ထည့်ဝင်ငွေ / အမည်/အဖွဲ့	
နားနုဒွင်ကျေးရွာ	စာသင်တန်း၊ ပျံ့နှံ့ခြင်း	20' x 30'	(169) ဦး	□ ကျား □ မ	2000000			2000,000
				□ ကျား □ မ				
				□ ကျား □ မ				
				□ ကျား □ မ				
				□ ကျား □ မ				
				□ ကျား □ မ				
				□ ကျား □ မ				

ရာထူး ကျေးရွာအုပ်စု စီ/ထောက်စက်မတ် ဥက္ကဋ္ဌ

အမည် **ဦးကျော်ဇွဲ**၊

လက်မှတ်

ရက်စွဲ 19.2.2016

ဒေါ်ဇော်စိုး

X



လူထုပဟိုပြစ်မံကိန်းစီမံကိန်းလက်ခွဲ  
အပိုင်း-၃ ၂၉.၉.၂၀၁၅

ပုံစံ ၈-၄ ကျေးရွာအုပ်စုစီမံကိန်းလုပ်ငန်းစွဲရွေးချယ်ခြင်းပုံစံ

လမ်းညွှန်ချက်။ ကျေးရွာအုပ်စုစီမံချက်ရေးဆွဲသည့်အစည်းအဝေးတွင် ဤပုံစံအားလူထုစုစည်းပေးပြီး / လက်ထောက်နည်းပညာများကို၏ အကူအညီဖြင့်ပြည်နံ့ရွာ ခြည်သွင်းရမည်။  
ဤပုံစံအားပြည်နံ့ရွာခြည်သွင်းပြီးပါကကျေးရွာအုပ်စုဖွဲ့စည်းတက်ရောက်စေရန်အတွက်အခြေခံချက်တွင်နောက်ထပ်အခြေခံထားရမည်။ CF မှ အချက်အလက်များကို MIS သို့ ထည့်သွင်းရမည်။  
ကျေးရွာစည်ရှုံးရေးမှူး/ဝန်ထမ်းအမည် **ဦး ချိ မော် စောင့်** စက်ဝန်း(၁)၊ စက်ဝန်း(၂)၊ စက်ဝန်း(၃)၊ စက်ဝန်း(၄)

ကျေးရွာအမည်	စောင့်ရွက်မည် လုပ်ငန်းများ	အတိုင်းအတာ	ခန့်မှန်း တိုက်ရိုက်အကျိုး စီးပွားခွင့်ရှိသူများ	အဆိုပြုတင်ပြသူ	ခန့်မှန်းကျန်ကျစိတ်			စုစုပေါင်း
					စီမံကိန်းမှ ထည့်ဝင်မှု	ကျေးရွာမှ ထည့်ဝင်မှု	အခြားထည့်ဝင်မှု (ဖော်ပြပါ) ထည့်ဝင်ငွေ ၊ အမည်/အဖွဲ့	
အနံ့စွဲ ၂၅.၂.၂၀၁၆								
ပြည်နယ်/တိုင်း <b>စစ်ကိုင်း</b> ၊ ညွှန် ဗဒုံ၊ မောင်								
ကျေးရွာအမည်								
<b>နားရွဲစွဲရွာ</b>	<b>မုကြဲကျွန်း</b>	<b>၂၀' x ၃၀'</b>	<b>(၁၆၄) ဦး</b>	<input type="checkbox"/> ကျား <input checked="" type="checkbox"/> မ	<b>၂၀၀၀,၀၀၀/</b>			<b>၂၀၀၀,၀၀၀/</b>
				<input type="checkbox"/> ကျား <input type="checkbox"/> မ				
				<input type="checkbox"/> ကျား <input type="checkbox"/> မ				
				<input type="checkbox"/> ကျား <input type="checkbox"/> မ				
				<input type="checkbox"/> ကျား <input type="checkbox"/> မ				
				<input type="checkbox"/> ကျား <input type="checkbox"/> မ				

ကျေးရွာအုပ်စု စီ/ထောက်စက်မတ် ၂၀၁၆ အမည် **ဦးကျော်ဇွဲ**၊ လက်မှတ် **အ**၊ ရက်စွဲ **၂၅.၂.၂၀၁၆**

စစ်ကိုင်း





ပုံစံ - ၀ - ၄ ကျေးရွာအုပ်စုစီမံကိန်းလုပ်ငန်းခွဲရွေးချယ်ခြင်းပုံစံ (Form PC 4)

လမ်းညွှန်ချက်၊ စီမံကိန်းလုပ်ငန်းခွဲရွေးချယ်မှုအစည်းအဝေးပြီးနောက်တွင် ကျေးရွာအုပ်စုမှ CF/TF တို့၏ အကူအညီရယူ၍ ကျေးရွာစီထောက်ကော်မတီမှ လက်မှတ်ရေးထိုးပြီး အဆိုပါပုံစံအား ပြည်စုံအောင်မြင်သွင်းရမည်။ ဤပုံစံအား ပြည်စုံစာဖြည့်သွင်းပြီးပါက ကျေးရွာအုပ်စုမှ ဦးထိုးတက်ရေးစီမံချက်တွင် TPIC သို့ ပေးပို့ရန်အတွက် နောက်ဆက်တွဲအဖြစ် ထားရှိရမည်။ CF မှ ကျေးရွာတစ်ရွာချင်းစီ၏ စီမံကိန်းလုပ်ငန်းခွဲဆိုင်ရာ အချက်အလက်များကို MIS သို့ ထည့်သွင်းရမည်။ (ယခုနှစ်စီမံကိန်းလုပ်ငန်းခွဲ မလုပ်ကိုင်သော ကျေးရွာများ မပါဝင်ပါ။)

ကျေးရွာစည်းရုံးရေးမှူး/ဝန်ထမ်းအမည် ဦးစုနုဒီလက်

နေ့စွဲ ၁၂.၀၂.၂၀၁၇

ပြည်နယ်/တိုင်း စစ်ကိုင်း ပြနယ် မင်္ဂလာတောင်ညွန့်

စက်ဝန်းအားအမှတ်ဖြစ်ပေးပါ။ (✓) ဝက်ဝန်း(၁)၊ (x) ဝက်ဝန်း(၂)၊ ( ) ဝက်ဝန်း(၃)၊ ( ) ဝက်ဝန်း(၄)

ကျေးရွာအုပ်စု ဒဂုံ ၃ နှစ်စွဲ

ကျေးရွာအမည်	ထောင်ရွက်မည် လုပ်ငန်းများ	အတိုင်းအတာ	ခန့်မှန်း တိုက်ရိုက် အတိုးပံ့စားရင့် ရှိသူများ	အဆိုပြုထင်ပြုသူ	ခန့်မှန်းကျန်ကျစရိတ်			
					စီမံကိန်းမှ ထည့်ဝင်မှု	ကျေးရွာမှ ထည့်ဝင်မှု	အခြားထည့်ဝင်မှု (ဖော်ပြပါ) အမည်/အဖွဲ့	
ရွှေရှင်သာ	ရွှေရှင်သာ နှင့် ကျေးရွာအုပ်စု	၆၀' x ၃၀' x ၂၅'	၁၄၆	ကျား မ	၆၀၀၀၀၀၀၀	-	-	၆၀၀၀၀၀၀၀
မင်္ဂလာ	မင်္ဂလာ - ရွှေရှင်သာ ကျေးရွာအုပ်စု (၁၁၅ကျားကျ)	၁၈၀၀' x ၁၂' x ၁၆"	၃၁၄	ကျား မ	၃၂၀၀၀၀၀၀၀	-	-	၃၂၀၀၀၀၀၀၀
ဒဂုံကျေးရွာ	ရွှေရှင်သာ ကျေးရွာအုပ်စု	၁၈၀၀' x ၁၂' x ၁၆"	၃၄၀	ကျား မ	၃၂၀၀၀၀၀၀၀	-	-	၃၂၀၀၀၀၀၀၀
ဒဂုံ	ကျေးရွာအုပ်စု	၅၅' x ၁၂' x ၄၆"	၂၆၈	ကျား မ	၃၅၀၀၀၀၀၀၀	-	-	၃၅၀၀၀၀၀၀၀
ဒဂုံစီမံကိန်း	ကျေးရွာအုပ်စု	၄၅' x ၅၅' x ၅၆"	၃၁၇	ကျား မ	၃၆၀၀၀၀၀၀၀	-	-	၃၆၀၀၀၀၀၀၀



ပုံစံ - ၈ - ၄ ကျေးရွာအုပ်စုစီမံကိန်းလုပ်ငန်းခွဲရွေးချယ်ခြင်းပုံစံ (Form PC 4)

လမ်းညွှန်ချက်၊ စီမံကိန်းလုပ်ငန်းခွဲရွေးချယ်မှုအစည်းအဝေးပြီးနောက်တွင် ကျေးရွာအုပ်စုမှ CF/TF တို့၏ အကူအညီရယူ၍ ကျေးရွာစီထောက်ကော်မတီမှ လက်မှတ်ရေးထိုးပြီး အဆိုပါပုံစံအား ပြည့်စုံအောင်ဖြည့်သွင်းရမည်။ ဤပုံစံအား ပြည့်စုံစွာဖြည့်သွင်းပြီးပါက ကျေးရွာအုပ်စုမှ ပြီးတိုးတက်ရေးစီမံချက်တွင် TPIC သို့ ပေးပို့ရန်အတွက် နောက်ဆက်တွဲအဖြစ် ထားရှိရမည်။ CF မှ ကျေးရွာတစ်ရွာချင်းစီ၏ စီမံကိန်းလုပ်ငန်းခွဲဆိုင်ရာ အချက်အလက်များကို MIS သို့ ထည့်သွင်းရမည်။ (လက်မှတ်စီမံကိန်းလုပ်ငန်းခွဲ မလုပ်ကိုင်သော ကျေးရွာများ မပါဝင်ပါ။)

ကျေးရွာစည်းရုံးရေးမှူး/ဝန်ထမ်းအမည် ဦးဂျွန်မင်း  
 နေ့စွဲ ၁၂.၂.၂၀၁၇ စက်ဝန်းအားအမှတ်ဖြစ်ပေးပါ။(V)  စက်ဝန်း(၀)  စက်ဝန်း(၂)  စက်ဝန်း(၃)  စက်ဝန်း(၄)  
 ပြည်နယ်/တိုင်း မန္တလေး၊ မြို့နယ် မင်းဇော်၊ ကျေးရွာအုပ်စု အင်းစိန်

ကျေးရွာအမည်	ဆောင်ရွက်မည့် လုပ်ငန်းများ	အတိုင်းအတာ	ခန့်မှန်း ထိတ်ရိုက် အကျိုးခံစားခွင့် ရှိသူများ	အဆိုပြုထင်မြင်ချက်	ခန့်မှန်းကုန်ကျစရိတ်			စုစုပေါင်း
					စီမံကိန်းမှ ထည့်ဝင်မှု	ကျေးရွာမှ ထည့်ဝင်မှု	အခြားထည့်ဝင်မှု (ခေါ်ပြပါ) ထည့်ဝင်ငွေ   အမည်/အဖွဲ့	
စင်္ကြာ	ကမ္ဘာ့ဘဏ်မှ (လက်ထူးထွေး)	၄၄,၄၅၂၀၀	၁၂၇	<input type="checkbox"/> ကျား <input type="checkbox"/> မ <input checked="" type="checkbox"/> ကျား+မ	၃၂၀၀၀၀၀			၃ ၂၀၀၀၀၀
				<input type="checkbox"/> ကျား <input type="checkbox"/> မ <input type="checkbox"/> ကျား+မ				
				<input type="checkbox"/> ကျား <input type="checkbox"/> မ <input type="checkbox"/> ကျား+မ				
				<input type="checkbox"/> ကျား <input type="checkbox"/> မ <input type="checkbox"/> ကျား+မ				

ရာထူး ကျေးရွာအုပ်စု စီ/ထောက်ကော်မတီ ဥက္ကဋ္ဌ အမည် လက်မှတ် ရက်စွဲ  
အောင်စိန်  
ဒေါ်အောင် ၁၂.၂.၂၀၁၇

နားနုနီထွန်လျှေးကွဲအုပ်စု ရံပုံငွေစွဲဝေမှုမှတ်တမ်း  
နုနီလျှင်လျှေးကွဲအုပ်စု

၁၂.၂.၂၀၁၇

နံနက် ၉ နာရီမှ မွန်းလွဲ ၁၂ နာရီအထိ

၁။ ရွှေရှင်သာလျှေးကွဲ

- မျှတစားနားလျှောင်းပြုပြင်ခြင်း (၆၀' x ၃၀' x ၁၂')

- Foundation ၊ မြေခင်းခြင်း အုပ်စုအဖွဲ့အစည်းအဖွဲ့အစည်း

- ၆၀၀၀၀၀၀/-

၂။ မိုးတေလျှေးကွဲ

- မိုးတေ- ရွှေရှင်သာကွဲအုပ်စုအဖွဲ့အစည်းအဖွဲ့အစည်း အဖွဲ့အစည်းအဖွဲ့အစည်း  
(၁၈၀၀' x ၁၂' x ၀'-၆")

- ၃၂၀၀၀၀၀/-

၃။ နုနီလျှင်လျှေးကွဲ

- ကွဲလျှင်လျှင်လျှင်လျှင် (ရောင်းဝယ်လျှောက်ခင်းခြင်း) (၁၈၀၀' x ၁၂' x ၀'-၆")

- ၃၂၀၀၀၀၀/-

၄။ နားပင်လျှေးကွဲ

- ဂါလီ ၅၀၀၀ ဆုံ ရှေ့ပြောင်လှည့်ဆောင်ခြင်း (၁၅' x ၁၂' x ၄'-၆")

- ၃၅၀၀၀၀၀/-

၅။ နားစီးဖော်လျှေးကွဲ

- ရွှေရှင်လျှင်လျှင် (၄' x ၄၅')

- ၃၀၀၀၀၀၀/-

၆။ တံ၊ ပတစ်လျှော့

- ရေတွင်းတူးခြင်း (၄' x ၄၅')

- ၃၀၀၀၀၀၀/-

ဗွတ်ချက် => - နားနုနု၊ တွန်လျှော့၊ ဓမ္မ ၂၀၁၇ သန့်စင်စက်ဝန်းကို အနား  
ယူပြီး တစ်ယခုစင်စက်ဝန်း ၂၀၁၈ သန့်စင်တွင် ဖြန့်လျှင်  
ပြီး မျက်လှော်လျှော့ခါးဆောင် ဆောင်လုပ်မည်ဖြစ်သည်။

- အစဉ်၊ အစားတို့ လျှော့ ၁၈၊ ၂၀ ၁၅ ဦး တက်ရောက်  
ပြီး အိမ်ထောင်စု ၃၃ အိမ် တက်ရောက်သည်။

—  
ဦးကျော်မောင်  
လူထုဆက်ဆံရေးဌာန  
လူထုမဟုတ်သူ စီမံကိန်း



စစ်ကိုင်းတိုင်းဒေသကြီး၊ ဗန်းမောက်မြို့နယ်

(က) - ၂။ ကျေးရွာအစည်းအဝေးမှတ်တမ်း

ကျေးရွာ ။ ။ နားဇီးခေ

ကျေးရွာအုပ်စု။ ။ နားနီဖွင့်

အစည်းအဝေးပြုလုပ်သည့်နေရာ။ ။ ရွေးကွယ်ရေးဗဟိုဌာန၊ ရန်ကင်း

နေ့စွဲ ။ ။ ၈. ၂. ၂၀၁၆

အကြောင်းအရာ။ ။ ပထမနှစ် စီမံကိန်း  
မိတ်ဆက်အစည်းအဝေးပထမအကြိမ်အစည်းအဝေးပြုလုပ်ခြင်း။

ဆွေးနွေးချက်များ

အစည်းအဝေးတက်ရောက်သူဦးရေ-ကျား( ၂၄ )ဦး နှင့်မ ( ၁၃ )ဦး=( ၃၇ )ဦး

ဆွေးနွေးချက်များ

ဆွေးနွေးချက်(၁)

မိတ်ဆက်အစည်းအဝေးတွင်ကျေးရွာဥက္ကဋ္ဌမှကျေးရွာလူထုနှင့်လူထုဗဟိုပြုစီမံကိန်းမှဝန်ထမ်းများကိုမိတ်ဆက်အဖွဲ့အမှာစကားပြောကြားခြင်း။ ထို့နောက်ဝန်ထမ်းမှ အဖွဲ့အစည်းအမည်၊ အလှူရှင်အမည်၊ အကောင်အထည် ဖော်ဆောင်ရွက်သည့်ဌာနနှင့် စီမံကိန်းဖွဲ့စည်းပုံများနှင့် ကျား၊မရေးရာကဏ္ဍများအကြောင်း မိတ်ဆက် ရှင်းလင်းပြောကြားပြီး ကျေးရွာစေတနာ့ဝန်ထမ်းရွေးချယ်ခြင်း(က+မ)တွင် လူထု၏ အတည်ပြုချက်နှင့် မဟုတ်ဘဲ လျှို့ဝှက်ချက်မဲပေးစနစ်ဖြင့် ရွေးချယ်ခြင်း၊ လူထုပူးပေါင်းပါဝင်သော လူမှုဆန်းစစ်ခြင်းများ ပြုလုပ်သွားမည်ဖြစ်ကြောင်း ဆွေးနွေးပြောကြားခဲ့ပါသည်။

ဆွေးနွေးချက်(၂)

မိတ်ဆက်ဆွေးနွေးမှုအပြီးတွင် ကျေးရွာစေတနာ့ဝန်ထမ်း လိုက်နာရမည့် စည်းကမ်းချက်များကိုရှင်းလင်း ပြောကြား၍ ကျေးရွာလူထု ကိုယ်တိုင်လျှို့ဝှက်ချက်မဲပေးစနစ်ဖြင့် စေတနာ့ဝန်ထမ်း(က-၁)(မ-၁)ကို ရွေးချယ် ရန်ဆွေးနွေးခဲ့ပါသည်။

ဆုံးဖြတ်ချက်(၁)

ကျေးရွာလူထုမှ စီမံကိန်း၏ဖွဲ့စည်းပုံ လုပ်ဆောင်ရမည့်အချက်များနှင့် လိုက်နာကျင့်သုံးရမည့်နည်းလမ်း များကိုလိုက်နာဆောင်ရွက်ရန်၊စေတနာ့ဝန်ထမ်းရွေးချယ်ခြင်းကိစ္စနှင့်ပတ်သက်၍တက်ရောက်လာသော ကျေးရွာလူထုမှ အမှန်တကယ် လုပ်ကိုင်နိုင်သူ၊ကျေးရွာဖွံ့ဖြိုးရေးအတွက် စိတ်ပါဝင်စားမှုရှိသူ၊ပြောတက်ဆိုတက်ရှိသူများ ကို ရွေးချယ်ရန် ပြောကြားပြီး စေတနာ့ဝန်ထမ်း(က-၁)(မ-၁) ကို တက်ရောက်လာသော ကျေးရွာလူထုမှ လျှို့ဝှက်မဲစနစ် ဖြင့် ရွေးချယ်ရန်ချယ်ရန် ဆုံးဖြတ်ခဲ့သည်။ထို့နောက် လူမှုဆန်းစစ်ခြင်း(PRA)အကြောင်းတွင် ပါဝင်သောထူးခြားဖြစ်စဉ် များ၊ အမျိုးသမီးဆိုင်ရာ သုံးသပ်ချက်များ၊ အသက်မွေးဝမ်းကျောင်းဆိုင်ရာများကို ဆက်လက်ဆွေးနွေးရန် ဆုံးဖြတ်ခဲ့ကြပါသည်။

သဘောတူညီမှုများ

- (၁)ကျေးရွာသူ/သားအားလုံး စီမံကိန်းမှ ရရှိလာသော ရံပုံငွေကို ကျေးရွာတွင် အကျိုးရှိစွာ သုံးစွဲရန် သဘောတူညီခဲ့ပါသည်။
- (၂)ကျေးရွာစေတနာ့ဝန်ထမ်း(၂)ဦးအား လျှို့ဝှက်မဲပေးစနစ်ဖြင့်ရွေးချယ်ရန်သဘောတူညီခဲ့ကြပါသည်။
- (၃)ရွေးချယ်ခံရသောစေတနာ့ဝန်ထမ်း(၂)ဦးမှာလည်းအမှန်တကယ်လုပ်ဆောင်နိုင်ကြောင်းသဘောတူညီခဲ့ပါသည်။
- (၄)ထို့နောက် တက်ရောက်လာသော ကျေးရွာလူထုမှ လူမှုဆန်းစစ်ခြင်း(PRA)အဆင့်များ ဆက်လက်ပြုလုပ်ဆွေးနွေး ရန်သဘောတူညီခဲ့ကြပါသည်။

ပထမအကြိမ်လျှော့စွာ အစည်းအဝေး

စစ်လှိုင်းတိုင်း၊ ဗန်းစောက်ဖြိုနှယ်၊ နားနှိပ်ဖွင့်လှော့စွာ ဂျပန်၊ နာနီစက်လျှော့စွာ

ရက်စွဲ။ ။ ၁၃. ၁. ၂၀၁၇

ဒေသ။ ။ လျှော့စွာ များတန်းလျှော့စွာ

အကြောင်းအရာ။ ။ စီမံကိန်းမိတ်ဆက် အစည်းအဝေး

လျှော့စွာချက်များ

⇒ စီမံကိန်းစက်ဝန်း အဆင့် ၁၄ ဆင့်နှင့် အချက် ၆ ချက်

⇒ လျှော့ - မ၊ လျော့

⇒ ဝေဖန်အကြံပြု အစည်းအဝေး

⇒ လျှော့စွာ စေတနာ့ဝန်ထမ်း ဖွဲ့စည်းလှည့်ကျ စွမ်းဆောင်ရည် မြှင့်တင်ရေး

ဆုံးဖြတ်ချက်

⇒ ကော်မတီလှည့်ကျစွာ လျှော့ - မ အချိုးညီ စွမ်းဆောင်ရည် မြှင့်တင်ရေး

⇒ ကော်မတီလှည့်ကျစွာ လျှော့စွာ အချိုးညီ စွမ်းဆောင်ရည် မြှင့်တင်ရေး

သဘောတူညီချက်

⇒ အစည်းအဝေးကော်မတီ ဖွဲ့စည်းရာ စီမံကိန်း စည်းမျဉ်း စည်းကမ်းကို လိုက်နာမည်ဟု လျှော့စွာအဖွဲ့အစည်းများတွင် လက်မှတ်ရေးထိုး ခဲ့ကြသည်။

အကျဉ်းချုပ်

⇒ ဒုတိယအကြိမ်လျှော့စွာ အစည်းအဝေးကို လျှော့စွာအဖွဲ့အစည်းများ အဆင့်မြှင့်တင်ရေး အဖွဲ့အစည်း

⇒ ပထမအကြိမ်လျှော့စွာ အစည်းအဝေးကို လျှော့စွာအဖွဲ့အစည်း (၃၀)

မ (၃၁) ဝေဖန်အကြံပြု စာတမ်းရေးသားရေး အဖွဲ့အစည်း

၄၂၉ ဝေဖန်အကြံပြုရေး အဖွဲ့အစည်း

⇒ အစည်းအဝေးကို နံနက် ၉.၀၀ ဖြစ်မှစ၍ ၃.၀၀ နာရီအထိ ကျင်းပခဲ့သည်။

အစည်းအဝေးမှတ်တမ်း



စစ်ကိုင်းတိုင်းဒေသကြီး၊ ဗန်းမောက်မြို့နယ်

(ခ) ဒုတိယအကြိမ်ကျေးရွာအစည်းအဝေးမှတ်တမ်း

ကျေးရွာ ။ ။ နားစိမ်း

ကျေးရွာအုပ်စု။ ။ နားနီထွန်

အစည်းအဝေးပြုလုပ်သည့်နေရာ။ ။ ရွာလယ်ဇရပ်

နေ့စွဲ ။ 16. 2. 2016

အကြောင်းအရာ။ ။ ပထမနှစ်စီမံကိန်း ဒုတိယအကြိမ်အစည်းအဝေး ဦးစားပေးလုပ်ငန်းရွေးချယ်ခြင်းနှင့် ကျေးရွာစီမံကိန်းအထောက်အကူပြုကော်မတီရွေးချယ်ခြင်း။

အစည်းအဝေးတက်ရောက်သူများ။ ။ ကျေးရွာသား( 1၄ )၊ ကျေးရွာသူ( 2၉ )၊ စေတနာ့ဝန်ထမ်းအမျိုး သား(၁)ဦး၊ အမျိုးသမီး(၁)ဦး

ဒုတိယအကြိမ်အစည်းအဝေးအတွက် တက်ရောက်လာသော ကျေးရွာလူထုအား အမျိုးသား/ အမျိုးသမီးများအား သီးခြားခွဲ၍ လူမှုဆန်းစစ်ခြင်း(PRA)အဆင့်များ ဆက်လက်ပြုလုပ် ဆွေးနွေးခဲ့ကြပါသည်။ ၎င်းနောက် အခက်အခဲများကို ဖော်ထုတ်ခဲ့ကြသည်။ ဖော်ထုတ်ထားသော ပြဿနာ များကို အမျိုးသား/သမီးပေါင်းပြီး တူညီသော လုပ်ငန်းထွက်ပေါ်လာသည်။ ထို့နောက် အမျိုးသား/ သမီးများ၏ နောက်(၅)နှစ် မျှော်မှန်းချက်များကို ဆက်လက်ဖော်ထုတ်ခဲ့ကြသည်။ ထွက်ပေါ်လာသော လုပ်ငန်းများကို လူထုဗဟိုပြုစီမံကိန်း၏ အကျိုးပင်သောလုပ်ငန်းများနှင့် အကျိုးမဝင်သောလုပ်ငန်း များကိုချုပ်ချယ်ပြီး ကျေးရွာဖွံ့ဖြိုးလုပ်ငန်းများကိုအဆင့်သတ်မှတ်၍ ရွေးချယ်ခဲ့ကြသည်။ အမျိုးသား အတွက်



အမျိုးသမီးအတွက် ဟူ၍ ပြဿနာများကို အခြေခံပြီး ပြဿနာသစ်ပင်များကို ရေးဆွဲပြီး ပြဿနာများကို မည်သို့ဖြေရှင်းရမည်ကို ဖော်ထုတ်ခဲ့ကြသည်။ ထွက်ပေါ်လာသော လုပ်ငန်းများကို အကောင်အထည်ဖော်ရန် ကျေးရွာအတွက် စီမံကိန်းအထောက်အကူပြု ကော်မတီ လိုအပ်ကြောင်း ရှင်းပြခဲ့သည်။ ဒုတိယအကြိမ်အစည်းအဝေးတွင် တက်ရောက်လာသော ကျေးရွာလူထုအား ကော်မတီ ဝင်များ၏ တာဝန်နှင့်ဝတ္တရားများအကြောင်း ပြောကြားပြီး စိ/ထောက် ဥက္ကဋ္ဌ ကျား(၁)ဦး၊ မ

( ၁)ဦး၊ဘဏ္ဍရေးစာရေး ကျား(1)ဦး၊ဝယ်ယူရေးဆပ်ကော်မတီ ကျား(2)၊ မ( 1 )ဦး၊ စောင့်ကြည့် ကြီးကြပ်ရေး ဆပ်ကော်မတီ ကျား( 2 )၊ မ( 1 )ဦး၊လုပ်ငန်းလည်ပတ်ရေး နှင့် ပြုပြင်ထိန်းသိမ်းရေးဆပ်ကော်မတီ ကျား(2) ၊မ(1)ဦး၊ ဝေဖန်အကြံပြုတိုင်ကြားရေးဆပ်ကော်မတီ ကျား(၁)ဦး၊ မ(၁)ဦး ရပ်ရွာလူထု အားလုံးကိုယ်တိုင် လျှို့ဝှက်မဲပေးစနစ်ဖြင့် ရွေးချယ် ဆုံးဖြတ်ခဲ့ကြသည်။

ဆုံးဖြတ်ချက်များ

ကျေးရွာလူထုမှ လူထုဗဟိုပြု စီမံကိန်းတွင် ချမှတ်ထားသော ဆောင်ရန် ရှောင်ရန်များကို လိုက်နာကျင့်သုံးမည်ဖြစ်ကြောင်းကော်မတီဝင်များမှကျေးရွာအတွက်အမှန်တကယ်လုပ်ကိုင်နိုင် ကြောင်း သဘောတူကြပါသည်။

ထို့နောက် လူထုဗဟိုပြု စီမံကိန်း၏ ကျင့်ဝတ်များကိုလိုက်နာရန် ဆောင်ရန် ရှောင်ရန် သဘောတူ စာချုပ်ကို လက်မှတ်ရေးထိုးကြသည်။

ဒုတိယမဏ္ဍိုင်ကျေးဇူးတော်အစည်းအဝေး

စစ်ကိုင်း၊ ဟိုင်း၊ ဇန်နဝါရီလ၊ နားနုနုထွန်ကျေးဇူးတော် ညပ်စု၊ နားနု၊ မော်ကျေးဇူး

ရက်စွဲ " " ၇: ၂. ၂၀၁၇ - ၈: ၂. ၂၀၁၇

နေရာ " " ကျေးဇူး များစွာတန်းကျောင်း

အစည်းအဝေးတက်ရောက်သူ " " ကျား(၃၇)၊ မ (၅၇)

အိမ်ထောင်စု " " ၅၁

အကြောင်းအရာ " " ကျေးဇူးတော်ပျဉ်းပျဉ်း၊ စစ်ဖြင့်၊ ကော်မတီကျွေးသယ်ခြင်း၊

ဆွေးနွေးချက်များ

၀ ကျေးဇူးတော်အကြောင်းအရာ

၁) ဥစ္စာအခွန် အဆင့်သတ်မှတ်ချက်

၂) ကျေးဇူး တွင် အိမ်ထောင်စုအဖွဲ့

၃) ကျား - မ, ကျေးဇူးသုံးသပ်ချက်

၄) ပင့်လူ နိမိတ် သုံးသပ်ခြင်း

၅) အဖွဲ့စည်းဆိုင်ရာ သုံးသပ်ချက်

သုံးဖြတ်ချက်

၀ ကော်မတီများကို ကျား - မ, အမျိုးမျိုး ဖွဲ့စည်းမည်

၁ ကော်မတီကျွေးသယ်ရာတွင် ပျဉ်းပျဉ်းဖြင့် ဖြင့် ကျွေးသယ်မည်

သဘောတူညီချက်

၀ ကော်မတီများက စီမံကိန်းစည်းမျဉ်းစည်းကမ်းကို လိုက်နာမည်ဟု

ကျေးဇူးတော်ပျဉ်းပျဉ်းမှတ်တမ်း တင်ပြရမည်။

မဏ္ဍိတ

မစည်းမဝေးလို့ နှစ်ဂါလ် မချိန်ယူဖို့ ကျွေးပေးပါမည်။

မူရင်းအား ကျေးရွာဖွံ့ဖြိုးရေး အထောက်အကူပြုကော်မတီတွင် ထားရှိရပါမည်။ အခြားဌာနများနှင့် ညှိနှိုင်းရန်အတွက် မိတ္တူအား TPIC သို့ ပို့ရပါမည်။

	အဆင့်	လုပ်ငန်း	အစီပြုသူ	လ/နှစ်	လုပ်ငန်းဆောင်မည့်သူ	ပြင်ပမှ ထောက်ပံ့ပေးသူ
အခြေခံအဆောက်အအုံ	၀	ရေတွင်းတူးခြင်း	<input type="checkbox"/> ကျား <input checked="" type="checkbox"/> မ	...../၂၀၀၇	ကျေးရွာသူ	၀.၅၀
	၂	စာအိမ်တည်ဆောက်ခြင်း	<input checked="" type="checkbox"/> ကျား <input type="checkbox"/> မ	...../.....		
	၃	ဗွာတွင်းလမ်းဖွဲ့ခြင်း	<input checked="" type="checkbox"/> ကျား <input checked="" type="checkbox"/> မ	...../.....		
	၄		<input type="checkbox"/> ကျား <input type="checkbox"/> မ	...../.....		
	၅		<input type="checkbox"/> ကျား <input type="checkbox"/> မ	...../.....		
အထက်ဖွဲ့စည်းရေးကော်မတီ	၀		<input type="checkbox"/> ကျား <input type="checkbox"/> မ	...../.....		
	၂		<input type="checkbox"/> ကျား <input type="checkbox"/> မ	...../.....		
	၃		<input type="checkbox"/> ကျား <input type="checkbox"/> မ	...../.....		
	၄		<input type="checkbox"/> ကျား <input type="checkbox"/> မ	...../.....		
	၅		<input type="checkbox"/> ကျား <input type="checkbox"/> မ	...../.....		
ကျန်းမာရေး နှင့် အဟာရ	၀		<input type="checkbox"/> ကျား <input type="checkbox"/> မ	...../.....		
	၂		<input type="checkbox"/> ကျား <input type="checkbox"/> မ	...../.....		
	၃		<input type="checkbox"/> ကျား <input type="checkbox"/> မ	...../.....		
	၄		<input type="checkbox"/> ကျား <input type="checkbox"/> မ	...../.....		
	၅		<input type="checkbox"/> ကျား <input type="checkbox"/> မ	...../.....		
ပညာရေး	၀	မျက်နှာပြင်ကျေးဇူးပြုခြင်း	<input checked="" type="checkbox"/> ကျား <input checked="" type="checkbox"/> မ	...../၂၀၀၇		ပညာရေး ၅၂၄
	၂	ကုန်ဆောင်ရေးဆောင်ရွက်ခြင်း	<input checked="" type="checkbox"/> ကျား <input type="checkbox"/> မ	...../၂၀၀၇		
	၃		<input type="checkbox"/> ကျား <input type="checkbox"/> မ	...../.....		
	၄		<input type="checkbox"/> ကျား <input type="checkbox"/> မ	...../.....		
	၅		<input type="checkbox"/> ကျား <input type="checkbox"/> မ	...../.....		
အခြား	၀		<input type="checkbox"/> ကျား <input type="checkbox"/> မ	...../.....		
	၂		<input type="checkbox"/> ကျား <input type="checkbox"/> မ	...../.....		
	၃		<input type="checkbox"/> ကျား <input type="checkbox"/> မ	...../.....		
	၄		<input type="checkbox"/> ကျား <input type="checkbox"/> မ	...../.....		
	၅		<input type="checkbox"/> ကျား <input type="checkbox"/> မ	...../.....		

၂၃။ ကဏ္ဍအလိုက် အခက်အခဲမှတ်တမ်း

ကဏ္ဍအလိုက် ဦးစားပေး ဖွံ့ဖြိုးရေးလုပ်ငန်းစဉ်များ

မူရင်းအား ကျေးရွာဖွံ့ဖြိုးရေး အထောက်အကူပြုကော်မတီတွင် ထားရှိရပါမည်။ အခြားဌာနများနှင့် ညှိနှိုင်းရန်အတွက် မိတ္တူအား

အဆင့်	လုပ်ငန်း	အဆိုပြုသူ	လ/နှစ်	လုပ်ဆောင်မည့်သူ	ပြင်ပမှ ထောက်ပံ့ ပေးသူ	
အခြေခံအထောက်အပံ့	၁	ဓာတ်တွင်းလမ်းပြုပြင်ခြင်း	<input type="checkbox"/> ကျား <input checked="" type="checkbox"/> မ	...../2016		
	၂	ဓာတ်ချင်းဆက်တံတားဆောက်ခြင်း	<input checked="" type="checkbox"/> ကျား <input checked="" type="checkbox"/> မ	...../.....		
	၃		<input type="checkbox"/> ကျား <input type="checkbox"/> မ	...../.....		
	၄		<input type="checkbox"/> ကျား <input type="checkbox"/> မ	...../.....		
	၅	ဓာတ်ချင်းဆက်တံတားဆောက်ခြင်း	<input checked="" type="checkbox"/> ကျား <input checked="" type="checkbox"/> မ	...../.....		
အထက်ပေးဆောင်ကျောင်း စိုက်ပျိုးရေး	၁		<input type="checkbox"/> ကျား <input type="checkbox"/> မ	...../.....		
	၂		<input type="checkbox"/> ကျား <input type="checkbox"/> မ	...../.....		
	၃		<input type="checkbox"/> ကျား <input type="checkbox"/> မ	...../.....		
	၄		<input type="checkbox"/> ကျား <input type="checkbox"/> မ	...../.....		
	၅		<input type="checkbox"/> ကျား <input type="checkbox"/> မ	...../.....		
ကျန်းမာရေးနှင့် အဟာရ	၁		<input type="checkbox"/> ကျား <input type="checkbox"/> မ	...../.....		
	၂		<input type="checkbox"/> ကျား <input type="checkbox"/> မ	...../.....		
	၃		<input type="checkbox"/> ကျား <input type="checkbox"/> မ	...../.....		
	၄		<input type="checkbox"/> ကျား <input type="checkbox"/> မ	...../.....		
	၅	ဆေးလေးခန်းဆောက်လုပ်ခြင်း	<input checked="" type="checkbox"/> ကျား <input checked="" type="checkbox"/> မ	...../.....		ကျေးမာရေးဌာန
ပညာရေး	၁		<input type="checkbox"/> ကျား <input type="checkbox"/> မ	...../.....		
	၂	စာသင်ကျောင်းပြုပြင်ခြင်း	<input checked="" type="checkbox"/> ကျား <input checked="" type="checkbox"/> မ	...../2016		ပညာရေးဌာန
	၃		<input type="checkbox"/> ကျား <input type="checkbox"/> မ	...../.....		
	၄		<input type="checkbox"/> ကျား <input type="checkbox"/> မ	...../.....		
	၅		<input type="checkbox"/> ကျား <input type="checkbox"/> မ	...../.....		
အခြား	၁		<input type="checkbox"/> ကျား <input type="checkbox"/> မ	...../.....		
	၂		<input type="checkbox"/> ကျား <input type="checkbox"/> မ	...../.....		
	၃		<input type="checkbox"/> ကျား <input type="checkbox"/> မ	...../.....		
	၄	ချေးကွင်း (တွင်းတိမ်)တူးဖော်ခြင်း	<input checked="" type="checkbox"/> ကျား <input checked="" type="checkbox"/> မ	...../2016		ကျေးလက်ဌာန
	၅		<input type="checkbox"/> ကျား <input type="checkbox"/> မ	...../.....		

