

ပြည်ထောင်စုသမ္မတ မြန်မာနိုင်ငံတော်အစိုးရ
စိုက်ပျိုးရေး၊ မွေးမြူရေးနှင့် ဆည်မြောင်းဝန်ကြီးဌာန
ကျေးလက်ဒေသဖွံ့ဖြိုးတိုးတက်ရေးဦးစီးဌာန
ဗန်းမောက်မြို့နယ်



လူထုပဟိုပြုစီမံကိန်း

National Community Driven Development Project
(NCDDP)



ကျေးရွာဖွံ့ဖြိုးရေးအစီအစဉ်

Village Development Plan (VDP)

နားပင်ကျေးရွာ၊ နားနန်ထွန်ကျေးရွာအုပ်စု

မာတိကာ

၁။ မြို့နယ်မြေပုံ	၁
၂။ ကျေးရွာမြေပုံ(တည်နေရာ)	၁
၃။ အုပ်စုတွင်ပါဝင်သောကျေးရွာစာရင်း	၂
၄။ ကျေးရွာအခြေခံအချက်အလက်များ(ကျေးရွာသမိုင်းကြောင်း)	၃-၅
၅။ လူထုပူးပေါင်းပါဝင်သော လူမှုဆန်းစစ်ခြင်းနှင့် အကဲဖြတ်ခြင်း လုပ်ငန်းစဉ် (PRA)အကျဉ်းချုပ်ဇယား	၆-၁၇
၆။ ကျေးရွာဖွံ့ဖြိုးရေးအစီအစဉ်အတွက်အသုံးပြုခဲ့သော PRA tools များနှင့်တစ်ခုချင်းစီအတွက် သုံးသပ်ချက်များ	၆-၁၇
၇။ ကျေးရွာကော်မတီရွေးချယ်ခြင်းနှင့်ကျေးရွာဖွံ့ဖြိုးရေး အစီအစဉ်ဆောင်ရွက်မှုမှတ်တမ်းခါက်ပုံများ	၁၈-၂၀
၈။ ကျေးရွာအချက်အလက်(ပုံစံ - ၁)	၂၁-၂၅
၉။ စီမံကိန်းစက်ဝန်းအချိန်ဇယား(ပုံစံ - ၂)	၂၆-၂၈
၁၀။ ကျေးရွာဖွံ့ဖြိုးရေးဦးစားပေးအစီအစဉ်(ပုံစံ - ၃)	၂၉-၃၂
၁၁။ ကျေးရွာအုပ်စု စီမံကိန်းလုပ်ငန်းခွဲရွေးချယ်ခြင်း(ပုံစံ - ၄)	၃၃-၄၂
၁၂။ အစည်းအဝေးမှတ်တမ်းများ	၄၃-၄၈
၁၃။ ကဏ္ဍအလိုက်ဦးစားပေးဖွံ့ဖြိုးရေးလုပ်ငန်းစဉ်များ	၄၉-၅၀

ပန်းမောက်မြို့နယ်မြေပုံ

ကသာခရိုင် ၊ ပန်းမောက်မြို့နယ်အတွင်း ရှိသည့် ကျေးရွာများ
ကည်နေရာပြမြေပုံ

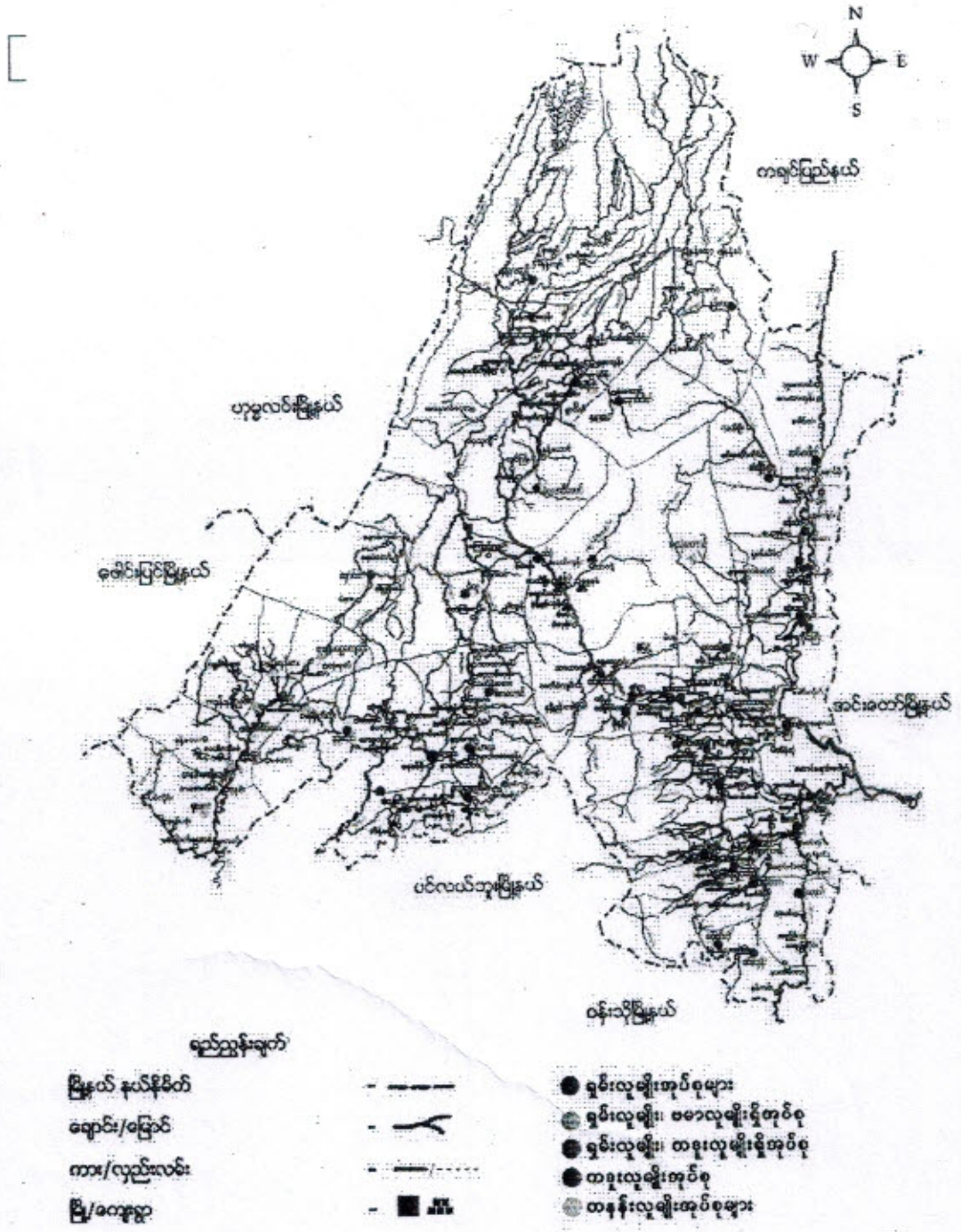

နား နို.ထွန် ချေး:စွာအုပ်စု

အုပ်စုအတွင်း ပါဝင်စောချေး:စွာများ

၁။ နားနို.ထွန် ချေး:စွာ

၂။ နို.ကျင်ချေး:စွာ

✓ ၃။ နားပင်ချေး:စွာ

၄။ နားစီးခဲချေး:စွာ

၅။ ထုံပတစ်ချေး:စွာ

၆။ မိုးစာချေး:စွာ

၇။ ရွှေရှင်သာချေး:စွာ

အုပ်စုအတွင်း ပါဝင်စောချေး:စွာများ

နားပင်ကျေးရွာသည် မြန်မာသက္ကရာဇ်(၁၃၁၄) ခုနှစ်တွင်စတင် တည်ထောင်ခဲ့သော ရှေးဟောင်းကျေးရွာတစ်ခု ဖြစ်ပြီး ပထမဦးဆုံး ယာ ဧကန်နေထိုင်ကြသူများမှာ ကဏန်းယုမျိုးများ ဖြစ်ကြသည်။

ယခင်က ရွာစာမည်ကို ပင်ယုံကွင်း ဟု ခေါ်ခဲ့ကြပြီး မင်္ဂလာသမား စာနည်းကား ခဲဘော ရှေးဟောင်းခေတ်များလည်း ရှိသည်။ ယခင်ကကိုင်ကွင်းများကို စာရွဲဖြူ၍ ရှမ်းကာအဖြစ် နားပင် ဟု ခေါ်ခဲ့ကြရာမှ နားပင်ဟု စာမည်တွင်ခဲ့ခြင်းဖြစ်သည်။ ယခင်က စာရွဲဖြူတွင် ယုဦးရွှေ (၂၀၀)ကျော်၊ မိမိခြေ (၅၀) ခန့်ရှိပြီး ရှမ်းယုမျိုးတိုင်းရင်းသားများ စာမည်ဆုံးနေထိုင်ကြသည်။

ရွာတွင် မူယတန်းကျောင်း နှင့် စာကြည့်တိုက်တို့ ရှိပြီး ပညာရေးကို စာရေးထားသောကျေးရွာလည်း ဖြစ်သည်။ ယခင်က ဆက်သွယ်ရေးဝန်ထမ်း ယုကန်ရှိဆက်သွယ်ရေး ကျေးရွာယုထမ်း တက်ကြွမှု၊ စခန်းယုမျိုးဖြင့် ကျေးရွာ၏ လိုက်နာချက်များကို စုပေါင်းဖြေရှင်းနိုင်သော ကျေးရွာလည်း ဖြစ်ပါသည်။

ကျေးရွာတွင်းရှိ စုစုပေါင်းအိမ်ထောင်စုနှင့် လူဦးရေ

အိမ်ထောင်စု	ကျား	မ	စုစုပေါင်း
၄၁	၁၃၆	၁၃၂	၂၆၈

လူနည်းစု လူမျိုးစု အိမ်ထောင်စု

အိမ်ထောင်စု	ကျား	မ	စုစုပေါင်း
၅၈: ၃၉	၁၃၄	၁၃၁	၂၆၅
ကချင်: ၁	၂	-	၂
ဗမာ: ၁	-	၁	၁

ထိခိုက်လွယ်အုပ်စု

ထိခိုက်လွယ်အိမ်ထောင်စု	အိမ်ထောင်စု	ကျား	မ	စုစုပေါင်း
သက်ကြီးရွယ်အို	၃	၁	၂	၃
အမျိုးသမီးဦးဆောင်	-	-	-	-
မသန်စွမ်း	၅	၂	၃	၅
မြေယာမဲ့	၅	၉	၁၂	၂၁

ကျေးရွာရှိအခြေခံ အဆောက်အအုံများ

ပညာရေး	ခြံပ်ပါ	ကျန်းမာရေး	ခြံပ်ပါ	ဘာသာရေး	ခြံပ်ပါ
အထက်တန်းကျောင်း		ဆေးရုံ		ဘုရား၊ ဝေတီ	
အလယ်တန်းကျောင်း		ကျန်းမာရေးဌာန		ဘုန်းကြီးကျောင်း	✓
မူလတန်းကျောင်း	✓	ကျန်းမာရေးဌာနခွဲ		ဟိန္ဒူဘုရားကျောင်း	
မူကြိုကျောင်း		ဆေးခန်း		ခရစ်ယာန်ဘုရားကျောင်း	
အခြား		အခြား		ဗလီ	
မှတ်ချက်		မှတ်ချက်		မှတ်ချက်	

အဓိက စီးပွားရေးလုပ်ငန်းများ

စိုက်ပျိုးရေး	မွေးမြူရေး	အသေးစားစီးပွားရေး	အခြား
စပါး	ဝက်	အိမ်အေးကျော	
	မြက်	ကျွဲမြေလုပ်ငန်း	
	ဦး		
	ကျွဲ		
	ခွေး		

ကျေးရွာတွင်းအဓိက ပိုင်ဆိုင်မှုများ

ကျေးရွာပိုင်ဆိုင်မှုများ	စိုက်ပျိုးရေး	စားကျက်မြေ	သစ်တောမြေ	သဲကျောက်ရရှိမှု	ရေတွင်းရေကန်	စက်ရေကန်
အရေအတွက်	၉၀	၁၅၀	၁၀၀၀	၅	၇	-
ကျေးရွာပိုင်ဆိုင်မှုများ	ကား	ထော်လာဂျီ	စပါးကြိတ်စက်	ရွှေလှေ့စက်	ပဲခွဲစက်	ဈေးဆိုင်
အရေအတွက်	၁	-	၇၀	၂	-	-

ကျေးရွာအတွင်း အခြားပိုင်ဆိုင်မှုများ

ကျေးရွာပိုင်ဆိုင်မှုများ	ရေတင်စက်	ထွန်	ထယ်	ကျွဲ	နွား
ရေအတွက်	၇	၃၀	၃၀	၂၅	၆၀
ကျေးရွာပိုင်ဆိုင်မှုများ	ဝက်	ဆိုင်ကယ်	ကျွမ်းကျင်လုပ်သား	လုပ်သား	လယ်ထွန်စက်
အရေအတွက်	၆၀	၁၂	၇	၄၀	၉

အခြားကျေးရွာရှိ အသုံးပြုနိုင်သော အရင်းအမြစ်အချက်အလက်များ

အရင်းအမြစ်	ဆေးခန်း	အလကအထက	ဈေး	ကျွမ်းကျင်လုပ်သား	လုပ်သား	မြေတူးစက်	လက်ကြိတ်စက်
အရေအတွက်	-	-	-	၇	၄၀	-	-

ကျေးရွာယူမှုအားဖြင့် ဖြစ်ပြု ဖြေပုံနှင့် သုံးသပ်ချက်

“နားပင်ကျေးရွာဖြေပုံ”

ဦးဆောင်ဆွေးနွေးသူ - ဦးစိုက်ကံ၊ ဒေါ်ဗျဝယ်

၉.၂.၂၀၀၇

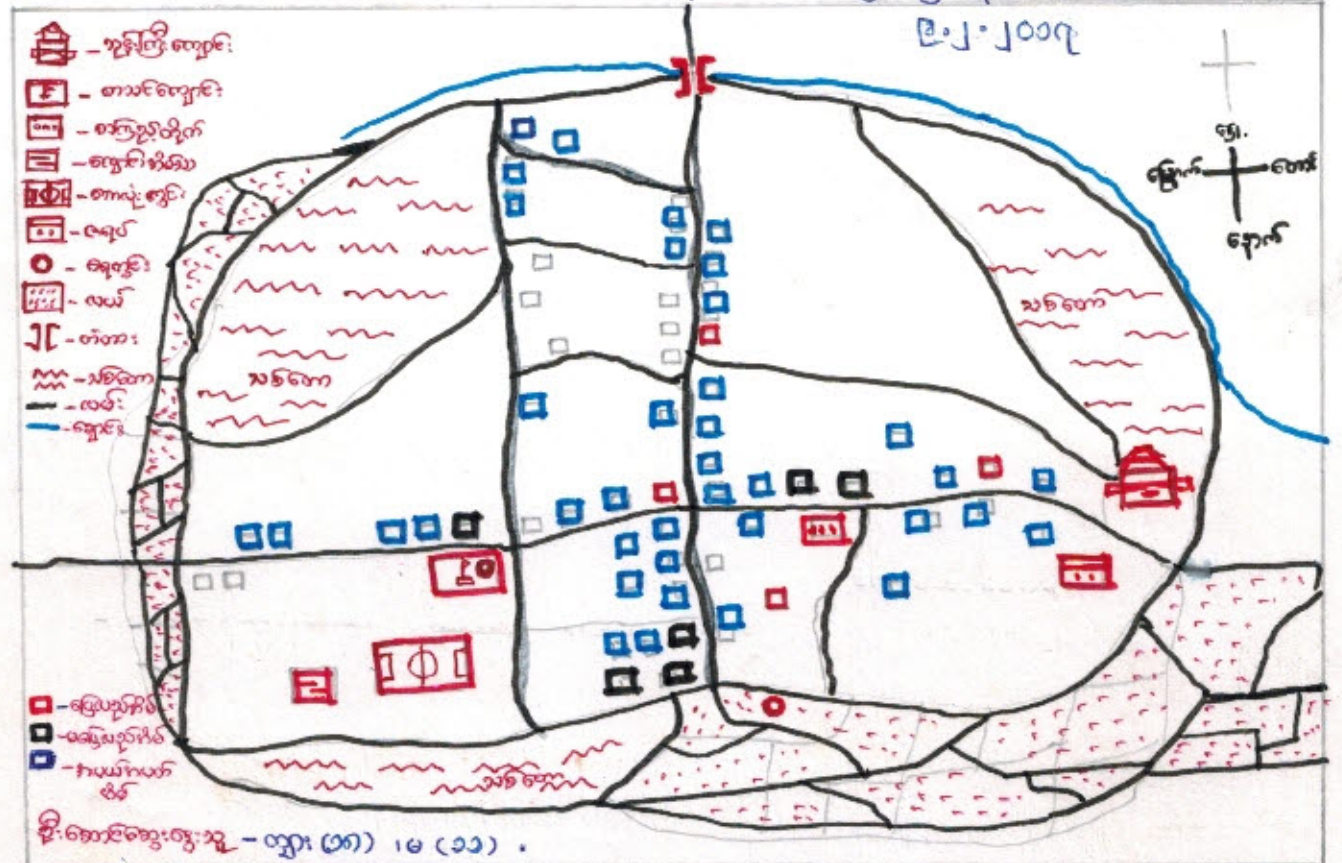

သုံးသပ်ချက်

ကျေးရွာယူမှု -> ကျေးရွာယူမှုသည် သဘာဝအရင်းအမြစ်၊ လယ်ယာယူယူမှုနှင့် ဖြစ်ပေါ်လာပြီး ရိုးသားရွာယူမှုနှင့် နေထိုင်ကြပါသည်။ ရွာယူမှု၏ အဓိကအချက်မှာ ကျေးရွာအတွင်း နေထိုင်သူများ၏ လိုအပ်ချက်များနှင့် ကျေးရွာအတွင်း နေထိုင်သူများ၏ လိုအပ်ချက်များကို ဖြေရှင်းပေးရန်ဖြစ်သည်။

ကျေးရွာအတွင်း နေထိုင်သူများ၏ လိုအပ်ချက်များမှာ ကျေးရွာအတွင်း နေထိုင်သူများ၏ လိုအပ်ချက်များနှင့် ကျေးရွာအတွင်း နေထိုင်သူများ၏ လိုအပ်ချက်များကို ဖြေရှင်းပေးရန်ဖြစ်သည်။

ကျေးရွာအတွင်း နေထိုင်သူများ၏ လိုအပ်ချက်များမှာ ကျေးရွာအတွင်း နေထိုင်သူများ၏ လိုအပ်ချက်များနှင့် ကျေးရွာအတွင်း နေထိုင်သူများ၏ လိုအပ်ချက်များကို ဖြေရှင်းပေးရန်ဖြစ်သည်။

ကျေးရွာအတွင်း နေထိုင်သူများ၏ လိုအပ်ချက်များမှာ ကျေးရွာအတွင်း နေထိုင်သူများ၏ လိုအပ်ချက်များနှင့် ကျေးရွာအတွင်း နေထိုင်သူများ၏ လိုအပ်ချက်များကို ဖြေရှင်းပေးရန်ဖြစ်သည်။

ကျေးရွာအတွင်း နေထိုင်သူများ၏ လိုအပ်ချက်များမှာ ကျေးရွာအတွင်း နေထိုင်သူများ၏ လိုအပ်ချက်များနှင့် ကျေးရွာအတွင်း နေထိုင်သူများ၏ လိုအပ်ချက်များကို ဖြေရှင်းပေးရန်ဖြစ်သည်။

နားပင်ကျေးရွာ - ဥက္ကဋ္ဌပိုင်ဆိုင်မှုပြုလေ့လာ

၉.၂.၂၀၁၇

စဉ်	အမျိုးအစား	ဥက္ကဋ္ဌပိုင်ဆိုင်မှု	အိမ်အောင်းစု	ရာခိုင်နှုန်း
၁	ပြောလျှပ်သော အိမ်အောင်းစု	- ပျဉ်အောင်းပျဉ်ခင်း သွပ်မိုး - လယ်ယာမြေ - လယ်အွန်စက်၊ ဆန်ကြိတ်စက် - ကျွဲ၊ ဂွား - ဆိုင်ကယ်	၈	၁၉%
၂	ကလယ်ကလစ် အိမ်အောင်းစု	- ပျဉ်အောင်း ပျဉ်ခင်း သွပ်မိုး - လယ်ယာမြေ - ကျွဲ၊ ဂွား - ဆိုင်ကယ်	၁၅	၃၆%
၃	မပြောလျှပ် အိမ်အောင်းစု	- ဆန်ကော၊ ပျဉ်ခင်း သွပ်မိုး - လယ်ယာမြေ - ကျွဲ၊ ဂွား	၁၃	၃၀%
၄	နှစ်ပါးအိမ် အိမ်အောင်းစု	- ဆန်ကော ပျဉ်ခင်း သက်ကယ်မိုး - ဂွား	၅	၁၄%

ပါဝင်ဆွေးနွေးသူများ - လျှား (၁၈) - မ (၁၁)

ဆွေးနွေးသုံးသပ်ချက်

- ⇒ လုပ်ယာလုပ်ကွက် များမိမိ၊ ကျွဲလုပ်ငန်း၊ အဆင်ပြေခြင်းတို့က ပြောလျှပ် များရှိသည်။
- ⇒ မိမိကလစ်လုပ် လယ်ယာမြေ လွတ် ရာလေးနှင့် ရှိသော ကျွဲလုပ်ငန်းနေသူများ သည် ကလယ် ကလစ်အဆင်ရှိကြသည်။
- ⇒ လုပ်ယာလုပ်ကွက်နှင့် မိသားစု မဖွံ့ဖြိုးသူများသည် မပြောလျှပ်သူများဖြစ်သည်။
- ⇒ လုပ်ယာလုပ်ကွက်မရှိဘဲ မူးယစ်ဆေး၊ စွဲနေသူများမှာ နှစ်ပါးဖြစ်သည်။

ရက်စွဲချက်

- ⇒ အဓိကလယ်ယာပိုင်ဆိုင်မှုများ ရှေးရိုး လုပ်လုပ်ကြံကြံ၊ ရိုးသားစွာနေထိုင်ကြပြီး လိုအပ်သည့်ကလစ်လုပ်ငန်း မရှိကြပါ။

၅။ ကုသိုလ်ပြု ဖြေဆိုခြင်း သုံးသပ်ချက်

ကုသိုလ်ပြုစာ: (seasonal calender) ၉.၂.၂၀၁၇

မိုးဆောင်းဆွေးနွေးသုံး ခေါ်ဆိုချိန်

အကြောင်းအရာ	၀၁/၀၂	၀၂/၀၃	၀၃/၀၄	၀၄/၀၅	၀၅/၀၆	၀၆/၀၇	၀၇/၀၈	၀၈/၀၉	၀၉/၁၀	၁၀/၁၁	၁၁/၁၂	၁၂/၀၁
စိုက်ပျိုးရေး	-	-	ပေါင်းစိုက်	ပေါင်းစိုက်	ပေါင်းစိုက်	ပေါင်းစိုက်	-	ပေါင်းစိုက်	ပေါင်းစိုက်	-	-	-
ရေပျံ့ခြင်း	← တစ်နိုင်တစ်ပိုင် →											
ကျွန်းပျား	ပေါင်းချော	ပေါင်းချော	-	-	-	-	-	-	-	-	-	-
သဘာဝသား	-	-	-	ချောင်းချေ	ချောင်းချေ	ချောင်းချေ	ချောင်းချေ	-	-	-	-	-
မုတက်	သစ်နှံ	-	-	-	-	-	မုတက်	-	-	-	-	-
ရွေးချယ်ရေး	-	-	-	-	-	-	-	-	-	-	***	-
ဝင်ငွေ	-	-	-	-	-	-	-	# ပေါင်းပေး	# ပေါင်းပေး	-	-	-
ကုသိုလ်ပြု	☀️	☀️	☀️	☁️	☁️	☁️	☁️	☁️	☁️	☁️	☁️	☀️

FC-၈-၇၀-၁၅) အ.ခ.ခ.၅၅၅၀၀

သုံးသပ်ချက်

စာအုပ်တိုက် => တပေါင်းယဉ် နှလုံးလက်စွဲရာသီဖြစ်ပါသည်။ ဝါဆိုယဉ် တစ်ဆောင်မုန်း ယဉ်ထိ မိုးရာသီဖြစ်ပါသည်။ နတ်တော်ယဉ် တပေါင်းယဉ် ဆောင်းရာသီဖြစ်ပါသည်။ မိုးရာသီတွင် မိုးအထွေထွေကြီးပြီး ဆောင်းရာသီတွင် အထွေထွေတတ်ပါသည်။ သဘာဝသစ်ဆေးများ ကြောင့် ရွှေရာသီတွင် ဖြင်းထန်စွာပူပြင်းခြင်း မရှိပါ။

စိုက်ပျိုးရေး => ပေါင်းကိုးအဓိက ထား၍ စိုက်ပျိုးကြပြီး ဝါဆိုနှင့် ဝါခေါင်လများတွင် အများဆုံး စတင်စိုက်ပျိုးကြပါသည်။ တစ်ဆောင်မုန်း နှင့် နတ်တော်ယဉ်ထိ ရက်သိမ်းကြ၍ မွန်နှင်း၊ ဖြေပဲနှင့် အခြား သီးနှံများကို အများဆုံး သစ်သလို ဖြောင်းယံ စိုက်ပျိုးကြပါသည်။

ကျွန်းပျား => ရွှေဦးပေါက်ကုသများ ဖြစ်သော ကဆုန်၊ နှလုံးနှင့် ဝါဆို၊ ဝါခေါင်ကဆုန် မိုးဦးကျ အချိန်များတွင် ဝမ်းနှင့် ပက်သက်သော ရောဂါများ ကြုံတွေ့ရလေ့ရှိပါသည်။ ကျွန်းပျားများ ဗျာသာမန်အစားမိ၊ ပျားနာခြင်းများသာ ဖြစ်တတ်ပါသည်။

ဝင်ငွေ => ပေါင်းရက်သိမ်းပြီး ချိန်နှင့် ခြေပံဆွတ်ခြင်းဖြင့် ဆေးကုသမှုများ တွင်သာ ဝင်ငွေကောင်တတ်ကြပြီး ကျွန်းပျားများတွင် မှု ရွှေဖြောင်း ယုတ်အားများ အယုတ်ယုတ်ကို မှုနှင့် ယက်ယုတ်ယက်စား အယုတ်များ မှု ယုတ်နားခွင်အဖြစ်အား ဝင်ငွေမျိုး သာရှိကြပါသည်။

နားပင်လျှားကွ - လျှား-မ, ကျောသုံးထပ်ခြင်း

၉-၂-၂၀၁၇

အောင်း အခြစ် အသုံးချမှု				အောင်း အခြစ် ဝိန်းချုပ်မှု			

ပါဝင်ဆွေးနွေးသူ လျှား (၁၉) ၊ မ (၁၂)

ဆွေးနွေးသုံးထပ်ချက်

- ⇒ လယ်ထွန်ခြင်း ၊ ဖွဲ့ဆွဲခြင်း ၊ ကျွတ်လုပ်ခြင်း ၊ စတင်လုပ်ငန်းတို့ကို အမျိုးသားထုက အဓိကလုပ်ကိုင်ကြသည်။
- ⇒ စက်ချုပ်ခြင်း ၊ ရေပစ် ၊ ဆမင်း ဟင်းချက် စသည် လုပ်ငန်းများကို အမျိုးသမီးထုက အဓိကလုပ်ကိုင်ကြသည်။

အနှစ်ချုပ်ခြင်း

- ⇒ ခွန်ကူးဖြုတ်လုပ်ခြင်း ၊ သယ်ယူပို့ဆောင်ရေး ၊ အမျိုးသမီးထုက တွက်ယုံဖြင့် စိတ်ချ မှ၊ စဉ်ဆက် မပြတ် အလုပ်များကို အမျိုးသားထုက အဓိက တာဝန်ယူလုပ်ကိုင်ကြသည်။
- ⇒ လုံခြုံရေးဖြင့် စာပေးထိန်း ၊ ရင်းနှီးမြှုပ်နှံခြင်းတို့က ကြီးထွားမှုလုပ်ငန်းများကို အမျိုးသမီးထုက တာဝန်ယူလုပ်ကိုင်ပေးကြသည်။

ပင်ကုဏ်မသုံးသပ်ခြင်း

ပင်ကုဏ်မသုံးသပ်ခြင်း (နားပင်ကျေးစွာ)

၉၂.၂၀၁၇

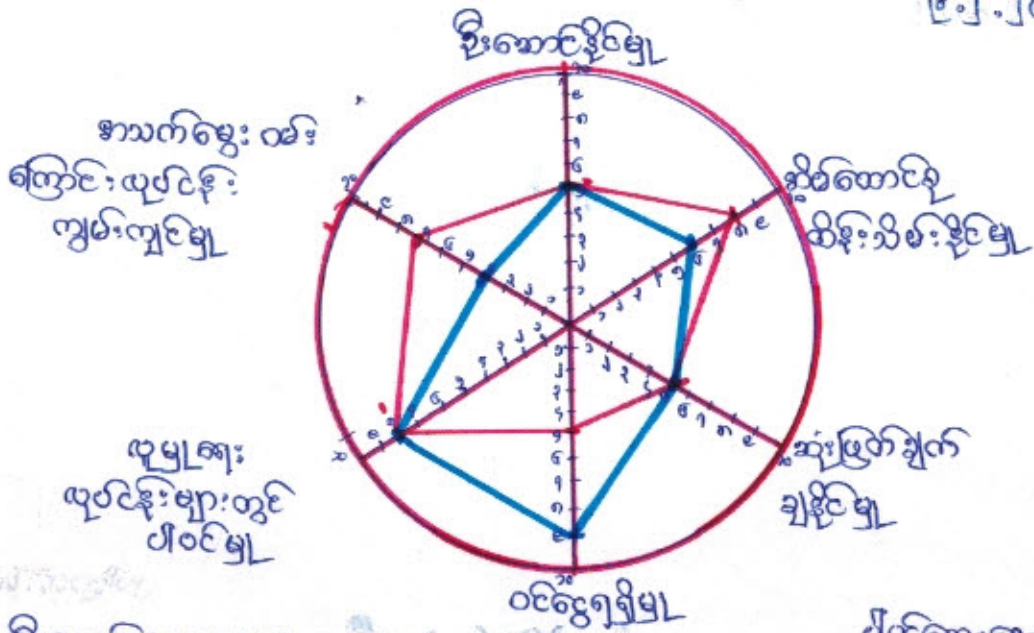

ဦးဆောင်ဆွေးနွေးသူ - ဦးသိန်းဝင်း၊ ဇော်ဝိစုကြည်
 ပါဝင်ဆွေးနွေးသူ ကျား (၁၉)၊ မ (၁၂)

သုံးသပ်ချက်

ပင်ကုဏ်မသုံးသပ်ချက်ဇယားကို ကြည့်ခြင်းဖြင့် နမူနာသားနှင့် နမူနာသမီး ထိန်းသိမ်းရေးစနစ်များ ချိန်ညှိမှုကို ဆုံးဖြတ်ရန် အဆင်ပြေစွာ ဆောင်ရွက်ရပါမည်။

ဦးဆောင်နိုင်မှု နှင့် အသက်မွေးဝမ်းကြောင်း ယုတ်နိုး ကျမ်းကျင်မှုတို့တွင် နမူနာသားများက အဆင်သတ် မြတ်ချက် မြေပုံများ ကြောင်း တွေ့ရှိရပါမည်။ နှိမ်စောင့်မှု ထိန်းသိမ်း ကျမ်းကျင်မှု နှင့် ယုတ်နိုး ကျမ်းကျင်မှုများတွင် ပါဝင်နိုင်မှု တို့တွင် နမူနာသား၊ နမူနာသမီး အဆင်သတ် မြတ်ချက် မှာ အထူးအရေးကြီးခြင်း မရှိကြောင်း တွေ့ရှိရပါမည်။

ကျေးစွာ၏ ယုတ်နိုး ပုံစံများ၊ ယဉ်ကျေးမှု ဓလေ့ထုံးစံများ နှင့် နမူနာသား၊ နမူနာသမီးတို့၏ စွမ်းဆောင်နိုင်စွမ်း နှင့် ယုတ်ပိုင်ခွင့်တို့ကို နမူနာ ညှိစေရန် ကျေးစွာ ယုတ်ပိုင်ခွင့်လုံး အနေဖြင့် ပိုင်းဝန်း ယုတ်ပိုင်ခွင့် အရေးကြီးကြောင်းကို ပင်ကုဏ်မသုံးသပ်ခြင်း ပုံစံ မှ ယေယာသိရှိခဲ့ပါသည်။

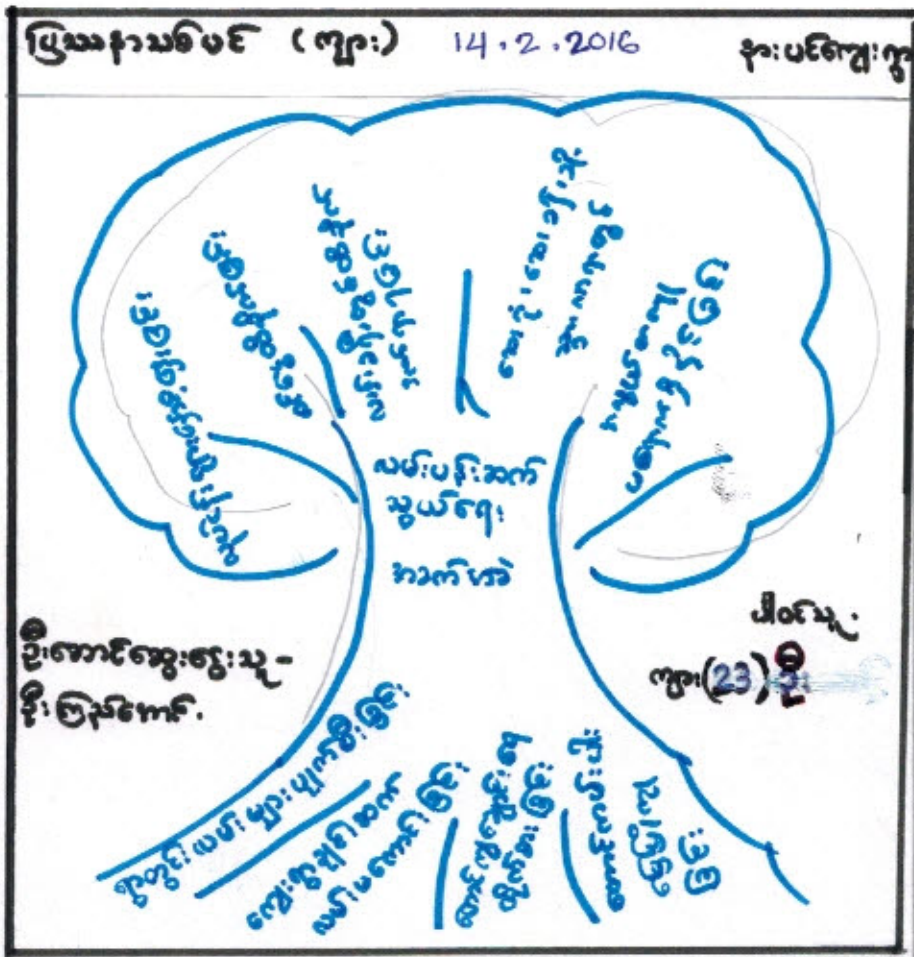

လမ်းပန်းဆက်သွယ်ရေးအခက်အခဲ
အကြောင်းအရာ

- ၁။ ရွာတွင်းလမ်းများ ပျက်စီးခြင်း
- ၂။ ကျေးရွာချင်းဆက်လမ်းများမကောင်းခြင်း
- ၃။ စောင့်လှူချောင်းရွေးများ တိုက်စားခြင်း
- ၄။ စားပါး မြေပြိုကျခြင်း

ဧပြီလ ၁၅ ရက်

- ၁။ ကျေးရွာချင်းဆက်လမ်းများ ပြုပြင်ခြင်း
- ၂။ ချောင်းလှူတံတားများ ပြုပြင်ခြင်း
- ၃။

အကျိုးဆက်

- ၁။ လူပိုင်းများ ခြောက်ခြေခြင်း
- ၂။ ဝင်ငွေ ထိခိုက်လာခြင်း
- ၃။ ခရီးလမ်းတွင် ထိခိုက်ဒဏ်ရာရခြင်း
- ၄။ စားစို့၊ စားခင်း၊ ကယွယ်ကယွယ်
ဇာယား ချောက်နိုင်ခြင်း

14.2.2016



ကျေးဇူးတင်စွာ အားပေးပါ

အကြောင်းအရာ

၁။ ဝင်ငွေ နည်းခြင်း

၂။ ယဇ်ပန်းဆက်သွယ်ရေးအင်အားခြင်း

၃။ ကျွမ်းမာရေးဗဟုသုတ နည်းခြင်း

၄။ ကျေးဇူးတင်စွာ ပေးဆွမ်းမရှိခြင်း

ဖြေရှင်းနည်း

၁။ ကျေးဇူးတင်စွာ ဆက်သွယ်မှု ပြုပြင်ခြင်း

၂။ ကျေးဇူးတင်စွာ ပေးဆွမ်း တစ်ဆက်တည်း

၃။ ကျေးဇူးတင်စွာ ပေးခြင်း ပြုပြင်ခြင်း

အကျိုးဆက်

၁။ ယုတ်စွမ်းပျက် ဝင်ငွေထိခိုက်ခြင်း

၂။ ယုတ်စွမ်းပျက် နိမ့်ကျလာခြင်း

၃။ ကလေးများ ပညာရေး ထိခိုက်လာခြင်း

၄။ ကျေးဇူးတင်စွာ ပေးဆွမ်းမရှိခြင်း

၅။ ကျေးဇူးတင်စွာ ပေးဆွမ်းမရှိခြင်း

ဖြစ်ခြင်း

၄။ လူထုပူပေါင်းပါဝင်သော လူမှုဆန်းစစ်ခြင်းနှင့် အကဲဖြတ်ခြင်းလုပ်ငန်းစဉ်

(PSA/PRA) အကျဉ်းချုပ်

စဉ်	အကြောင်းအရာ	ရက်စွဲ	ဦးတည်အုပ်စု	တက်ရောက်သူ			အဓိက ဆွေးနွေးချက်များ
				ကျား	မ	ပေါင်း	
၁	ကျေးရွာလူမှုရေးပြန်သယ်ဇာတပြမြေပုံ (social map/ Resource map)	၂၀၁၇.၁.၁၉	ပြေလည်သော အုပ်စု အလယ်အလတ် အုပ်စု မပြေလည်သော အုပ်စု	၁၈	၁၁	၂၉	အိမ်များ၊ အခြေခံအဆောက်အအုံများ၊ လမ်းပန်းဆက်သွယ်ရေး၊ လယ်ယာမြေများ၊ မြစ်ချောင်းများနှင့် တောတောင်များ
၂	လူမှုစီးပွားအဆင့်သတ်မှတ်ခြင်း (Wealth Ranking)	၂၀၁၇.၁.၁၉	ပြေလည်သော အုပ်စု အလယ်အလတ် အုပ်စု မပြေလည်သော အုပ်စု	၁၈	၁၁	၂၉	ကျေးရွာလူမှုစီးပွား၊ အုပ်စုမျှားခြားသတ်မှတ်နိုင်ရေးအတွက် အခြေခံနှုန်းများ၊ သတ်မှတ်ခြင်း၊ ကျေးရွာသားများနှင့် အများသဘောတူသတ်မှတ်ခြင်း
၃	ရာသီခွင်ပြပြက္ခဒိန် (seasonal calendar)	၂၀၁၇.၁.၁၉	ပြေလည်သော အုပ်စု အလယ်အလတ် အုပ်စု မပြေလည်သော အုပ်စု	၁၈	၁၁	၂၉	ရာသီဥတု၊ စိုက်ပျိုးရေး၊ သီးနှံများ၊ ဝင်ငွေ၊ ရွှေ့ပြောင်းအလုပ်အကိုင်၊ သဘာဝဘေး၊ မွေးမြူရေးလုပ်ငန်းများနှင့် ပွဲတော်များ
၄	ပင့်ကူအိမ်ကွန်ယက် (Spider Web)	၂၀၁၇.၁.၁၉	ပြေလည်သော အုပ်စု အလယ်အလတ် အုပ်စု မပြေလည်သော အုပ်စု	၁၉	၁၂	၃၁	အမျိုးသားနှင့် အမျိုးသမီးမျှားတန်းတူအခွင့်အရေးရရှိမှုနှင့် မရရှိသည့် အကြောင်းအရင်းများ
၅	ကျား/မကဏ္ဍသုံးသပ်ခြင်း	၂၀၁၇.၁.၂၀	ပြေလည်သော အုပ်စု အလယ်အလတ် အုပ်စု မပြေလည်သော အုပ်စု	၃၉	၁၂	၅၁	အမျိုးသား/သမီး တို့၏ အရင်းအမြစ်အပေါ်မည်သူ ကုန်ကျအသုံးပြုနေကြသည်ကို ဖော်ထုတ်ခြင်း။

၆	အဖွဲ့အစည်း ချိတ်ဆက် မှု (Venn Diagram)	၂၀၁၂.၂.၁၃	ပြေလည်သော အုပ်စု အလယ်အလတ်အုပ် စု မပြေလည်သော အုပ်စု	၁၉	၁၂	၃၁	ကျေးရွာတွင်းရှိအဖွဲ့အစည်း များမည်သို့သောလုပ်ငန်း များအတွက်မည်သည့်အဖွဲ့ များချိတ်ဆက်လုပ်ကိုင်မှု
၇	ပြဿနာ သစ်ပင် (problem Tree)	၂၀၁၂.၂.၁၃	အမျိုးသားအုပ်စု	-	-	-	ဆွေးနွေးထားသောအခြေခံ အဆောက်အဦးများစိုက်ပျိုး ရေး၊ အသက်မွေးဝမ်းကျောင်း လုပ်ငန်းများနှင့် လမ်းပန်းဆက်သွယ်ရေး
၈	ပြဿနာ သစ်ပင် (problem Tree)	-	အမျိုးသမီးအုပ်စု	-	-	-	ဆွေးနွေးထားသောအခြေခံ အဆောက်အဦးများနှင့် အသက်မွေးဝမ်းကျောင်းလုပ် ငန်းများပညာရေး၊ စိုက်ပျိုးရေး၊ ကျန်းမာရေးနှင့် လမ်းပန်းဆက်သွယ်ရေး
၉	ကျေးရွာ၏ (၅)နှစ်စာဦး စား ပေးအစီအ စဉ်ပြဇယား (Matric Ranking)	၂၀၁၂.၂.၁၃	ပြေလည်သော အုပ်စု အလယ်အလတ် အုပ်စု မပြေလည်သော အုပ်စု	၁၉	၁၂	၃၁	အကျိုးပြုပြီးရေအကျိုးခံစား ခွင့်နှင့်အဓိကလိုအပ်ချက် များပေါ်မူတည်ဆုံးဖြတ် သည်။

၁၃။ အစည်းအဝေးမှတ်တမ်းများ

(က)-၁။ အမျိုးသမီးကဏ္ဍအစည်းအဝေးမှတ်တမ်းနှင့် စစ်ဆေးရမည့်အချက်များ

၁။ အမျိုးသမီးကဏ္ဍ အစည်းအဝေးမှတ်တမ်း

စီမံကိန်းပထမနှစ်အတွက်ကျေးရွာမိတ်ဆက်အစည်းအဝေးပြုလုပ်ရန်ဖိတ်ကြားရာတွင်အမျိုးသမီးများအချိုးညီစွာပါဝင်ရန်ကျေးရွာတာဝန်ရှိသူများနှင့်အုပ်ချုပ်ရေးမှူးထံသို့ပြောကြားခဲ့ပါသည်။ အစည်းအဝေးတိုင်းတွင်အမျိုးသမီးများပြောကြားလိုသောအချက်များကိုလွတ်လပ်ပွင့်လင်းစွာပြောကြားနိုင်ကြောင်းကိုလည်းအသိပေးထားပါသည်။ ကျေးရွာအုပ်စုအဆင့်တွင်နှစ်စဉ်ပြုလုပ်သောလုပ်ငန်းများတွင်အမျိုးသမီးများတင်ပြကောင်းဆိုသောလုပ်ငန်းတစ်ခုပါဝင်မည်ဖြစ်ကြောင်းကိုလည်းပြောကြားခဲ့ပါသည်။ လုပ်ငန်းခွဲများအကောင်အထည်ဖော်ဆောင်ရွက်သောလုပ်ငန်းဖြစ်ပါကတူညီသောလုပ်ငန်းအတွက်တူညီသောလုပ်ခလစာများရှိမည်ကိုလည်းပြောကြားခဲ့ပါသည်။ စီမံကိန်းတွင်အမျိုးသမီး/သားခွဲခြားမှုများမရှိစေရန်ရည်ရွယ်ထားသည်ကိုလည်းပြောကြားမှုပြုလုပ်ခဲ့သည်။ အမျိုးသမီးများ၏ဦးဆောင်နိုင်မှုနှင့်စီမံခန့်ခွဲမှုစွမ်းရည်များတိုးတက်လာစေရန်အတွက်ကော်မတီများထဲတွင်အမျိုးသမီးများ(၅၀%)ပါဝင်ရမည်ဖြစ်သည်။ ဆပ်ကော်မတီတစ်ခုတိုင်းတွင်လည်းအနည်းဆုံးအမျိုးသမီးတစ်ဦးပါဝင်ရမည်ဖြစ်ပါသည်။ ကော်မတီဝင်အမျိုးသမီးများသည်တင်ပြဆွေးနွေးမှုများပြုလုပ်ခြင်းဆုံးဖြတ်ချက်ချခြင်းများပြုလုပ်ရမည်ဖြစ်ပါသည်။ အမျိုးသားများမှလည်းကူညီပံ့ပိုးပေးရမည်ဖြစ်ပါသည်။ ဒုတိယအကြိမ်အစည်းအဝေးများတွင်အမျိုးသမီးများသည်လိုအပ်ချက်အခက်အခဲများကိုလွတ်လပ်စွာဆွေးနွေးနိုင်ရန်အမျိုးသမီးသီးသန့်အုပ်စုများဖွဲ့ပြီးအခက်အခဲများဖော်ထုတ်ခြင်းကိုလည်းလုပ်ကိုင်ခဲ့ပါသည်။

၂။ ကျေးရွာမိတ်ဆက်အစည်းအဝေးတွင် အမျိုးသမီးကဏ္ဍအတွက် စောင့်ကြည့်စစ်ဆေးရမည့်အချက်များ

ကျေးရွာ/ကျေးရွာအုပ်စုအမည်- **နားဖမ်** ကျေးရွာ၊ **နားဒိုဇွန်** ကျေးရွာအုပ်စု

စဉ်	အကြောင်းအရာ	တွေ့ရှိချက်		မှတ်ချက်
		✓	X	
၁။	အစည်းအဝေးတက်ရောက်လူသူများအား ကျား၊မ ရေးရာအခြေခံသဘောတရားများကို ရှင်းလင်းဆွေးနွေးခဲ့ပါသလား။	✓		
၂။	စီမံကိန်းပါဝင်သော ကျား၊မရေးရာ အကောင်အထည်ဖော်ရေး လိုအပ်ချက်(၅)ချက်ကို ရှင်းလင်းပြခဲ့ပါသလား။	✓		
၃။	အစည်းအဝေးခေါ်ယူရာတွင် အမျိုးသား/သမီးများ အချိုးညီစွာတက်ရောက်နိုင်ရေး အတွက်အသိပေးတိုက်တွန်း စည်းရုံးခဲ့တာမျိုးရှိခဲ့ပါသလား။	✓		
၄။	အမျိုးသမီးများ၏ စကားသံများပြောဆိုနိုင်ခွင့်များ ပိုမိုထွက်ပေါ်လာအောင် ဖန်တီးပေးခဲ့ပါသလား။	✓		
၅။	ဆပ်ကော်မတီဖွဲ့များ ဖွဲ့စည်းရာတွင်အမျိုးသမီးများနှင့် ပါဝင်ဖွဲ့စည်းရေးပူးပေါင်းပါဝင်ရေး ဦးဆောင်နိုင်ရေးအတွက် တွန်းအားပေးကူညီဆောက်ရွက်ခဲ့ပါသလား။	✓		
၆။	အစည်းအဝေးကို အမျိုးသား/သမီးများ အလွယ်တကူပါဝင်တက်ရောက်နိုင်သော အချိန်နှင့် နေရာများကိုရွေးချယ်ခြင်း၊ ထည့်သွင်းစဉ်းစားဆောက်ရွက်ခြင်းများတို့ကို လုပ်ဆောင်ခဲ့ပါသလား။	✓		
၇။	လူနည်းစု၊ဆင်းနွမ်းပါးထိခိုက်လွယ်သောအုပ်စုများကို အစည်းအဝေးမစတင်မှီ အချိန်များ က ရှာဖွေဖော်ထုတ်ခဲ့တာမျိုးများ ရှိပါသလား။	✓		

၈။	လူနည်းစု/ဆင်းရဲ/နွမ်းပါး/ထိခိုက်လွယ်သော အမျိုးသား/သမီးများထဲမှ အချို့ကို အစည်းအဝေးတက်ရောက်နိုင်အောင် ဖိတ်ကြား ဆောင်ရွက်မှုမျိုးရှိခဲ့ပါသလား။	✓		
၉။	လူနည်းစု/ဆင်းရဲ/နွမ်းပါး/ထိခိုက်လွယ်သောအမျိုးသား/အမျိုးသမီးများနှင့် ကြုံတွေ့နေရ သောအခက်အခဲများကို သင်ဆွေးနွေး မေးမြန်းခဲ့တာမျိုး ရှိပါသလား။	✓		
၁၀။	အမျိုးသမီးများ ပြောဆိုတင်ပြနိုင်အောင် အချိန်ပေးရန်ကြိုတင်စီစဉ်ဆောင်ရွက်မှု မျိုးများဆောင်ရွက်ခဲ့တာများ ရှိပါသလား။	✓		
၁၁။	စီမံကိန်းလုပ်ငန်းခွဲများရှာဖွေဖော်ထုတ်ရာတွင် အမျိုးသား/သမီးများသီးခြားဆွေးနွေး ဖော်ထုတ်ဆောင်ရွက်ခဲ့တာမျိုး ရှိပါသလား။	✓		
၁၂။	ကျေးရွာစီမံကိန်း အထောက်အကူပြုကော်မတီဖွဲ့စည်းရာတွင် အမျိုးသမီး အမျိုးသား အချိုးညီမျှစွာ (၅၀:၅၀) ဖွဲ့စည်းနိုင်ခဲ့ပါသလား။ မဖွဲ့စည်းနိုင်ခဲ့ပါက မှတ်ချက်တွင် ရှင်းလင်းပါ။	✓		
၁၃။	ဆပ်ကော်မတီများတွင် အနည်းဆုံး အမျိုးသမီးအဖွဲ့ဝင် တစ်ဦးနှုန်းဖြင့် ပါဝင်ဖွဲ့စည်းနိုင်ခဲ့ပါသလား။ မဖွဲ့စည်းနိုင်ခဲ့ပါက မှတ်ချက်တွင် ရှင်းလင်းပါ။	✓		
၁၄။	ကျေးရွာ/ကျေးရွာအုပ်စု ဖွံ့ဖြိုးရေးစီမံချက် များတွင် အမျိုးသမီးများ ရွေးချယ်ဆုံးသည့် လုပ်ငန်းစီမံချက် အနည်းဆုံးတစ်ခုပါဝင်နိုင်ရေးအတွက် စည်းရုံးဆွေးနွေးမှုများ ပြုလုပ်ဆောင်ရွက်ခဲ့ပါသလား။	✓		
၁၅။	တက်ရောက်လာသူများအား အမျိုးသမီးများ၏ လိုအပ်ချက်များကို ဖြည့်ဆည်းပေးနိုင်ရန် အမျိုးသမီးရွေးချယ် လိုက်သောဦးစားပေးရွေး ချယ်မှုများ ကိုထောက်ပံ့ပေးသွားမည်ဖြစ်ကြောင်း အသိပေးပြောကြားခဲ့ပါသလား။	✓		
၁၆။	ရွေးချယ်လိုက်သော စီမံကိန်းလုပ်ငန်းခွဲများသည် ဒေသတွင်းမှာရှိသော လူနည်းစု/ဆင်းရဲ/ နွမ်းပါး/ထိခိုက်လွယ် အုပ်စုများအပေါ် မည်သို့အကျိုးပြုနိုင်မည်ဖြစ်ကြောင်း ရှင်းလင်း ပြောကြားခြင်း၊မှတ်တမ်းတင်ခြင်းများတို့ကို ဆောင်ရွက်ခဲ့ပါသလား။	✓		
၁၇။	ကျေးရွာအုပ်စုအဆင့် အစည်းအဝေးပြုလုပ်ရာတွင် အုပ်စု စီ/ထောက် ကော်မတီဝင်များကို ကျား၊မရေးရာလိုအပ်ချက်များ အကြောင်းကိုရှင်းလင်းပြောကြားခဲ့ပါသလား။	✓		
၁၈။	ကျေးရွာအုပ်စုအဆင့် အစည်းအဝေးပြုလုပ်ရာတွင် အုပ်စု စီ/ထောက် ကော်မတီဝင်များ အားလုံး တက်ရောက်နိုင်မှု ရှိ/မရှိ စစ်ဆေးခဲ့ပါသလား။ မတက်ရောက်နိုင်ခဲ့ပါက မှတ်ချက်တွင် ရှင်းလင်းပါ။	✓		

ကျေးဇူးတင်စာတိုင်း စာပေအဖွဲ့အစည်းက ဖြန့်ချိပေးအပ်ပါသည်။

၁။ ကော်မတီ ဥက္ကဋ္ဌ

- (ကျား) ဦးကျော်စွာ
- (မ) - ၂။ ဒေါ်မြင့်ကြည်

၂။ ဝယ်ယူရေးဆရာကော်မတီ

- (ကျား) ဦးကျော်စွာ - ဥက္ကဋ္ဌ
- (ကျား) ဦးသိန်းဝင်း - ဗဟိုအဖွဲ့ဝင်
- (မ) ဒေါ်အိမ်စွာ - အဖွဲ့ဝင်

၃။ စာပေအဖွဲ့အစည်းက ဖြန့်ချိပေးအပ်ပါသည်

- (ကျား) ဦးတင်ကျော် - ဥက္ကဋ္ဌ
- (ကျား) ဦးစိုက်စိုး - အဖွဲ့ဝင်
- (မ) ဒေါ်အိမ်စွာ - အဖွဲ့ဝင်

၄။ ဝယ်ယူရေးဆရာကော်မတီ

- (ကျား) ဦးကျော်စွာ - ဥက္ကဋ္ဌ
- (ကျား) ဦးကျော်စွာ - အဖွဲ့ဝင်
- (မ) ဒေါ်အိမ်စွာ - အဖွဲ့ဝင်

၅။ စာပေအဖွဲ့အစည်းက ဖြန့်ချိပေးအပ်ပါသည်

- (ကျား) ဦးဝင်းဇော် - အဖွဲ့ဝင်
- (မ) ဒေါ်အိမ်စွာ - အဖွဲ့ဝင်

၆။ ကျေးဇူးတင်စာတိုင်း

- (ကျား) ဦးစံအောင်
- (မ) ဒေါ်အိမ်စွာ

၇။ စာပေအဖွဲ့အစည်းက ဖြန့်ချိပေးအပ်ပါသည်

ဦးကျော်စွာ - ကျေးဇူးတင်စာတိုင်းကိုင်

နားပင်လျားကွ - စိ/ဆာဏ်ကော်မတီနဖွဲ့ (ဒုတိယဒုတိယစက်ဝန်း)

၁။ စိ/ဆာဏ် ဥက္ကဋ္ဌ

ဦးစန်ဆောင်၊
ဒေါ်မြင့်ဖြူ

၂။ ဝယ်ယူရေးဆရာကော်မတီ

ဒေါ်ဌေးဦး (ဥက္ကဋ္ဌ)
ဒေါ်မိုးဌေး (မှတ်တမ်းထိန်း)
ဦးသိန်းဝင်း

၃။ ဆောင်၊ ဖြေ၊ ခြံ၊ ဖြေရေး ဆရာကော်မတီ

ဦးကျော်လွင် (ဥက္ကဋ္ဌ)
ဦးလွင်ဝင်း
ဒေါ်မာဖြူ

၄။ ဖျော်ဖြေရေး၊ ဖျော်ဖြေရေး၊ ဖျော်ဖြေရေး၊ ဖျော်ဖြေရေး ဆရာကော်မတီ

ဒေါ်ဖြူဦး (ဥက္ကဋ္ဌ)
ဒေါ်မာဌေး
ဦးလှိုင်

၅။ စာရေးဆရာကြီး နိုယံအာပယ်

ဦးကျော်သိန်း
ဒေါ်မာဌေး

၆။ စာရေးဆရာကြီး

ဦးကျော်လှိုင်
ဒေါ်မာဌေး

၇။ ကဏ္ဍရေး စာရေး

ဦးကျော်လှိုင်

ကျေးရွာကော်မတီများ ရွေးချယ်ခြင်းနှင့် ကျေးရွာဖွံ့ဖြိုးရေးအစီအစဉ် မှတ်တမ်းပုံများ

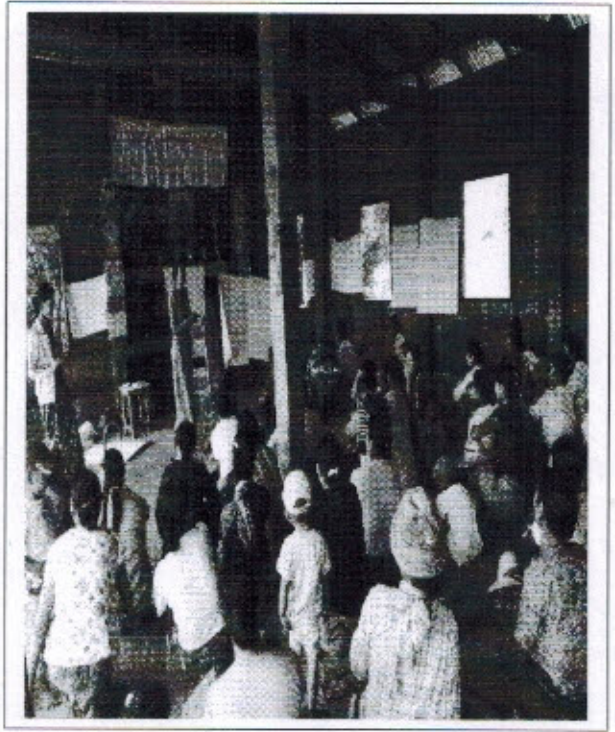
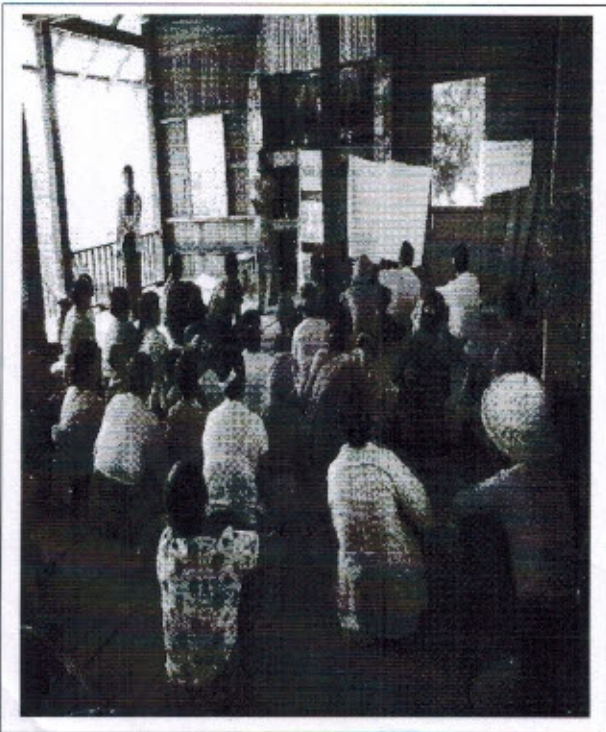
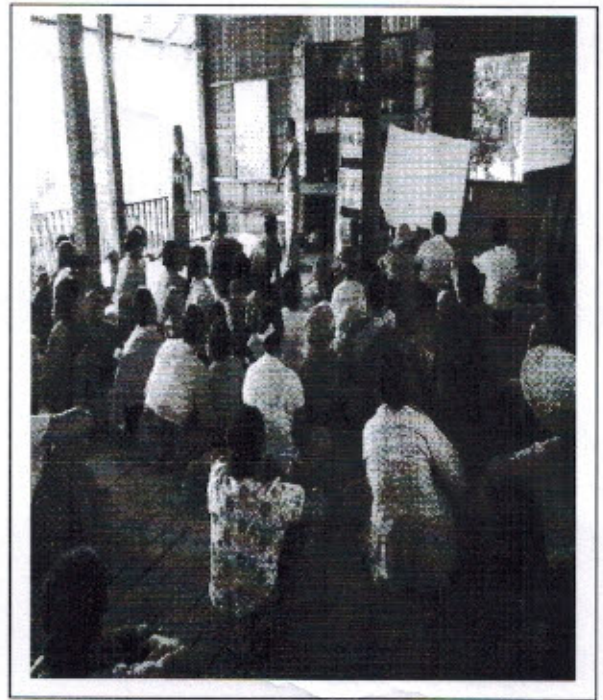
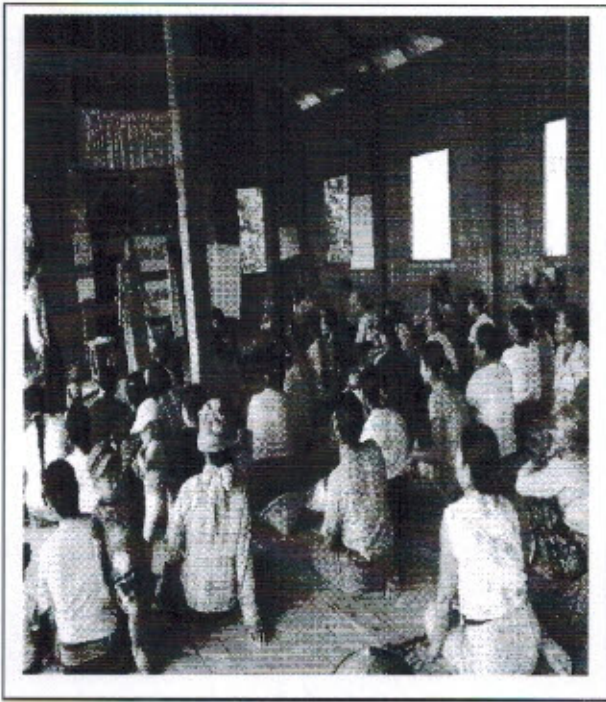

ပုံစံ-၁ ကျေးရွာအခြေခံအချက်အလက်များ (Form PC 1)

လမ်းညွှန်ချက်/ ကျေးရွာတစ်ရွာသို့ ပထမဆုံး မိတ်ဆက်ခရီးသွားရောက်သောအခါ လူထုစည်းရုံးရေးမှူးသည် ကျေးရွာခေါင်းဆောင်များအားကျေးရွာအချက်အလက်များကိုပေတ္တာရပ်ခံ၍တောင်းခံရသည်။ ဤအချက်အလက်များကိုစီမံကိန်းမိတ်ဆက်အစည်းပေးမတိုင်မီတောင်းခံရမည်။ စီမံကိန်းမိတ်ဆက်အစည်းပေးတွင် လူထုစည်းရုံးရေးမှူးသည် ဤအချက်အလက်များအားစစ်ဆေးပြီးမှန်ကန်အောင်ပြုလုပ်ရမည်။ ပြီးနောက်တွင် လူထုစည်းရုံးရေးမှူးမှ သတင်းအချက်အလက်ထဲသို့ Tablets မှတစ်ဆင့်ဖြည့်သွင်းရမည်။

ကျေးရွာအုပ်ချုပ်ရေးမှူးအမည် ဒေါ်အေးဇွဲ	ကျေးရွာအုပ်ချုပ်ရေးမှူး ၏ဖုန်းနံပါတ်	လူထုစည်းရုံးရေးမှူး၏အမည် ဒေါ်စုမော်စိန်
ပြည်နယ်/တိုင်းဒေသကြီး စစ်ကိုင်း	မြို့နယ် ဗဟိုမြောက်	ကျေးရွာအုပ်စု အုန်း
		ကျေးရွာ အုန်း

က. လူဦးရေ

လူမျိုးစု	အိမ်ထောင်စုအရေအတွက်	ကိုးကွယ်သည့်ဘာသာ	အိမ်ထောင်စုအရေအတွက်
လူမျိုးစု (၁) မြန်မာ	(၂၂)	ဘာသာ(၁) ဗုဒ္ဓ	၂၂
လူမျိုးစု (၂) အိန္ဒိယ	(၁)	ဘာသာ(၂) -----	
လူမျိုးစုရော -----		ဘာသာရော -----	

လူဦးရေ	အမျိုးသား(အရေအတွက်)	အမျိုးသမီးအရေအတွက်
လူဦးရေ	၂၃	၁၁
အိမ်ထောင်ဦးစီး	၃၀	၃

(ခ) လက်လှမ်းမီအသုံးပြုနိုင်သည့်အဆောက်အဦများ

စာသင်ကျောင်း	အမှတ် ခြံစံပါ	ကျန်းမာရေး	အမှတ် ခြံစံပါ	ဘာသာရေးအဆောက် အဦ	အမှတ် ခြံစံပါ
အထက်တန်းကျောင်း	<input type="checkbox"/>	ဆေးရုံ	<input type="checkbox"/>	စေတီ	<input type="checkbox"/>
အလယ်တန်းကျောင်း	<input type="checkbox"/>	ကျန်းမာရေးဌာန	<input type="checkbox"/>	ဘုန်းကြီးကျောင်း	<input checked="" type="checkbox"/>
မူလတန်းကျောင်း	<input checked="" type="checkbox"/>	ကျန်းမာရေးဌာနခွဲ	<input type="checkbox"/>	ဟိန္ဒူဘုရားကျောင်း	<input type="checkbox"/>
မူကြိုကျောင်း	<input type="checkbox"/>	ဆေးပေးခန်း	<input type="checkbox"/>	ခရစ်ယာန်ကျောင်း	<input type="checkbox"/>
အခြား	<input type="checkbox"/>	အခြား	<input type="checkbox"/>	ဗလီ	<input type="checkbox"/>
				အခြား	<input type="checkbox"/>
မှတ်ချက်		မှတ်ချက်		မှတ်ချက်	

(ဂ) ကျွမ်းကျင်သူများမှတ်တမ်း ၊ ကျေးရွာတွင်နေထိုင်သော သို့မဟုတ် တခြားရွာမှလာရောက်သောကျွမ်းကျင်သူများ

(၁) စာသင်ကျောင်း			(၂) ကျန်းမာရေး			(၃) လက်မှုပညာရှင်		
	ရွာတွင်နေထိုင်သူ	အခြားရွာမှလာသူ		ရွာတွင်နေထိုင်သူ	အခြားရွာမှလာသူ		ရွာတွင်နေထိုင်သူ	အခြားရွာမှလာသူ
မူလတန်းပြဆရာဆရာမ	<input type="checkbox"/>	<input checked="" type="checkbox"/>	ဆရာဝန်	<input type="checkbox"/>	<input type="checkbox"/>	လက်သမား	<input checked="" type="checkbox"/>	<input type="checkbox"/>
အထက်တန်းပြဆရာဆရာမ	<input type="checkbox"/>	<input type="checkbox"/>	လက်ထောက်ကျန်းမာရေးမှူး	<input type="checkbox"/>	<input type="checkbox"/>	ပန်းချီ	<input type="checkbox"/>	<input type="checkbox"/>
အလက်တန်းပြဆရာဆရာမ	<input type="checkbox"/>	<input type="checkbox"/>	အမျိုးသမီးကျန်းမာရေးဆရာမ	<input type="checkbox"/>	<input type="checkbox"/>	လျှပ်စစ်ဆိုင်ရာ	<input type="checkbox"/>	<input type="checkbox"/>
မျက်စိဆရာဆရာမ	<input type="checkbox"/>	<input type="checkbox"/>	အရိသားဖွား	<input type="checkbox"/>	<input type="checkbox"/>	ရေပိုက်သွယ်သူ	<input type="checkbox"/>	<input type="checkbox"/>
အခြား	<input type="checkbox"/>	<input type="checkbox"/>	ပြည်သူ့ကျန်းမာရေးလုပ်သား (၁)/(၂)	<input type="checkbox"/>	<input type="checkbox"/>	စက်ပြင်ဆရာ	<input type="checkbox"/>	<input type="checkbox"/>
မှတ်ချက်			မှတ်ချက်			မှတ်ချက်		

(ဃ) ကျေးရွာသို့ ရောက်ရှိနိုင်သည့်လမ်းအခြေအနေ / ကျေးရွာတစ်ရွာသည် ၎င်း၏ကျေးရွာအုပ်စုနှင့် ဆက်သွယ်ထားသောလမ်းအခြေအနေ (အောက်ပါတို့ကိုပိုင်းပါ)

ကျောက်ကြမ်းလမ်း
 ကျောက်စင်းလမ်း
 ကတ္တရာလမ်း
 မြေသားလမ်း
 ကွန်ကရစ်လမ်း
 လူသွားလမ်း
 မော်တော်ဆိုင်ကယ်လမ်း
 အခြား _____

(င) ကျေးရွာဖွံ့ဖြိုးမှုစီမံချက်

(၁) လူထုပတ်ဝန်းကျင်ထိခိုက်မှုစီမံကိန်းမတင်မီ ဤကျေးရွာတွင်ကျေးရွာဖွံ့ဖြိုးမှုစီမံချက်ရှိခဲ့ပါသလား? ရှိပါသည်/မရှိပါ/မသိပါ
 (၂) ရှိခဲ့ပါလျှင် ဤစီမံချက်ကို မည်သည့် ခုနှစ်တွင်ပြင်ဆင်ခဲ့ပါသနည်း? နှစ် 2015 / မသိပါ
 (၃) ဤစီမံချက်ကို ဖြိုနယ်မှအတည်ပြုခဲ့ပါသလား? ပြုခဲ့ပါသည်/မပြုခဲ့ပါ / မသိပါ

(စ) ဓရီအကွာအဝေး

(၁) ဤကျေးရွာ၏ပတ်ဝန်းကျင်ထိခိုက်မှုစီမံကိန်းမတင်မီ မည်မျှကွာဝေးသနည်း? မိုင် 3.2 / မသိပါ
 (၂) ဤကျေးရွာမှ ၎င်းကျေးရွာအုပ်စုပတ်ဝန်းကျင်ထိခိုက်မှုစီမံကိန်းအောက်တွင် ကြာမြင့်သည့်အချိန် (25) မိနစ် နာရီ

ခြောက်သွေ့ ရာသီတွင်ကြာချိန် (25) မိနစ် ထောက်လှမ်း/မော်တော်ဆိုင်ကယ်/ခြေလျှင်/လား/မော်တော်ဘုတ်/အခြား _____
 မိုးရာသီတွင်ကြာချိန် (40) မိနစ် ထောက်လှမ်း/မော်တော်ဆိုင်ကယ်/ခြေလျှင်/လား/မော်တော်ဘုတ်/အခြား _____

(ဆ) ပတ်ဝန်းကျင်ဆိုင်ရာသဘာဝဘေးအန္တရာယ် -

ဤကျေးရွာတွင်ကြီးကြီးကြီးကြီးသဘာဝဘေးအန္တရာယ်ကျရောက်ဖူးခြင်းရှိပါသလား။
 မရှိပါ ရှိပါသည် ရှိလျှင်ဖော်ပြပါ _____
 ရေ၊ မြေ၊ မိုး၊ ချွေး

(ခ) ကျေးရွာတွင် ဖွဲ့စည်းထားသော အဖွဲ့အစည်းများ

လူထုပဟိုပြုစံကိန်းစီမံကိန်းမတိုင်မီ ဤကျေးရွာတွင် ကျေးရွာဖွံ့ဖြိုးရေးအတွက် အစိုးရ(သို့)ရွာသားများကိုယ်တိုင်(သို့) စီမံကိန်းတစ်ခုခုမှ ဖွဲ့စည်းထားသည့် အဖွဲ့အစည်းများရှိပါသလား။

(၁)-----

(၂)-----

ကျေးရွာခေါင်းဆောင်

အမည် ဦးစောရွှေ

လက်မှတ်  ဇန.စွဲ 7/2/2016

လူထုစည်းရုံးရေးမှူး

အမည် ဦးစောစောစော

လက်မှတ်  ဇန.စွဲ 7/2/2016



ပုံစံ - ၈ - ၁ ကျေးရွာအခြေခံအချက်အလက်များ (Form PC 1)

လမ်းညွှန်ချက်၊ ကျေးရွာတစ်ရွာသို့ ပထမဆုံးမိတ်ဆက်ရေး သွားရောက်သောအခါ လူထုစည်းရုံးရေးမှူးသည် ကျေးရွာ ခေါင်းဆောင်များအား ကျေးရွာအချက်အလက်များကို မေတ္တာရပ်ခံ၍ တောင်းခံရသည်။ ဤအချက်အလက်များကို စီမံကိန်း မိတ်ဆက်အစည်းဝေးမတိုင်မီတောင်းခံရမည်။ စီမံကိန်းမိတ်ဆက်အစည်းဝေးတွင် လူထုစည်းရုံးရေးမှူးသည် ဤအချက်အလက် များအား စစ်ဆေးပြီး မှန်ကန်အောင်ပြုလုပ်ရမည်။ ပြီးနောက်တွင် လူထုစည်းရုံးရေးမှူးမှ သတင်းအချက်အလက်ထံသို့ Tablets မှ တစ်ဆင့် ဖြည့်သွင်းရမည်။

ကျေးရွာခေါင်းဆောင် အမည် ဦးဇော်မောင်	ကျေးရွာခေါင်းဆောင်၏ ဖုန်းနံပါတ်	လူထုစည်းရုံးရေးမှူး၏ အမည် ဦးကျော်စန်း
ပြည်နယ်တိုင်းဒေသကြီး	မြို့နယ် မဒိုးမောက်	ကျေးရွာအုပ်စု နားခိုနဲ့တွင် ကျေးရွာ နားပွင်

လူမျိုးစု	အိမ်ထောင်စုအရေအတွက်	ကိုးကွယ်သည့်ဘာသာ	အိမ်ထောင်စုအရေအတွက်
လူမျိုးစု (၁) - မြန်မာ	၃၉	ဘာသာ (၁) - ဗုဒ္ဓ	၄၀
လူမျိုးစု (၂) - ကချင်	၁	ဘာသာ (၂) -----	
လူမျိုးစု (၃) - မြာ	၁	ဘာသာ (၃) -----	
လူမျိုးစုရော ----- အခြား		ဘာသာရော -----	
	အရေအတွက်		
မသန်စွမ်းသူများ	၅		
သက်ကြီးရွယ်အိုများ (၆၅ နှစ် နှင့် အထက်)	၃		
စစ်ဘေးရှောင်			

	အမျိုးသား (အရေအတွက်)	အမျိုးသမီး (အရေအတွက်)
လူဦးရေ	၁၃၄	၁၃၁
လူမျိုးစု (၁) - မြန်မာ		
လူမျိုးစု (၂) - ကချင်	၂	
လူမျိုးစု (၃) - မြာ		၁
အခြား		
အိမ်ထောင်ဦးစီး	၄၁	

(ခ) အခြေခံအဆောက်အအုံ အသုံးအဆောင်များ

စာသင်ကျောင်း	အမှတ် ခြစ်ပါ	ကျန်းမာရေး	အမှတ် ခြစ်ပါ	ဘာသာရေး အဆောက် အအုံများ	အမှတ် ခြစ်ပါ
အထက်တန်းကျောင်း	<input type="checkbox"/>	ဆေးရုံ	<input type="checkbox"/>	စေတီ	<input type="checkbox"/>
အလယ်တန်းကျောင်း	<input type="checkbox"/>	ကျန်းမာရေးဌာန	<input type="checkbox"/>	ဘုန်းကြီးကျောင်း	<input checked="" type="checkbox"/>
မူလတန်းကျောင်း	<input checked="" type="checkbox"/>	ကျန်းမာရေးဌာနခွဲ	<input type="checkbox"/>	ဟိန္ဒူဘုရားကျောင်း	<input type="checkbox"/>
ပျက်ကျောင်း	<input type="checkbox"/>	ဆေးပေးခန်း	<input type="checkbox"/>	ရေစိယာန်ကျောင်း	<input type="checkbox"/>
အခြား	<input type="checkbox"/>	အခြား	<input type="checkbox"/>	ဗလီ	<input type="checkbox"/>
				အခြား	<input type="checkbox"/>
မှတ်ချက်		မှတ်ချက်		မှတ်ချက်	

(ဂ) ကျွမ်းကျင်သူများမှတ်တမ်း (ကျေးရွာတွင်နေထိုင်သော သို့မဟုတ် တခြားရွာမှလာရောက်သော ကျွမ်းကျင်သူများ)

(၁) စာသင်ကျောင်း			(၂) ကျန်းမာရေး			(၃) လက်မှုပညာရှင်		
	ရွာတွင် နေထိုင်သူ	အခြား ရွာမှ လာသူ		ရွာတွင် နေထိုင်သူ	အခြား ရွာမှ လာသူ		ရွာတွင် နေထိုင်သူ	အခြား ရွာမှ လာသူ
မူလတန်းပြဆရာ/မ	<input type="checkbox"/>	<input checked="" type="checkbox"/>	ဆရာဝန်	<input type="checkbox"/>	<input type="checkbox"/>	လက်သမား	<input checked="" type="checkbox"/>	<input type="checkbox"/>
အထက်တန်းပြဆရာ/မ	<input type="checkbox"/>	<input type="checkbox"/>	လက်ထောက် ကျန်းမာရေးမှူး	<input type="checkbox"/>	<input type="checkbox"/>	ပန်းရံ	<input type="checkbox"/>	<input type="checkbox"/>
အလယ်တန်းပြဆရာ/မ	<input type="checkbox"/>	<input type="checkbox"/>	အမျိုးသမီးကျန်းမာရေး ဆရာမ	<input type="checkbox"/>	<input type="checkbox"/>	လျှပ်စစ်ကျွမ်းကျင်ပညာရှင်	<input type="checkbox"/>	<input type="checkbox"/>
မှတ်တမ်းပြဆရာ/မ	<input type="checkbox"/>	<input type="checkbox"/>	သားဖွားဆရာမ	<input type="checkbox"/>	<input type="checkbox"/>	ရေငိုက်သွယ်သူ	<input checked="" type="checkbox"/>	<input type="checkbox"/>
အခြား	<input type="checkbox"/>	<input type="checkbox"/>	ပြည်သူ့ကျန်းမာရေးလုပ်သား	<input checked="" type="checkbox"/>	<input type="checkbox"/>	စက်ပြင်ဆရာ	<input checked="" type="checkbox"/>	<input type="checkbox"/>
မှတ်ချက်			မှတ်ချက်			မှတ်ချက်	၈၈၆၂၁၆၁၆၉၈၇၈	

(ဃ) ကျေးရွာသို့ ရောက်ရှိနိုင်သည့် လမ်းအခြေအနေ / ကျေးရွာတစ်ရွာသည် ၎င်း၏ ကျေးရွာအုပ်စုနှင့် ဆက်သွယ်ထားသော လမ်းအခြေအနေ (အောက်ပါတို့ကိုပိုင်းပါ)

ကျောက်ကြမ်းလမ်း: _____ ကတ္တရာလမ်း: _____ ကွန်ကရစ်လမ်း: _____ မော်တော်ဆိုင်ကယ်လမ်း: _____
 ကျောက်ခင်းလမ်း: _____ မြေသားလမ်း လူသွားလမ်း: _____ အခြား: _____

(င) ကျေးရွာဖွံ့ဖြိုးမှုစီမံချက်

- (၁) လူထုပတ်ဝန်းကျင်ထိခိုက်မှုမရှိစေရန် ဤကျေးရွာတွင်ကျေးရွာဖွံ့ဖြိုးမှု စီမံချက်ရှိပါသလား? ရှိပါသည် / မရှိပါ / မသိပါ
- (၂) ရှိပါလျှင် ဤစီမံချက်ကို မည်သည့် ခုနှစ်တွင်ပြင်ဆင်ခဲ့ပါသနည်း? နှစ် ၂၀၁၄ / မသိပါ
- (၃) ဤစီမံချက်ကို မြို့နယ်မှအတည်ပြုခဲ့ပါသလား? ပြုခဲ့ပါသည် / မပြုခဲ့ပါ / မသိပါ

(စ) ခရီးအကွာအဝေး

- (၁) ဤကျေးရွာ၏ပတ်ဝန်းကျင် ငှက်ကျေးရွာအုပ်စု၏ပတ်ဝန်းကျင် ခရီးခိုင်မည်မျှကွာဝေးသနည်း? ခိုင် ၂ / မသိပါ
- (၂) ဤကျေးရွာမှ ငှက်ကျေးရွာအုပ်စုပတ်ဝန်းကျင် သွားလာရာတွင်ကြာမြင့်သည့်အချိန်၊
 ခြောက်သွေ့ရာသီတွင်ကြာချိန် ၁ နာရီ ထက်လာဂျီ/မော်တော်ဆိုင်ကယ်/ခြေလျင်/ဇာ/မော်တော်ဘုတ်/
 အခြား: _____
 မိုးရာသီတွင်ကြာချိန် ၁ နာရီ ထက်လာဂျီ/မော်တော်ဆိုင်ကယ်/ခြေလျင်/ဇာ/မော်တော်ဘုတ်/
 အခြား: _____

(ဆ) ပတ်ဝန်းကျင်ဆိုင်ရာ သဘာဝဘေးအန္တရာယ်

ဤကျေးရွာတွင် ရေကြီးခြင်းကဲ့သို့ သဘာဝဘေးအန္တရာယ်ကျရောက်ဖူးခြင်း ရှိပါသလား။
 မရှိပါ ရှိပါသည် ရှိလျှင်ဖော်ပြပါ ၈၈၆၂၁၆၁၆၉၈၇၈ (၂၀၁၄ ခုနှစ်)

(ဇ) ကျေးရွာတွင် ဖွဲ့စည်းထားသော အဖွဲ့အစည်းများ

လူထုပတ်ဝန်းကျင်ထိခိုက်မှုမရှိစေရန် ဤကျေးရွာတွင် ကျေးရွာဖွံ့ဖြိုးရေးအတွက် အစိုးရ (သို့) ရွာသားများကိုယ်တိုင်(သို့) စီမံကိန်းတစ်ခုခုမှ ဖွဲ့စည်းထားသည့် အဖွဲ့အစည်းများရှိပါသလား။
 (၁) အဖွဲ့ ၁
 (၂) _____

(ဈ) အထွေထွေအုပ်ချုပ်ရေး ဦးစီးဌာန (GAD) မှ မှတ်တမ်းတင်ထားခြင်း

ဤကျေးရွာသည် အထွေထွေအုပ်ချုပ်ရေး ဦးစီးဌာန (GAD) မှ မှတ်တမ်းတင်ထားမှု ရှိပါသလား။
 မရှိပါ ရှိပါသည်

ကျေးရွာခေါင်းဆောင် အမည် ဦးလွင်မောင် လက်မှတ် (လက်မှတ်) နေ့စွဲ ၁၃.၁၁.၂၀၁၇
 လူထုစည်းရုံးရေးမှူး အမည် ဦးဂျွန်လောင် လက်မှတ် (လက်မှတ်) နေ့စွဲ ၁၃.၁၁.၂၀၁၇



လူထုဝဟိုပြုစီမံကိန်းစီမံကိန်းလက်စွဲ
အပိုင်း-၃ ၉.၉.၂၀၁၅

ပုံစံ စ-၂ - စီမံကိန်းစီမံကိန်းအချိန်ဇယား (PC 2)

လမ်းညွှန်ချက်-သက်ဆိုင်ရာလူထုစည်းရုံးရေးပူး/လက်ထောက်နည်းပညာနည်းပညာများမှ စီမံကိန်းစီမံကိန်းအဆင့်တစ်ခုစီ ပြီးစီးတိုင်းကျေးရွာနှင့် ကျေးရွာအုပ်စု အတွက်ဤပုံစံကိုဖြည့်သွင်းရမည်။

စည်းရုံးရေးပူး/ဝန်ထမ်း အမည် စိုးစွဲစွဲစွဲ

နေ့စွဲ 19/12/2016

စက်ဝန်းအားအမှတ်ဖြစ်ပါ စက်ဝန်း(၁) စက်ဝန်း(၂) စက်ဝန်း(၃)

စက်ဝန်း(၄)

ကျေးရွာအုပ်စု မြို့နယ် ဗဟိုမြောက် ကျေးရွာ ဒီဂါ ၂၆

စီမံကိန်းဆောင်ရွက်မှုအဆင့်များ	နေ့စွဲ		အစည်းအဝေးတွင်တက်ရောက်သူအရေအတွက်			
	စတင်သည့်နေ့စွဲ	ပြီးဆုံးသည့်နေ့စွဲ	အမျိုးသားအရေအတွက်	အမျိုးသမီးအရေအတွက်	ဒီမံထောင်စုအရေအတွက်	လူမျိုးစုတက်ရောက်သူအရေအတွက်နှင့်လူမျိုးစုအမည်
၁. ကျေးရွာစီမံကိန်း မိတ်ဆက်အစည်းအဝေး	7/12/2016	7/12/2016	29	10	39	၅၆ 39
၂. ကျေးရွာဖွံ့ဖြိုးရေး စီမံချက်ရေးဆွဲခြင်းအစည်းအဝေး	14/12/2015	15/12/2015	23	23	43	၅၆ 43
၃. ကျေးရွာအုပ်စု လုပ်ငန်းဆုံးဖြတ်ချက်ချသည့်အစည်းအဝေး						
၄. မြို့နယ်အဆင့်စီမံကိန်းရေးဆွဲရေးနှင့်အကောင်အထည်ဖော်ရေးကော်မတီ၏ စီမံကိန်းသုံးသပ်မှုအစည်းအဝေး			မလို	မလို	မလို	မလို
၅. မြို့နယ်စီမံကိန်းရေးဆွဲရေးနှင့်အကောင်အထည်ဖော်ရေးကော်မတီ၏ဆုံးဖြတ်မှုကို ရွာသို့ အယ်ပေးအကြောင်းကြားသည့်အစည်းအဝေး						
၆. စီမံကိန်းလုပ်ငန်းခွဲစီမံချက်ရေးဆွဲခြင်းအစည်းအဝေး	မလို	မလို	မလို	မလို	မလို	မလို
၆.၀။ စီမံကိန်းလုပ်ငန်း အကောင်အထည်ဖော်ရေးအစီအစဉ် ရေးဆွဲခြင်း						



ပုံစံ - စ - ၂ - စီမံကိန်းစက်ဝန်းအချိန်ဇယား (PC 2)

လမ်းညွှန်များ သက်ဆိုင်ရာလူထုစည်းရုံးရေးများ/လက်ထောက်နည်းပညာများမှ စီမံကိန်းစက်ဝန်းအောင်ထပ်စစ်ပြီးစီးသိုင်း ကျေးရွာအုပ်စုအတွက် ဤပုံစံကို ဖြည့်သွင်းရမည်။

စည်ရုံးရေးများ/ဝန်ထမ်း အမည် ဦးကျော်စော၊ ဦးကျော်စိုး၊ ဦးကျော်စွာ

နေ့စွဲ ၂၀၁၀.၂၀၁၇ စက်ဝန်းအားအမှတ်ကြိမ်ပါ စက်ဝန်း(၁) မစက်ဝန်း(၂) စက်ဝန်း(၃)

ပြည်နယ်/တိုင်း စစ်ကိုင်း၊ မြို့နယ် မော်ဂလာတောင်ညွန့်၊ ကျေးရွာအုပ်စု နားဒုန်း၊ ကျေးရွာ ဒါးပင်

စီမံကိန်းအမျိုးအမည်/အစွမ်းအင်အမျိုးအမည်	နေ့စွဲ			အစည်းအဝေးအတွက်ရောက်သူအရေအတွက်		
	ထောင်သည် နေ့	ပြီးဆုံးသည်နေ့	အမျိုးသား အရေအတွက်	အမျိုးသမီး အရေအတွက်	အိမ်ထောင်စု အရေအတွက်	လူမျိုးစုထက်ရောက်သူ အရေအတွက် နှင့် လူမျိုးစုအမည်
၁။ ကျေးရွာစီမံကိန်း မိတ်ဆက်အစည်းအဝေး	၁၂.၁၀.၂၀၁၇	၁၂.၁၀.၂၀၁၇	၃၄	၂၇	၃၉	၈၇ နှင့် ၁၂၈၂၁၊ ၅၁၈၊ ၅၉
၂။ ကျေးရွာဖွံ့ဖြိုးရေး စီမံချက်ရေးဆွဲခြင်း အစည်းအဝေး	၁၂.၂၀၁၇	၁၀.၂.၂၀၁၇	၃၇	၂၃	၃၇	၈၇ နှင့် ၁ ၅၁၈၊ ၅၉
၃။ ကျေးရွာအုပ်စု လုပ်ငန်းစဉ်ဖြတ်ချက်ချသည့် အစည်းအဝေး	၁၁.၂.၂၀၁၇	၁၁.၂.၂၀၁၇	၁၈	၁၅	၃၃	မဟာ ၁ ၅၁၈၊ ၃၂
၄။ မြို့နယ်အဆင့် စီမံကိန်းရေးဆွဲရေး နှင့် အကောင်အထည်ဖော်ရေးကော်မတီ၏ စီမံကိန်း သုံးသပ်မှု အစည်းအဝေး						
၅။ မြို့နယ် စီမံကိန်းရေးဆွဲရေး နှင့် အကောင်အထည်ဖော်ရေး ကော်မတီ၏ဆုံးဖြတ်ချက်ချရာတွင် အသိပေး အကြောင်းကြားသည့် အစည်းအဝေး	၅.၃.၂၀၁၇	၅.၃.၂၀၁၇	၃၇	၂၈	၃၃	၅၁၈၊ ၅၉
၆။ စီမံကိန်းလုပ်ငန်းခွဲစီမံချက်ရေးဆွဲခြင်း အစည်းအဝေး						
၆.၁။ စီမံကိန်းလုပ်ငန်း အကောင်အထည်ဖော်ရေးအစီအစဉ် ရေးဆွဲခြင်း	၂၈.၃.၂၀၁၇	၂၈.၃.၂၀၁၇	၂၇	၂၉	၅၉	၅၁၈ ၅၉

၆.၂။ ဝယ်ယူရေးအစီအစဉ် ရေးဆွဲခြင်း	၂၈.၃.၂၀၁၇	၂၈.၃.၂၀၁၇	၂၇	၂၉	၅၆	၅၆.၅၆
၆.၃။ ဘဏ္ဍာရေးကုန်ကျမှု လျာထားအစီအစဉ် ရေးဆွဲခြင်း	၂၈.၃.၂၀၁၇	၂၈.၃.၂၀၁၇	၂၇	၂၉	၅၆	၅၆.၅၆
၆.၄။ ပြင်/ထိန်းအစီအစဉ် ရေးဆွဲခြင်း	၂၈.၃.၂၀၁၇	၂၈.၃.၂၀၁၇	၂၇	၂၉	၅၆	၅၆.၅၆
၇။ စီမံကိန်းလုပ်ငန်းခွဲ တိုးတက်မှု စောင့်ကြည့် အစည်းအဝေး						
၇.၁။ အစည်းအဝေး ပထမအကြိမ်	၂၅.၄.၂၀၁၇	၂၅.၄.၂၀၁၇	၇	၆	၁၃	၅၆.၅၇
၇.၂။ အစည်းအဝေး ဒုတိယအကြိမ်	၂၅.၅.၂၀၁၇	၂၅.၄.၂၀၁၇	၆	၆	၁၂	၅၆.၅၉
၇.၃။ အစည်းအဝေး တတိယအကြိမ်						
၈။ စီမံကိန်းလုပ်ငန်းခွဲ အပြီးသတ်စစ်ဆေးခြင်း အစည်းအဝေး	၂၉.၆.၂၀၁၇	၂၉.၆.၂၀၁၇	၄	၅	၉	၅၆.၆၉
၉။ လူထုစစ်ဆေးပွဲအစည်းအဝေး	၁၃.၇.၂၀၁၇	၁၃.၇.၂၀၁၇	၁၉	၃၁	၃၉	၅၆.၅၀

ပုံစံ ၈-၃ ကျေးရွာဖွံ့ဖြိုးရေး ဦးစားပေးအစီအစဉ် (Form PC 3)

လမ်းညွှန် ချက် /အဆင့်(၃)ကျေးရွာမှော်မှန်းချက်အစည်းအဝေးပြီးဆုံးသောအခါ ကျေးရွာစီမံကိန်း အထောက်အကူပြု
 ကော်မတီသည် လူထုစည်းရုံးရေးမှူးအကူအညီဖြင့် ဤပုံစံကိုပြည့်စုံအောင် ဖြည့်သွင်းရမည်။ အားလုံးသော အခက်အခဲ
 အတားအဆီးများ၊ ဖွံ့ဖြိုးမှုဦးစားပေးအစီအစဉ်များ၊ လူထုတော်ပြုစီမံကိန်း၏ ရန်ပုံငွေအရင်းအမြစ်နှင့်-မသက်ဆိုင်သည့် လုပ်ငန်းများ
 အားလုံးကိုဖော်ပြရမည်။

လူထုစည်းရုံးရေးမှူး/ဝန်ထမ်း အမည် ဦး ရဲဇော်စော

နေ့စွဲ ၂၄.၇.၂၀၁၆ စက်ဝန်းအား အမှတ်ခြစ်ပါ (V) စက်ဝန်း(၁)
 စက်ဝန်း(၂) စက်ဝန်း(၃) စက်ဝန်း(၄)

ပြည်နယ်/တိုင်း ခေတ္တရိုင်း မြန်မာပြည်နယ် ကျေးရွာအုပ်စု နားအိုင်ကျွန်း ကျေးရွာ နားပင်ကျေးရွာ
 က. အခက်အခဲအတားအဆီးများအားဆွေးနွေးခြင်း - ယခုလက်ရှိအခြေအနေတွင်ကျေးရွာဖွံ့ဖြိုးတိုးတက်ရေးအတွက်
 အဓိကအခက်အခဲအတားအဆီးများသည် မည်သည်များဖြစ်ပါသနည်း(အမျိုးသား/သမီး အနည်းဆုံးအခက်အခဲ ၅ ခုစီဖော်ပြပါ)

အမျိုးသား အဖွဲ့မှတင်ပြသောအခက်အခဲအတားအဆီးများ		အမျိုးသမီး အဖွဲ့မှတင်ပြသောအခက်အခဲအတားအဆီးများ	
၁	လမ်းဖုံးဆက်သွယ်ရေး အခက်အခဲ	၁	လမ်းပန်းဆက်သွယ်ရေး အခက်အခဲ
၂	ပညာရေး အခက်အခဲ	၂	ကျေးရွာ အခက်အခဲ
၃	ကျေးရွာအုပ်စု အခက်အခဲ	၃	ကျေးရွာအုပ်စု အခက်အခဲ
၄	ကျေးရွာအုပ်စု အခက်အခဲ	၄	ကျေးရွာအုပ်စု အခက်အခဲ
၅	ကျေးရွာအုပ်စု အခက်အခဲ	၅	ကျေးရွာအုပ်စု အခက်အခဲ

ခ. မှော်မှန်းခြင်း- နောင်လာမည့် (၅)နှစ် အတွင်း ကျေးရွာဖွံ့ဖြိုးရေး မှော်မှန်းလျာထားချက်များအား တင်ပြပါ။

အမျိုးသားအဖွဲ့မှတင်ပြသောမှော်မှန်းချက်များ		အမျိုးသမီးအဖွဲ့မှတင်ပြသောမှော်မှန်းချက်များ	
၁	ကျေးရွာအုပ်စု အခက်အခဲ	၁	ကျေးရွာအုပ်စု အခက်အခဲ
၂	ကျေးရွာအုပ်စု အခက်အခဲ	၂	ကျေးရွာအုပ်စု အခက်အခဲ
၃	ကျေးရွာအုပ်စု အခက်အခဲ	၃	ကျေးရွာအုပ်စု အခက်အခဲ
၄		၄	
၅		၅	



လူထုပဟိုပြုစီမံကိန်းစီမံကိန်းလက်စွဲ
အပိုင်း-၃ ၂၉.၉.၂၀၁၅

ဂ. ဤကျေးရွာ၏ လာမည့် (၃) နှစ်အတွက် ဦးစားပေး ဖွံ့ဖြိုးတိုးတက်မှု လုပ်ငန်း အစီအစဉ်များအားဖော်ပြပါ။
(လူထုပဟိုပြုစီမံကိန်း ရန်ပုံငွေအတွက် အဆိုပြုသော အစီအစဉ်များကိုဦးစားပေး အဆင့်အလိုက်ဖော်ပြပြီး ကျန်လူထုပဟိုပြု စီမံကိန်း ရန်ပုံငွေအရင်းအမြစ်နှင့် မပတ်သက်သည့်အစီအစဉ်များလည်းဖော်ပြရန်ဖြစ်သည်)

ကျေးရွာအတွက်ဦးစားပေးဖွံ့ဖြိုး တိုးတက်မှု လုပ်ငန်းစဉ်များ	အဆိုပြုသူ (အမျိုးသားများ/ အမျိုးသမီးများ/ အမျိုးသား+အမျိုးသမီး)	လူထုပဟိုပြုစီမံကိန်းအတွက်အဆိုပြု သည့် (ဦးစားပေးအဆင့် အလိုက် ဖော်ပြပါ)	ခန့်မှန်း ကုန်ကျ စရိတ်	အကျိုးခံစား ခွင့်ရှိသူခန့်မှန်းခြေ အရေအတွက်
၁ ရွာ၏ပင်း ၆၂ ဖြစ်ခြင်း	< ကျား + မ >	ဦးစားပေး (၁)	3,000,000	(244) ဦး
၂ မိုးကာ-နားပင်ပင်စေ့ကန်ခြင်း	< ကျား + မ >	" (၂)	7,000,000	(728) ဦး
၃ ကျောင်း (ကွင်း၏) ကျ ဖန်ခြင်း	< ကျား + မ >	(၃)	4,000,000	(244) ဦး
၄ ဆားရေချိုးကန်အောက်ခြင်း	< မ >	(၄)	1,000,000	(244) ဦး
၅ စာရင်းကိုင်ကန်အောက်ခြင်း	< ကျား >	(၅)	1,000,000	(244) ဦး
၆ နားပင် - နားမီးစက်ကန်ခြင်း	< ကျား + မ >	(၆)	5,000,000	(487) ဦး

ဥက္ကဋ္ဌ၊ ကျေးရွာစီမံကိန်းအထောက်အကူပြုကော်မတီမှအတည်ပြုသည်။

အမည်..... ဦးကျော်စွာ..... လက်မှတ်..... ရက်စွဲ..... 14.2.2016



ပုံစံ - ၀ - ၃ ကျေးရွာခွဲ ဦးစားပေးအစီအစဉ် (Form PC 3)

လမ်းညွှန်ချက်၊ အဆင့်(၃) ကျေးရွာမှော်မှန်းချက်အစည်းအဝေး ပြီးဆုံးသောအခါ ကျေးရွာစီမံကိန်း အထောက်အကူပြု ကော်မတီသည် လူထုစည်းရုံးရေးမှူးအကူအညီဖြင့် ဤပုံစံကိုပြည့်စုံအောင် ဖြည့်သွင်းရမည်။

လူထုစည်းရုံးရေးမှူး/ဝန်ထမ်း အမည် ဦးကျော်စော
 နေ့စွဲ ၀၁.၂.၂၀၁၇ စက်ဝန်းအား အမှတ်ခြစ်ပါ (✓) စက်ဝန်း(၀) စက်ဝန်း(၂) စက်ဝန်း(၃) စက်ဝန်း(၄)

ပြည်နယ်/တိုင်း စစ်ကိုင်း မြို့နယ် ကျေးရွာအုပ်စု ကျေးရွာ ကျေးရွာ ကျေးရွာ
 က၊ အခက်အခဲအတားအဆီးများအားဆွေးနွေးခြင်း - ယခုလက်ရှိအခြေအနေတွင် ဤကျေးရွာခွဲ ဦးစားပေးအစီအစဉ်အတွက် အဓိက အခက်အခဲအတားအဆီးများသည် မည်သည့်များဖြစ်ပါသနည်း။ (အမျိုးသား/သမီး အနည်းဆုံးအခက်အခဲ ၅ ခုစီဖော်ပြပါ)

အမျိုးသား အဖွဲ့မှ တင်ပြသောအခက်အခဲအတားအဆီးများ		အမျိုးသမီး အဖွဲ့မှ တင်ပြသောအခက်အခဲအတားအဆီးများ	
၀	စာကလံသုံးစွဲ မခက်မခဲ	၀	ကျွန်ုပ်တို့၏ မိသားစု
၂	ယူကလေး မခက်မခဲ	၂	ဝင်ရောက် မခက်မခဲ
၃	လမ်းပန်းဆက်သွယ်ရေး မခက်မခဲ	၃	ပညာရေး မခက်မခဲ
၄	ကျွန်ုပ်တို့၏ မိသားစု	၄	စာကလံသုံးစွဲ မခက်မခဲ
၅	ကျေးရွာ၏ လမ်းပန်းဆက်သွယ်ရေး မခက်မခဲ	၅	လမ်းပန်းဆက်သွယ်ရေး မခက်မခဲ

ခ၊ မှော်မှန်းခြင်း - နောင်လာမည့် (၅) နှစ် အတွင်း ကျေးရွာခွဲ ဦးစားပေး မှော်မှန်းလျာထားချက်များအား တင်ပြပါ။

အမျိုးသားအဖွဲ့မှ တင်ပြသောမှော်မှန်းချက်များ		အမျိုးသမီးအဖွဲ့မှ တင်ပြသောမှော်မှန်းချက်များ	
၀	စာကလံသုံးစွဲ ဖွံ့ဖြိုးရေးအစီအစဉ်	၀	ကျွန်ုပ်တို့၏ မိသားစု
၂	ယူကလေး ဖွံ့ဖြိုးရေးအစီအစဉ်	၂	ပညာရေး ဖွံ့ဖြိုးရေးအစီအစဉ်
၃	လမ်းပန်းဆက်သွယ်ရေး ဖွံ့ဖြိုးရေးအစီအစဉ်	၃	ပညာရေး ဖွံ့ဖြိုးရေးအစီအစဉ်
၄	ကျွန်ုပ်တို့၏ မိသားစု	၄	စာကလံသုံးစွဲ ဖွံ့ဖြိုးရေးအစီအစဉ်
၅	ကျေးရွာ၏ လမ်းပန်းဆက်သွယ်ရေး	၅	လမ်းပန်းဆက်သွယ်ရေး ဖွံ့ဖြိုးရေးအစီအစဉ်

ဂ၊ လူထုစီမံကိန်း၏ လာမည့် (၄) နှစ်အတွက် အကျုံးဝင်သော ဦးစားပေး ဖွံ့ဖြိုးတိုးတက်မှု လုပ်ငန်း အစီအစဉ်များအားဖော်ပြပါ။

အဆင့်	ကျေးရွာအတွက် ဦးစားပေး ဖွံ့ဖြိုးတိုးတက်မှု လုပ်ငန်းစဉ်များ	အဆိုပြုသူ (အမျိုးသားများ/ အမျိုးသမီးများ/အမျိုးသား+ အမျိုးသမီး)	ခန့်မှန်းကုန်ကျ စရိတ်	ခေတ်မီစားနပ်ရိက္ခာ ခန့်မှန်းခြေ အရေအတွက်
၀	ကျေးရွာအတွက် အစီအစဉ်	ကျေး + မ	၃၅၀၀၀၀၀	၂၆၈
၂	ကျေးရွာအတွက် အစီအစဉ်	ကျေး	၉,၀၀၀,၀၀၀	၂၆၈
၃	ကျေးရွာအတွက် အစီအစဉ်	မ	၉,၀၀၀,၀၀၀	၂၆၈
၄	ကျေးရွာအတွက် အစီအစဉ်	ကျေး + မ	၁၂၀၀၀၀၀	၂၆၈
၅	ကျေးရွာအတွက် အစီအစဉ်	ကျေး + မ	၄၀၀၀,၀၀၀	၂၆၈

ယ၊ လူထုစီမံကိန်း၏ လာမည့် (၄) နှစ်အတွက် အကျုံးမဝင်သော ဦးစားပေး ဖွံ့ဖြိုးတိုးတက်မှု လုပ်ငန်း အစီအစဉ်များအားဖော်ပြပါ။

အဆင့်	ကျေးရွာအတွက် ဦးစားပေး ဖွံ့ဖြိုး တိုးတက်မှု လုပ်ငန်းစဉ်များ	အဆိုပြုသူ (အမျိုးသားများ/ အမျိုးသမီးများ/အမျိုးသား+ အမျိုးသမီး)	အခန်းကဏ္ဍ
၁	ကျေးရွာအတွက် ရေအဖျားရရှိရေး	မ	ကျေးရွာအဖွဲ့
၂	ကျေးရွာအတွက် ဖွံ့ဖြိုးရေးလုပ်ငန်း	မ	ကျေးရွာအဖွဲ့
၃	ကျေးရွာအတွက် အခြေခံအဆောက်အအုံ	မ	ကျေးရွာအဖွဲ့
၄			
၅			

ခေါင်းဆောင်၊ ကျေးရွာစီမံကိန်းအထောက်အကူပြုကော်မတီမှ အတည်ပြုသည်။

အမည် ဒေါ်ခင်အေး လက်မှတ်  နေ့စွဲ ၂၀၂၂.၀၅.၂၀

လူထုပဟိုပြစ်ကိန်းစီမံကိန်းလက်စွဲ

အပိုင်း-၇ ၂၉.၂၀၁၅

ပုံစံ ၈-၄ ကျေးရွာအုပ်စုစီမံကိန်းလုပ်ငန်းခွဲရွေးချယ်ခြင်းပုံစံ

လမ်းညွှန်ချက်။ ။ ကျေးရွာအုပ်စုစီမံချက်ရေးဆွဲသည့်အစည်းအဝေးတွင် ဤပုံစံအားလူထုစည်းရုံးရေးမှူး / လက်ထောက်နည်းပညာမှူးတို့၏ အကူအညီဖြင့်ပြည့်စုံစွာ ဖြည့်သွင်းရမည်။ ဤပုံစံအားပြည့်စုံစွာဖြည့်သွင်းပြီးပါကကျေးရွာအုပ်စုမှူးတို့ထက်ရေးစီမံချက်တွင်နောက်ဆက်တွဲအဖြစ်တွဲထားရမည်။ CF မှ အချက်အလက်များကို MIS သို့ ထည့်သွင်းရမည်။ ကျေးရွာစည်းရုံးရေးမှူး/ဝန်ထမ်းအမည် ဦး ရှု ဖော် စေ့စေ့။

ကျေးရွာအမည်	ထောင်ရွက်မည်၊ လုပ်ငန်းများ	အစဉ်အတော်	ခန့်မှန်း တိုက်ရိုက်အကျိုး ခံစားခွင့်ရှိသူများ	အဆိုပြုတင်ပြသူ	စီမံကိန်းမှ ထည့်သွင်းမှု	ခန့်မှန်းကုန်ကျစရိတ်		
						ကျေးရွာမှ ထည့်သွင်းမှု	အခြားထည့်သွင်းမှု (ဖော်ပြပါ)	စုစုပေါင်း
မိုးစောဈေးရွာ	ရွာချွတ်၊ စားနပ်ရိက္ခာ	(၆) စာလုံး	< 484 > ဦး	□ ကျား □ မ ✓ ကျား+မ	3100000			3100000
မိုးကုတ်ရွာရွာ	ရွာတွင်းလမ်း၊ ဖြူစင်ခြင်း	(၆) စာလုံး	< 313 > ဦး	□ ကျား □ မ ✓ ကျား+မ	3100000			3100000
နားပင်ရွေးရွာ	ရွာတွင်းလမ်း၊ ဖြူစင်ခြင်း	(၆) စာလုံး	< 244 > ဦး	□ ကျား □ မ ✓ ကျား+မ	3100000			3100000
နားစီးစော်ရွေးရွာ	ရွာတွင်းလမ်း၊ ဖြူစင်ခြင်း	(၆) စာလုံး	< 243 > ဦး	□ ကျား □ မ ✓ ကျား+မ	3100000			3100000
တိုပင်ရွေးရွာ	ရွာတွင်းလမ်း၊ ဖြူစင်ခြင်း	(၆) စာလုံး	< 251 > ဦး	□ ကျား □ မ ✓ ကျား+မ	3100000			3100000

စက်ဝန်းအားအမှတ်ခြစ်ပေးပါ(✓)၊ စက်ဝန်း(၀)၊ စက်ဝန်း(၂)၊ စက်ဝန်း(၃)၊ စက်ဝန်း(၄)

ကျေးရွာအုပ်စု နား မိုးကုတ်

ရက်စွဲ 19.2.2016
 ရာထူး ကျေးရွာအုပ်စု စီ/ထောက်ကော်မတီ ဥက္ကဋ္ဌ အမည် ဦးကျော်ဌေး လက်မှတ် ရက်စွဲ 19.2.2016

ကျော်ဌေး
 X

လူထုဝဟိုပြုစံကိန်းစီမံကိန်းလက်စွဲ

အပိုင်း-၃ ၂၉.၉.၂၀၁၅

ပုံစံ ၈-၄ ကျေးရွာအုပ်စုစီမံကိန်းလုပ်ငန်းခွဲရွေးချယ်ခြင်းပုံစံ

လမ်းညွှန်ချက်။ ။ ကျေးရွာအုပ်စုစီမံချက်ရေးဆွဲသည်အစည်းအဝေးတွင် ဤပုံစံအားလူထုစည်းရုံးရေးမှူး / လက်ထောက်နည်းပညာမှူးတို့၏ အကူအညီဖြင့်ပြည်ထောင်စု မြေညီသွင်းရမည်။ ဤပုံစံအားပြည်ထောင်စုမြေညီသွင်းပြီးပါကကျေးရွာအုပ်စုဖွဲ့ပြီးတိုးတက်ရေးစီမံချက်တွင်နောက်ဆက်တွဲအဖြစ်တွဲထားရမည်။ CF မှ အချက်အလက်များကို MIS သို့ ထည့်သွင်းရမည်။

ကျေးရွာစည်းရုံးရေးမှူး/ဝန်ထမ်းအမည် ဦး ရှင်မောင်မောင်

ကျေးရွာအမည်	ဆောင်ရွက်မည် လုပ်ငန်းများ	အတိုင်းအတာ	ခန့်မှန်း တိုက်ရိုက်အကျိုး ခံစားခွင့်ရှိသူများ	အဆိုပြုထပ်ပြသူ	စီမံကိန်းမှ ထည့်ဝင်မှု	ခန့်မှန်းကုန်ကျစရိတ်		စုစုပေါင်း
						ကျေးရွာအုပ်စု ထည့်ဝင်မှု	အခြားထည့်ဝင်မှု (စေါပြုပါ) ထည့်ဝင်ငွေ ၊ အမည်/အဖွဲ့	
နားနန်-ထွန်ကျေးရွာ	ရွာတွင်းလမ်း၊ ၁၂၆၆၆၆	၂၆၂ ဖာမီ	၂၇၆၅ ဦး	□ ကျား □ မ ✓ ကျား+မ	3100,000/			31000,000/
				□ ကျား □ မ □ ကျား+မ				
				□ ကျား □ မ □ ကျား+မ				
				□ ကျား □ မ □ ကျား+မ				
				□ ကျား □ မ □ ကျား+မ				

စက်ဝန်းအားအမှတ်ဖြစ်ပေးပါ(✓)စက်ဝန်း(○) စက်ဝန်း(၂) စက်ဝန်း(၃) စက်ဝန်း(၄)

ကျေးရွာအုပ်စု နားနန်-ထွန်

မြို့နယ် ဝဇာမြို့နယ်

နေ့စွဲ ၇၅ . ၂ . ၂၀၁၆

ပြည်နယ်/တိုင်း စစ်ဌာန

ရာထူး ကျေးရွာအုပ်စု စီ/ထောက်ကော်မတီ ဥက္ကဋ္ဌ

အမည် ဦးကျော်ဌေး

လက်မှတ်

ရက်စွဲ ၁၅.၂.၂၀၁၆

စစ်ကြည့်

X



လူထုထုတ်ပြန်စီမံကိန်းစီမံကိန်းလက်စွဲ
အပိုင်း-၃ ၂၉-၉-၂၀၁၅

ပုံစံ ၈-၄ ကျေးရွာအုပ်စုစီမံကိန်းလုပ်ငန်းခွဲရွေးချယ်ခြင်းပုံစံ

လမ်းညွှန်ချက်။ ကျေးရွာအုပ်စုစီမံချက်ရေးဆွဲသည့်အစည်းအဝေးတွင် ဤပုံစံအားပြည့်စုံစွာဖြည့်သွင်းပြီးပါကကျေးရွာအုပ်စုဖွံ့ဖြိုးတိုးတက်ရေးစီမံချက်တွင်နောက်ဆက်တွဲအဖြစ်တွဲထားရမည်။ CF ပုံ အချက်အလက်များကို MIS သို့ ထည့်သွင်းရမည်။
ကျေးရွာစည်းရုံးရေးမှူး/ဝန်ထမ်းအမည် ဦး ရဲ ဖော် ကေကင်

ကျေးရွာအမည်	ဆောင်ရွက်မည့် လုပ်ငန်းများ	အတိုင်းအတာ	ခန့်မှန်း တိုက်ရိုက်အကျိုး ခံစားခွင့်ရှိသူများ	အဆိုပြုတင်ပြသူ	ခန့်မှန်းကျန်ကျစရိတ်			စုစုပေါင်း
					စီမံကိန်းမှ ထည့်ဝင်မှု	ကျေးရွာမှ ထည့်ဝင်မှု	အခြားထည့်ဝင်မှု (ဖော်ပြပါ) ထည့်ဝင်ငွေ ၊ အမည်/အဖွဲ့	
မိုးတောကျေးရွာ	စာသင်ကျောင်း ဖြူရှင်းတိုးချဲ့ခြင်း	၃၀' x ၂၀' x ၁၈'	(၁၈၈) ဦး	ဧကား □ မ □ ကျား + မ	၅၀၀၀,၀၀၀/			၅,၀၀၀,၀၀၀/
ဒုန်းကျွန်းကျေးရွာ	စွယ်စွမ်းတံတား တည်ဆောက်ခြင်း	၃၀၀' x ၄' x ၁၀'	(၃၁၃) ဦး	□ ကျား □ မ ဧကား + မ	၁၀,၀၀၀,၀၀၀/			၁၀,၀၀၀,၀၀၀/
စားပင်ကျေးရွာ	စွယ်စွမ်းတံတား တည်ဆောက်ခြင်း	(၃၀) မီတာ	(၄၈၇) ဦး	□ ကျား □ မ ဧကား + မ	၇၀၀၀,၀၀၀/			၇,၀၀၀,၀၀၀/
နားစီးမော်ကျေးရွာ	စာသင်ကျောင်း ဖြူရှင်းခြင်း	၁၇၀' x ၃၀'	(၁၃၉) ဦး	□ ကျား □ မ ဧကား + မ	၆,၀၀၀,၀၀၀/			၆,၀၀၀,၀၀၀/
တုံပတစ်ကျေးရွာ	စွယ်စွမ်းတံတား တည်ဆောက်ခြင်း	၂၀၀' x ၄' x ၁၀'	(၄၉၄) ဦး	ဧကား □ မ □ ကျား + မ	၈,၅၀၀,၀၀၀/			၈,၅၀၀,၀၀၀/

စက်ဝန်းအားအမှတ်ပြင်ပေးပါ (V) စက်ဝန်း (၀) စက်ဝန်း (၂) စက်ဝန်း (၃) စက်ဝန်း (၄)

ကျေးရွာအုပ်စု နား နှိ ဖွဲ့

ရက်စွဲ: ၁၉-၉-၂၀၁၅
အမည်: ဦးကျော်ဦး
လက်မှတ်: [Signature]
ရက်စွဲ: ၁၉-၉-၂၀၁၅

ကျော်ဦး



လူထုဝဟိုပြုစီမံကိန်းစီမံကိန်းလက်စွဲ

အပိုင်း-၃ ၂၉.၉.၂၀၁၅

ပုံစံ ၈-၄ ကျေးရွာအုပ်စုစီမံကိန်းလုပ်ငန်းစွဲရွေးချယ်ခြင်းပုံစံ

လမ်းညွှန်ချက် ။ ကျေးရွာအုပ်စုစီမံချက်ရေးဆွဲသည့်အစည်းအဝေးတွင် ဤပုံစံအားလူထုဝဟိုရုံးမှူး / လက်ထောက်နည်းပညာမှူးတို့၏ အကူအညီဖြင့်ပြည့်စုံစွာ ဖြည့်သွင်းရမည်။ ဤပုံစံအားပြည့်စုံစွာဖြည့်သွင်းပြီးပါကကျေးရွာအုပ်စုဖွံ့ဖြိုးတိုးတက်ရေးစီမံချက်တွင်နောက်ဆက်တွဲအဖြစ်တွဲထားရမည်။ CF မှ အချက်အလက်များကို MIS သို့ ထည့်သွင်းရမည်။ ကျေးရွာစည်းရုံးရေးမှူး/ဝန်ထမ်းအမည် နှီး ရဲမော် ၁၈၇၈၆

နေ့စွဲ 19.2.2016 စက်ဝန်းအားအမှတ်ဖြစ်ပေးပါ(V)၊ စက်ဝန်း(၁)၊ စက်ဝန်း(၂)၊ စက်ဝန်း(၃)၊ စက်ဝန်း(၄)

ကျေးရွာအမည်	ထောင်ရွက်မည်၊ လုပ်ငန်းများ	အတိုင်းအတာ	ခန့်မှန်း တိုက်ရိုက်အကျိုး ခံစားခွင့်ရှိသူများ	ကျေးရွာအုပ်စု အဆိုပြုတင်ပြသူ	ခန့်မှန်းကုန်ကျစရိတ်			စုစုပေါင်း
					စီမံကိန်းမှ ထည့်ဝင်မှု	ကျေးရွာမှ ထည့်ဝင်မှု	အခြားထည့်ဝင်မှု (ဖော်ပြပါ) ထည့်ဝင်ငွေ ၊ အမည်/အဖွဲ့	
နှားနှိုးဖွင့်လှားရွာ	စာသင်ကျောင်း ဖြူဖြူခြေခြေ	၂၀' x ၃၀'	(၁၆၇) ဦး	<input type="checkbox"/> ကျား <input checked="" type="checkbox"/> မ	၂၀၀၀၀၀၀/			၂၀၀၀,၀၀၀/
				<input type="checkbox"/> ကျား <input type="checkbox"/> မ				
				<input type="checkbox"/> ကျား <input type="checkbox"/> မ				
				<input type="checkbox"/> ကျား <input type="checkbox"/> မ				
				<input type="checkbox"/> ကျား <input type="checkbox"/> မ				
				<input type="checkbox"/> ကျား <input type="checkbox"/> မ				

ရာထူး ကျေးရွာအုပ်စု စီ/ထောက်ကော်မတီ ဥက္ကဋ္ဌ

အမည် ဦးကျော်ဇွေ

လက်မှတ်

ရက်စွဲ 19.2.2016

ဒေါ်ဖြူဖြူ

X

လူထုဝဟ်ပြုစီမံကိန်း၊စီမံကိန်းလက်စွဲ
အပိုင်း-၃ ၂၉.၉.၂၀၁၅

ပုံစံ ၈-၄ ကျေးရွာအုပ်စုစီမံကိန်းလုပ်ငန်းခွဲရွေးချယ်ခြင်းပုံစံ

လမ်းညွှန်ချက်။ ကျေးရွာအုပ်စုစီမံချက်ရေးဆွဲသည့်အစည်းအဝေးတွင် ဤပုံစံအားလူထုတည်ရှိရေးမျိုး / လက်ထောက်နည်းပညာမျိုးတို့၏ အကူအညီဖြင့်ပြည့်စုံစွာ ဖြည့်သွင်းရမည်။ ဤပုံစံအားပြည့်စုံစွာဖြည့်သွင်းပြီးပါကကျေးရွာအုပ်စုဖွံ့ဖြိုးတိုးတက်ရေးစီမံချက်တွင်နောက်ဆက်တွဲအဖြစ်တွဲထားရမည်။ CF မှ အချက်အလက်များကို MIS သို့ ထည့်သွင်းရမည်။

ကျေးရွာစည်းရုံးရေးမှူး/ဝန်ထမ်းအမည် **ဒိုးရဲ မော်ဂေကင်**

ကျေးရွာအမည်	ဆောင်ရွက်မည့် လုပ်ငန်းများ	အတိုင်းအတာ	ခန့်မှန်း တိုက်ရိုက်အကျိုး ခံစားခွင့်ရှိသူများ	အဆိုပြုတင်ပြသူ	ခန့်မှန်းစာနံကျရိတ်			စုစုပေါင်း
					စီမံကိန်းမှ ထည့်ဝင်မှု	ကျေးရွာမှ ထည့်ဝင်မှု	အခြားထည့်ဝင်မှု (ခေါ်ပြပါ) ထည့်ဝင်ငွေ အမည်/အဖွဲ့	
မိုးဟေဇျေးရွာ	စိမ်းခမ်းအာ ဘွယ်ယုခြင်း	(၃) ဇိုင်	(၄၆၄) ဦး	□ ကျား ■ မ	16၀၀၀,၀၀၀/-			16,၀၀၀,၀၀၀/-
နန္ဒီကျွန်းကျေးရွာ	နုကြိုကျောင်း အောက်လှယ် ခြင်း	30' x 20'	(334) ဦး	□ ကျား □ မ ■ ကျား+မ	15,၀၀၀,၀၀၀/-			15,၀၀၀,၀၀၀/-
နားပင်ကျေးရွာ	ရှေးတွင်းကျား မော်ခြင်း ပုံစံစားကိတ်	4၀	(244) ဦး	□ ကျား □ မ ■ ကျား+မ	4၀၀၀,၀၀၀/-			4၀၀၀,၀၀၀/-
နားစီးအစ်ကျေးရွာ	တံတားတည်ဆောက်ခြင်း	(10)	(487) ဦး	□ ကျား □ မ ■ ကျား+မ	12,၀၀၀,၀၀၀/-			12,၀၀၀,၀၀၀/-
တုံပတဲကျေးရွာ	ရှေးတွင်းကျား မော်ခြင်း ပုံစံစားကိတ်	4၀	(251) ဦး	□ ကျား ■ မ □ ကျား+မ	4၀၀၀,၀၀၀/-			4၀၀၀,၀၀၀/-

စက်ဝန်းအားအမှတ်ဖြစ်ပေါ်(✓)၊ စက်ဝန်း(၀)၊ စက်ဝန်း(၂)၊ စက်ဝန်း(၃)၊ စက်ဝန်း(၄)

ကျေးရွာအုပ်စု **နားနုရဲတွင်**

ရာထူး ကျေးရွာအုပ်စု စီ/ထောက်ကော်မတီ ဥက္ကဋ္ဌ အမည် **ဒိုးဂျော့ဇွဲ**၊ လက်မှတ်  ရက်စွဲ **19.2.2016**

ဖော်ပြချက်

X

လူထုထုတ်ပြန်မှုစီမံကိန်းစီမံကိန်းလက်ဖွဲ့
အပိုင်း-၃ ၉.၉.၂၀၁၅

ပုံစံ ၈-၄ ကျေးရွာအုပ်စုစီမံကိန်းလုပ်ငန်းခွဲရွေးချယ်ခြင်းပုံစံ

လမ်းညွှန်ချက်။ ။ ကျေးရွာအုပ်စုစီမံချက်ရေးဆွဲသည့်အခါ အစည်းအဝေးတွင် ဤပုံစံအားလူထုစည်းရုံးရေးမှ / လက်ထောက်နည်းပညာများတို့၏ အကူအညီဖြင့်ပြည့်စုံစွာ ဖြည့်သွင်းရမည်။
ဤပုံစံအားပြည့်စုံစွာဖြည့်သွင်းပြီးပါက ကျေးရွာအုပ်စုဖွဲ့စည်းရေးစီမံချက်တွင် နောက်ဆက်တွဲအဖြစ်တွဲထားရမည်။ CF မှ အချက်အလက်များကို MIS သို့ ထည့်သွင်းရမည်။
ကျေးရွာစည်းရုံးရေးမှူး/ဝန်ထမ်းအမည် **ဒိုးရီ မော်ကောင့်**

နေ့စွဲ **19. 2. 2016** စက်ဝန်းအားအမှတ်ဖြစ်ပေးပါ (V) ဝက်ဝန်း (၁) ဝက်ဝန်း (၂) ဝက်ဝန်း (၃) ဝက်ဝန်း (၄)

ကျေးရွာအမည်	ထောင်ရွက်မည် လုပ်ငန်းများ	အတိုင်းအတာ	ခန့်မှန်း တိုက်ရိုက်အကျိုး ခံစားခွင့်ရှိသူများ	အဆိုပြုစာပိုဒ်ကု	စီမံကိန်းမှ အညွှန်းစဉ်	ခန့်မှန်းတန်ဖိုးကျန်ရှိခြင်း		စုစုပေါင်း
						ကျေးရွာအုပ်စု	ကျေးရွာမှ အညွှန်းစဉ်	
နားဒွန်ရွာအုပ်စု	မုတ္တိုကျေးရွာ မြေပုံအခြေခံ	၂၀' x ၃၀'	(169) ဦး	မ	၂၀၀၀,၀၀၀/			၂၀၀၀,၀၀၀/
				<input type="checkbox"/> ကျား <input type="checkbox"/> ကျား+မ				
				<input type="checkbox"/> ကျား <input type="checkbox"/> မ				
				<input type="checkbox"/> ကျား+မ				
				<input type="checkbox"/> ကျား <input type="checkbox"/> မ				
				<input type="checkbox"/> ကျား+မ				

ရာထူး ကျေးရွာအုပ်စု စီ/ထောက်ကော်မတီ ဥက္ကဋ္ဌ အမည် **ဒိုးရီ မော်ကောင့်** လက်မှတ် **၁၉.၂.၂၀၁၆**

မော်ကောင့်



ပုံစံ - ၈ - ၄ ကျေးရွာအုပ်စုစီမံကိန်းလုပ်ငန်းခွဲရွေးချယ်ခြင်းပုံစံ (Form PC 4)

လမ်းညွှန်ချက်၊ စီမံကိန်းလုပ်ငန်းခွဲရွေးချယ်မှုအစည်းအဝေးပြီးနောက်တွင် ကျေးရွာအုပ်စုမှ CF/TFတို့၏ အကူအညီရယူ၍ ကျေးရွာစီထောက်ကော်မတီမှ လက်မှတ်ရေးထိုးပြီး အဆိုပါပုံစံအား ပြည့်စုံအောင်ဖြည့်သွင်းရမည်။ ဤပုံစံအား ပြည့်စုံစွာဖြည့်သွင်းပြီးပါက ကျေးရွာအုပ်စုမှ ပြီးတိုးတက်ရေးစီမံချက်တွင် TPIC သို့ ပေးပို့ရန်အတွက် နောက်ဆက်တွဲအဖြစ် ထားရှိရမည်။ CF မှ ကျေးရွာတစ်ရွာချင်းစီ၏ စီမံကိန်းလုပ်ငန်းခွဲစီမံရာ အချက်အလက်များကို MIS သို့ ထည့်သွင်းရမည်။ (ယခုစီမံကိန်းလုပ်ငန်းခွဲ မလုပ်ကိုင်သော ကျေးရွာများ မပါဝင်ပါ။)

ကျေးရွာစည်းရုံးရေးမှူး/ဝန်ထမ်းအမည် ဦးဂျွန်လင်း

နေ့စွဲ ၁၂.၂၀.၂၀၂၅ စက်တင်ဘာလအမှတ်ဖြစ်ပေးပါ။ (✓) စက်တင်ဘာလ (၂) စက်တင်ဘာလ (၃) စက်တင်ဘာလ (၄)

ပြည်နယ်/တိုင်း စစ်ကိုင်း မြို့နယ် ဖာဂျော့ ကျေးရွာအုပ်စု ၃၁၃၆၀၃

ကျေးရွာအမည်	ဆောင်ရွက်မည့် လုပ်ငန်းများ	အတိုင်းအတာ	ခန့်မှန်း တိုက်ရိုက် အကျိုးခံစားခွင့် ရှိသူများ	အဆိုပြုထင်ပြုသူ	ခန့်မှန်းကျန်ကျားရိတ်			စုစုပေါင်း
					စီမံကိန်းမှ ထည့်ဝင်မှု	ကျေးရွာမှ ထည့်ဝင်မှု	အခြားထည့်ဝင်မှု (ဖော်ပြပါ) ထည့်ဝင်ငွေ အမည်/အဖွဲ့	
ဗလံဖက်	၈၀၅၆၊ ၈၀၅၆ (၈၈၈၀၅၆)	၄၃, ၄၅ အက်	၈၇၃	၀ ကျား ၀ မ ၂ ကျား+မ	၃၅၀၀၀၀၀			၃၅၀၀၀၀၀
				၀ ကျား ၀ မ ၀ ကျား+မ				
				၀ ကျား ၀ မ ၀ ကျား+မ				
				၀ ကျား ၀ မ ၀ ကျား+မ				
				၀ ကျား ၀ မ ၀ ကျား+မ				

ရာထူး ကျေးရွာအုပ်စု စီ/ထောက်ကော်မတီ ဥက္ကဋ္ဌ အမည် လက်မှတ် ရက်စွဲ
ဦးဂျွန်လင်း
၁၂.၂၀.၂၀၂၅

နားနိဗ္ဗိတ္တိလောကီယောဓိပတိရံ ဂုဏ်တော်စွာရံ ဝိပဿနာပညာတော်
နိဗ္ဗိတ္တိလောကီယောဓိပတိရံ

၁၂.၂.၂၀၀၇

နံနက် ၉ နာရီမှ မွန်လွဲ ၁၂ နာရီထိ

၁။ ရွှေစင်္ကြာလောကီယောဓိပတိ

- မြေဧရိယာလေးကွက် (၆၀' x ၃၀' x ၁၂')

- Foundation ၊ မြေပြင်၊ နေရာချိတ်ဆွဲ၊ ဝါယာကြိုး

- ၆၀၀၀၀၀၀/-

၂။ မိုးတေလောကီယောဓိပတိ

- မိုးတေ-ရွှေစင်္ကြာလောကီယောဓိပတိရံ ရေကန်၊ ဝါယာကြိုး၊ ဝါယာကြိုး
(၁၈၀၀' x ၁၂' x ၀'-၆")

- ၃၂၀၀၀၀၀/-

၃။ နိဗ္ဗိတ္တိလောကီယောဓိပတိ

- ရွှေစင်္ကြာလောကီယောဓိပတိရံ (ရေကန်၊ ဝါယာကြိုး) (၁၈၀၀' x ၁၂' x ၀'-၆")

- ၃၂၀၀၀၀၀/-

၄။ နားပင်လောကီယောဓိပတိ

- ဂါလံ ၅၀၀၀ ဆုံ ရေကန်၊ ဝါယာကြိုး (၁၅' x ၁၂' x ၄'-၆")

- ၃၅၀၀၀၀၀/-

၅။ နားစိမ္မာလောကီယောဓိပတိ

- ရွှေစင်္ကြာလောကီယောဓိပတိရံ (၄' x ၄၅')

- ၃၀၀၀၀၀၀/-

၆။ တံ၊ ပတစ်လျှေးစွာ

- ရေတွင်းကျွန်းခြင်း (၄' x ၄၅')

- ၃၀၀၀၀၀၀/-

မှတ်ချက်=>- နားနုနု၊ ဆွန်လျှေးစွာ ဗုဒ္ဓ ၂၀၁၇ ခုနှစ်စက်ဝန်းကို အနား
ယူပြီး တစ်ယခုနှစ်စက်ဝန်း ၂၀၁၈ ခုနှစ်တွင် ဖြန့်ဖြူး
ပြီး မျှော်လင့်ချက်အောင် ဆောင်ရွက်မည် ဖြစ်သည်။

- အစဉ်အတိုင်း လျှော့ ၁၈ ၊ ၂၅ ၁၅ ဦး တက်ရောက်
ပြီး အိမ်ထောင်စု ၃၃ အိမ် တက်ရောက်သည်။

—

ဦးစိုးမောင်
လူမှုဆက်သွယ်ရေးဌာန
လူမှုမဟုတ်ဘဲ စိတ်ကပ်နီ



စစ်ကိုင်းတိုင်းဒေသကြီး၊ ဗန်းမောက်မြို့နယ်

(က) - ၂။ ကျေးရွာအစည်းအဝေးမှတ်တမ်း

ကျေးရွာ ။ ။ နားပင်

ကျေးရွာအုပ်စု။ ။ နားနုနုထွန်

အစည်းအဝေးပြုလုပ်သည့်နေရာ။ ။ ရွာဦးဘုန်းကြီးကျောင်း

နေ့စွဲ ။ ။ ၇.၂.၂၀၁၆

အကြောင်းအရာ။ ။ ပထမနှစ် စီမံကိန်း
မိတ်ဆက်အစည်းအဝေးပထမအကြိမ်အစည်းအဝေးပြုလုပ်ခြင်း။

ဆွေးနွေးချက်များ

အစည်းအဝေးတက်ရောက်သူဦးရေ-ကျား(၂၄)ဦး နှင့်မ (၁၀)ဦး=(၃၄)ဦး

ဆွေးနွေးချက်များ

ဆွေးနွေးချက်(၁)

မိတ်ဆက်အစည်းအဝေးတွင်ကျေးရွာဥက္ကဋ္ဌမှကျေးရွာလူထုနှင့်လူထုဗဟိုပြုစီမံကိန်းမှဝန်ထမ်းများကိုမိတ်ဆက်အဖွင့်အမှာစကားပြောကြားခြင်း။ ထို့နောက်ဝန်ထမ်းမှ အဖွဲ့အစည်းအမည်၊ အလှူရှင်အမည်၊ အကောင်အထည် ဖော်ဆောင်ရွက်သည့်ဌာနနှင့် စီမံကိန်းဖွဲ့စည်းပုံများနှင့် ကျား၊မရေးရာကဏ္ဍများအကြောင်း မိတ်ဆက် ရှင်းလင်းပြောကြားပြီး ကျေးရွာစေတနာ့ဝန်ထမ်းရွေးချယ်ခြင်း(က+မ)တွင် လူထု၏ အတည်ပြုချက်နှင့် မဟုတ်ဘဲ လျှို့ဝှက်ချက်မဲပေးစနစ်ဖြင့် ရွေးချယ်ခြင်း၊ လူထုပူးပေါင်းပါဝင်သော လူမှုဆန်းစစ်ခြင်းများ ပြုလုပ်သွားမည်ဖြစ်ကြောင်း ဆွေးနွေးပြောကြားခဲ့ပါသည်။

ဆွေးနွေးချက်(၂)

မိတ်ဆက်ဆွေးနွေးမှုအပြီးတွင် ကျေးရွာစေတနာ့ဝန်ထမ်း လိုက်နာရမည့် စည်းကမ်းချက်များကိုရှင်းလင်း ပြောကြား၍ ကျေးရွာလူထု ကိုယ်တိုင်လျှို့ဝှက်ချက်မဲပေးစနစ်ဖြင့် စေတနာ့ဝန်ထမ်း(က-၁)(မ-၁)ကို ရွေးချယ် ရန်ဆွေးနွေးခဲ့ပါသည်။

ဆုံးဖြတ်ချက်(၁)

ကျေးရွာလူထုမှ စီမံကိန်း၏ဖွဲ့စည်းပုံ လုပ်ဆောင်ရမည့်အချက်များနှင့် လိုက်နာကျင့်သုံးရမည့်နည်းလမ်း များကိုလိုက်နာဆောင်ရွက်ရန်၊စေတနာ့ဝန်ထမ်းရွေးချယ်ခြင်းကိစ္စနှင့်ပတ်သက်၍တက်ရောက်လာသော ကျေးရွာလူထုမှ အမှန်တကယ် လုပ်ကိုင်နိုင်သူ၊ကျေးရွာဖွံ့ဖြိုးရေးအတွက် စိတ်ပါဝင်စားမှုရှိသူ၊ပြောတက်ဆိုတက်ရှိသူများ ကို ရွေးချယ်ရန် ပြောကြားပြီး စေတနာ့ဝန်ထမ်း(က-၁)(မ-၁) ကို တက်ရောက်လာသော ကျေးရွာလူထုမှ လျှို့ဝှက်မဲစနစ် ဖြင့် ရွေးချယ်ရန်ချယ်ရန် ဆုံးဖြတ်ခဲ့သည်။ထို့နောက် လူမှုဆန်းစစ်ခြင်း(PRA)အကြောင်းတွင် ပါဝင်သောထူးခြားဖြစ်စဉ် များ၊ အမျိုးသမီးဆိုင်ရာ သုံးသပ်ချက်များ၊ အသက်မွေးဝမ်းကျောင်းဆိုင်ရာများကို ဆက်လက်ဆွေးနွေးရန် ဆုံးဖြတ်ခဲ့ကြပါသည်။

သဘောတူညီမှုများ

(၁)ကျေးရွာသူ/သားအားလုံး စီမံကိန်းမှ ရရှိလာသော ရံပုံငွေကို ကျေးရွာတွင် အကျိုးရှိစွာ သုံးစွဲရန် သဘောတူညီခဲ့ပါသည်။

(၂)ကျေးရွာစေတနာ့ဝန်ထမ်း(၂)ဦးအား လျှို့ဝှက်မဲပေးစနစ်ဖြင့်ရွေးချယ်ရန်သဘောတူညီခဲ့ကြပါသည်။

(၃)ရွေးချယ်ခံရသောစေတနာ့ဝန်ထမ်း(၂)ဦးမှာလည်းအမှန်တကယ်လုပ်ဆောင်နိုင်ကြောင်းသဘောတူညီခဲ့ပါသည်။

(၄)ထို့နောက် တက်ရောက်လာသော ကျေးရွာလူထုမှ လူမှုဆန်းစစ်ခြင်း(PRA)အဆင့်များ ဆက်လက်ပြုလုပ်ဆွေးနွေး ရန်သဘောတူညီခဲ့ကြပါသည်။

အစည်းအဝေးမှတ်တမ်း



စစ်ကိုင်းတိုင်းဒေသကြီး၊ ပန်းမောက်မြို့နယ်

(ခ) ဒုတိယအကြိမ်ကျေးရွာအစည်းအဝေးမှတ်တမ်း

ကျေးရွာ ။ ။ နားပင်

ကျေးရွာအုပ်စု။ ။ နားငိုထွန်

အစည်းအဝေးပြုလုပ်သည့်နေရာ။ ။ ဓမ္မာစိုက်ရေးအဖွဲ့

နေ့စွဲ ။

အကြောင်းအရာ။ ။ ပထမနှစ်စီမံကိန်း ဒုတိယအကြိမ်အစည်းအဝေး ဦးစားပေးလုပ်ငန်းရွေးချယ်ခြင်းနှင့် ကျေးရွာစီမံကိန်းအထောက်အကူပြုကော်မတီရွေးချယ်ခြင်း။

အစည်းအဝေးတက်ရောက်သူများ။ ။ ကျေးရွာသား(23)၊ ကျေးရွာသူ(23)၊ စေတနာ့ဝန်ထမ်းအမျိုး သား(၁)ဦး၊ အမျိုးသမီး(၁)ဦး

ဒုတိယအကြိမ်အစည်းအဝေးအတွက် တက်ရောက်လာသော ကျေးရွာလူထုအား အမျိုးသား/ အမျိုးသမီးများအား သီးခြားခွဲ၍ လူမှုဆန်းစစ်ခြင်း(PRA)အဆင့်များ ဆက်လက်ပြုလုပ် ဆွေးနွေးခဲ့ကြပါသည်။ ၎င်းနောက် အခက်အခဲများကို ဖော်ထုတ်ခဲ့ကြသည်။ ဖော်ထုတ်ထားသော ပြဿနာ များကို အမျိုးသား/သမီးပေါင်းပြီး တူညီသော လုပ်ငန်းထွက်ပေါ်လာသည်။ ထို့နောက် အမျိုးသား/ သမီးများ၏ နောက်(၅)နှစ် မျှော်မှန်းချက်များကို ဆက်လက်ဖော်ထုတ်ခဲ့ကြသည်။ ထွက်ပေါ်လာသော လုပ်ငန်းများကို လူထုဗဟိုပြုစီမံကိန်း၏ အကျိုးပင်သောလုပ်ငန်းများနှင့် အကျိုးမဝင်သောလုပ်ငန်း များကိုချပြခဲ့ပြီး ကျေးရွာဖွံ့ဖြိုးလုပ်ငန်းများကိုအဆင့်သတ်မှတ်၍ ရွေးချယ်ခဲ့ကြသည်။ အမျိုးသား အတွက်

အမျိုးသမီးအတွက် ဟူ၍ ပြဿနာများကို အခြေခံပြီး ပြဿနာသစ်ပင်များကို ရေးဆွဲပြီး ပြဿနာများကို မည်သို့ဖြေရှင်းရမည်ကို ဖော်ထုတ်ခဲ့ကြသည်။ ထွက်ပေါ်လာသော လုပ်ငန်းများကို အကောင်အထည်ဖော်ရန် ကျေးရွာအတွက် စီမံကိန်းအထောက်အကူပြု ကော်မတီ လိုအပ်ကြောင်း ရှင်းပြခဲ့သည်။ ဒုတိယအကြိမ်အစည်းအဝေးတွင် တက်ရောက်လာသော ကျေးရွာလူထုအား ကော်မတီ ဝင်များ၏ တာဝန်နှင့်ဝတ္တရားများအကြောင်း ပြောကြားပြီး စီ/ထောက် ဥက္ကဋ္ဌ ကျား(၁)ဦး၊ မ

(၁)ဦး၊ ဘဏ္ဍရေးစာရေး ကျား(1)ဦး၊ ဝယ်ယူရေးဆပ်ကော်မတီ ကျား(2)၊ မ(1)ဦး၊ စောင့်ကြည့် ကြီးကြပ်ရေး ဆပ်ကော်မတီ ကျား(2)၊ မ(1)ဦး၊ လုပ်ငန်းလည်ပတ်ရေး နှင့် ပြုပြင်ထိန်းသိမ်းရေးဆပ်ကော်မတီ ကျား(2) ၊ မ(1)ဦး၊ ဝေဖန်အကြံပြုတိုင်ကြားရေးဆပ်ကော်မတီ ကျား(၁)ဦး၊ မ(၁)ဦး ရပ်ရွာလူထု အားလုံးကိုယ်တိုင် လျှို့ဝှက်မဲပေးစနစ်ဖြင့် ရွေးချယ် ဆုံးဖြတ်ခဲ့ကြသည်။

ဆုံးဖြတ်ချက်များ

ကျေးရွာလူထုမှ လူထုဗဟိုပြု စီမံကိန်းတွင် ချမှတ်ထားသော ဆောင်ရန် ရှောင်ရန်များကို လိုက်နာကျင့်သုံးမည်ဖြစ်ကြောင်းကော်မတီဝင်များမှကျေးရွာအတွက်အမှန်တကယ်လုပ်ကိုင်နိုင် ကြောင်း သဘောတူကြပါသည်။

ထို့နောက် လူထုဗဟိုပြု စီမံကိန်း၏ ကျင့်ဝတ်များကိုလိုက်နာရန် ဆောင်ရန် ရှောင်ရန် သဘောတူ စာချုပ်ကို လက်မှတ်ရေးထိုးကြသည်။

ဒုတိယအကြိမ်ကျေးဇူးတော်၊ နေ

ဒူးပင်ကျေးဇူး

နားနိုးစွာကျေးဇူးပြုစု

မင်းဆက်မြို့နယ်

၇.၂.၂၀၁၇ - ၈.၂.၂၀၁၇

မေတ္တာ၊ နေထိုင်ရာ ကျေးဇူးများ (၃၂) ၊ ဗ (၃၁)

အကြောင်းကရာ " - ကျေးဇူးပြုမှု ဆန်းစစ်ခြင်း ၊ ဦးစားပေးပျော်ငြိမ်းမှုများ
ကျေးဇူးပြုခြင်းနှင့် စီမံကိန်း အကောင်အထည်ဖော်ရေး
များတွင် ချမ်းသာခြင်း

ဆွေးနွေးချက်များ

၁ ကျေးဇူးတော်များ အဖြစ်ဖြင့်

၂ ကျေးဇူးတော် ဥစ္စာစားနပ်ရိက္ခာ ပေးခြင်း

၃ ကျေးဇူးတော် ကျေးဇူးတော်များ

၄ ကျေးဇူးတော် ကျေးဇူးတော်များ

၅ ကျေးဇူးတော် ကျေးဇူးတော်များ

၆ ကျေးဇူးတော် ကျေးဇူးတော်များ

၇ ကျေးဇူးတော် ကျေးဇူးတော်များ

၈ ကျေးဇူးတော် ကျေးဇူးတော်များ

ဆက်လက်ချက်များ

၉ ဒုတိယအကြိမ်ကျေးဇူးတော် ကျေးဇူးတော်များ ပေးခြင်းဖြင့် ဆင်ခြင်ခြင်း ပြုခြင်း

၁၀ ကျေးဇူးတော်များ က စီမံကိန်း ဆောင်ရွက်ခြင်း၊ ဆောင်ရွက်ခြင်းများ ပြုခြင်း

ကျေးဇူးတော်များ ပေးခြင်းဖြင့် ဆင်ခြင်ခြင်း ပြုခြင်း

ကဏ္ဍအလိုက် ဦးစားပေး ဖွံ့ဖြိုးရေးလုပ်ငန်းစဉ်များ
 မူရင်းအား ကျေးရွာဖွံ့ဖြိုးရေး အထောက်အကူပြုကော်မတီတွင် ထားရှိရပါမည်။ အခြားဌာနများနှင့် ညှိနှိုင်းရန်အတွက် မိတ္တူအား

	အဆင့်	လုပ်ငန်း	အဆိုပြုသူ	လ/နှစ်	လုပ်ဆောင်မည့်သူ	ပြင်ပမှ ထောက်ပံ့ ပေးသူ
အခြေခံအဆောက်အအုံ	၁	စွာတွင်းလမ်းဖြူဖြင်ချွန်	☑ ကျား ☑ မ/2016	ကျေးရွာဖွံ့ဖြိုးရေး ကော်မတီ	၂၂၇၀၂၅၆၅၆၅၆၅၆
	၂	စွာချင်းဆက်လမ်းဖောက်ချွန်	☑ ကျား ☑ မ/2016	u	u
	၃	နားပင်-နားစီးဖောက်တံတားတည် ဆောက်ခြင်း	☑ ကျား ☑ မ/2016	u	u
	၄		☐ ကျား ☐ မ/.....		
	၅		☐ ကျား ☐ မ/.....		
အသက်မွေးဝမ်းကျောင်း ဝိုင်းပျံ့ရေး	၁		☐ ကျား ☐ မ/.....		
	၂		☐ ကျား ☐ မ/.....		
	၃		☐ ကျား ☐ မ/.....		
	၄		☐ ကျား ☐ မ/.....		
	၅		☐ ကျား ☐ မ/.....		
ကျန်းမာရေးနှင့် အဟာရ	၁		☐ ကျား ☐ မ/.....		
	၂		☐ ကျား ☐ မ/.....		
	၃		☐ ကျား ☐ မ/.....		
	၄	စေးပေးခန်းတည်ဆောက်ခြင်း	☐ ကျား ☑ မ/2016	ကျေးရွာဖွံ့ဖြိုးရေး ကော်မတီ	၂၂၇၀၂၅၆၅၆၅၆၅၆
	၅		☐ ကျား ☐ မ/.....		
ပညာရေး	၁		☐ ကျား ☐ မ/.....		
	၂		☐ ကျား ☐ မ/.....		
	၃		☐ ကျား ☐ မ/.....		
	၄		☐ ကျား ☐ မ/.....		
	၅	စာကြည့်တိုက်တည်ဆောက်ခြင်း	☑ ကျား ☐ မ/2016	ကျေးရွာဖွံ့ဖြိုးရေး ကော်မတီ	၂၂၇၀၂၅၆၅၆၅၆၅၆
အခြား	၁		☐ ကျား ☐ မ/.....		
	၂		☐ ကျား ☐ မ/.....		
	၃	ကျေးရွာ (တွင်းတိမ်) တူးဖော်ချွန်	☑ ကျား ☑ မ/2016	ကျေးရွာဖွံ့ဖြိုးရေး ကော်မတီ	၂၂၇၀၂၅၆၅၆၅၆၅၆
	၄		☐ ကျား ☐ မ/.....		
	၅		☐ ကျား ☐ မ/.....		

မူရင်းအား ကျေးရွာဖွံ့ဖြိုးရေး အထောက်အကူပြုကော်မတီတွင် ထားရှိရပါမည်။ အခြားဌာနများနှင့် ညှိနှိုင်းရန်အတွက် မိတ္တူအား TPIC သို့ ပို့ရပါမည်။

အဆင့်	လုပ်ငန်း	အဆိုပြုသူ	လ/နှစ်	လုပ်ငန်းဆောင်မည့်သူ	ပြင်ပမှ ထောက်ပံ့ပေးသူ	
အခြေခံအထောက်အပံ့	၀	ရေပျော်ကန်ကျွန်းခြံ	<input checked="" type="checkbox"/> ကျား <input checked="" type="checkbox"/> မ/.....	ကျေးရွာပျော်	၂၀၁
	၂	ရွာတွင်းလမ်းပြင်ခြံ	<input checked="" type="checkbox"/> ကျား <input checked="" type="checkbox"/> မ/.....		
	၃		<input type="checkbox"/> ကျား <input type="checkbox"/> မ/.....		
	၄		<input type="checkbox"/> ကျား <input type="checkbox"/> မ/.....		
	၅		<input type="checkbox"/> ကျား <input type="checkbox"/> မ/.....		
အသက်မွေးဝမ်းကျောင်း ဝိုက်ပျိုးရေး	၀		<input type="checkbox"/> ကျား <input type="checkbox"/> မ/.....		
	၂		<input type="checkbox"/> ကျား <input type="checkbox"/> မ/.....		
	၃		<input type="checkbox"/> ကျား <input type="checkbox"/> မ/.....		
	၄		<input type="checkbox"/> ကျား <input type="checkbox"/> မ/.....		
	၅		<input type="checkbox"/> ကျား <input type="checkbox"/> မ/.....		
ကျန်းမာရေး နှင့် အဟာရ	၀	ဆေးပေးစခန်းဆောက်ခြံ	<input checked="" type="checkbox"/> ကျား <input checked="" type="checkbox"/> မ/.....		ကျေးရွာပျော်
	၂		<input type="checkbox"/> ကျား <input type="checkbox"/> မ/.....		
	၃		<input type="checkbox"/> ကျား <input type="checkbox"/> မ/.....		
	၄		<input type="checkbox"/> ကျား <input type="checkbox"/> မ/.....		
	၅		<input type="checkbox"/> ကျား <input type="checkbox"/> မ/.....		
ပညာရေး	၀	ကလေးစားဆောင်ရွက်ခြံ	<input checked="" type="checkbox"/> ကျား <input type="checkbox"/> မ/.....		မညာကျေးရွာ
	၂	မူကြမ်းကျွန်းဆောက်ခြံ	<input type="checkbox"/> ကျား <input checked="" type="checkbox"/> မ/.....		
	၃		<input type="checkbox"/> ကျား <input type="checkbox"/> မ/.....		
	၄		<input type="checkbox"/> ကျား <input type="checkbox"/> မ/.....		
	၅		<input type="checkbox"/> ကျား <input type="checkbox"/> မ/.....		
အခြား	၀		<input type="checkbox"/> ကျား <input type="checkbox"/> မ/.....		
	၂		<input type="checkbox"/> ကျား <input type="checkbox"/> မ/.....		
	၃		<input type="checkbox"/> ကျား <input type="checkbox"/> မ/.....		
	၄		<input type="checkbox"/> ကျား <input type="checkbox"/> မ/.....		
	၅		<input type="checkbox"/> ကျား <input type="checkbox"/> မ/.....		

ကျေးရွာဖွံ့ဖြိုးရေးစီမံချက် အရည်အသွေး ထိန်းချုပ်မှု



<p>ဗဟို VDP အရည်အသွေးထိန်းချုပ်မှု ထိန်းချုပ်သူ</p>	<p>မှတ်ခွဲ</p>	<p>ရွာ- ဦးနှစ်</p>	<p>VDP မှတ်ခွဲ- ကျေးရွာထုတ်လုပ်သူ</p>
---	----------------	------------------------	---

(၁) VDP စာရွက်စာတမ်းပြင်ဆင်မှုကို စစ်ဆေးပါ။ (OM အရ)

- မှတ်ခွဲနည်း (အစဉ်)
- မာတိကာ
- ကျေးရွာအခြေခံ Data
- PSA အကျဉ်းချုပ်နှင့် PRA လုပ်ငန်းစဉ်
- အမျိုးသား/အမျိုးသမီးအဖွဲ့များ၏ အခက်အခဲများ
- ကျေးရွာမြေပုံများ (ခရီးစဉ်၊ မြေပုံ၊ မြေပုံ)
- အမျိုးသား/အမျိုးသမီးအဖွဲ့များသဘောတူထားသည့် နေရာချိတ်ဆက်
ဦးစားပေးလုပ်ငန်းများစာရင်း (အခြေခံအဆောက်အအုံ၊ အသက်မွေးမှု၊ ပညာရေး
လှူဒါန်းစာရင်းစာရင်း...)

ဆောင်ရွက်ရမည့်အရာများ-

- လူမှုဆောင်ရွက်မှု စာရွက်စာတမ်းမိတ်ဆုံနှင့် PRA လုပ်ငန်းစဉ် (ဖြစ်နိုင်လျှင်)
ပြင်ဆင်မှု၊ ပြင်ဆင်မှု၊ စည်းစိမ်ပိုင်ဆိုင်မှုအစဉ်၊ vern ပုံ...
- ကျေးရွာစီမံကိန်းရေးဆွဲမှုအရည်အသွေးထိန်းချုပ်မှု
- ကျေးရွာ၏အရွက်အလက် (PC 1 ပုံစံ)
- ကျေးရွာမြေပုံများ

(၂) လူမှုဆောင်ရွက်မှုအရည်အသွေးနှင့် VDP စစ်ဆေးပါ။

- VDP တွင်ပါဝင်သောဦးစေ့ (အမျိုးသား/အမျိုးသမီး)-
- လူမှုဆောင်ရွက်မှုအရည်အသွေးနှင့် VDP အတွက် မှတ်ပေးပါ။
- PRA မှုညွှန်းများ အသုံးပြုသည့် အရည်အသွေး-
- မိမိတို့သောဦးစေ့နှင့် လုပ်ငန်းများ မှတ်တမ်းတင်ခြင်း (အရည်အသွေးမှတ်တမ်း
အဖွဲ့မိတ်ဆုံ၊ ဆိုင်ရာစာတမ်းအရည်အသွေးနှင့် ထိခိုက်လွယ်သော အဖွဲ့များ)
 - အလွန်စကား
 - စကား
 - ညှိ
- လုပ်ငန်းများ မှတ်တမ်းတင်ခြင်းနှင့် အမျိုးသမီးအဖွဲ့အစည်းအဖွဲ့အစည်း
အားဖြင့်အဖွဲ့အစည်းအဖွဲ့အစည်း
 - ရှိ
 - မရှိ
- စီမံကိန်းအရည်အသွေး (အမျိုးသား/အမျိုးသမီးအဖွဲ့အစည်းအရည်အသွေး)-
- PRAနှင့်သက်ဆိုင်သောအခြား စီမံကိန်းအရည်အသွေး
(အမျိုးသား/အမျိုးသမီးအဖွဲ့အစည်းအရည်အသွေး)-