

ပြည်ထောင်စုသမ္မတ မြန်မာနိုင်ငံတော်အစိုးရ
စိုက်ပျိုးရေး၊ မွေးမြူရေးနှင့် ဆည်မြောင်းဝန်ကြီးဌာန
ကျေးလက်ဒေသဖွံ့ဖြိုးတိုးတတ်ရေးဦးစီးဌာန
ဗန်းမောက်မြို့နယ်

8



လူထုဗဟိုပြုစီမံကိန်း

National Community Driven Development Project
(NCDDP)

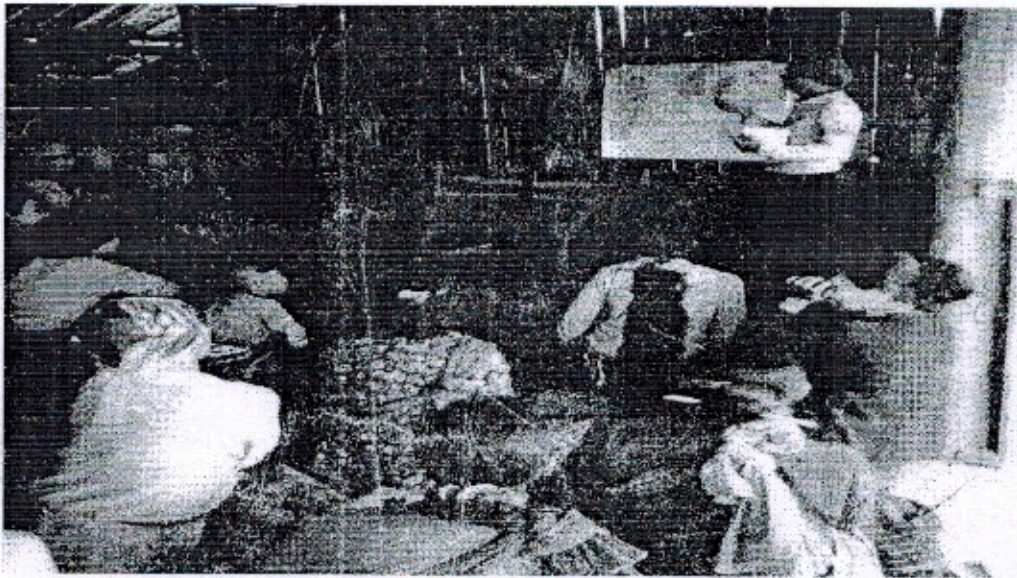

ကျေးရွာဖွံ့ဖြိုးရေးအစီအစဉ်

Village Development Plan (VDP)

နန့်.မားကျေးရွာ၊ နန့်.မားကျေးရွာအုပ်စု

မာတိကာ

၁။ မြို့နယ်မြေပုံ	၁
၂။ ကျေးရွာမြေပုံ(တည်နေရာ)	၁
၃။ အုပ်စုတွင်ပါဝင်သောကျေးရွာစာရင်း	၂
၄။ ကျေးရွာအခြေခံအချက်အလက်များ(ကျေးရွာသမိုင်းကြောင်း)	၃-၇
၅။ လူထုပူးပေါင်းပါဝင်သော လူမှုဆန်းစစ်ခြင်းနှင့် အကဲဖြတ်ခြင်း လုပ်ငန်းစဉ် (PRA)အကျဉ်းချုပ်ဇယား	၈-၂၀
၆။ ကျေးရွာဖွံ့ဖြိုးရေးအစီအစဉ်အတွက်အသုံးပြုခဲ့သော PRA tools များနှင့်တစ်ခုချင်းစီအတွက် သုံးသပ်ချက်များ	၈-၂၀
၇။ ကျေးရွာကော်မတီရွေးချယ်ခြင်းနှင့်ကျေးရွာဖွံ့ဖြိုးရေး အစီအစဉ်ဆောင်ရွက်မှုမှတ်တမ်းခါက်ပုံများ	၂၁-၂၃
၈။ ကျေးရွာအချက်အလက်(ပုံစံ - ၁)	၂၄-၂၈
၉။ စီမံကိန်းစက်ဝန်းအချိန်ဇယား(ပုံစံ - ၂)	၂၉-၃၂
၁၀။ ကျေးရွာဖွံ့ဖြိုးရေးဦးစားပေးအစီအစဉ်(ပုံစံ - ၃)	၃၃-၃၆
၁၁။ ကျေးရွာအုပ်စု စီမံကိန်းလုပ်ငန်းခွဲရွေးချယ်ခြင်း(ပုံစံ - ၄)	၃၇-၄၃
၁၂။ အစည်းအဝေးမှတ်တမ်းများ	၄၄-၅၂
၁၃။ ကဏ္ဍအလိုက်ဦးစားပေးဖွံ့ဖြိုးရေးလုပ်ငန်းစဉ်များ	၅၃-၅၄

ပန်းမောက်မြို့နယ်မြေပုံ

ကသာခရိုင် ၊ ပန်းမောက်မြို့နယ်အတွင်း ရှိသည့် ကျေးရွာများ
တည်နေရာပြမြေပုံ



- ရည်ညွှန်းချက်**
- | | | |
|--------------------|-----------|---------------------------------------|
| မြို့နယ် နယ်နိမိတ် | - - - - - | ● ရှမ်းလူမျိုးအုပ်စုများ |
| ချောင်း/မြစ် | - - - - - | ○ ရှမ်းလူမျိုး၊ ဗမာလူမျိုးရှိအုပ်စု |
| ကား/လှည့်လမ်း | - - - - - | ⊙ ရှမ်းလူမျိုး၊ တရုတ်လူမျိုးရှိအုပ်စု |
| မြို့/ကျေးရွာ | - ■ - ■ - | ● ကရင်လူမျိုးအုပ်စု |
| | | ○ ကချင်လူမျိုးအုပ်စုများ |

စက်ကိုင်ဝင်ရင်းဝေဝင်ကြီး၊ ဗန်းမောက်မြို့နယ်၊ နန်းမားဒုယ်စုတွင် ပါဝင်သော
လျှော့စွာစာရေးများမှာ-

<၁> နန်းစိုတ်

<၂> တိုးပိုင်

<၃> နန်းမား

<၄> နန်းစို

<၅> နန်းစော့

<၆> ကြာခတ်

<၇> လက်ပံ

ဒုန့်မားကျေးရွာ၏ ဘမိုင်းအကျဉ်း

ဒုန့်မားကျေးရွာကို လွန်ခဲ့သောနှစ်ပေါင်း (၁၀၀)ကျော်ခန့်မှစ၍ တည်ခဲ့သည်။
မဒိုးမောက်မြို့မှ (၅၀) မိုင်ခန့်ကွာဝေးသည်။ ဒုန့်မားကျေးရွာတွင် ခေတ်မီသော
လူမျိုးစုများအစားအစုံမှာ ဤမိုးလူမျိုးဖြစ်ကြသည်။ ဗုဒ္ဓဘာသာကို အဓိကထား
ကိုးကွယ်ကြသည်။ ဒဂုံမြေ (၅၂) ခန့်ရှိပြီး ကျား (၅၆၀) မ (၁၆၇) ရှိပြီး
လူဦးရေစုစုပေါင်းမှာ (၃၂၈) ယောက်ကျော်ရှိသည်။

ဒုန့်မားကျေးရွာတွင် အဓိကအားဖြင့် လယ်ယာစိုက်ပျိုးရေးကို
အဓိကထားလုပ်ကိုင်ကြသည်။ ရာသီဥတုအခြေအနေအထားကိုလည်း ရာသီအလိုက်
တစ်နှစ်တစ်နှစ် လုပ်ကိုင်စားသောက်ကြသည်။ လမ်းပန်းသွယ်လျှောက်တွင် မြေသာ၊
ပန်းများဖြည့်၍ စွဲရာသီနှင့်ဆေးရောသိတွင် ဖန်ဂူသော်လည်း သွား
လာရေးအဆင်ပြေကြသည်။ မိုးရာသီတွင် သွားလာရေး အလွန်ခက်ခဲပါ
သည်။

လီလွေမှာစင်းသိမ်းချိန်သာ အနည်းငယ်ကောင်းမွန်သည်။ အသေး
စားလုပ်ငန်းများကို စပါးသိမ်းပြီးချိန်တွင် လုပ်ကိုင်ရှာဖွေကြသည်။
ပညာရေးတွင် မူလတန်းကျောင်းပညာအထိသာရှိသည်။ ကျန်းမာရေး
တွင် အဓိကအားဖြင့် ရွာမှ (၂၂) မိုင်ခန့်ဝေးသော မံပီကြီးဆေးရုံတွင်
အဓိကအားထားရသည်။ ရွာတွင်းတွင် ခေတ်မီကြသူများ အစားအစုံသည်
ရိုးရာဆန်အစားအစာတို့ကို ခေတ်မီကြပြီး ဟတ်ပိုးနှင့်တတ်ပိုး ရှိပေး ကူညီကြသည်။

ကျေးရွာတွင်းရှိ စုစုပေါင်းအိမ်ထောင်စုနှင့် လူဦးရေ

အိမ်ထောင်စု	ကျား	မ	စုစုပေါင်း
၅၂	၈၆၀	၁၆၇	၁၀၂၇

လူနည်းစု လူမျိုးစု အိမ်ထောင်စု

အိမ်ထောင်စု	ကျား	မ	စုစုပေါင်း
၅၁ (၂၅၆၁)	၁၆၀	၁၆၇	၃၂၇
၁ (၁၂၈၀)	၁	-	၁

ထိခိုက်လွယ်အုပ်စု

ထိခိုက်လွယ်အိမ်ထောင်စု	အိမ်ထောင်စု	ကျား	မ	စုစုပေါင်း
သက်ကြီးရွယ်အို	၅	၃	၉၂	၅
အမျိုးသမီးဦးဆောင်	၅	-	၁	၁
မသန်စွမ်း	၂	၂	-	၂
မြေယာမဲ့	၃၅၆၁	၂	၁	၃

ကျေးရွာရှိအခြေခံ အဆောက်အအုံများ

ပညာရေး	ခြံစိပါ	ကျန်းမာရေး	ခြံစိပါ	ဘာသာရေး	ခြံစိပါ
အထက်တန်းကျောင်း		ဆေးရုံး		ဘုရားစေတီ	
အလယ်တန်းကျောင်း		ကျန်းမာရေးဌာန		ဘုန်းကြီးကျောင်း	✓
မူလတန်းကျောင်း	✓	ကျန်းမာရေးဌာနခွဲ		ဟိန္ဒူဘုရားကျောင်း	
မူကြိုကျောင်း		ဆေးခန်း		ခရစ်ယန်ဘုရားကျောင်း	
အခြား		အခြား		ဗလီ	
မှတ်ချက်		မှတ်ချက်		မှတ်ချက်	

အဓိက စီးပွားရေးလုပ်ငန်းများ

စိုက်ပျိုးရေး	မွေးမြူရေး	အသေးစားစီးပွားရေး	အခြား
စပါး	ကြက် ဝက်	ဈေးဆေး	စောကလေးရွာလှယ်
	ကျွဲ		
	နွား		

ကျေးရွာတွင်းအဓိက ပိုင်ဆိုင်မှုများ

ကျေးရွာပိုင်ဆိုင်မှုများ	စိုက်ပျိုးရေး	စားကျက်မြေ	သစ်တောမြေ	သဲကျောက်ရရှိမှု	ရေတွင်းရေကန်	စက်ရေကန်
အရေအတွက်	၀၀၀၁၄	၈၀၈၂၀၄	၅၅	၅၅	၂၀၅၅၀၃၀	၅၅
ကျေးရွာပိုင်ဆိုင်မှုများ	ကား	ထော်လာဂျီ	စပါးကြိတ်စက်	ချွေလှေ့စက်	ပဲခွဲစက်	ဈေးဆိုင်
အရေအတွက်	၅၅		၂၀	၅၅	၅၅	၁

ကျေးရွာအတွင်း အခြားပိုင်ဆိုင်မှုများ

ကျေးရွာပိုင်ဆိုင်မှုများ	ရေတင်စက်	ထွန်	ထယ်	ကျွဲ	နွား
ရေအတွက်	၅၅	၄၅	၂၅	၂၀၅၅	၆၀၅၄
ကျေးရွာပိုင်ဆိုင်မှုများ	ဝက်	ဆိုင်ကယ်	ကျွမ်းကျင်လုပ်သား	လုပ်သား	လယ်ထွန်စက်
အရေအတွက်	၂၀၅၄	၂၆၅၅	၅၅	၂၀၀၅၄	၁

အခြားကျေးရွာရှိ အသုံးပြုနိုင်သော အရင်းအမြစ်အချက်အလက်များ

အရင်းအမြစ်	ဆေးခန်း	အလကအထက	ဈေး	ကျွမ်းကျင်လုပ်သား	လုပ်သား	မြေတူးစက်	လက်ကြိတ်စက်
အရေအတွက်	၃၅၈၀	၀(၄၁၂၅)	၁	၅၅	၁၅	၅၅	၅၅

ကျေးရွာတွင်းရှိ စုစုပေါင်းအိမ်ထောင်စု နှင့် လူဦးရေ

အိမ်ထောင်စု	ကျား	မ	စုစုပေါင်း
၅၀	၁၆၃	၁၆၈	၃၃၀

လူနည်းစုလူမျိုးစုအိမ်ထောင်စု

အမျိုးအစား	အိမ်ထောင်စု	ကျား	မ	စုစုပေါင်း

ထိခိုက်လွယ်အုပ်စု

ထိခိုက်လွယ်အုပ်စု	အိမ်ထောင်စု	ကျား	မ	စုစုပေါင်း
သက်ကြီးရွယ်အို	၆၅			
အမျိုးသမီးဦးဆောင်	၅		၂	၂
မသန်စွမ်း	၁	၁		၁
မြေယာမဲ့	၃၂၆	၂	၁	၃

ကျေးရွာရှိအခြေခံ အဆောက်အအုံများ

ပညာရေး	ခြစ်ပါ	ကျန်းမာရေး	ခြစ်ပါ	ဘာသာရေး	ခြစ်ပါ
အထက်တန်းကျောင်း		ဆေးရုံ		ဘုရား/စေတီ	
အလယ်တန်းကျောင်း		ကျန်းမာရေးဌာန		ဘုန်းကြီးကျောင်း	✓
မူလတန်းကျောင်း	✓	ကျန်းမာရေးဌာနခွဲ		ဟိန္ဒူဘုရားကျောင်း	
မူကြိုကျောင်း		ဆေးခန်း		ခရစ်ယန်ဘုရားကျောင်း	
အခြား		အခြား		ဗလီ	
မှတ်ချက်		မှတ်ချက် ဒို့နယ် ၈၈၇၊ မဲစိန်ကျေးရွာစစ်ကူသ		မှတ်ချက်	

အဓိကစီးပွားရေးလုပ်ငန်းများ

စိုက်ပျိုးရေး	မွေးမြူရေး	အသေးစားစီးပွားရေး	အခြား
ပဲ	ကျွဲ	ဈေးရောင်း	ကောင်စင်္ကြံ
မြေပဲ	ဝက်		
	ကျွဲ		
	ခွေး		

ကျေးရွာတွင်းအဓိက ပိုင်ဆိုင်မှုများ

ကျေးရွာပိုင်ဆိုင်မှုများ	စိုက်ပျိုးရေး	စားကျက်မြေ	သစ်တောမြေ	သဲ/ကျောက်ရရှိမှု	ရေတွင်း/ရေကန်	စက်ရေကန်
အရေအတွက်	၁၀၁	စောဗုတ်	၅	၅ (ခဲ)	၅ (၂) နေရာ	
ကျေးရွာပိုင်ဆိုင်မှုများ	ကား	ထော်လာဂျီ	စပါးကြိတ်စက်	ရွှေလှေစက်	ပဲခွဲစက်	ဈေးဆိုင်
အရေအတွက်			၁ ဇ	၂၅		၁

ကျေးရွာအတွင်းအခြားပိုင်ဆိုင်မှုများ

ကျေးရွာပိုင်ဆိုင်မှုများ	ရေတင်စက်	ထွန်	ထယ်	ကျွဲ	နွား
အရေအတွက်		၄၅	၄၅	၂၀	၁၀၀ ခန့်
ကျေးရွာပိုင်ဆိုင်မှုများ	ဝက်	ဆိုင်ကယ်	ကျွမ်းကျင်လုပ်သား	လုပ်သား	လယ်ထွန်စက်
အရေအတွက်	၂၀	၃၆ နီး		၅၅၁ ကျော်	

အခြားကျေးရွာရှိအသုံးပြုနိုင်သော အရင်းအမြစ်/အချက်အလက်များ

အရင်းအမြစ်	ဆေးခန်း	အလက/အထက	ဈေး	ကျွမ်းကျင်လုပ်သား	လုပ်သား	မြေတူးစက်	လမ်းကြိုက်စက်
အရေအတွက်	၃ နေရာ	၁ မဟာ	၁ နေရာ	၂	၁၄		

နှိပ်ဆေးကျေးဇူးတင် ဥစ္စာဓာတ် ပိုင်ဆိုင်မှုပြုစာတမ်း

စဉ်	အမျိုးအစား	ထက်မြက်ချက်များ	ပိုင်ဆိုင်မှုအရေအတွက်	ရာခိုင်နှုန်း
၁။	ချွမ်းသာသော အိမ်	လယ် ၃၆၀၀၀ ၊ နွား ၅၀၀၀၀၀ ဗွဲသား ၊ ထွန်စက် ၊ ယာယာ ၊ ဆိုင် ကပ် ၃စီး	၃ အိမ်	၅၁၃.၅% ၆
၂။	အလယ်အလတ် အဆင်ပြေသော အိမ်	လယ် ၂၅၀၀၀ ၊ နွား ၄၅၀၀၀၀ ဗွဲသား ၂၀၀၀၀ ၊ ဆိုင်ကပ် ၂၅၀၀၀ ၊ ထွန်စက်	၂၅	၄၈%
၃။	အဆင်မပြေသော အိမ်	ဝါးထရုံအိမ် ၊ ဆိုင်ကပ် ၂၀၀၀၀	၂၀၀	၃၈၀.၅%
၄။	အိမ်ရဲ့နွမ်းပါးစာ အိမ်	မရှိ ၊ လက်ပျက်လက်စား	၀	၀%

ဦးဆောင်ဆွေးနွေးသူ၊ ဦးစီးအဖွဲ့၊ ပါဝင်ဆွေးနွေးသူများ၊ ကျား ၂၀၀၀

သုံးသပ်ချက်

ဥစ္စာဓာတ်ပိုင်ဆိုင်မှုပြုစာတမ်းတွင် လယ် ၂၅၀၀၀၀ နှင့် နွား ၄၅၀၀၀၀ ပိုင်ဆိုင်သော အုပ်စုကို အချမ်းသာသော အုပ်စုဟုသတ်မှတ်ပါသည်။

• လယ် ၂၅၀၀၀ နှင့် နွား ၄၅၀၀၀ ၊ ဗွဲသား ၂၀၀၀၀ ၊ ဆိုင်ကပ် ၂၅၀၀၀ ၊ ထွန်စက် ၂၀၀၀၀ ပိုင်ဆိုင်သော အုပ်စုကို အလယ်အလတ်အဆင်ပြေသော အိမ်ဟုသတ်မှတ်ပါသည်။

• ဝါးထရုံအိမ်၊ ဆိုင်ကပ် ၂၀၀၀၀ ၊ ခြံဆောက်မှုကို အဆင်မပြေသော အိမ်ဟုသတ်မှတ်ပြီး အိမ်အရေအတွက်၊ လက်ပျက်လက်စားများကို အိမ်ရဲ့နွမ်းပါးစာ ဟုသတ်မှတ်ကြပါသည်။

နန်းအေးကျေးရွာ (ကုသိပွင်ဖြူပတား)

စဉ်	အကြောင်းအရာ	တန်ခိုး	ကဆုန်	ခုလပုန်	ဇါဆီ	မိုးခေါင်	တော်ပင်	သီးဝင်း	တန်ဆောင်မှု	နတ်တော်	ဖြူဆီ	ပဲစိမ်း	ဝါပေါင်
၁။	စိုက်ပျိုးရေး	-	-										
၂။	ရောဂါဖြစ်ပွားမှု			ရောဂါဖြစ်ပွားမှုများ							ရောဂါများ		
၃။	ပွဲတော်များ												
၄။	ဝင်ငွေ	ကောင်းသား		ဝင်ငွေများ		သင့်သင့်		သင့်သင့်		သင့်သင့်		ကောင်း	
၅။	အလုပ်အကိုင်အခြေအနေ												
၆။	ရာသီဥတု												

ဦးဆောင်ရေးအဖွဲ့ဝင် - ဦးမောင်ဦး ၊ ပါဝင်ဆောင်ရွက်သူ - ကျား (၂၉) ၊ မ (၁၇)

သုံးသပ်ချက်

ရာသီဥတု-တစ်လလုံးမှာ နာသွန်လအထိ နွေရာသီဖြစ်ပါသည်။ ငါ့ဆိုဆေးဒီ
 သီတင်းကျွတ်လအထိ မိုးရာသီဖြစ်ပါသည်။ တန်ဆောင်မုန်းလအထိ ကာလီလွန်လအထိ
 ဆောင်းရာသီဖြစ်ပါသည်။ နွေရာသီတွင် အပူပိုက်ဖြင့် ဖြိုး မိုးရာသီတွင် မိုးအပူပိုက်
 များပါသည်။ ဆောင်းရာသီတွင်လည်း အအေးအပူပိုက်ဖြင့် ဖြိုးပါသည်။

စိုက်ပျိုးရေး - အပူပိုက်အားဖြင့် ၊ ဝါခေါင်လတွင် ကျေးရွာသူ / သားများသည်
 စပါးကိုစိုက်ပျိုးကြသည်။ သီတင်းကျွတ်လအထိ ဆောင်းလအထိ စပါးများကို စိုက်ပျိုး
 ကြသည်။ တန်ဆောင်မုန်းလအထိ နတ်တော်ဖြင့် များတွင် စပါးများရွှေ့ပြီး သိမ်းကြပါသည်။
 မွေးမြူရေး - ရောင်စွမ်းတွင် ခိုင်းစေရန်အတွက်သာ ကျွဲ၊ ခွေးများကို ပွေးမြူ
 ကြပါသည်။ ထို့ပြင် ကြက်နှင့် လက်တို့ကိုလည်း တစ်ဖက်တစ်ဖျမ်း
 အတွက် ပွေးမြူ ကြပါသည်။

- ၈၉

- ရုပ်ပုံပုံစံ။

စီးပွားရေး - စီးပွားရေးတွင် စိုက်ပျိုးရေးတွင် အဓိကထားရသည်။ စိုက်ပျိုးရေး
ကောင်းမွန်သော ချွန်များတွင် ဝင်ငွေများ အထက်ပြောသည်။

သောက်သုံးရေး - သောက်သုံးရေးတွင် မျှ စွာတွင်းရေတွင်း အနည်းငယ်ရှိသော်
ပရင်းဆိုင်ရောက်မှု မရှိပေ။

အောက်အခြေ

ပွဲတော်များ

- တန်ခူး၊ တပို့တွဲ၊ တပေါင်း၊ နေပြည်တော် အပြုမင်္ဂလာ၊ တရားဖွဲ့
လက်ဝယ်မင်္ဂလာ ပွဲများကျင်းပကြသည်။ ကျန်ပွဲများတွင် ရာသီ
ဆိုင်ရာ ရိုးရာပွဲတော်များကို ကျင်းပကြသည်။

ကျော်အခြေ

များဆုံးပေ

- တန်ခူး၊ ကဆုန်၊ နယုန်၊ ဝါဆို၊ ဝါခေါင် နေပြည်တော် ကျော်၊ ဝမ်း
ပျက်ဝမ်းပျော့ကျော် အခြေများဆုံးပေဖြစ်သည်။

နှိပ်ဖောင်း ကျေးရွာ (အရှင်၊ အခြစ်ဝန်းစွဲ မြေပွား)

<p>အရှင်အခြစ်ဝန်းစွဲ မြေပွား</p> နွား နွား စပါး စပါး စပါး ဟု ဟု ဟု သစ်တော သစ်တော	<p>အရှင်အခြစ်ဝန်းစွဲ မြေပွား</p> နွား စပါး စပါး ဟု ဟု သစ်တော

သုံးသပ်ချက် - ကျား-မကျားကလေးသုံးယောက်ဖြင့်လွန် အခြစ်အရှင်အခြစ်များ ဖြစ်ကြသော သစ်တော၊ ကျွဲ၊ နွား၊ စပါး၊ ဟုကို အသုံးချမှုတွင် အမျိုး သမီးများသည် အမျိုးသားများနှင့် နှစ်ဖက် ပါဝင်ညှိညှိစွာမျှော်လင့်သည့် ကိုယ်တိုင် ဦးဆောင်နိုင်မှု အားနည်း ခန့်သောကြောင့် အမျိုးသားများက အမျိုး သမီး များကို အခွင့်အရေးပေးပြီး ပါဝင်စေရန် ရက်တွဲခေါ်ယူသင့် ပါသည်။

ပင့် ကူအိတ်သုံးသပ်ခြင်း (နန်းဖားကျောစွာ)

(ကျား + ၈)

၈
၆

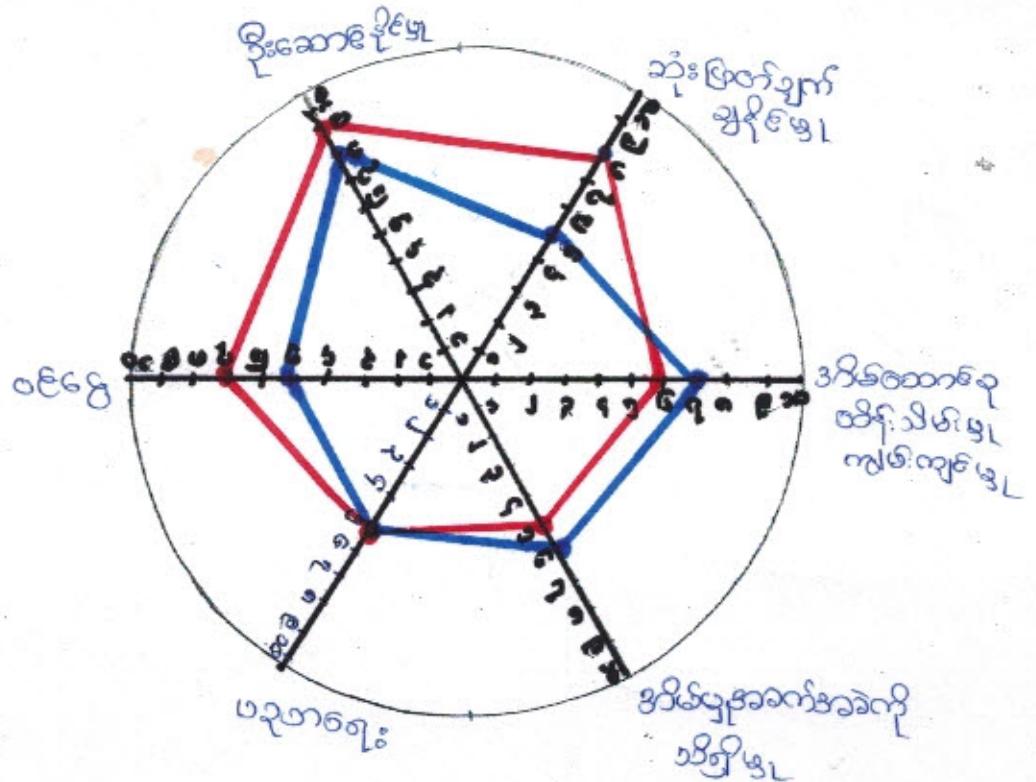

သုံးသပ်ချက် -

- အမျိုးသမီးများသည် ဦးဆောင်ခိုင်းမှု၊ ဆုံးဖြတ်ချက်ချိန်မှု၊ ပါဝင်ခွင့် အခမ်းအနင်းသည်။ အမျိုးသားများ၏ ပါဝင်ဆုံးဖြတ်ခွင့်သည် အမျိုးသမီးများ၏ ထက်ထက်ခန့်ခို များကြတတ်ကြသည်။ အမျိုးသမီးများသည် ဒဂါန်တောင်ရေ ထိန်းသိမ်းမှု မျှ၊ ဒဂါန်တောင်ရေ ကျမ်းကျမ်းများတွင်သာ အများဆုံး ဖြစ်ကြသည်။

- အမျိုးသမီးများသည် ဝင်ငွေရထားအပျော်တွင် အခမ်းအနင်း ငြိမ်းအိပ်တန်း တွင်သာဖြည့်တောက်ခြင်းကြောင့် ပါဝင်ဆုံးဖြတ်ခွင့် ဖြစ်ရ ပါသောပေမယ့် ပခုဟရေးတွင် အမျိုးသားများနှင့် အမျိုးသမီးများ တန်းတူပြုဆောင်စေရန် အမျိုးသားများသည် အမျိုးသမီးများထက်ပိုပြီး ငြောရတောကြောင့် ပိုပြီး ဆုံးဖြတ်ခွင့် ရှိကြသည်။

ထို့ကြောင့် အမျိုးသမီးများကို ဆုငွေခွင့်၊ ဦးဆောင်ခွင့်နှင့် ဆုငွေ ဆုငွေအခမ်းများ တန်တူပေးပြီး ဖြစ်ကုသိမ်းမလက်တွဲခေါ်ယူသင့်ပါသည်။

အဖွဲ့အစည်း၊ ချိတ်ဆက်မှု ပြုပေဟု (အနုပညာကျော်)

ကျေးဇူးတင်ဆက်ဆံထုတ်ဖော်အဖွဲ့အစည်းများ

ကျေးဇူးတင်ဆက်ဆံ ချုပ်စားအဖွဲ့		မြို့နယ်အုပ်စု ချုပ်စားအဖွဲ့	
ကျေးဇူးတင်ဆက်ဆံ တိုင်းအဖွဲ့		မြို့နယ်ပညာ ရေးအဖွဲ့	
အဖွဲ့အစည်းအဖွဲ့			
မြို့နယ်အဖွဲ့		မြို့နယ်အဖွဲ့အစည်း	
တိုင်းအဖွဲ့			
တိုင်းအဖွဲ့			
			
			
			



မြို့နယ်အဖွဲ့အစည်း - မြို့နယ်အဖွဲ့အစည်း
 ပါဝင်ဆွေးနွေးဆွဲချက် - ကျေးဇူး (၂၉) (၁၉) (၅)

သုံးသပ်ချက်-
 ကျေးဇူးတင်ဆက်ဆံချုပ်စားအဖွဲ့အစည်း အဖွဲ့အစည်းအဖွဲ့အစည်း မြို့နယ်အဖွဲ့အစည်းအဖွဲ့အစည်း
 ကျေးဇူးတင်ဆက်ဆံမြို့နယ်အဖွဲ့အစည်းအဖွဲ့အစည်း အဖွဲ့အစည်းအဖွဲ့အစည်း ကျေးဇူးတင်ဆက်ဆံ
 ကျေးဇူးတင်ဆက်ဆံမြို့နယ်အဖွဲ့အစည်းအဖွဲ့အစည်း ကျေးဇူးတင်ဆက်ဆံ ကျေးဇူးတင်ဆက်ဆံ
 ကျေးဇူးတင်ဆက်ဆံမြို့နယ်အဖွဲ့အစည်းအဖွဲ့အစည်း ကျေးဇူးတင်ဆက်ဆံ ကျေးဇူးတင်ဆက်ဆံ
 ကျေးဇူးတင်ဆက်ဆံမြို့နယ်အဖွဲ့အစည်းအဖွဲ့အစည်း ကျေးဇူးတင်ဆက်ဆံ ကျေးဇူးတင်ဆက်ဆံ

ကျေးဇူးတင်ဆက်ဆံချုပ်စားအဖွဲ့အစည်းအဖွဲ့အစည်းအဖွဲ့အစည်းအဖွဲ့အစည်းအဖွဲ့အစည်းအဖွဲ့အစည်း
 အဖွဲ့အစည်းအဖွဲ့အစည်းအဖွဲ့အစည်းအဖွဲ့အစည်းအဖွဲ့အစည်းအဖွဲ့အစည်းအဖွဲ့အစည်းအဖွဲ့အစည်း
 အဖွဲ့အစည်းအဖွဲ့အစည်းအဖွဲ့အစည်းအဖွဲ့အစည်းအဖွဲ့အစည်းအဖွဲ့အစည်းအဖွဲ့အစည်းအဖွဲ့အစည်း
 အဖွဲ့အစည်းအဖွဲ့အစည်းအဖွဲ့အစည်းအဖွဲ့အစည်းအဖွဲ့အစည်းအဖွဲ့အစည်းအဖွဲ့အစည်းအဖွဲ့အစည်း
 အဖွဲ့အစည်းအဖွဲ့အစည်းအဖွဲ့အစည်းအဖွဲ့အစည်းအဖွဲ့အစည်းအဖွဲ့အစည်းအဖွဲ့အစည်းအဖွဲ့အစည်း

၄။ လူထုပူပေါင်းပါဝင်သော လူမှုဆန်းစစ်ခြင်းနှင့် အကဲဖြတ်ခြင်းလုပ်ငန်းစဉ်

(PSA/PRA) အကျဉ်းချုပ်

စဉ်	အကြောင်းအရာ	ရက်စွဲ	ဦးတည်အုပ်စု	တက်ရောက်သူ			အဓိက ဆွေးနွေးချက်များ
				ကျား	မ	ပေါင်း	
၀	ကျေးရွာလူမှုရေးပြနှင့် သယ်ဇာတပြမြေပုံ (social map/ Resource map)	၂၀၁၀.၅.၁၉	ပြေလည်သော အုပ်စု အလယ်အလတ် အုပ်စု မပြေလည်သော အုပ်စု	၃၀	၁၇	၄၇	အိမ်များ၊ အခြေခံအဆောက်အအုံများ၊ လမ်းပန်းဆက်သွယ်ရေး၊ လယ်ယာမြေများ၊ မြစ်ချောင်းများနှင့် တောတောင်များ
၂	လူမှုစီးပွားအဆင့်သတ်မှတ်ခြင်း (Wealth Ranking)	၂၀၁၀.၅.၂၀	ပြေလည်သော အုပ်စု အလယ်အလတ် အုပ်စု မပြေလည်သော အုပ်စု	၃၀	၁၇	၄၇	ကျေးရွာလူမှုစီးပွားအုပ်စုများခွဲခြားသတ်မှတ်နိုင်ရေးအတွက် အခြေခံနံရံများ၊ သတ်မှတ်ခြင်း၊ ကျေးရွာသားများနှင့် အများသဘောတူသတ်မှတ်ခြင်း
၃	ရာသီခွင်ပြပြက္ခဒိန် (seasonal calendar)	၂၀၁၀.၅.၂၀	ပြေလည်သော အုပ်စု အလယ်အလတ် အုပ်စု မပြေလည်သော အုပ်စု	၃၀	၁၇	၄၇	ရာသီဥတု၊ စိုက်ပျိုးသီးနှံများ၊ ပင်ငွေ၊ ရွှေ၊ ပြောင်း၊ အလုပ်အကိုင်၊ သဘာဝဘေး၊ မွေးမြူရေးလုပ်ငန်းများနှင့် ပွဲတော်များ
၄	ပင့်ကူအိမ်ကွန်ယက် (Spider Web)	၂၀၁၀.၅.၂၀	ပြေလည်သော အုပ်စု အလယ်အလတ် အုပ်စု မပြေလည်သော အုပ်စု	၃၀	၁၇	၄၇	အမျိုးသားနှင့် အမျိုးသမီးများ တန်းတူအခွင့်အရေးရရှိမှုနှင့် မရရှိသည့် အကြောင်းအရင်းများ
၅	ကျား/မ ကဏ္ဍသုံးသပ်ခြင်း	၂၀၁၀.၅.၂၀	ပြေလည်သော အုပ်စု အလယ်အလတ် အုပ်စု မပြေလည်သော အုပ်စု	၃၀	၁၇	၄၇	အမျိုးသား/သမီး တို့၏ အရင်းအမြစ်အပေါ် မည်သူ ကပို၍ အသုံးပြုနေကြသည်ကို ဖော်ထုတ်ခြင်း။

၆	အဖွဲ့အစည်း ချိတ်ဆက် မှု (Venn Diagram)	၂၆.၀၇	ပြေလည်သော အုပ်စု အလယ်အလတ်အုပ်စု မပြေလည်သော အုပ်စု	၃၀	၀၇	၄၇	ကျေးရွာတွင်းရှိအဖွဲ့အစည်း များမည်သို့သောလုပ်ငန်း များအတွက်မည်သည့်အဖွဲ့ များချိတ်ဆက်လုပ်ကိုင်မှု
၇	ပြဿနာ သစ်ပင် (problem Tree)		အမျိုးသားအုပ်စု				ဆွေးနွေးထားသောအခြေခံ အထောက်အပံ့များ၊စိုက်ပျိုး ရေး၊ အသက်မွေးဝမ်းကျောင်း လုပ်ငန်းများနှင့် လမ်းပန်းဆက်သွယ်ရေး
၈	ပြဿနာ သစ်ပင် (problem Tree)		အမျိုးသမီးအုပ်စု				ဆွေးနွေးထားသောအခြေခံ အထောက်အပံ့များနှင့် အသက်မွေးဝမ်းကျောင်းလုပ် ငန်းများပညာရေး၊ စိုက်ပျိုးရေး၊ ကျန်းမာရေးနှင့် လမ်းပန်းဆက်သွယ်ရေး
၉	ကျေးရွာ၏ (၅)နှစ်စာဦး စား ပေးအစီအ စဉ်ပြဇယား (Matric Ranking)	၂၆.၀၈	ပြေလည်သော အုပ်စု အလယ်အလတ် အုပ်စု မပြေလည်သော အုပ်စု	၃၀	၀၇	၄၇	အကျိုးပြုပြီးရေအကျိုးခံစား ခွင့်နှင့်အဓိကလိုအပ်ချက် များပေါ်မူတည်ဆုံးဖြတ် သည်။

၂။ ကျေးရွာမိတ်ဆက်အစည်းအဝေးတွင် အမျိုးသမီးဂျာအတွက် စောင့်ကြည့်စစ်ဆေးရမည့်အချက်များ

ကျေးရွာ/ကျေးရွာအုပ်စုအမည်- နီနီမား.....ကျေးရွာ၊ နီနီမား.....ကျေးရွာအုပ်စု

စဉ်	အကြောင်းအရာ	တွေ့ရှိချက်		မှတ်ချက်
		✓	X	
၁။	အစည်းအဝေးတက်ရောက်လူသူများအား ကျား၊မ ရေးရာအခြေခံ သဘောတရားများကို ရှင်းလင်းဆွေးနွေးခဲ့ပါသလား။	✓		
၂။	စီမံကိန်းပါဝင်သော ကျား၊မရေးရာ အကောင်အထည်ဖော်ရေး လိုအပ်ချက်(၅)ချက်ကို ရှင်းလင်းပြခဲ့ပါသလား။	✓		
၃။	အစည်းအဝေးခေါ်ယူရာတွင် အမျိုးသား/သမီးများ အချိုးညီစွာတက်ရောက်နိုင်ရေး အတွက်အသိပေးတိုက်တွန်း စည်းရုံးခဲ့တာမျိုးရှိခဲ့ပါသလား။	✓		
၄။	အမျိုးသမီးများ၏ စကားသံများ၊ပြောဆိုနိုင်ခွင့်များ ပိုမိုထွက်ပေါ်လာအောင် ဖန်တီးပေးခဲ့ ပါသလား။	✓		
၅။	ဆပ်ကော်မတီဖွဲ့များ ဖွဲ့စည်းရာတွင်အမျိုးသမီးများနှင့် ပါဝင်ဖွဲ့စည်းရေး၊ပူးပေါင်းပါဝင်ရေး ဦးဆောင်နိုင်ရေးအတွက် တွန်းအားပေးကူညီဆောင်ရွက်ခဲ့ပါသလား။	✓		
၆။	အစည်းအဝေးကို အမျိုးသား/သမီးများ အလွယ်တကူပါဝင်တက်ရောက်နိုင်သော အချိန်နှင့် နေရာများကိုရွေးချယ်ခြင်း၊ထည့်သွင်းစဉ်းစားဆောင်ရွက်ခြင်းများတို့ကို လုပ်ဆောင်ခဲ့ပါသလား	✓		
၇။	လူနည်းစု၊ဆင်းနွမ်းပါး၊ထိခိုက်လွယ်သောအုပ်စုများကို အစည်းအဝေးမတင်မှီ အချိန်များ က ရှာဖွေဖော်ထုတ်ခဲ့တာမျိုး ရှိပါသလား။	✓		
၈။	လူနည်းစု/ဆင်းရဲ/နွမ်းပါး/ထိခိုက်လွယ်သော အမျိုးသား/သမီးများထံမှ အချို့ကို အစည်းအဝေး တက်ရောက်နိုင်အောင် ဖိတ်ကြား ဆောင်ရွက်မှုမျိုး ရှိခဲ့ပါသလား။	✓		
၉။	လူနည်းစု/ဆင်းရဲ/နွမ်းပါး/ထိခိုက်လွယ်သောအမျိုးသား/အမျိုးသမီးများနှင့် ကြုံတွေ့နေရ သောအခက်အခဲများကို သင်ဆွေးနွေး မေးမြန်းခဲ့တာမျိုး ရှိပါသလား။	✓		
၁၀။	အမျိုးသမီးများ ပြောဆိုတင်ပြနိုင်အောင် အချိန်ပေးရန်ကြိုတင်စီစဉ်ဆောင်ရွက်မှု မျိုးများဆောင်ရွက်ခဲ့တာများ ရှိပါသလား။	✓		
၁၁။	စီမံကိန်းလုပ်ငန်းခွဲများရှာဖွေဖော်ထုတ်ရာတွင် အမျိုးသား/သမီးများသီးခြားဆွေးနွေး ဖော်ထုတ်ဆောင်ရွက်ခဲ့တာမျိုး ရှိပါသလား။	✓		

ကျေးဇူး စီမံကိန်း အထောက်အကူပြုကော်မတီ ကျား (၁၀)၊ ဝ (၆)

x ကျေးဇူး စီမံကိန်း အထောက်အကူပြုကော်မတီ

ကျား - ဦးဝင်းထွန်း (၃၈၅)

မ - ဒေါ်ဝင်းကျော် (၃၈၅)

x ဝဟပုဂံရေ၊ ဆက်ကော်မတီ

ကျား - ဦးမွှေးစောင် (၃၈၅)

- ဦးစောဝင်းမေ (၈၅၀)

မ - ဒေါ်အေးစို (ဖွဲ့စည်းကိန်း)

x ခေါင်တင်မြစ်၊ ဝဟပုဂံရေ၊ ဆက်ကော်မတီ

ကျား - ဦးစောကျော် (၃၈၅)

- ဦးဖိုးဝင်း (၈၅၀)

မ - ဒေါ်တင်မေ (၈၅၀)

x လှည့်ပတ်စီမံကိန်း၊ သီပေါရေ၊ ဆက်ကော်မတီ

ကျား - ဦးအိုင်ကျော် (၃၈၅)

- ဦးဖိုးစောင် (၈၅၀)

မ - ဒေါ်မာမာ (၈၅၀)

x ဝေပန်ကန် ဗဟိုဦးစီးဌာန၊ ကျား၊ ကန်စီမံ

ကျား - ဦးဝင်းကျော်

မ - ဒေါ်ဖိုးစို

x ကျေးဇူး စီမံကိန်း ဝန်ထမ်း

ကျား - ဦးကျော်စွာ

မ - ဒေါ်စန်းစို

x ကျေးဇူး စီမံကိန်း ရေ၊ ဆက်ကော်မတီ

ကျား - ဦးစောမောင်

ကျေးဇူးတင်ခံရပြီး အထောက်အကူပြုကော်မတီဝင်များ က ၈) မ(၈)

၁) ကျေးဇူးတင်ခံရပြီး အထောက်အကူပြုကော်မတီ

ကျား - ဦးဝင်းထွန်း (၃၇၇၄)

မ - ဒေါ်ခင်မာ (၃၇၇၄)

၂) ဝတ်ပုံရေး ဆယ်ကော်မတီ

ကျား - ဦးဒေအိဇွေ (၃၇၇၄)

မ - ဒေါ်မြဝင်းအေး (အဖွဲ့ဝင်)

မ - ဒေါ်ထွန်းစိန် (ဗဟိုကော်မတီ)

၃) စောင့်ကြည့် ကြီးကြပ်ရေး ဆယ်ကော်မတီ

ကျား - ဦးမောင်ကျော် (၃၇၇၄)

မ - ဦးမိုးထွန်း (အဖွဲ့ဝင်)

မ - ဒေါ်တင်မေ (အဖွဲ့ဝင်)

၄) နည်းပတ်တစ်နည်းပတ်ရေး ဆယ်ကော်မတီ

မ - ဒေါ်ဆန်းစု (၃၇၇၄)

မ - ဒေါ်မာဇွန် (အဖွဲ့ဝင်)

ကျား - ဦးမိုးကျော် (အဖွဲ့ဝင်)

၅) ဝေဖန်အကြံပြု စီမံကိန်းဖြေရှင်းရေး ကော်မတီ

ကျား - ဦးကျော်အောင်

မ - ဒေါ်မိုးစိန်

၆) ကျေးဇူးတင်ခံရသူ ဝန်ထမ်း

ကျား - ဦးကျော်စွန်း

မ - ဒေါ်ဝင်းကျော်

၇) ကျေးဇူးတင်ခံရသူ အဖွဲ့

ကျား - ဦးကျော်စွန်း

ကျေးရွာကော်မတီများ ရွေးချယ်ခြင်းနှင့် ကျေးရွာဖွံ့ဖြိုးရေးအစီအစဉ် မှတ်တမ်းပုံများ

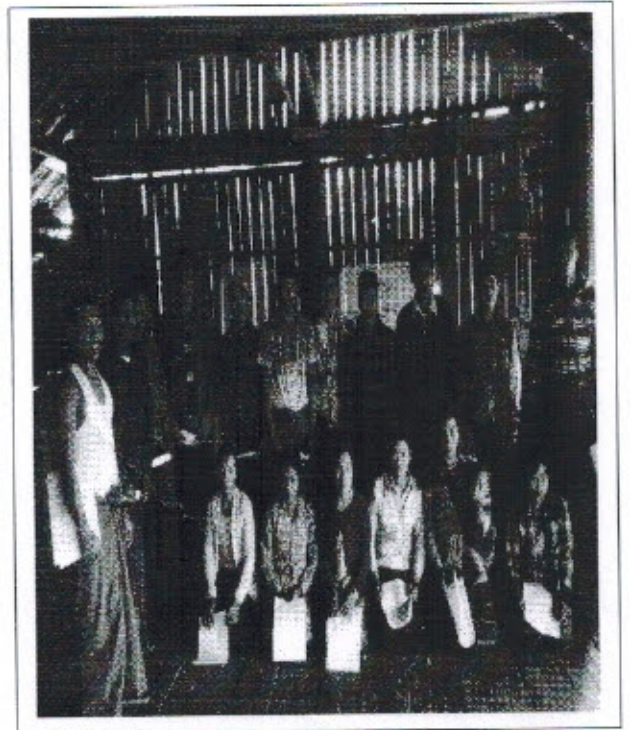
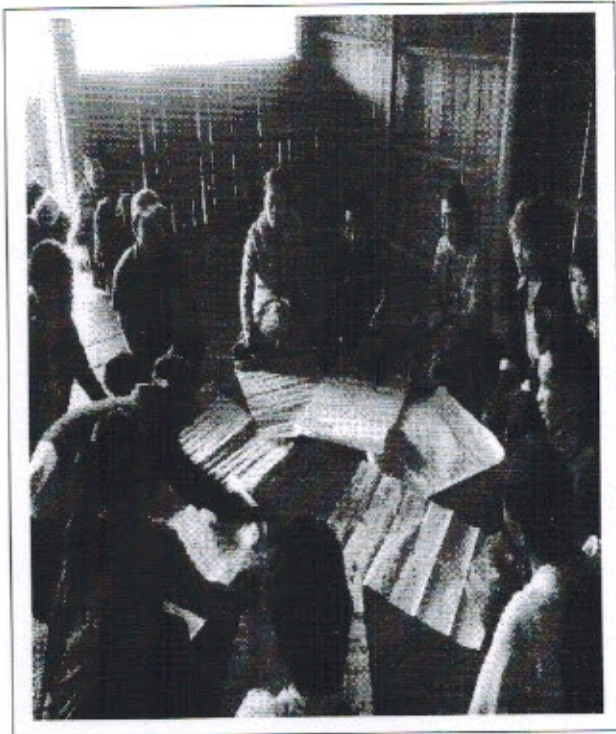
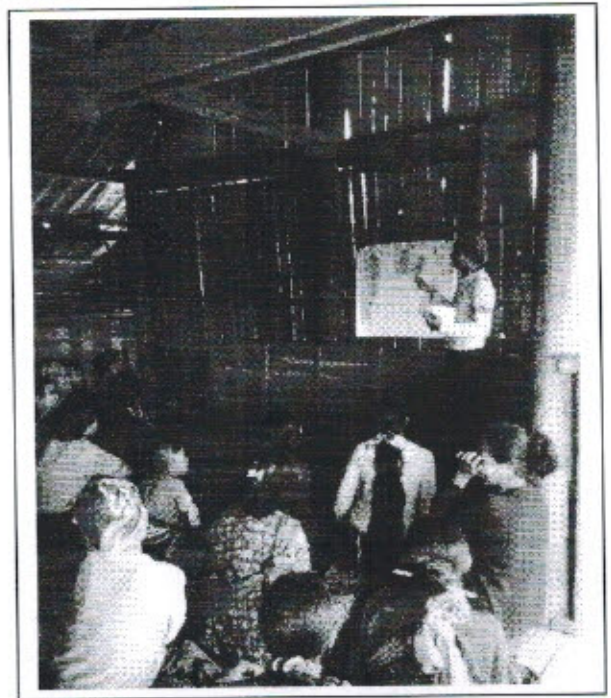
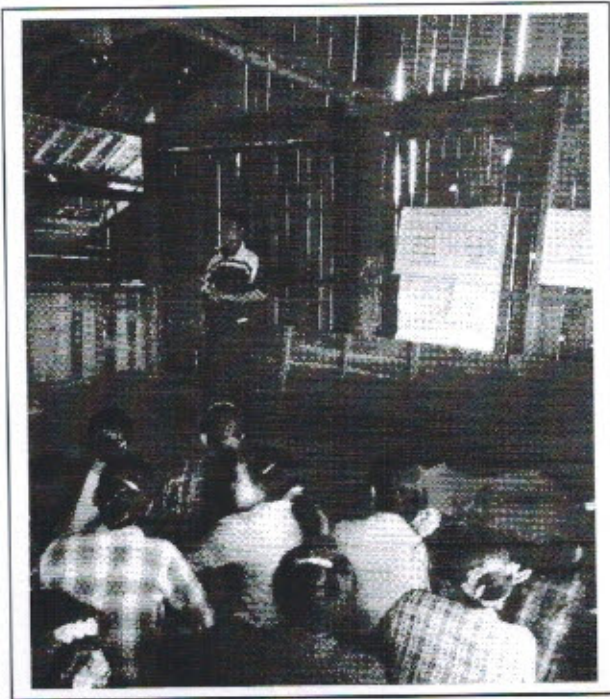

၁



လူထုဗဟိုပြုစီမံကိန်းစီမံကိန်းလက်စွဲ

အပိုင်း-၃ ၂၉.၉.၂၀၁၅

ပုံစံ-၁ ကျေးရွာအခြေခံအချက်အလက်များ (Form PC 1)

လမ်းညွှန်ချက်/ ကျေးရွာတစ်ရွာသို့ ပထမဆုံး မိတ်ဆက်ခရီးသွားရောက်သောအခါ လူထုစည်းရုံးရေးမှူးသည် ကျေးရွာခေါင်းဆောင်များအားကျေးရွာအချက်အလက်များကိုမေတ္တာရပ်ခံ၍တောင်းခံရသည်။ ဤအချက်အလက်များကိုစီမံကိန်းမိတ်ဆက်အစည်းဝေးမတိုင်မီတောင်းခံရမည်။ စီမံကိန်းမိတ်ဆက်အစည်းဝေးတွင် လူထုစည်းရုံးရေးမှူးသည် ဤအချက်အလက်များအားစစ်ဆေးပြီးမှန်ကန်အောင်ပြုလုပ်ရမည်။ ပြီးနောက်တွင် လူထုစည်းရုံးရေးမှူးမှ သတင်းအချက်အလက်ထဲသို့ Tablets မှတစ်ဆင့်ဖြည့်သွင်းရမည်။

ကျေးရွာအုပ်ချုပ်ရေးမှူးအမည် ဦး သန့်ဦး	ကျေးရွာအုပ်ချုပ်ရေးမှူး၏ဖုန်းနံပါတ်	လူထုစည်းရုံးရေးမှူး၏အမည် ဦးခင်စောင့်တွင်
ပြည်နယ်/တိုင်းဒေသကြီး စစ်ကိုင်း	မြို့နယ် တိုတောက်	ကျေးရွာအုပ်စု ရှုမာ
		ကျေးရွာ ၅၂.၈၁

က. လူဦးရေ

လူမျိုးစု	အိမ်ထောင်စုအရေအတွက်	ကိုးကွယ်သည့်ဘာသာ	အိမ်ထောင်စုအရေအတွက်
လူမျိုးစု (၁) ၅၆	၅၀	ဘာသာ(၁) ဗုဒ္ဓ	၅၀
လူမျိုးစု (၂)		ဘာသာ(၂)	
လူမျိုးစုရော		ဘာသာရော	

	အမျိုးသား(အရေအတွက်)	အမျိုးသမီး(အရေအတွက်)
လူဦးရေ	၁၆၃	၁၆၈
အိမ်ထောင်ဦးစီး	၅၀	

(ခ) လက်လှမ်းမီအသုံးပြုနိုင်သည့်အဆောက်အအုံများ

စာသင်ကျောင်း	အမှတ်ခြစ်ပါ	ကျန်းမာရေး	အမှတ်ခြစ်ပါ	ဘာသာရေးအဆောက်အအုံ	အမှတ်ခြစ်ပါ
အထက်တန်းကျောင်း	<input type="checkbox"/>	ဆေးရုံ	<input type="checkbox"/>	စေတီ	<input type="checkbox"/>
အလယ်တန်းကျောင်း	<input type="checkbox"/>	ကျန်းမာရေးဌာန	<input type="checkbox"/>	ဘုန်းကြီးကျောင်း	<input checked="" type="checkbox"/>
မူလတန်းကျောင်း	<input checked="" type="checkbox"/>	ကျန်းမာရေးဌာနခွဲ	<input type="checkbox"/>	ဟိန္ဒူဘုရားကျောင်း	<input type="checkbox"/>
မူကြိုကျောင်း	<input type="checkbox"/>	ဆေးပေးခန်း	<input type="checkbox"/>	ခရစ်ယာန်ကျောင်း	<input type="checkbox"/>
အခြား	<input type="checkbox"/>	အခြား	<input type="checkbox"/>	ဗလီ	<input type="checkbox"/>
				အခြား	<input type="checkbox"/>
မှတ်ချက်		မှတ်ချက်		မှတ်ချက်	

PC-1 (16)



လူထုပဟိုပြုစီမံကိန်းစီမံကိန်းလက်စွဲ
အပိုင်း-၃ ၂၉.၉.၂၀၁၅

(ဂ) ကျွမ်းကျင်သူများမှတ်တမ်း ၊ ကျေးရွာတွင်နေထိုင်သော သို့မဟုတ် တခြားရွာမှလာရောက်သောကျွမ်းကျင်သူများ

(၁) စာသင်ကျောင်း			(၂) ကျန်းမာရေး			(၃) လက်မှုပညာရှင်		
	ရွာတွင်နေထိုင်သူ	အခြားရွာမှလာသူ		ရွာတွင်နေထိုင်သူ	အခြားရွာမှလာသူ		ရွာတွင်နေထိုင်သူ	အခြားရွာမှလာသူ
မူလတန်းပြဆရာ၊ ဆရာမ	<input type="checkbox"/>	<input checked="" type="checkbox"/>	ဆရာပန်	<input type="checkbox"/>	<input type="checkbox"/>	လက်သမား	<input type="checkbox"/>	<input type="checkbox"/>
အထက်တန်းပြဆရာ၊ ဆရာမ	<input type="checkbox"/>	<input type="checkbox"/>	လက်ထောက်ကျန်းမာရေးပျိုး	<input type="checkbox"/>	<input type="checkbox"/>	ပန်းရုံ	<input type="checkbox"/>	<input type="checkbox"/>
အလက်တန်းပြဆရာ၊ ဆရာမ	<input type="checkbox"/>	<input type="checkbox"/>	အမျိုးသမီးကျန်းမာရေးဆရာမ	<input type="checkbox"/>	<input type="checkbox"/>	လျှပ်စစ်ဆိုင်ရာ	<input type="checkbox"/>	<input type="checkbox"/>
မူကြိုဆရာ၊ ဆရာမ	<input type="checkbox"/>	<input type="checkbox"/>	အရံသားဖွား	<input type="checkbox"/>	<input type="checkbox"/>	ရေပိုက်သွယ်သူ	<input type="checkbox"/>	<input type="checkbox"/>
အခြား	<input type="checkbox"/>	<input type="checkbox"/>	ပြည်သူ့ကျန်းမာရေးလုပ်သား (၁)/(၂)	<input type="checkbox"/>	<input type="checkbox"/>	စက်ပြင်ဆရာ	<input checked="" type="checkbox"/>	<input type="checkbox"/>
မှတ်ချက်				မှတ်ချက်	မှတ်ချက် ဘေးဇာခက်ခဲ			

(ဃ) ကျေးရွာသို့ ရောက်ရှိနိုင်သည့်လမ်းအခြေအနေ / ကျေးရွာတစ်ရွာသည် ၎င်း၏ကျေးရွာအုပ်စုနှင့် ဆက်သွယ်ထားသော လမ်းအခြေအနေ (အောက်ပါတို့ကိုပိုင်းပါ)

ကျောက်ကြမ်းလမ်း ကတ္တရာလမ်း ကွန်ကရစ်လမ်း မော်တော်ဆိုင်ကယ်လမ်း
ကျောက်ခင်းလမ်း မြေသားလမ်း လူသွားလမ်း အခြား _____

(င) ကျေးရွာဖွံ့ဖြိုးမှုစီမံချက်

(၁) လူထုပဟိုပြုစီမံကိန်းမစတင်မှီ ဤကျေးရွာတွင်ကျေးရွာဖွံ့ဖြိုးမှု စီမံချက်ရှိခဲ့ပါသလား? ပိုင်းပါ ရှိပါသည်/မရှိပါ/မသိပါ
(၂) ရှိခဲ့ပါလျှင် ဤစီမံချက်ကို မည်သည့် ခုနှစ်တွင်ပြင်ဆင်ခဲ့ပါသနည်း? နှစ်-----/မသိပါ
(၃) ဤစီမံချက်ကို မြို့နယ်မှအတည်ပြုခဲ့ပါသလား? ပြုခဲ့ပါသည်/မပြုခဲ့ပါ /မသိပါ

(စ) ခရီးအကွာအဝေး

(၁) ဤကျေးရွာ၏ပဟိုမှ၎င်းကျေးရွာအုပ်စု၏ပဟိုအထိခရီးမိုင်မည်မျှကွာဝေးသနည်း? မိုင်-----/မသိပါ
(၂) ဤကျေးရွာမှ ၎င်းကျေးရွာအုပ်စုပဟိုအထိသွားလာရာတွင်ကြာမြင့်သည့်အချိန် -----မိနစ်-----နာရီ

ခြောက်သွေ့ရာသီတွင်ကြာချိန်-----ထော်လာဂျီ/မော်တော်ဆိုင်ကယ်/ခြေလျှင်/လား/မော်တော်ဘုတ်/
အခြား-----
မိုးရာသီတွင်ကြာချိန်-----ထော်လာဂျီ/မော်တော်ဆိုင်ကယ်/ခြေလျှင်/လား/မော်တော်ဘုတ်/
အခြား-----

(ဆ) ပတ်ဝန်းကျင်ဆိုင်ရာသဘာဝဘေးအန္တရာယ် -

ဤကျေးရွာတွင်ရေကြီးခြင်းကဲ့သို့ သဘာဝဘေးအန္တရာယ်ကျရောက်ဖူးခြင်းရှိပါသလား။
 မရှိပါ ရှိပါသည် ရှိလျှင်ဖော်ပြပါ-----

PC-1 (16)



လူထုတော်ပြုစီမံကိန်းစီမံကိန်းလက်စွဲ
အပိုင်း-၃ ၂၉.၉.၂၀၁၅

(ခ) ကျေးရွာတွင် ဖွဲ့စည်းထားသော အဖွဲ့အစည်းများ
လူထုတော်ပြုစီမံကိန်းမတိုင်မီ ဤကျေးရွာတွင် ကျေးရွာဖွံ့ဖြိုးရေးအတွက် အစိုးရ(သို့)ရွာသားများကိုယ်တိုင်(သို့) စီမံကိန်းတစ်ခုခုမှ
ဖွဲ့စည်းထားသည့် အဖွဲ့အစည်းများရှိပါသလား။

- (၁)-----
- (၂)-----

ကျေးရွာခေါင်းဆောင် *စိုးတင်* အမည် *ဦးဘဒဂျါ*
 လက်မှတ် *z* နေ့စွဲ ၈-၂-၂၀၁၆

လူထုစည်းရုံးရေးမှူး *စိုးလင်း* အမည် *ဦးခင်စောင့်*
 လက်မှတ် *မှ* နေ့စွဲ ၈-၂-၂၀၁၆

PC - 1 (16)



ပုံစံ - ၈ - ၁ ကျေးရွာအခြေခံအချက်အလက်များ (Form PC 1)

လမ်းညွှန်ချက်။ ကျေးရွာတစ်ရွာသို့ ပထမဆုံးမိတ်ဆက်ခရီး သွားရောက်သောအခါ လူထုစည်းရုံးရေးမှူးသည် ကျေးရွာ ခေါင်းဆောင်များအား ကျေးရွာအချက်အလက်များကို မေတ္တာရပ်ခံ၍ တောင်းခံရသည်။ ဤအချက်အလက်များကို စီမံကိန်း မိတ်ဆက်အစည်းဝေးမတိုင်မီတောင်းခံရမည်။ စီမံကိန်းမိတ်ဆက်အစည်းဝေးတွင် လူထုစည်းရုံးရေးမှူးသည် ဤအချက်အလက် များအား စစ်ဆေးပြီး မှန်ကန်အောင်ပြုလုပ်ရမည်။ ပြီးနောက်တွင် လူထုစည်းရုံးရေးမှူးမှ သတင်းအချက်အလက်ထံသို့ Tablets မှ တဆင့် ဖြည့်သွင်းရမည်။

ကျေးရွာခေါင်းဆောင် အမည် ဦးဘမင်း	ကျေးရွာခေါင်းဆောင်၏ ဖုန်းနံပါတ်	လူထုစည်းရုံးရေးမှူး၏ အမည် ဒေါ်ခင်အေး
ပြည်နယ်/တိုင်းဒေသကြီး/ခရိုင်/မြို့နယ် ဧရာဝတီ	ကျေးရွာအုပ်စု ၂၆၂	ကျေးရွာ ၂၆၂

က။ လူဦးရေ

လူမျိုးစု	အိမ်ထောင်စုအရေအတွက်	ကိုးကွယ်သည့်ဘာသာ	အိမ်ထောင်စုအရေအတွက်
လူမျိုးစု (၁) - ၂၆၂	၅၁	ဘာသာ (၁) - ၂၆၂	၅၁
လူမျိုးစု (၂) - ၂၆၂	၁	ဘာသာ (၂) -----	
လူမျိုးစု (၃) -----		ဘာသာ (၃) -----	
လူမျိုးစုရော အခြား -----		ဘာသာရော -----	
	အရေအတွက်		
မသန်စွမ်းသူများ	၈၂		
သက်ကြီးရွယ်အိုများ (၆၅ နှစ် နှင့် အထက်)	၅		
စစ်ဘေးရှောင်			

	အမျိုးသား (အရေအတွက်)	အမျိုးသမီး (အရေအတွက်)
လူဦးရေ	၁၆၈၁	၁၆၇၇
လူမျိုးစု (၁) - ၂၆၂	၁၆၀	
လူမျိုးစု (၂) - ၂၆၂	၁	
လူမျိုးစု (၃) -----		
အခြား		
အိမ်ထောင်ဦးစီး	၁၆၈၁	၁၆၇၇

(ခ) အခြေခံအဆောက်အအုံ အသုံးအဆောင်များ

စာသင်ကျောင်း	အမှတ် ခြံပိ	ကျန်းမာရေး	အမှတ် ခြံပိ	ဘာသာရေး အဆောက် အအုံများ	အမှတ် ခြံပိ
အထက်တန်းကျောင်း	<input type="checkbox"/>	ဆေးရုံ	<input type="checkbox"/>	စေတီ	<input type="checkbox"/>
အလယ်တန်းကျောင်း	<input type="checkbox"/>	ကျန်းမာရေးဌာန	<input type="checkbox"/>	ဘုန်းကြီးကျောင်း	<input checked="" type="checkbox"/>
မူလတန်းကျောင်း	<input checked="" type="checkbox"/>	ကျန်းမာရေးဌာနခွဲ	<input type="checkbox"/>	ဟိန္ဒူဘုရားကျောင်း	<input type="checkbox"/>
မူကြံကျောင်း	<input type="checkbox"/>	ဆေးပေးခန်း	<input type="checkbox"/>	ခရစ်ယာန်ကျောင်း	<input type="checkbox"/>
အခြား	<input type="checkbox"/>	အခြား	<input type="checkbox"/>	ဝင်္ဂ	<input type="checkbox"/>
မှတ်ချက်		မှတ်ချက်		အခြား	<input type="checkbox"/>
				မှတ်ချက် - ၃၇၆၅ အောက်ခြေ	

(ဂ) ကျွမ်းကျင်သူများမှတ်တမ်း (ကျေးရွာတွင်နေထိုင်သော သို့မဟုတ် တခြားရွာမှလာရောက်သော ကျွမ်းကျင်သူများ)

(၁) စာသင်ကျောင်း			(၂) ကျန်းမာရေး			(၃) လက်မှုပညာရှင်		
	ရွာတွင် နေ ထိုင်သူ	အခြား ရွာမှ လာသူ		ရွာတွင် နေ ထိုင်သူ	အခြား ရွာမှ လာသူ		ရွာတွင် နေ ထိုင်သူ	အခြား ရွာမှ လာသူ
မူလတန်းပြဆရာ/မ	<input type="checkbox"/>	<input checked="" type="checkbox"/>	ဆရာဝန်	<input type="checkbox"/>	<input type="checkbox"/>	လက်သမား	<input checked="" type="checkbox"/>	<input type="checkbox"/>
အထက်တန်းပြဆရာ/မ	<input type="checkbox"/>	<input type="checkbox"/>	လက်ထောက် ကျန်းမာရေးမှူး	<input type="checkbox"/>	<input type="checkbox"/>	ပန်းရံ	<input type="checkbox"/>	<input type="checkbox"/>
အလယ်တန်းပြဆရာ/မ	<input type="checkbox"/>	<input type="checkbox"/>	အမျိုးသမီးကျန်းမာရေး ဆရာမ	<input type="checkbox"/>	<input type="checkbox"/>	လှုပ်စစ်ကျွမ်းကျင်၊ ပီးသမား	<input type="checkbox"/>	<input type="checkbox"/>
မူကြိုဆရာ/မ	<input type="checkbox"/>	<input type="checkbox"/>	သားဖွားဆရာမ	<input type="checkbox"/>	<input type="checkbox"/>	ရေပိုက်သွယ်သူ	<input type="checkbox"/>	<input type="checkbox"/>
အခြား	<input type="checkbox"/>	<input type="checkbox"/>	ပြည်သူ့ကျန်းမာရေးလုပ်သား	<input type="checkbox"/>	<input type="checkbox"/>	စက်ပြင်ဆရာ	<input checked="" type="checkbox"/>	<input type="checkbox"/>
မှတ်ချက်			မှတ်ချက်			မှတ်ချက်		

(ဃ) ကျေးရွာသို့ ရောက်ရှိနိုင်သည့် လမ်းအခြေအနေ / ကျေးရွာတစ်ရွာသည် ၎င်း၏ ကျေးရွာအုပ်စုနှင့် ဆက်သွယ်ထားသော လမ်းအခြေအနေ (အောက်ပါတို့ကိုဝိုင်းပါ)

ကျောက်ကြမ်းလမ်း ကတ္တရာလမ်း ကွန်ကရစ်လမ်း မော်တော်ဆိုင်ကယ်လမ်း
 ကျောက်ခင်းလမ်း မြေသားလမ်း လူသွားလမ်း အခြား _____

(င) ကျေးရွာဖွံ့ဖြိုးမှုစီမံချက်

- (၁) လူထုပဟိုပြုစီမံကိန်းမစတင်မီ ဤကျေးရွာတွင်ကျေးရွာဖွံ့ဖြိုးမှု စီမံချက်ရှိခဲ့ပါသလား? ပိုင်းပါ
- (၂) ရှိခဲ့ပါလျှင် ဤစီမံချက်ကို မည်သည့် ခုနှစ်တွင်ပြင်ဆင်ခဲ့ပါသနည်း? နှစ်-----/မသိပါ
- (၃) ဤစီမံချက်ကို မြို့နယ်မှအတည်ပြုခဲ့ပါသလား? ပြုခဲ့ပါသည်/မပြုခဲ့ပါ /မသိပါ

(စ) ခရီးအကွာအဝေး

- (၁) ဤကျေးရွာ၏ပဟိုမှ ၎င်းကျေးရွာအုပ်စု၏ပဟိုအထိ ခရီးမိုင်မည်မျှကွာဝေးသနည်း? မိုင်-----/မသိပါ
- (၂) ဤကျေးရွာမှ ၎င်းကျေးရွာအုပ်စုပဟိုအထိ သွားလာရာတွင်ကြာမြင့်သည့်အချိန်၊
 ခြောက်သွေ့ရာသီတွင်ကြာချိန်----- ထော်လာဂျီ/မော်တော်ဆိုင်ကယ်/ခြေလျင်/လား/မော်တော်ဘုတ်/
 အခြား-----
 မိုးရာသီတွင်ကြာချိန်----- ထော်လာဂျီ/မော်တော်ဆိုင်ကယ်/ခြေလျင်/လား/မော်တော်ဘုတ်/
 အခြား-----

(ဆ) ပတ်ဝန်းကျင်ဆိုင်ရာ သဘာဝဘေးအန္တရာယ်

ဤကျေးရွာတွင် ရေကြီးခြင်းကဲ့သို့ သဘာဝဘေးအန္တရာယ်ကျရောက်ဖူးခြင်း ရှိပါသလား။
 မရှိပါ ရှိပါသည် ရှိလျှင်ဖော်ပြပါ -----

(ဇ) ကျေးရွာတွင် ဖွဲ့စည်းထားသော အဖွဲ့အစည်းများ

လူထုပဟိုပြုစီမံကိန်းမတိုင်မီ ဤကျေးရွာတွင် ကျေးရွာဖွံ့ဖြိုးရေးအတွက် အစိုးရ (သို့) ရွာသားများကိုယ်တိုင် (သို့) စီမံကိန်းတစ်ခုခုမှ ဖွဲ့စည်းထားသည့် အဖွဲ့အစည်းများရှိပါသလား။
 (၁) -----
 (၂) -----

(ဈ) အထွေထွေအုပ်ချုပ်ရေး ဦးစီးဌာန (GAD) မှ မှတ်တမ်းတင်ထားခြင်း

ဤကျေးရွာသည် အထွေထွေအုပ်ချုပ်ရေး ဦးစီးဌာန (GAD) မှ မှတ်တမ်းတင်ထားမှု ရှိပါသလား။
 မရှိပါ ရှိပါသည်

ကျေးရွာခေါင်းဆောင် လူထုစည်းရုံးရေးမှူး
 အမည်..... ဦး.သ.အ.ခ. အမည်..... ဒေါ်ခင်မာဝန်
 လက်မှတ် နေ့စွဲ ..၁၅.၁၂.၂၀၁၇ လက်မှတ် နေ့စွဲ ..၁၅.၁၂.၂၀၁၇



ပုံစံ - ၈ - ၂ - စီမံကိန်းတော်ဝန်အချိန်ဇယား (PC 2)

လက်ညွှန်စာတမ်း သက်ဆိုင်ရာလူထုစည်းရုံးရေးများ/လက်ထောက်နည်းပညာများများမှ စီမံကိန်းတော်ဝန်အဆင့်တစ်ခုစီပြီးစီးပိုင်း ကျေးရွာနှင့် ကျေးရွာအုပ်စုအတွက် ဤပုံစံကို ဖြည့်သွင်းရမည်။

စည်းရုံးရေးများ/ဝန်ထမ်း အမည် ဒေါ်ခင်မာမာ

နေ့စွဲ ၁၉.၁.၂၀၁၇

တော်ဝန်အားအမှတ်ခြိပ်ပါ တော်ဝန်(၁) တော်ဝန်(၂) တော်ဝန်(၃)

ပြည်နယ်/ပိုင်း စစ်ကိုင်း | မြို့နယ် မြို့အောက် | ကျေးရွာအုပ်စု မြို့မ | ကျေးရွာ နတ်မာ

စီမံကိန်းအဆင့်ရွက်ဖူးအဆင့်များ	နေ့စွဲ		အမည်အစေးတွင်တက်သူအရေအတွက်			
	စတင်သည့်နေ့	ပြီးဆုံးသည့်နေ့	အမျိုးသားအရေအတွက်	အမျိုးသမီးအရေအတွက်	အိမ်ထောင်စုအရေအတွက်	လူမျိုးစုတက်ရောက်သူအရေအတွက်နှင့် လူမျိုးစုအမည်
၁။ ကျေးရွာစီမံကိန်း စိတ်ဆက်အစဉ်အစေး	၁၅.၁.၂၀၁၇	၁၅.၁.၂၀၁၇	၃၁	၁၆	၄၄	၄၇ ၁၁၆
၂။ ကျေးရွာဖွံ့ဖြိုးရေး စီမံချက်ရေးဆွဲခြင်းအစဉ်အစေး	၁၆.၁.၂၀၁၇	၁၇.၁.၂၀၁၇	၃၀	၁၇	၄၂	၄၇ ၁၆၆
၃။ ကျေးရွာအုပ်စု လုပ်ငန်းဆုံးဖြတ်ချက်ချသည့်အစဉ်အစေး	၂၀.၁.၂၀၁၇	၂၀.၁.၂၀၁၇	၉	၇	၁၆	၁၆ ၇၁၄
၄။ မြို့နယ်အဆင့် စီမံကိန်းရေးဆွဲရေးနှင့် အကောင်အထည်ဖော်ရေးကော်မတီ၏ စီမံကိန်း သုံးသပ်မှုအစဉ်အစေး						
၅။ မြို့နယ် စီမံကိန်းရေးဆွဲရေးနှင့် အကောင်အထည်ဖော်ရေး ကော်မတီ၏ဆုံးဖြတ်မှုကို ရွာသို့ အသိပေးအကြောင်းကြားသည့် အစဉ်အစေး	၁၄.၃.၁၇	၁၄.၃.၁၇	၄၈	၁၂	၆၀	၆၀ ၅၁၄
၆။ စီမံကိန်းလုပ်ငန်းခွဲစီမံချက်ရေးဆွဲခြင်းအစဉ်အစေး						
၆.၁။ စီမံကိန်းလုပ်ငန်း အကောင်အထည်ဖော်ရေးအစဉ် ရေးဆွဲခြင်း	၁၅.၃.၁၇	၁၅.၃.၁၇	၃၈	၁၃	၅၁	၅၁ ၅၁၄

PC-2 (17)

၂

၆.၂။ ဝယ်ယူရေးအစီအစဉ် ရေးဆွဲခြင်း	၁၅-၃-၂၀၁၇	၁၅-၃-၂၀၁၇	၃၈	၁၃	၅၁	၅၁	၅၁	၅၁
၆.၃။ ဘဏ္ဍာရေးကုန်ကျမှု လျာထားအစီအစဉ် ရေးဆွဲခြင်း	၁၅-၃-၂၀၁၇	၁၅-၃-၂၀၁၇	၃၈	၁၃	၅၁	၅၁	၅၁	၅၁
၆.၄။ ပြင်/ထိန်းအစီအစဉ် ရေးဆွဲခြင်း	၁၅-၃-၂၀၁၇	၁၅-၃-၂၀၁၇	၃၈	၁၃	၅၁	၅၁	၅၁	၅၁
၇။ စီမံကိန်းလုပ်ငန်းခွဲ တိုးတက်မှု တော်ဝင်ကြည့်အစည်းအဝေး								
၇.၁။ အစည်းအဝေး ပထမအကြိမ်								
၇.၂။ အစည်းအဝေး ဒုတိယအကြိမ်								
၇.၃။ အစည်းအဝေး တတိယအကြိမ်								
၈။ စီမံကိန်းလုပ်ငန်းခွဲ အပြီးသတ်စစ်ဆေးခြင်း အစည်းအဝေး								
၉။ လုပ်ငန်းစဉ်ဆုံးရှုံးမှုအစည်းအဝေး								



လူထုထပ်ပြုစီမံကိန်းစီမံကိန်းလက်စွဲ
အပိုင်း-၃ ၂၉.၉.၂၀၁၅

ပုံစံ ၀-၂ - စီမံကိန်းတပ်ဖွဲ့အဖွဲ့နည်းစာ (PC 2)

လမ်းညွှန်ချက်-သက်ဆိုင်ရာလူထုစည်းရုံးရေးဖူး/လက်ထောက်နည်းပညာနည်းပညာများများမှ စီမံကိန်းတပ်ဖွဲ့အဖွဲ့နည်းစာ (PC 2) ပြီးစီးပေးရန်နှင့် တွေးခေါ်ချက်

အတွက်တိုက်ပုံစံပြုစီမံကိန်းစာရွက်စာတမ်းများ

စည်းရုံးရေးဖူး/ဝန်ထမ်း အမည် - ၃-၁၆၆၆၆၆၆၆၆၆

နေ့စွဲ - ၂၄.၉.၂၀၁၆

ပြည်နယ်/တိုင်း စစ်လုံခြုံရေး ကော်မရှင် ဦးစိုးဝင်း

စီမံကိန်းအောင်မြင်မှုအဆင့်များ	နေ့စွဲ		အစည်းအဝေးအတွက်တက်ရောက်ရမည့်အရက်အရက်				လူမျိုးစုတက်ရောက်သူ အရေအတွက်နှင့် လူမျိုးစုအစဉ်
	တင်သည့်နေ့	ပြီးဆုံးသည့်နေ့	အမျိုးသားအရေအတွက်	အမျိုးသမီးအရေအတွက်	အိမ်ထောင်စုအရေအတွက်	အရက်	
၁. တွေးခေါ်ချက်စီမံကိန်း စိတ်ဆက်အစည်းအဝေး	၈.၂.၂၀၁၆	၈.၂.၂၀၁၆	၂၇	၂၄	၄၅	၅၆၆	
၂. တွေးခေါ်ချက်စီမံကိန်းစီမံကိန်းအစည်းအဝေး	၁၄.၂.၂၀၁၆	၁၄.၂.၂၀၁၆	၂၇	၁၈	၄၅	၅၆၆	
၃. တွေးခေါ်ချက်စီမံကိန်း လုပ်ငန်းဆောင်ရွက်ချက်ချမှတ်အစည်းအဝေး	၂၄.၂.၂၀၁၆	၂၄.၂.၂၀၁၆	၂၀	၁၂	၃၂	၃၃၆	
၄. မြို့နယ်အဆင့်စီမံကိန်းရေးဆွဲရေးနှင့်အကောင်အထည်ဖော်ရေးကော်မတီ၏စီမံကိန်းသုံးသပ်မှုအစည်းအဝေး							
၅. မြို့နယ်စီမံကိန်းရေးဆွဲရေးနှင့်အကောင်အထည်ဖော်ရေးကော်မတီ၏ဆုံးဖြတ်ချက်ချမှတ်အစည်းအဝေး	၈.၅.၁၆	၈.၅.၁၆	၂၁	၁၈	၃၉	၅၆၆	
၆. စီမံကိန်းလုပ်ငန်းခွဲစီမံချက်ရေးဆွဲခြင်းအစည်းအဝေး	မရှိ	မရှိ	မရှိ	မရှိ	မရှိ	မရှိ	
၆.၀၁။ စီမံကိန်းလုပ်ငန်း အကောင်အထည်ဖော်ရေးအစီအစဉ် ရေးဆွဲခြင်း	၂၈.၅.၁၆	၂၈.၅.၁၆	၁၁	၆	၁၇	၅၆၆	



လူထုပုဂ္ဂိုလ်ပြုစီမံကိန်း၊ စီမံကိန်းလက်ခွဲ
အစဉ်-၃၊ ၂၉.၉.၂၀၁၅

၆.၂။ ဝယ်ယူရေးအစီအစဉ် ရေးဆွဲခြင်း	၃၀.၂.၁၆	၃၀.၅.၁၆	၇	၇	၁၄	၅၆.၁၄
၆.၃။ ဘဏ္ဍာရေးကုန်ကျမှု လျာထားအစီအစဉ် ရေးဆွဲခြင်း	၃၀.၅.၁၆	၃၀.၅.၁၆	၇	၇	၁၄	၅၆.၁၄
၆.၄။ ပြင်/ထိန်းအစီအစဉ် ရေးဆွဲခြင်း	၃၀.၅.၁၆	၃၀.၅.၁၆	၇	၇	၁၄	၅၆.၁၄
၇. စီမံကိန်းလုပ်ငန်းခွဲ ဖိုက်ဖတ်မှု ဖောင်ကြည့် လစဉ်အစဉ်အစား						
၇.၁။ အစဉ်အစား ပထမအကြိမ်	၁.၇.၁၆	၁.၇.၁၆	၇	၇	၁၄	၅၆.၁၄
၇.၂။ အစဉ်အစား ၃ဝိယအကြိမ်	၁၀.၇.၁၆	၁၀.၇.၁၆	၈	၇	၁၅	၅၆.၁၅
၇.၃။ အစဉ်အစား ၅ဝိယအကြိမ်	၁၈.၇.၁၆	၁၈.၇.၁၆	၉	၆	၁၅	၅၆.၁၅
၈. စီမံကိန်းလုပ်ငန်းခွဲ အပြီးသတ်စစ်ဆေးခြင်း အစဉ်အစား	၃.၈.၁၆	၃.၈.၁၆	၉	၇	၁၆	၅၆.၁၆
၉. လူထုစစ်ဆေးမှုအစဉ်အစား	၁၉.၁၁.၁၆	၁၉.၁၁.၁၆	၂၀	၁၂	၃၀	၅၈.၃၂

ပုံစံ ၈-၃ ကျေးရွာဖွံ့ဖြိုးရေး ဦးစားပေးအစီအစဉ် (Form PC 3)

လမ်းညွှန် ဓူကံ /အဆင့်(၃)ကျေးရွာမျှော်မှန်းချက်အစည်းအဝေးပြီးဆုံးသောအခါ ကျေးရွာစီမံကိန်း အထောက်အကူပြု
 ကော်မတီသည် လူထုစည်းရုံးရေးမှူးအကူအညီဖြင့် ဤပုံစံကိုပြည့်စုံအောင် ဖြည့်သွင်းရမည်။ အားလုံးသော အခက်အခဲ
 အတားအဆီးများ၊ ဖွံ့ဖြိုးမှုဦးစားပေးအစီအစဉ်များ၊ လူထုပဟိုပြုစီမံကိန်း၏ ရန်ပုံငွေအရင်းအမြစ်နှင့် မသက်ဆိုင်သည့် လုပ်ငန်းများ
 အားလုံးကိုဖော်ပြရမည်။

လူထုစည်းရုံးရေးမှူး/ဝန်ထမ်း အမည် - ဦးခင်အောင်ဇော်
 နေ့စွဲ 15/2/2016 စက်ဝန်းအား အမှတ်ခြစ်ပါ (✓) စက်ဝန်း(၁)
 စက်ဝန်း(၂) စက်ဝန်း(၃) စက်ဝန်း(၄)

ပြည်နယ်/တိုင်း စစ်ကိုင်း * ပြို့နယ် မင်းတော် ကျေးရွာအုပ်စု ဒုဂါးအား ကျေးရွာ နှစ်အား

က. အခက်အခဲအတားအဆီးများအားရွေးနှေးခြင်း - ယခုလက်ရှိအခြေအနေတွင်ဤကျေးရွာဖွံ့ဖြိုးတိုးတက်ရေးအတွက်
 အဓိကအခက်အခဲအတားအဆီးများသည် မည်သည်များဖြစ်ပါသနည်း(အမျိုးသား/သမီး အနည်းဆုံးအခက်အခဲ ၅ ခုစီဖော်ပြပါ)

အမျိုးသား အဖွဲ့မှတင်ပြသောအခက်အခဲအတားအဆီးများ	အမျိုးသမီး အဖွဲ့မှတင်ပြသောအခက်အခဲအတားအဆီးများ
၁ ကျန်းမာရေး အခက်အခဲ	၁ နားရောစောင့် ဖြစ်ဆင်ရန် အခက်အခဲ
၂ လမ်းပန်းဆက်သွယ်ရေး အခက်အခဲ	၂ လမ်းပန်းဆက်သွယ်ရေး အခက်အခဲ
၃ ရေရရှိမှု အခက်အခဲ	၃ ရေအဖွေး ရရှိမှု အခက်အခဲ
၄ မြို့ရရှိမှု အခက်အခဲ	၄ ကျန်းမာရေး အခက်အခဲ
၅ နားရောစောင့် ဖြစ်ဆင်ရန် အခက်အခဲ	၅ တီတားတည်ဆောက်ရန် အခက်အခဲ

ခ. မျှော်မှန်းခြင်း- နောင်လာမည့် (၅)နှစ် အတွင်း ကျေးရွာဖွံ့ဖြိုးရေး မျှော်မှန်းလျာထားချက်များအား တင်ပြပါ။

အမျိုးသားအဖွဲ့မှတင်ပြသောမျှော်မှန်းချက်များ	အမျိုးသမီးအဖွဲ့မှတင်ပြသောမျှော်မှန်းချက်များ
၁ အလယ်တန်း ကျောင်း ရရှိရန်	၁ လူငယ်များ အသင့်အတင့် ဖြစ်စေရန်
၂ ရွာချင်းဆက်သွယ်ရေး ဖြစ်စေရန်	၂ အလယ်တန်းကျောင်း ရရှိရန်
၃ ၂၄ နာရီ မီးလင်းရန်	၃ စာကြည့်တိုက် ရရှိရန်
၄ ပျားအခက်အခဲအတွက် ကောင်းမွန်ရန်	၄ ဆေးပေးခန်း ရရှိရန်
၅ လူငယ်များ အသင့်အတင့် ဖြစ်စေရန်	၅ လမ်းပန်းဆက်သွယ်ရေး ကောင်းမွန်စေရန်



လူထုပဟိုပြုစီမံကိန်း၊စီမံကိန်းလက်စွဲ

အပိုင်း-၃ ၂၉.၉.၂၀၁၅

၈. ဤကျေးရွာ၏ လာမည့် (၃)နှစ်အတွက် ဦးစားပေး ဖွံ့ဖြိုးတိုးတက်မှု လုပ်ငန်း အစီအစဉ်များအားဖော်ပြပါ။
(လူထုပဟိုပြုစီမံကိန်း ရန်ပုံငွေအတွက် အဆိုပြုသော အစီအစဉ်များကိုဦးစားပေး အဆင့်အလိုက်ဖော်ပြပြီး ကျန်လူထုပဟိုပြု စီမံကိန်း ရန်ပုံငွေအရင်းအမြစ်နှင့် မပတ်သက်သည့်အစီအစဉ်များလည်းဖော်ပြရန်ဖြစ်သည်)

ကျေးရွာအတွက်ဦးစားပေးဖွံ့ဖြိုးတိုးတက်မှု လုပ်ငန်းစဉ်များ	အဆိုပြုသူ (အမျိုးသားများ/ အမျိုးသမီးများ/ အမျိုးသား+အမျိုးသမီး)	လူထုပဟိုပြုစီမံကိန်းအတွက်အဆိုပြုသည် (ဦးစားပေးအဆင့် အလိုက် ဖော်ပြပါ)	ခန့်မှန်း ကုန်ကျစရိတ်	အကျိုးခံစားခွင့်ရှိသူခန့်မှန်းခြေအရေအတွက်
၁ မွှားချွေးဆက်ဆံရေး၊ နွေဦးစွာ မွေးမြူရေး၊ မြေဖွေးချွေးချွေး	အမျိုးသား/သမီး	၃	၇၀၀၀၀၀	၇၇
၂ နှာခံရေးဆောင်ပြုပြင်ရေး	အမျိုးသား	၁	၄၀၀၀၀၀	၁၈၃
၃ ပြုပြင်ကျောင်း၊ ကျွဲရိုက်/ကုန်အိမ်	အမျိုးသမီး	၂	၆၀၀၀၀၀	၁၄၅
၄ ရေကွင်း၊ မြေဖွေးချွေးချွေး	အမျိုးသမီး	၄	၂၀၀၀၀၀	၃၃၁
၅ ဆိုလာဇီလင်းပူနီ	အမျိုးသား	၅	၇၂၀၀၀၀၀	၃၃၁
၆ ဆေးဝေးချိုးကုန်အိမ်	အမျိုးသား/သမီး	၆	၆၀၀၀၀၀	၃၃၁

ဥက္ကဋ္ဌ၊ ကျေးရွာစီမံကိန်းအထောက်အကူပြုကော်မီတီမှအတည်ပြုသည်။

အမည် ဦးဝင်းစွန်း လက်မှတ် ဝင်းစွန်း နေ့ရက် 15/ 2/ 2016



ပုံစံ - ၈ - ၃ ကျေးရွာခွဲ ငြီးရေး ဦးစားပေးအပ်အပ် (Form PC 3)

လမ်းညွှန်ချက် အဆင့်(၃) ကျေးရွာမှော်မှန်းချက်အစည်းအဝေး ပြီးဆုံးသောအခါ ကျေးရွာပုံစံကို အထောက်အကူပြု ကော်မတီသည် လူထုစည်းရုံးရေးမှူးအကူအညီဖြင့် ဤပုံစံကိုပြည့်စုံအောင် ဖြည့်သွင်းရမည်။

လူထုစည်းရုံးရေးမှူး/ဝန်ထမ်း အမည်
 နေ့စွဲ ၁၆.၁.၂၀၁၇
 စက်ဝန်းအား အမှတ်ဖြစ်ပါ (✓) □ စက်ဝန်း(၁)
 □ စက်ဝန်း(၂) □ စက်ဝန်း(၃) □ စက်ဝန်း(၄)

ပြည်နယ်/တိုင်း စစ်ကူဦး ပြည်နယ် ဗဟိုဏာ ကျေးရွာအုပ်စု နေရာအား ကျေးရွာ နေရာအား
 က၊ အခက်အခဲအတားအဆီးများအားဆွေးနွေးခြင်း - ယခုလက်ရှိအခြေအနေတွင် ဤကျေးရွာခွဲ ငြီးတိုးတက်ရေးအတွက် အဓိက အခက်အခဲအတားအဆီးများသည် မည်သည်များဖြစ်ပါသနည်း။ (အမျိုးသား/သမီး အနည်းဆုံးအခက်အခဲ ၅ ခုစီဖော်ပြပါ)

အမျိုးသား အဖွဲ့မှ တပ်ပြသောအခက်အခဲအတားအဆီးများ		အမျိုးသမီး အဖွဲ့မှ တပ်ပြသောအခက်အခဲအတားအဆီးများ	
၁	ကျွန်ုပ်တို့အဖွဲ့	၁	ကျွန်ုပ်တို့အဖွဲ့
၂	ကျွန်ုပ်တို့အဖွဲ့	၂	ကျွန်ုပ်တို့အဖွဲ့
၃	ကျွန်ုပ်တို့အဖွဲ့	၃	ကျွန်ုပ်တို့အဖွဲ့
၄	ကျွန်ုပ်တို့အဖွဲ့	၄	ကျွန်ုပ်တို့အဖွဲ့
၅	ကျွန်ုပ်တို့အဖွဲ့	၅	ကျွန်ုပ်တို့အဖွဲ့

ခ၊ မှော်မှန်းခြင်း - နောင်လာမည့် (၅) နှစ် အတွင်း ကျေးရွာခွဲ ငြီးရေး မှော်မှန်းလျာထားချက်များအား တင်ပြပါ။

အမျိုးသားအဖွဲ့မှ တပ်ပြသောမှော်မှန်းချက်များ		အမျိုးသမီးအဖွဲ့မှ တပ်ပြသောမှော်မှန်းချက်များ	
၁	ကျွန်ုပ်တို့အဖွဲ့	၁	ကျွန်ုပ်တို့အဖွဲ့
၂	ကျွန်ုပ်တို့အဖွဲ့	၂	ကျွန်ုပ်တို့အဖွဲ့
၃	ကျွန်ုပ်တို့အဖွဲ့	၃	ကျွန်ုပ်တို့အဖွဲ့
၄	ကျွန်ုပ်တို့အဖွဲ့	၄	ကျွန်ုပ်တို့အဖွဲ့
၅	ကျွန်ုပ်တို့အဖွဲ့	၅	ကျွန်ုပ်တို့အဖွဲ့

ဂ၊ လူထုပုံစံကို နာမည် (၄) နှစ်အတွက် အကန့်အသတ်ခံရသော ဦးစားပေး ခွဲငြီးတိုးတက်မှု လုပ်ငန်း အစီအစဉ်များအားဖော်ပြပါ။

အဆင့်	ကျေးရွာအတွက် ဦးစားပေး ခွဲငြီးတိုးတက်မှု လုပ်ငန်းစဉ်များ	အဆိုပြုသူ (အမျိုးသားများ/ အမျိုးသမီးများ/အမျိုးသား+ အမျိုးသမီး)	ခန့်မှန်းတန်ကျ ဝရိတ်	အကျိုးခံစားခွင့်ရှိသူ ခန့်မှန်းခြေ အရေအတွက်
၁	ကျေးရွာအတွက် ဦးစားပေး ခွဲငြီးတိုးတက်မှု လုပ်ငန်းစဉ်များ	ကျား + မ	၁၀,၀၀၀,၀၀၀	၃၂၈
၂	ကျေးရွာအတွက် ဦးစားပေး ခွဲငြီးတိုးတက်မှု လုပ်ငန်းစဉ်များ	မ	၃,၀၀၀,၀၀၀	၃၂၈
၃	ကျေးရွာအတွက် ဦးစားပေး ခွဲငြီးတိုးတက်မှု လုပ်ငန်းစဉ်များ	မ	၇,၂၀၀,၀၀၀	၃၂၈
၄	ကျေးရွာအတွက် ဦးစားပေး ခွဲငြီးတိုးတက်မှု လုပ်ငန်းစဉ်များ	ကျား + မ	၂၀,၀၀၀,၀၀၀	၃၂၈
၅	ကျေးရွာအတွက် ဦးစားပေး ခွဲငြီးတိုးတက်မှု လုပ်ငန်းစဉ်များ	ကျား + မ	၆,၈၀၀,၀၀၀	၃၂၈

PC-3 (17)

ပေး လှူထုတ်ခံကိန်း၏ လာမည့် (၄) နှစ်အတွက် အကန့်မသတ်သော ဦးစားပေး ဖွံ့ဖြိုးတိုးတက်မှု လုပ်ငန်း အပ်အပ်များအားဖော်ပြပါ။

အဆင့်	ကျေးရွာအတွက် ဦးစားပေး ဖွံ့ဖြိုး တိုးတက်မှု လုပ်ငန်းစဉ်များ	အဆိုပြုသူ (အမျိုးသားများ/ အမျိုးသမီးများ/အမျိုးသား+ အမျိုးသမီး)	အခန်းကဏ္ဍ
၁	ဝန်ထမ်းအိမ်ထောင်ရေး	က + မ	ပညာရေး
၂			
၃			
၄			
၅			

ခေါင်းဆောင်၊ ကျေးရွာစီမံကိန်းအထောက်အကူပြုကော်မီတီမှ အတည်ပြုသည်။

အမည် ဦးကဇွဲ လက်မှတ် [Signature] နေ့စွဲ ၀၆.၁.၂၀၁၇

ပုံစံ ၈-၄ ကျေးရွာအုပ်စုစီမံကိန်းလုပ်ငန်းခွဲရွေးချယ်ခြင်းပုံစံ

လမ်းညွှန်ချက်။ ။ ကျေးရွာအုပ်စုစီမံချက်ရေးဆွဲသည့်အစည်းအဝေးတွင် ဤပုံစံအားလူထုစည်းရုံးရေးမှူး / လက်ထောက်နည်းပညာမှူးတို့၏ အကူအညီဖြင့်ပြည့်စုံစွာ ဖြည့်သွင်းရမည်။ ဤပုံစံအားပြည့်စုံစွာဖြည့်သွင်းပြီးပါကကျေးရွာအုပ်စုမှူးတို့ထက်ပိုမိုအကျိုးရှိစေရန်အတွက်အခြေခံချက်တွင်နောက်ဆက်တွဲအဖြစ်တွဲထားရမည်။ CF မှ အချက်အလက်များကို MIS သို့ ထည့်သွင်းရမည်။

ကျေးရွာစည်းရုံးရေးမှူး/ဝန်ထမ်းအမည် - ဦးခင်မောင်စွန်း

နေ့စွဲ ၂၄.၁၂.၂၀၁၆

ပြည်နယ်/တိုင်း စစ်ကိုင်း မြို့နယ် မင်းခောက်

ဝက်ဝန်းအားအမှတ်ဖြစ်ပေးပါ(၇)စက်ဝန်း(၁) ဝက်ဝန်း(၂) ဝက်ဝန်း(၃) ဝက်ဝန်း(၄)

ကျေးရွာအုပ်စု ၃၆.စား

ကျေးရွာအမည်	ထောင်ရွက်မည် လုပ်ငန်းများ	အတိုင်းအတာ	ခန့်မှန်း တိုက်ရိုက်အကျိုး ခံစားခွင့်ရှိသူများ	အဆိုပြုထားသည့် အခြေအနေ	ခန့်မှန်းကုန်ကျစရိတ်			စုစုပေါင်း
					စီမံကိန်းမှ ထည့်ဝင်မှု	ကျေးရွာမှ ထည့်ဝင်မှု (ဖော်ပြပါ)	အခြားထည့်ဝင်မှု ထည့်ဝင်ငွေ အမည်/အဖွဲ့	
ကိုးပုံကျေးရွာ	ကျေးရွာအုပ်စု	၆၆	၄၄၀	<input type="checkbox"/> ကျား <input checked="" type="checkbox"/> မ <input type="checkbox"/> ကျား+မ	၂၂၀၀၀၀၀			၂၂၀၀၀၀၀
နန်းတော်ကျေးရွာ	နန်းတော်ကျေးရွာ	၄၀' x ၄၀' / ၇၂၇' x ၇၂၇'	၂၂၀	<input type="checkbox"/> ကျား <input checked="" type="checkbox"/> မ <input type="checkbox"/> ကျား+မ	၅၇၀၀၀၀၀			၅၇၀၀၀၀၀
				<input type="checkbox"/> ကျား <input type="checkbox"/> မ <input type="checkbox"/> ကျား+မ				
				<input type="checkbox"/> ကျား <input type="checkbox"/> မ <input type="checkbox"/> ကျား+မ				
				<input type="checkbox"/> ကျား <input type="checkbox"/> မ <input type="checkbox"/> ကျား+မ				
				<input type="checkbox"/> ကျား <input type="checkbox"/> မ <input type="checkbox"/> ကျား+မ				

ရာထူး ကျေးရွာအုပ်စု စီ/ထောက်ကော်မတီ ဥက္ကဋ္ဌ အမည် ဦးသန်းကျော် လက်မှတ် [Signature] ရက်စွဲ ၂၄/၁၂/၂၀၁၆

DC- 1 (16)



လူထုထုတ်ပြန်ခံကိန်းစီမံကိန်းလက်ဖွဲ့

အပိုင်း-၃ ၂၉.၉.၂၀၁၅

ပုံစံ ၈-၄ ကျေးရွာအုပ်စုစီမံကိန်းလုပ်ငန်းခွဲရွေးချယ်ခြင်းပုံစံ

လမ်းညွှန်ချက်။ ။ ကျေးရွာအုပ်စုစီမံချက်ရေးဆွဲသည့်အခါ အစည်းအဝေးတွင် ဤပုံစံအား လူထုထုတ်ပြန်ရေးရာမှ / လက်ထောက်နည်းပညာမှတို့၏ အကူအညီဖြင့်ပြင်ဆင်ရာတွင် ဤပုံစံအား ပြည့်စုံစွာဖြည့်သွင်းပြီးပါက ကျေးရွာအုပ်စုဖွံ့ဖြိုးတိုးတက်ရေးစီမံချက်တွင် နောက်ဆုံးအဖြစ် တွင်ထားရမည်။ CF မှ အချက်အလက်များကို MIS သို့ ထည့်သွင်းရမည်။ ကျေးရွာစည်းရုံးရေးမှ/လန်ထမ်းအမည် - ဦးခင်မောင်စွန်း

စက်ဝန်းအားအမှတ်ခြယ်ပေးပါ (V) ဥပမာ (၁) စက်ဝန်း (၂) စက်ဝန်း (၃) စက်ဝန်း (၄) စက်ဝန်း (၅)

ကျေးရွာအမည်	ဆောင်ရွက်မည့် လုပ်ငန်းများ	အစဉ်အတော်	ခန့်မှန်း တိုက်ရိုက်အကျိုး ခံစားခွင့်ရှိသူများ	အဆိုပြုတင်ပြသူ	ခန့်မှန်းကျန်ကျစရိတ်			စုစုပေါင်း
					စီမံကိန်းမှ ထည့်ဝင်မှု	ကျေးရွာမှ ထည့်ဝင်မှု	အခြားထည့်ဝင်မှု (စေပြပါ) ထည့်ဝင်ငွေ အမည်/အဖွဲ့	
တိုးပုံ ကျေးရွာ	မြို့ရွာကျောင်း၊ စာသင်တန်း	၅၀ x ၃၀	၁၁၄	<input type="checkbox"/> ကျား <input checked="" type="checkbox"/> မ <input type="checkbox"/> ကျား + မ	၅၁၀၀၀၀၀	၁၀၀၀၀၀၀		၆၁၀၀၀၀၀
ဒုတိယ ကျေးရွာ	ရွာစခန်း၊ မြေတိုင်း	၆၀ x ၁၂' ၀' ၄"	၂၂၂	<input type="checkbox"/> ကျား <input checked="" type="checkbox"/> မ <input type="checkbox"/> ကျား + မ	၅၁၀၀၀၀၀			၅၁၀၀၀၀၀
				<input type="checkbox"/> ကျား <input checked="" type="checkbox"/> မ <input type="checkbox"/> ကျား + မ				
				<input type="checkbox"/> ကျား <input checked="" type="checkbox"/> မ <input type="checkbox"/> ကျား + မ				

ပြည်နယ်/တိုင်း - စစ်ကိုင်း၊ မြို့နယ် မန်းမောင်

ရာထူး ကျေးရွာအုပ်စု စီမံကိန်းရေးရာဌာနမှူး ဦးခင်မောင်စွန်း၊ အမည် ဦးခင်မောင်စွန်း၊ လက်မှတ် [Signature]၊ ရက်စွဲ ၁၅/၉/၂၀၁၆

DC - 4 (16)

⇒ နိ. ကျေးဇူး

- * စာသင်ကျောင်း အတွင်း အပြင် အဆောက်အအုံ (120' x 30')
- * စာသင်ကျောင်း အတွင်း အပြင် ဆေး ညှက်ရုံ (120' x 30')

ကျန်ကျစွဲ - 2,700,000/-

⇒ နိ. သင်ကျေးဇူး

- * စိမ့် စစ်: ရေ ပုံနှိပ် အပါအဝင် မြေပေါ် (660')
- * ရေကန် တည်ဆောက်ရန် (10' x 15')

ကျန်ကျစွဲ - 4,200,000/-

⇒ နိ. စား ကျေးဇူး

- * နားထောင် ဆောင် အပါအဝင် မြေပေါ် (50' x 40')

ကျန်ကျစွဲ - 3,000,000/-

⇒ လက်ပိုက်ကျေးဇူး

- * စာသင်ကျောင်း ကြမ်းခင်း မြေပေါ် (120' x 30')
- * စာသင် ကျောင်း ဆေး ညှက်ရုံ (120' x 30')
- * စာသင် ကျောင်း မျက်နှာချက် ကပ်ဆင်ရန် (120' x 30')

ကျန်ကျစွဲ - 8,000,000/-

⇒ ကြားခံကျေးဇူး

- စာသင်ကျောင်း ကြမ်းခင်း အဆောက်အအုံ (60' x 30')
- စာသင် ကျောင်း နိမ့် အောက် အဆောက်အအုံ (60' x 30')
- မျက်နှာ ချက် ကပ်ဆင်ရန် (60' x 30')

ကျန်ကျစွဲ - 10,000,000/-

⇒ စားပွဲကျေးဇူး

- ရေပွဲ (6') ဆက်ဆံရန် (90')
- ရေတွင်း ပယ်ဖျက်ပစ် အခင်းခင်းရန် (10' x 6')
- ရေတွင်း အနံ့ မြေပေါ် (12' x 12')

ကျန်ကျစွဲ - 1,100,000/-

⇒ နိ. ဆိုက်ကျေးဇူး

- စာသင်ကျောင်း အပြင် မြေပေါ် (127' x 127')
- နားထောင် ဆောင် အနံ့ နှိပ်ရန် (40' x 40')

ကျန်ကျစွဲ ၄၀ - 5,700,000/-



လူထုထုတ်ပြန်စီမံကိန်းစီမံကိန်းလက်ဖွဲ့

အပိုင်း-၃ ၂၉.၉.၂၀၁၅

ပုံစံ ၈-၄ ကျေးရွာအုပ်စုစီမံကိန်းလုပ်ငန်းခွဲရွေးချယ်ခြင်းပုံစံ

လမ်းညွှန်ချက်။ ။ ကျေးရွာအုပ်စုစီမံချက်ရေးဆွဲသည့်အစည်းအဝေးတွင် ဤပုံစံအားလူထုတည်းရုံးရေးမှူး / လက်ထောက်နည်းပညာမှူးတို့၏ အကူအညီဖြင့်ပြည်ပုံစံမှာ ဖြည့်သွင်းရမည်။ ဤပုံစံအားပြည့်စုံစွာဖြည့်သွင်းပြီးပါကကျေးရွာအုပ်စုဖွဲ့စည်းရေးမှူးတို့ကလေးစီမံချက်တွင်နောက်ဆက်တွဲအဖြစ်တွဲထားရမည်။ CF မှ အချက်အလက်များကို MIS သို့ ထည့်သွင်းရမည်။

ကျေးရွာစည်းရုံးရေးမှူး/ဝန်ထမ်းအမည် - ဦးအောင်ထွန်း
စနစ် ဇ ၂၄.၇.၂၀၁၆
စက်ဝန်းအားအမှတ်ဖြစ်ပေးပါ(V)၊ စက်ဝန်း(၀)၊ စက်ဝန်း(၂)၊ စက်ဝန်း(၃)၊ စက်ဝန်း(၄)

ကျေးရွာအမည်	ဆောင်ရွက်မည့် လုပ်ငန်းများ	အတိုင်းအတာ	ခန့်မှန်း တိုက်ရိုက်အကျိုး ခံစားခွင့်ရှိသူများ	အဆိုပြုတင်ပြသူ	စီမံကိန်းမှ ထည့်ဝင်မှု	ခန့်မှန်းကုန်ကျစရိတ်			စုစုပေါင်း
						ကျေးရွာမှ ထည့်ဝင်မှု	အခြားထည့်ဝင်မှု (ခေါ်ပြုပါ)	ထည့်ဝင်ငွေ အမည်/အဖွဲ့	
ပန်းပင်စာရိတ်	ပေးအပ်ခြင်း	၅၅၀ x ၁၂' ၀"-၅"	၁၅၆	□ ကျား □ မ ✓ ကျား+မ	၆၀၀၀၀၀	၅၀၀၀၀၀			၅၇၀၀၀၀၀
နီ.ပေးအပ်ခြင်း	ပေးအပ်ခြင်း	၅၅၀ x ၁၂' ၀"-၅"	၉၃၈	□ ကျား □ မ ✓ ကျား+မ	၆၅၀၀၀၀၀	၅၀၀၀၀၀			၇၀၀၀၀၀၀
နီ.ပေးအပ်ခြင်း	ပေးအပ်ခြင်း	၅၅၀ x ၁၂' ၀"-၅"	၅၅၇	□ ကျား □ မ ✓ ကျား+မ	၆၇၀၀၀၀၀	၅၀၀၀၀၀			၇၂၀၀၀၀၀
နီ.ပေးအပ်ခြင်း	ပေးအပ်ခြင်း	၅၅၀ x ၁၂' ၀"-၅"	၅၅၉	□ ကျား □ မ ✓ ကျား+မ	၆၀၀၀၀၀၀	၅၀၀၀၀၀			၆၅၀၀၀၀၀
နီ.ပေးအပ်ခြင်း	ပေးအပ်ခြင်း	၅၅၀ x ၁၂' ၀"-၅"	၅၆၇	□ ကျား □ မ ✓ ကျား+မ	၆၅၀၀၀၀၀	၅၀၀၀၀၀			၇၀၀၀၀၀၀

ကျေးရွာအုပ်စု နီ.ပေးအပ်ခြင်း

လက်မှတ် ဦးအောင်ထွန်း ရက်စွဲ ၂၄/၇/၂၀၁၆

အမည် ဦးအောင်ထွန်း

၂၅၅၅၅ ကျေးရွာအုပ်စု ဖွဲ့စည်းရေးမှူး/လက်ထောက်ကျေးရွာအုပ်စု ဦးအောင်ထွန်း

၉၀ - ၇ (၁၆)



ပုံစံ - ၈ - ၄ ကျေးရွာအုပ်စုစီမံကိန်းလုပ်ငန်းခွဲရွေးချယ်ခြင်းပုံစံ (Form PC 4)

လယ်ဥက္ကဋ္ဌများ၏ စီမံကိန်းလုပ်ငန်းခွဲရွေးချယ်မှုအစည်းအဝေးပြီးနောက်တွင် ကျေးရွာအုပ်စုမှ CF/TF တို့၏ အကူအညီရယူ၍ ကျေးရွာစီတောက်တော်မတ်မှ လက်မှတ်ရေးထိုးပြီး အဆိုပါပုံစံအား ပြည့်စုံအောင်ဖြည့်သွင်းရမည်။ ဤပုံစံအား ပြည့်စုံစွာဖြည့်သွင်းပြီးပါက ကျေးရွာအုပ်စုမှ ဦးတိုးတက်ရေးစီမံချက်တွင် TPIC သို့ ပေးပို့ရန်အတွက် နောက်ဆက်တွဲအဖြစ် ထားရှိရမည်။ CF မှ ကျေးရွာတစ်ရွာချင်းစီ၏ စီမံကိန်းလုပ်ငန်းခွဲဆိုင်ရာ အချက်အလက်များကို MIS သို့ ထည့်သွင်းရမည်။ (ယခုစီမံကိန်းလုပ်ငန်းခွဲ မလုပ်ကိုင်သော ကျေးရွာများ မပါဝင်ပါ။)

ကျေးရွာစည်းရုံးရေးမှူး/ဝန်ထမ်းအမည် - ဒေါ်မင်မာစာဝ်
 နေ့စွဲ - ၂၀.၁.၂၀၁၇
 ပြည်နယ်/တိုင်း - စစ်ကိုင်း၊ မြို့နယ် - မင်းတူး
 စက်ဝန်းအားအမှတ်ဖြစ်ပေးပါ။(✓) စက်ဝန်း(၁) စက်ဝန်း(၂) စက်ဝန်း(၃) စက်ဝန်း(၄)

ကျေးရွာအမည်	ဆောင်ရွက်မည့် လုပ်ငန်းများ	အတိုင်းအတာ	ခန့်မှန်း တိုက်ရိုက် အကျိုးခံစားခွင့် ရှိသူများ	အဆိုပြုတင်ပြသူ	ခန့်မှန်းကုန်ကျစရိတ်			စုစုပေါင်း
					စီမံကိန်းမှ ထည့်ဝင်မှု	ကျေးရွာမှ ထည့်ဝင်မှု	အခြားထည့်ဝင်မှု (ခေါ်ပြပါ)	
ဒုက္ခိဒေဝီ	ပစ္စည်းများ ရောင်းချ	၁၀၀၀ x ၄၀၀	၆၀၀၀	ကျား မ ဧကား+မ	-	-	-	၆၀၀၀,၀၀၀
ဒုက္ခိဒေဝီ	ပစ္စည်းများ ရောင်းချ	၁၀၀၀ x ၄၀၀	၆၀၀၀	ကျား မ ဧကား+မ	-	-	-	၆၀၀၀,၀၀၀
ဒုက္ခိဒေဝီ	ပစ္စည်းများ ရောင်းချ	၁၀၀၀ x ၄၀၀	၆၀၀၀	ကျား မ ဧကား+မ	-	-	-	၆၀၀၀,၀၀၀
ဒုက္ခိဒေဝီ	ပစ္စည်းများ ရောင်းချ	၁၀၀၀ x ၄၀၀	၆၀၀၀	ကျား မ ဧကား+မ	-	-	-	၆၀၀၀,၀၀၀
ဒုက္ခိဒေဝီ	ပစ္စည်းများ ရောင်းချ	၁၀၀၀ x ၄၀၀	၆၀၀၀	ကျား မ ဧကား+မ	-	-	-	၆၀၀၀,၀၀၀

ရာထူး ကျေးရွာအုပ်စု စီမံကိန်းစီမံကိန်းဦးစီးဌာန၊ အမည် လက်မှတ် ရက်စွဲ ၂၀.၁.၂၀၁၇

Signature and Stamp

PC 4 (17)

နန်းစင်စွာ

စွာတည်း ရေပိုက်သွယ်ယူခြင်း နှင့် စွာလယ်လမ်းခြားများကား ၁"၄ ပိုက်များဖြင့်

ရေကန်မှ သွယ်ယူပြီး ခါးဖိစောင်းစု (၅) စုအား ရေပိုက် တစ်ငြိတ်ထားပြီး ဆောင်ရွက်ပါမည်။
အိုးမှူးကန်ကျ ခရိတ်မှာ ၇,၃၀၀,၀၀၀/- ကျပ်ဖြစ်ပါသည်။

နန်းဒော့စွာ

နန်းဒော့စွာစွာ အ.မ.က ကျောင်း ဖြစ်ထပ်ဆောင်စား နောက်တစ်ထပ်ကို ၁"၅ ထု ၁:၂:၆
ခါးလပ်မြေ သာစွတ်ဖြင့် အချောကိုင်ပြီး ဆေးသုတ်ခြင်းနှင့် အပေါ်ထပ်နှင့် ဖိခါးပျက်စားများ
ကျွန်ုပ်တို့၏ ဆီဆေးသုတ်ကာ ဆောင်ရွက်ရန် လျာထားပါသည်။ ။ အစားဆောင်ရွက် အတိုင်း အစားမှာ
၁၀၅' x ၂၄' x ၂၀' ဖြစ်ပါသည်။ ။ အိုးမှူးကန်ကျ ခရိတ်မှာ ၆,၆၀၀,၀၀၀/- ကျပ်ဖြစ်ပါသည်။

နန်းမားစွာ

နန်းမားစွာစွာ အ.မ.က ကျောင်းကား အစား နှင့် အကာခံရုံ ကို ဆောင်ရွက်ရန်
လျာထားပါသည်။ ။ အများ ၁၂၀' - ၀" x ၃၀' - ၀" x ၁၂' - ၀" အတိုင်း အဝက ဖြစ်ပါသည်။ ။
၂' - ၆" ခြေစင် ဖောင်ဒေးရှင်းနှင့် မြေပေါ် အမြင့် ၂' - ၄" ပလပ် နှင့် နံရံ အမြင့် ၁၂' - ၀"
ကို ဆောင်ရွက် ရန် လျာထားပါသည်။ ။ ကျောက်ကြီးမိ ၂၁၁ ဇာပ်၊ (၁:၂:၆) ကွန်ကရစ် ၄'၂"
နှင့် ၁'၅" ထု (၁:၂:၄) ကွန်ကရစ် အစား ဖြင့် ဆောင်ရွက်ပြီး ။ အကာခံရုံကို ၄'၂"
အထက်ရှိ ဖြင့် ဆောင်ရွက်ရန် လျာထားပါသည်။ ။ အိုးမှူးကန်ကျ ခရိတ်မှာ ၁၀,၉၀၀,၀၀၀/- ကျပ်
ဖြစ်ပါသည်။

ထုံးပုံစံ

ထုံးပုံကျေးရွာ စွာထိပ်၌ ရေပျောင်းကျနှင့် ရေပိုက်ခေါင်းထားပြီး ရေပေးဝေရာ
ဖြစ်ပါသည်။။ တောင်ပေါ် ရေခွက်မှ ကျေးရွာ ထိပ်၌ ရေပိုက် သွယ်တိုး၍ အရှည်လ
၈၁၃၀' အ.ဂြိုဟ်ဦး ၂" ၉ ပိုက်များဖြင့် ဆွယ်ယူရန် လျာထားပါသည်။။ အမှန်ကျကျခရိတ်
မှာ ၁၀၅၀၀၀၀၀/- ကျပ်ဖြစ်ပါသည်။။

နိဂုံးချုပ်စာ

နိဂုံးချုပ်ကျေးရွာ စွာအထိလမ်းပေါ်၌ ဖြစ်ပွား၍ ဖြစ်ပွား၍ အိုးလမ်းပေါ်ရှိ တံတား ယေထိုးပေးရန်
လိုအပ်ပါသည်။။ လမ်း၏ အရှည်မှာ ၁၄၇၀' x ၁၂' x ၀'-၆" ထူနှင့် ဆောင်ရွက်ရန်
လျာထားပါသည်။။ လမ်း၏ ဘေးတွင် တောင် ကျိုးများကို အနည်းငယ် ချွဲ-ယွေရန် လိုအပ်ပါ
သည်။။ ချို့-အောက် Step Bend များဖြင့် ဆောင်ရွက်ပေးရန် လိုအပ်ပါသည်။။ ၎င်းလမ်းပေါ်တွင်
၁၂' x ၁၄' x ၇' သစ်သားတံတား ယေကို ထိုးပေးရန် လျာထားပါသည်။။ အမှန်ကျကျ
ခရိတ်မှာ ၈၅၀၀၀၀၀/- ကျပ်ဖြစ်ပါသည်။။

PC-4 (17)



စစ်ကိုင်းတိုင်းဒေသကြီး၊ ဗန်းမောက်မြို့နယ်

(က) - ၂။ ကျေးရွာအစည်းအဝေးမှတ်တမ်း

ကျေးရွာ ။ ။ နှိမ့်မား

ကျေးရွာအုပ်စု။ ။ နှိမ့်မား

အစည်းအဝေးပြုလုပ်သည့်နေရာ။ ။ နှိမ့်မား ကျေးရွာ နားရီအောင်

နေ့စွဲ ။ ။ ၈.၂.၂၀၁၉

အကြောင်းအရာ။ ။ပထမနှစ် စီမံကိန်း

မိတ်ဆက်အစည်းအဝေးပထမအကြိမ်အစည်းအဝေးပြုလုပ်ခြင်း။

ဆွေးနွေးချက်များ

အစည်းအဝေးတက်ရောက်သူဦးရေ-ကျား(၂၇)ဦး နှင့်မ (၂၄)ဦး=(၅၁)ဦး

ဆွေးနွေးချက်များ

ဆွေးနွေးချက်(၁)

မိတ်ဆက်အစည်းအဝေးတွင်ကျေးရွာဥက္ကဋ္ဌမှကျေးရွာလူထုနှင့်လူထုဗဟိုပြုစီမံကိန်းမှဝန်ထမ်းများကိုမိတ်ဆက်အဖွဲ့အမှာစကားပြောကြားခြင်း။ထိုနောက်ဝန်ထမ်းမှ အဖွဲ့အစည်းအမည်၊ အလှူရှင်အမည်၊ အကောင်အထည် ဖော်ဆောင်ရွက်သည့်ဌာနနှင့် စီမံကိန်းဖွဲ့စည်းပုံများနှင့် ကျား၊မရေးရာကဏ္ဍများအကြောင်း မိတ်ဆက် ရှင်းလင်းပြောကြားပြီး ကျေးရွာစေတနာ့ဝန်ထမ်းရွေးချယ်ခြင်း(က+မ)တွင် လူထု၏ အတည်ပြုချက်နှင့် မဟုတ်ဘဲ လျှို့ဝှက်ချက်မဲပေးစနစ်ဖြင့် ရွေးချယ်ခြင်း၊လူထုပူးပေါင်းပါဝင်သော လူမှုဆန်းစစ်ခြင်းများ ပြုလုပ်သွားမည်ဖြစ်ကြောင်း ဆွေးနွေးပြောကြားခဲ့ပါသည်။

ဆွေးနွေးချက်(၂)

မိတ်ဆက်ဆွေးနွေးမှုအပြီးတွင် ကျေးရွာစေတနာ့ဝန်ထမ်း လိုက်နာရမည့် စည်းကမ်းချက်များကိုရှင်းလင်း ပြောကြား၍ ကျေးရွာလူထု ကိုယ်တိုင်လျှို့ဝှက်ချက်မဲပေးစနစ်ဖြင့် စေတနာ့ဝန်ထမ်း(က-၁)(မ-၁)ကို ရွေးချယ် ရန်ဆွေးနွေးခဲ့ပါသည်။

ဆုံးဖြတ်ချက်(၁)

ကျေးရွာလူထုမှ စီမံကိန်း၏ဖွဲ့စည်းပုံ လုပ်ဆောင်ရမည့်အချက်များနှင့် လိုက်နာကျင့်သုံးရမည့်နည်းလမ်း များကိုလိုက်နာဆောင်ရွက်ရန်၊စေတနာ့ဝန်ထမ်းရွေးချယ်ခြင်းကိစ္စနှင့်ပတ်သက်၍တက်ရောက်လာသော ကျေးရွာလူထုမှ အမှန်တကယ် လုပ်ကိုင်နိုင်သူ၊ကျေးရွာဖွံ့ဖြိုးရေးအတွက် စိတ်ပါဝင်စားမှုရှိသူ၊ပြောတက်ဆိုတက်ရှိသူများ ကို ရွေးချယ်ရန် ပြောကြားပြီး စေတနာ့ဝန်ထမ်း(က-၁)(မ-၁) ကို တက်ရောက်လာသော ကျေးရွာလူထုမှ လျှို့ဝှက်မဲစနစ် ဖြင့် ရွေးချယ်ရန်ချယ်ရန် ဆုံးဖြတ်ခဲ့သည်။ထို့နောက် လူမှုဆန်းစစ်ခြင်း(PRA)အကြောင်းတွင် ပါဝင်သောထူးခြားဖြစ်စဉ် များ၊ အမျိုးသမီးဆိုင်ရာ သုံးသပ်ချက်များ၊ အသက်မွေးဝမ်းကျောင်းဆိုင်ရာများကို ဆက်လက်ဆွေးနွေးရန် ဆုံးဖြတ်ခဲ့ကြပါသည်။

သဘောတူညီမှုများ

- (၁)ကျေးရွာသူ/သားအားလုံး စီမံကိန်းမှ ရရှိလာသော ရံပုံငွေကို ကျေးရွာတွင် အကျိုးရှိစွာ သုံးစွဲရန် သဘောတူညီခဲ့ပါသည်။
- (၂)ကျေးရွာစေတနာ့ဝန်ထမ်း(၂)ဦးအား လျှို့ဝှက်မဲပေးစနစ်ဖြင့်ရွေးချယ်ရန်သဘောတူညီခဲ့ကြပါသည်။
- (၃)ရွေးချယ်ခံရသောစေတနာ့ဝန်ထမ်း(၂)ဦးမှာလည်းအမှန်တကယ်လုပ်ဆောင်နိုင်ကြောင်းသဘောတူညီခဲ့ပါသည်။
- (၄)ထို့နောက် တက်ရောက်လာသော ကျေးရွာလူထုမှ လူမှုဆန်းစစ်ခြင်း၊(PRA)အဆင့်များ ဆက်လက်ပြုလုပ်ဆွေးနွေး ရန်သဘောတူညီခဲ့ကြပါသည်။

အစည်းအဝေးမှတ်တမ်း



စစ်ကိုင်းတိုင်းဒေသကြီး၊ ဝန်းမောက်မြို့နယ်

(ခ) ဒုတိယအကြိမ်ကျေးရွာအစည်းအဝေးမှတ်တမ်း

ကျေးရွာ ။ ။ နိဗ္ဗိမာ

ကျေးရွာအုပ်စု။ ။ နိဗ္ဗိမာ

အစည်းအဝေးပြုလုပ်သည့်နေရာ။ ။ နိဗ္ဗိမာ ကျေးရွာ နားရေအောင်

နေ့စွဲ ။ ၀၄ . ၂ . ၂၀၁၆

အကြောင်းအရာ။ ။ ပထမနှစ်စီမံကိန်း ဒုတိယအကြိမ်အစည်းအဝေး ဦးစားပေးလုပ်ငန်းရွေးချယ်ခြင်းနှင့် ကျေးရွာစီမံကိန်းအထောက်အကူပြုကော်မတီရွေးချယ်ခြင်း။

အစည်းအဝေးတက်ရောက်သူများ။ ။ ကျေးရွာသား(၂၇)၊ ကျေးရွာသူ(၁၈)၊ စေတနာ့ဝန်ထမ်းအမျိုး သား(၁)ဦး၊ အမျိုးသမီး(၁)ဦး

ဒုတိယအကြိမ်အစည်းအဝေးအတွက် တက်ရောက်လာသော ကျေးရွာလူထုအား အမျိုးသား/ အမျိုးသမီးများအား သီးခြားခွဲ၍ လူမှုဆန်းစစ်ခြင်း(PRA)အဆင့်များ ဆက်လက်ပြုလုပ် ဆွေးနွေးခဲ့ကြပါသည်။ ၎င်းနောက် အခက်အခဲများကို ဖော်ထုတ်ခဲ့ကြသည်။ ဖော်ထုတ်ထားသော ပြဿနာ များကို အမျိုးသား/သမီးပေါင်းပြီး တူညီသော လုပ်ငန်းထွက်ပေါ်လာသည်။ ထို့နောက် အမျိုးသား/ သမီးများ၏ နောက်(၅)နှစ် မျှော်မှန်းချက်များကို ဆက်လက်ဖော်ထုတ်ခဲ့ကြသည်။ ထွက်ပေါ်လာသော လုပ်ငန်းများကို လူထုဗဟိုပြုစီမံကိန်း၏ အကျိုးဝင်သောလုပ်ငန်းများနှင့် အကျိုးမဝင်သောလုပ်ငန်း များကိုချပြခဲ့ပြီး ကျေးရွာဖွံ့ဖြိုးလုပ်ငန်းများကိုအဆင့်သတ်မှတ်၍ ရွေးချယ်ခဲ့ကြသည်။ အမျိုးသား အတွက်

အမျိုးသမီးအတွက် ဟူ၍ ပြဿနာများကို အခြေခံပြီး ပြဿနာသစ်ပင်များကို ရေးဆွဲပြီး ပြဿနာများကို မည်သို့ဖြေရှင်းရမည်ကို ဖော်ထုတ်ခဲ့ကြသည်။ ထွက်ပေါ်လာသော လုပ်ငန်းများကို အကောင်အထည်ဖော်ရန် ကျေးရွာအတွက် စီမံကိန်းအထောက်အကူပြု ကော်မတီ လိုအပ်ကြောင်း ရှင်းပြခဲ့သည်။ ဒုတိယအကြိမ်အစည်းအဝေးတွင် တက်ရောက်လာသော ကျေးရွာလူထုအား ကော်မတီ ဝင်များ၏ တာဝန်နှင့်ဝတ္တရားများအကြောင်း ပြောကြားပြီး စီ/ထောက် ဥက္ကဋ္ဌ ကျား(၁)ဦး၊ မ

(၁)ဦး၊ ဘဏ္ဍရေးစာရေး ကျား(၁)ဦး၊ ဝယ်ယူရေးဆပ်ကော်မတီ ကျား(၂)၊ မ(၁)ဦး၊ စောင့်ကြည့် ကြီးကြပ်ရေး ဆပ်ကော်မတီ ကျား(၂)၊ မ(၁)ဦး၊ လုပ်ငန်းလည်ပတ်ရေး နှင့် ပြုပြင်ထိန်းသိမ်းရေးဆပ်ကော်မတီ ကျား(၂) ၊ မ(၁)ဦး၊ ဝေဖန်အကြံပြုတိုင်ကြားရေးဆပ်ကော်မတီ ကျား(၁)ဦး၊ မ(၁)ဦး ရပ်ရွာလူထု အားလုံးကိုယ်တိုင် လျှို့ဝှက်မဲပေးစနစ်ဖြင့် ရွေးချယ် ဆုံးဖြတ်ခဲ့ကြသည်။

ဆုံးဖြတ်ချက်များ

ကျေးရွာလူထုမှ လူထုဗဟိုပြု စီမံကိန်းတွင် ချမှတ်ထားသော ဆောင်ရန် ရှောင်ရန်များကို လိုက်နာကျင့်သုံးမည်ဖြစ်ကြောင်းကော်မတီဝင်များမှကျေးရွာအတွက်အမှန်တကယ်လုပ်ကိုင်နိုင် ကြောင်း သဘောတူကြပါသည်။

ထို့နောက် လူထုဗဟိုပြု စီမံကိန်း၏ ကျင့်ဝတ်များကိုလိုက်နာရန် ဆောင်ရန် ရှောင်ရန် သဘောတူ စာချုပ်ကို လက်မှတ်ရေးထိုးကြသည်။

ဆွေးနွေးချက် (၂)

မိတ်ဆက်ဆွေးနွေးမှုအပြီးတွင် ကျေးရွာစောဒာန့ဒ်တမ်း၊ လိုက်နာ
ရမည့် ဝဆုံးကမ်းချက်များကို ရှင်းလင်းပြောကြား၍ ကျေးရွာလူထုကိုယ်စဉ်
ပျို့ဌာန်ဆေးစနစ်ဖြင့် စောဒာန့ဒ်တမ်း (က-၁)(မ-၁)ကိုရွေးချယ်ရန် ဆွေး
နွေးခဲ့သည်။

ဆုံးဖြတ်ချက် (၃)

ကျေးရွာလူထုမှ စီမံကိန်း၏ ဖွဲ့စည်းပုံ ဆိုင်ဆောင်ရမည့်အချက်များ
နှင့်လိုက်နာကျင့်သုံးရမည့်နည်းလမ်းများကို လိုက်နာဆောင်ရွက်ရန်၊ စောဒာ
န့ဒ်တမ်းရွေးချယ်ခြင်း ကိစ္စနှင့်ပတ်သက်၍ တက်ရောက်လာသော ကျေးရွာလူထု
ဗဟိုကော်မတီ ဗဟိုဆောင်ရွက်ပုံ။ ကျေးရွာဖွံ့ဖြိုးရေးအတွက် စိတ်ပါဝင်စား
မှုရှိသူ၊ ဖြောင့်တန်ဆိုင်တက်ဦးထူများကို ရွေးချယ်ရန် ပြောကြားပြီး
စောဒာန့ဒ်တမ်း(က-၁)(မ-၁)ကို တက်ရောက်လာသော ကျေးရွာလူထု
ပျို့ဌာန်ဆေးစနစ် ဖြင့် ရွေးချယ်ရန် ဆုံးဖြတ်ခဲ့သည်။ ထို့နောက် ပူမြှူအပ်
စစ်ခြင်း (PRA) အကြောင်းတွင် ဖိတ်ဝေထူးခြားဖြစ်စဉ်များ၊ အချင်း
သမီးဆိုရာ ဝဦးထပ်ချက်များ၊ အထက်ပွေးဝမ်းကျားဆိုရာများကို
ဆက်လက်ဆွေးနွေးရန် ဆုံးဖြတ်ခဲ့သည်။
သဘောတူညီခဲ့ကြပါသည်။

- (၁) ကျေးရွာလူ / သားများအားဆုံး စီမံကိန်းမှ ရရှိလာသော ရံပုံငွေကို
ကျေးရွာတွင် အကျိုးရှိခွာ သုံးစွဲရန် သဘောတူညီခဲ့ကြပါသည်။
- (၂) ကျေးရွာစောဒာန့ဒ်တမ်း ၂ သို့အားပျို့ဌာန်ဆေးစနစ်ဖြင့် ရွေးချယ်
သဘောတူညီခဲ့ကြပါသည်။

(၃) တွေးချယ်ခံရသော စေတနာ့တိုင်းများ ပြုလုပ်ပေးရန်အတွက် အဖွဲ့အစည်းများ
လုပ်ဆောင်နိုင်ကြောင်း သဘောတူညီခဲ့ပါသည်။

(၄) စတိုးဆိုင်တိုက်ဆောက်လုပ်သော ကျေးရွာတိုင်းများ မူပိုင်ခွင့်အစီအစဉ်

(PRA) အစီအစဉ်များ ဆက်လက်ပြုလုပ်ဆောင်ရွက်ရန် သဘောတူညီခဲ့ကြပါသည်။

၁
၂
၃

စစ်ကိုင်းတိုင်းဒေသကြီး၊ ဗန်းမောက်မြို့နယ်
ဒုတိယအကြိမ်ကျေးရွာအစည်းအဝေးမှတ်တမ်း

ကျေးရွာ

ကျေးရွာအုပ်စု

အစည်းအဝေးပြုလုပ်သည့်နေရာ

နွဲ့စွဲ " "

အကြောင်းအရာ။ ။ ဒုတိယနှစ် စီမံကိန်း ဒုတိယအကြိမ်အစည်းအဝေး
ဦးစားပေးလုပ်ငန်းစွမ်းချုပ်ခြင်းနှင့် ကျေးရွာစီမံကိန်း အဆောင်အကူပြု
ကော်မတီ ရွေးချယ်ခြင်း။

အစည်းအဝေးထက်ရှောင်စုများ။ ။ က(၃၀) ဖ(၃၅) (၂၇)
= (၄၅ ဒီဂရီ) မြို့နယ်

ဒုတိယအကြိမ် အစည်းအဝေးအတွက် စာက်ရေစက်ပေးစော
ကျေးရွာထူထောင်ရေး အမျိုးသား / ဝမ်းပေါင်းပြီး တူညီစေရေးအဖွဲ့အစည်း
သီးခြားခွဲ၍ ရေအေးစနစ် (L P R A) အစည်းအဝေး ဆက်လက်ပြုလုပ်ဆွဲ
ဆွဲခဲ့ပါသည်။ ။ ငါးဆောင် အခက်အခဲများ ဖော်ထုတ်ခဲ့ကြသည်။ ။ ဖော်ထုတ်
ထားသော ပြဿနာများကို အမျိုးသား / ဝမ်းပေါင်းပြီး တူညီစေရေး
လုပ်ငန်းထွက်ပေါ်လာသည်။ ။ ထို့နောက် အမျိုးသား / ဝမ်းပေါင်း
နောက် (၅) နှစ် မျှော်မှန်းချက်များကို ဆက်လက်ဖော်ထုတ်ခဲ့ကြသည့်
ထွက်ပေါ်လာသော လုပ်ငန်းများကို ရှေ့တက်ပြု စီမံကိန်း၏
အကျိုးဝင်သောလုပ်ငန်းနှင့် အကျိုးမဝင်သောလုပ်ငန်းများကို ခွဲခြားပြီး
ကျေးရွာဖွံ့ဖြိုးရေး လုပ်ငန်းများကို အထူးသတိပြု၍ စွမ်းချုပ်

ခွဲကြပါသည်။ အမျိုးသားများအတွက် ၊ အမျိုးသမီးများအတွက်ပူဇော်
ဗြာဟ္မနာများကို အခြေခံပြီး ဗြာဟ္မနာသတ်ပင်များကို ရှေးဆွဲပြီး ဗြာဟ္မန
များကို မည်သို့ ဖြေရှင်းရမည်ကို ဖော်ထုတ်ခဲ့ကြသည်။ ထွက်ပေါ်လာသော
လှုပ်လှန်မှုများကို အကောင်အထည်ဖော်ရန် ကျေးဇူးအတွက် စီမံကိန်း
အထောက်အကူပြု ကော်မတီလိုလှယ်ကြောင်း ရှင်းပြခဲ့သည်။ ဒုတိယ
အကြိမ်အစည်းအဝေးတွင် တက်ရောက်လာသော ကျေးဇူးလူထုအား
ကော်မတီဝင်များ၏ တာဝန်နှင့် ဝတ္တရားများအကြောင်း ပြောကြားပြီး
စီမံကိန်း ဥက္ကဋ္ဌ ကျား (၁)ဦး ၊ မ(၁)ဦး ၊ တက္ကသိုလ်စာရေးစာရေး တစ်ဦး
ဝတ်ပင်လူရေးဆွဲကော်မတီ (၃)ဦး ၊ စောဇိကြည်ကြီးကြပ်ရေးဆွဲ
ကော်မတီ (၃)ဦး ၊ လှုပ်လှန်မှုပတ်ဝန်းကျင်ရေး ခွဲ ဖြုတ်ရေးဆွဲ
သိမ်းရေးဆွဲကော်မတီ (၃)ဦး ၊ ဝေဖန်အကြံပြု ဝင်ကြားရေး ဆွဲကော်
မတီ (၂)ဦး ၊ ရပ်ရွာလူထု အားလုံးကိုယ်တိုင် ပျိုးပျက်မိပေးစနစ်
ဖြင့် စွမ်းချယ်ဆုံး ဖြတ်ခဲ့ကြသည်။

ဆုံးဖြတ်ချက်များ

ကျေးဇူးလူထုမှ လူထုဗဟိုပြု စီမံကိန်းတွင် ချမှတ်ထားသော
ဆောင်ရွက်ချက် ၊ ရွာစုရန်များကို လိုက်နာကျင့်သုံးမည်ဖြစ်ကြောင်း ၊
ကော်မတီဝင်များမှ ကျေးဇူးအတွက် အဖွဲ့တကယ်လှုပ်အားဖြင့် ကျင့်
နိုင်ကြောင်း သဘောတူကြပါသည်။

ပို့ချကော် လူထုဗဟိုပြု စီမံကိန်း၏ ကျင့်ထံများကို လိုက်နာရန်
ဆောင်ရွက် ၊ ရွာစုရန် သဘောတူစာချုပ်ကို ဆက်လက်ရေးထိုးကြ
သည်။

ကဏ္ဍအလိုက် ဦးစားပေး ဖွံ့ဖြိုးရေးလုပ်ငန်းဆိုင်များ
 မူရင်းအား ကျေးဇူးဖွံ့ဖြိုးရေး အထောက်အကူပြုကော်မတီတွင် ထားရှိရပါမည်။ အခြားဌာနများနှင့် ညှိနှိုင်းရန်အတွက် မိတ္တူအား

အဆင့်	လုပ်ငန်း	အဆိုပြုသူ	လ/နှစ်	လုပ်ဆောင်မည့်သူ	ပြင်ပမှ ထောက်ပံ့ ပေးသူ	
အခြေခံအဆောက်အအုံ	၁	ဒူးနေဆောင်အဖြစ်တိုးချဲ့	<input type="checkbox"/> ကျား <input type="checkbox"/> မ	.../၂၀၁၆		ကျေးလက်ဌာန
	၂	ဗဟိုဌာနကျောင်းတိုက်	<input type="checkbox"/> ကျား <input type="checkbox"/> မ	.../၂၀၁၇		ကျေးလက်ဌာန
	၃	သောက်သုံးရေ ကန်တိုင်ဆောက်	<input type="checkbox"/> ကျား <input type="checkbox"/> မ	.../၂၀၁၈		ကျေးလက်ဌာန
	၄		<input type="checkbox"/> ကျား <input type="checkbox"/> မ	.../.....		
	၅		<input type="checkbox"/> ကျား <input type="checkbox"/> မ	.../.....		
အထက်ဖွဲ့စည်းကျောင်း စိုက်ပျိုးရေး	၁	စိုက်ပျိုးရေးစခန်း	<input type="checkbox"/> ကျား <input type="checkbox"/> မ	.../.....		စိုက်ပျိုးရေးဌာန
	၂	စိုက်ပျိုးရေး ဖလှယ်စခန်း	<input type="checkbox"/> ကျား <input type="checkbox"/> မ	.../.....		
	၃	စိုက်ပျိုးရေး ဖျော်နားပေးရေး	<input type="checkbox"/> ကျား <input type="checkbox"/> မ	.../.....		
	၄		<input type="checkbox"/> ကျား <input type="checkbox"/> မ	.../.....		
	၅		<input type="checkbox"/> ကျား <input type="checkbox"/> မ	.../.....		
ကျန်းမာရေးနှင့် အဟာရ	၁	ဆေးဝါး	<input type="checkbox"/> ကျား <input type="checkbox"/> မ	.../.....		ကျန်းမာရေးဌာန
	၂	ဆေးဝါးပစ္စည်းကိစ္စရပ်	<input type="checkbox"/> ကျား <input type="checkbox"/> မ	.../.....		"
	၃	ဗူးဆေးဝါး ကာကွယ်ရေး	<input type="checkbox"/> ကျား <input type="checkbox"/> မ	.../.....		"
	၄	ဆေးကုသရေး	<input type="checkbox"/> ကျား <input type="checkbox"/> မ	.../.....		ကျေးလက်ဌာန
	၅		<input type="checkbox"/> ကျား <input type="checkbox"/> မ	.../.....		
ပညာရေး	၁	ကျောင်းစာကြည့်တိုက်	<input type="checkbox"/> ကျား <input type="checkbox"/> မ	.../၂၀၁၇		ကျေးလက်ဌာန
	၂	ကျောင်းစာကြည့်	<input type="checkbox"/> ကျား <input type="checkbox"/> မ	.../၂၀၁၇		"
	၃	ကျောင်းအားကစား	<input type="checkbox"/> ကျား <input type="checkbox"/> မ	.../၂၀၁၇		"
	၄		<input type="checkbox"/> ကျား <input type="checkbox"/> မ	.../.....		
	၅		<input type="checkbox"/> ကျား <input type="checkbox"/> မ	.../.....		
အခြား	၁	ရွာတွင်းလမ်းဖွဲ့စည်းရေး	<input type="checkbox"/> ကျား <input type="checkbox"/> မ	.../၂၀၁၈		မူဝါဒရေးရာဌာန
	၂	လျှပ်စစ်ဖွဲ့စည်းရေး	<input type="checkbox"/> ကျား <input type="checkbox"/> မ	.../၂၀၁၈		လျှပ်စစ်ဌာန
	၃	ပျားလုပ်ငန်းအားကစား	<input type="checkbox"/> ကျား <input type="checkbox"/> မ	.../၂၀၁၈		အားကစားဌာန
	၄		<input type="checkbox"/> ကျား <input type="checkbox"/> မ	.../.....		
	၅		<input type="checkbox"/> ကျား <input type="checkbox"/> မ	.../.....		

မူရင်းအား ကျေးရွာဖွံ့ဖြိုးရေး အထောက်အကူပြုကော်မတီတွင် ထားရှိရပါမည်။ အခြားဌာနများနှင့် ညှိနှိုင်းရန်အတွက် မိတ္တူအား TPIC သို့ ပို့ရပါမည်။

	အဆင့်	လုပ်ငန်း	အဆိုပြုသူ	လ/နှစ်	လုပ်ငန်ဆောင်မည့်သူ	ပြင်ပမှ ထောက်ပံ့ပေးသူ
အခြေခံအဆောက်အအုံ	၁	မူပိုင်ခွင့်ကျောင်း ပြုပြင်ခြင်း	<input checked="" type="checkbox"/> ကျား <input checked="" type="checkbox"/> မ/.....	ရှင်ရွာလူထု	လူထုပေးပို့ခြင်းမရှိ
	၂	ကျောင်း ပြုပြင် ခြင်း	<input checked="" type="checkbox"/> ကျား <input type="checkbox"/> မ/.....	ရှင်ရွာလူထု	“
	၃	ရွာထဲသို့ စာကြည့်တိုက်ထည် ဆောက်ခြင်း	<input checked="" type="checkbox"/> ကျား <input type="checkbox"/> မ/.....	“	“
	၄		<input type="checkbox"/> ကျား <input type="checkbox"/> မ/.....		
	၅		<input type="checkbox"/> ကျား <input type="checkbox"/> မ/.....		
အထက်ဖွဲ့ဝင်ကျောင်း စိုက်ပျိုးရေး	၁		<input type="checkbox"/> ကျား <input type="checkbox"/> မ/.....		
	၂		<input type="checkbox"/> ကျား <input type="checkbox"/> မ/.....		
	၃		<input type="checkbox"/> ကျား <input type="checkbox"/> မ/.....		
	၄		<input type="checkbox"/> ကျား <input type="checkbox"/> မ/.....		
	၅		<input type="checkbox"/> ကျား <input type="checkbox"/> မ/.....		
ကျန်းမာရေး နှင့် အဟာရ	၁		<input type="checkbox"/> ကျား <input type="checkbox"/> မ/.....		
	၂		<input type="checkbox"/> ကျား <input type="checkbox"/> မ/.....		
	၃		<input type="checkbox"/> ကျား <input type="checkbox"/> မ/.....		
	၄		<input type="checkbox"/> ကျား <input type="checkbox"/> မ/.....		
	၅		<input type="checkbox"/> ကျား <input type="checkbox"/> မ/.....		
ပညာရေး	၁		<input type="checkbox"/> ကျား <input type="checkbox"/> မ/.....		
	၂		<input type="checkbox"/> ကျား <input type="checkbox"/> မ/.....		
	၃		<input type="checkbox"/> ကျား <input type="checkbox"/> မ/.....		
	၄		<input type="checkbox"/> ကျား <input type="checkbox"/> မ/.....		
	၅		<input type="checkbox"/> ကျား <input type="checkbox"/> မ/.....		
အခြား	၁	ရွာထဲသို့ ကြား ပြုပြင်ခြင်း	<input type="checkbox"/> ကျား <input checked="" type="checkbox"/> မ/.....	ရှင်ရွာလူထု	လူထုပေးပို့ခြင်းမရှိ
	၂	ရွာထဲသို့ အက်တက်ပြုပြင်ခြင်း	<input type="checkbox"/> ကျား <input checked="" type="checkbox"/> မ/.....	“	“
	၃		<input type="checkbox"/> ကျား <input type="checkbox"/> မ/.....		
	၄		<input type="checkbox"/> ကျား <input type="checkbox"/> မ/.....		
	၅		<input type="checkbox"/> ကျား <input type="checkbox"/> မ/.....		

၃၂

ကျေးရွာဖွံ့ဖြိုးရေးစီမံချက် အရည်အသွေး ထိန်းချုပ်မှု

ဝဠာ VDP အရည်အသွေးထိန်းချုပ်မှု ထိန်းချုပ်သူ	မှတ်တမ်း	ရွာ- မြို့နယ်	VDP မှတ်တမ်း- ကျေးရွာထုတ်ဝေရာ
<p>(၁) VDP စာရွက်စာတမ်းပြန်လဲမှုကို စစ်ဆေးပါ။ (OM အရ)</p> <ul style="list-style-type: none"> ○ မျက်နှာပုံ (အပုံ) ○ ဟတ်တာ ○ ကျေးရွာအခြေခံ Data ○ PSA အကျဉ်းချုပ်နှင့် PRA လုပ်ငန်းစဉ် ○ အမျိုးသား/အမျိုးသမီးအဖွဲ့ မှားစီ အပတ်အပတ်များ ○ ကျေးရွာအဖွဲ့မှန်ချက် (စေ့စပ်မှုချက်များ) ○ အမျိုးသား/အမျိုးသမီးအဖွဲ့ မှားသတိပေးစာတင်သည့် စနစ်လေးနှင့်အတူက် ဦးစားပေးလုပ်ငန်းများစာရင်း (အခြေခံအောက်အဖွဲ့အသက်မွေးမှု ပညာရေး လူမှုရေးထိန်းသိမ်းမှု...) 			
<p>နောက်ဆက်တွဲများ-</p> <ul style="list-style-type: none"> ○ လူမှုရေးအကျဉ်းချုပ် စာရွက်စာတမ်းမိတ်ပုံနှင့် PRA လုပ်ငန်းစဉ် (ခြေခံချုပ်ချယ်မှု) မြေပုံများ ပါဝင်သည့် စည်းစိမ်ပိုင်ဆိုင်မှုအစည်း၊ Venn ပုံ... ○ ကျေးရွာစီမံကိန်းရေးဆွဲရေးအရည်အသွေးစစ်ချက် ○ ကျေးရွာစီမံကိန်းအလက် (PC 1 ပုံစံ) ○ ကျေးရွာအဖွဲ့မှန်ချက် 			
<p>(၂) လူမှုရေးအကျဉ်းချုပ်အရည်အသွေးနှင့် VDP စစ်ဆေးပါ။</p> <ul style="list-style-type: none"> ○ VDP တွင်ပါဝင်သောဦးစွာ (အမျိုးသား/အမျိုးသမီး)- ○ လူမှုရေးအကျဉ်းချုပ်အရည်အသွေးနှင့် VDP အတွက် မှတ်တမ်း- ○ PRA ဖွဲ့စည်းမှု၊ အသုံးပြုသည့် အခေအကွက်- ○ ပါဝင်သောဦးစွာနှင့် လုပ်ငန်းများ မှတ်တမ်းတင်ခြင်း (အရည်အသွေးမှတ်တမ်း အဖွဲ့မိတ်ပုံ၊ တိုင်းရင်းသားအဖွဲ့စည်းစနစ်နှင့် ထိခိုက်ကွယ်သော အဖွဲ့များ) <ul style="list-style-type: none"> - အလှူခံကောင်း - ကောင်း - ဆိုး ○ လုပ်ငန်းများ မှတ်တမ်းတင်ခြင်းနှင့် အမျိုးသမီးအဖွဲ့အစည်းအစဉ်အစဉ်အစဉ် အားဖြင့်လေးထောင့်သတ်မှတ် <ul style="list-style-type: none"> - ရှိ - မရှိ ○ စီမံကိန်းရေးဆွဲမှုအတွက် (အမျိုးသား/အမျိုးသမီးရွေးချယ်မှုအစဉ်အတွက်)- ○ PRAနှင့်ဆက်စပ်သောအခြား စီမံကိန်းရေးဆွဲမှုအတွက် (အမျိုးသား/အမျိုးသမီးရွေးချယ်မှုအစဉ်အတွက်)- 			