

ပြည်ထောင်စုသမ္မတမြန်မာနိုင်ငံတော်အစိုးရ
စိုက်ပျိုးရေး၊ မွေးမြူရေးနှင့် ဆည်မြောင်းဝန်ကြီးဌာန
ကျေးလက်ဒေသဖွံ့ဖြိုးတိုးတက်ရေးဦးစီးဌာန
ဗန်းမောက်မြို့နယ်



လူထုဗဟိုပြုစီမံကိန်း

National Community Driven Development Project
(NCDDP)



ကျေးရွာဖွံ့ဖြိုးရေးအစီအစဉ်
Village Development Plan (VDP)
မံနားကျေးရွာ၊ နောင်ကန်ကျေးရွာအုပ်စု

မာတိကာ

၁။ မြို့နယ်မြေပုံ	၁
၂။ ကျေးရွာမြေပုံ(တည်နေရာ)	၁
၃။ အုပ်စုတွင်ပါဝင်သောကျေးရွာစာရင်း	၂
၄။ ကျေးရွာအခြေခံအချက်အလက်များ(ကျေးရွာသမိုင်းကြောင်း)	၃-၇
၅။ လူထုပူးပေါင်းပါဝင်သော လူမှုဆန်းစစ်ခြင်းနှင့် အကဲဖြတ်ခြင်း လုပ်ငန်းစဉ် (PRA)အကျဉ်းချုပ်ဇယား	၈-၂၀
၆။ ကျေးရွာဖွံ့ဖြိုးရေးအစီအစဉ်အတွက်အသုံးပြုခဲ့သော PRA tools များနှင့်တစ်ခုချင်းစီအတွက် သုံးသပ်ချက်များ	၈-၂၀
၇။ ကျေးရွာကော်မတီရွေးချယ်ခြင်းနှင့်ကျေးရွာဖွံ့ဖြိုးရေး အစီအစဉ်ဆောင်ရွက်မှုမှတ်တမ်းခေါက်ပုံများ	၂၁-၂၃
၈။ ကျေးရွာအချက်အလက်(ပုံစံ - ၁)	၂၄-၂၈
၉။ စီမံကိန်းစက်ဝန်းအချိန်ဇယား(ပုံစံ - ၂)	၂၉-၃၂
၁၀။ ကျေးရွာဖွံ့ဖြိုးရေးဦးစားပေးအစီအစဉ်(ပုံစံ - ၃)	၃၃-၃၆
၁၁။ ကျေးရွာအုပ်စု စီမံကိန်းလုပ်ငန်းခွဲရွေးချယ်ခြင်း(ပုံစံ - ၄)	၃၇-၄၀
၁၂။ အစည်းအဝေးမှတ်တမ်းများ	၄၁-၄၈
၁၃။ ကဏ္ဍအလိုက်ဦးစားပေးဖွံ့ဖြိုးရေးလုပ်ငန်းစဉ်များ	၄၉-၅၀

ဝန်းမောက်မြို့နယ်မြေပုံ

ကသာခရိုင် ၊ ဝန်းမောက်မြို့နယ်အတွင်း ရှိသည့် ကျေးရွာများ
တည်နေရာပြမြေပုံ

[

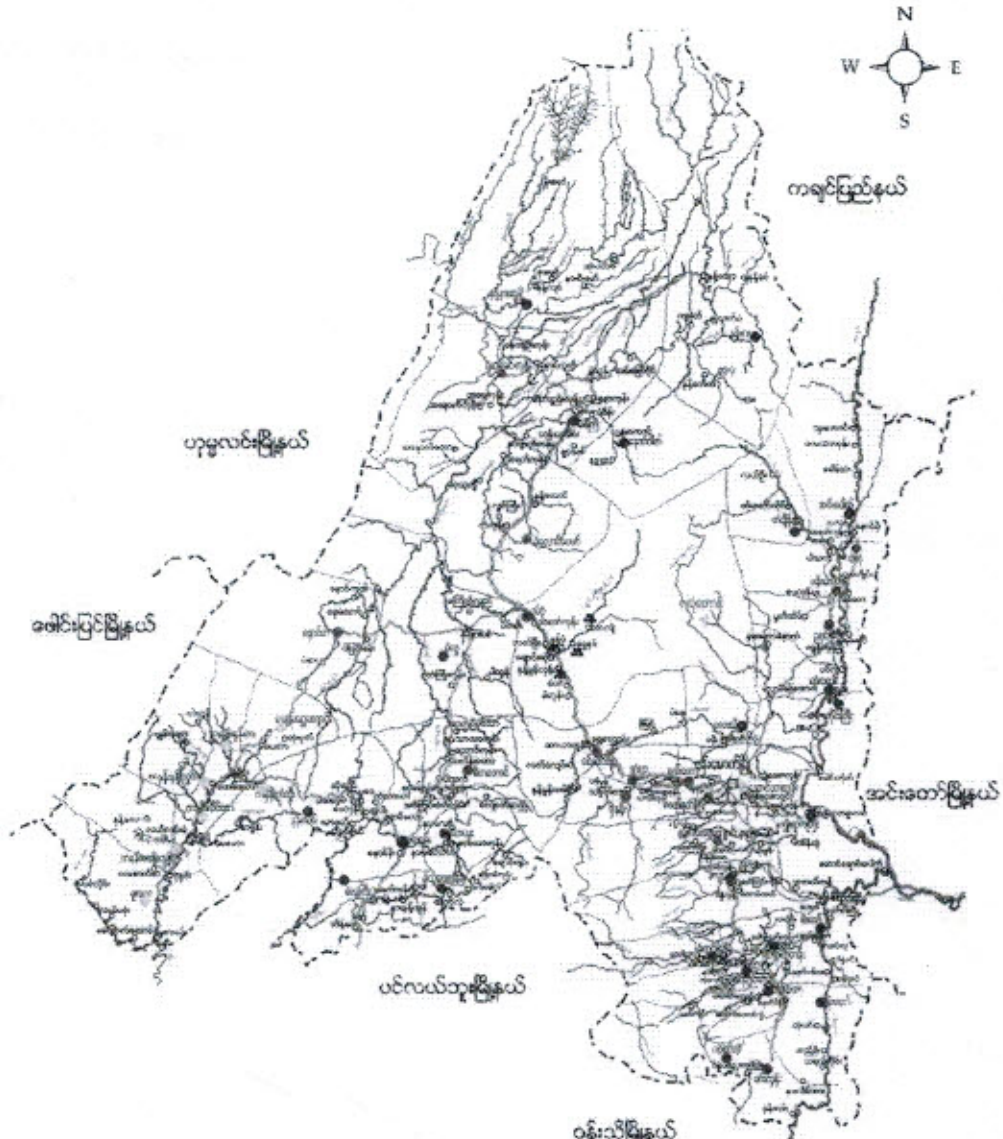

- ရည်ညွှန်းချက်**
- | | | |
|--------------------|-----------|---------------------------------------|
| မြို့နယ် နယ်နိမိတ် | - - - - - | ● ရှမ်းလူမျိုးအုပ်စုများ |
| ချောင်း/မြောင်း | - - - - - | ● ရှမ်းလူမျိုး၊ ဗမာလူမျိုးရှိအုပ်စု |
| ကား/လှည်းလမ်း | - - - - - | ● ရှမ်းလူမျိုး၊ ကချင်လူမျိုးရှိအုပ်စု |
| မြို့/ကျေးရွာ | ■ ■ ■ | ● ကချင်လူမျိုးအုပ်စု |
| | | ● ကရင်လူမျိုးအုပ်စုများ |

မံနားကျေးရွာအိမ်အကျဉ်း

မံနားကျေးရွာသည် စစ်ကိုင်းတိုင်းဒေသကြီး၊ ကသာခရိုင်၊ ဗန်းမောက်
မြို့နယ်တွင် တည်ရှိသည်။ မံနား ကျေးရွာသည် အဓိကအလုပ်အကိုင်မှာ
စိုက်ပျိုးရေးလုပ်ငန်းကို အခြေခံသော ရွာတစ်ရွာဖြစ်သည်။ ရှမ်း၊ ကဏန်း၊ ဟေဒွင်
ကနူးတိုင်းရင်းသူ၊ တိုင်းရင်းသားများဖြင့် ခုပေါင်းနေထိုင်ကြသည်။ မံနားကျေးရွာ
၏ ကျေးရွာချင်းဆက်လမ်းများမှာ အများအားဖြင့် မြေသာလမ်းများဖြစ်သည့်
အပျောက် မိုးအခါတွင် သွားရေးလာရေး အလွန်ခက်ခဲကြသည်။ မံနား
ကျေးရွာသည် ဗန်းမောက်မြို့နယ် မိုင် (၃၂) ကျော်အကွာတွင် တည်ရှိသည်။

မံနားကျေးရွာတွင် အိမ်ခြေ (၇၂) အိမ်ရှိသည်။ စုစုပေါင်းလူဦးရေမှာ
(၄၄၅) ယောက် နေထိုင်ပြီး ဂျိသားပွင့်လင်းစွာ တောင်ယာ၊ လယ်လုပ်ခြင်းဖြင့်
အသက်မွေးဝမ်းကျောင်းလုပ်ငန်းကို လုပ်ကိုင်ကြသည်။ ထို့အပြင် ကြက်၊ ငှက်၊ ဘဲ၊
ကျွဲ၊ နွား စသည့် တိရိစ္ဆာန်များကိုလည်း တစ်နိုင်တစ်ပိုင်မွေးမြူကြသည်။

မံနား ကျေးရွာသည် ဘာသာရေးကိုးကွယ်ခြင်းကြောင့် ရွာလည်းဖြစ်သော်
ဆက်ဆံရေးကောင်းမွန်ပြီး ဧည့်သည်များကိုလည်း ဖော်ရွေ ဗျူဟာစွာ ဆက်ဆံကြသည်။
ဗုဒ္ဓဘာသာကို အများစုယုံကြည် ကိုးကွယ်ကြသော ရွာလည်း ဖြစ်သည်။

မံနားကျေးရွာ၏ ပတ်ပတ်လည်တွင် စိမ်းစိုသော သစ်တောများ
တောတောင်များဖြင့် ပိုင်းရံထား၍ ရေ မျှန်တိုင်း အန္တရာယ်အတွက် လုံခြုံပျပါ
သည်။

ကျေးရွာတွင်းရှိ စုစုပေါင်းအိမ်ထောင်စုနှင့် လူဦးရေ

အိမ်ထောင်စု	ကျား	မ	စုစုပေါင်း
၇၆	၂၄၇	၂၃၇	၄၈၄

လူနည်းစု လူမျိုးစု အိမ်ထောင်စု

အိမ်ထောင်စု	ကျား	မ	စုစုပေါင်း
ဓနု	၂၄၂	၂၂၈	၄၇၀
ဝဏ္ဏဂါ	၁	၄	၅
မိမာ	၄	၅	၉
		စုစုပေါင်း	၄၈၄

ထိခိုက်လွယ်အုပ်စု

ထိခိုက်လွယ်အိမ်ထောင်စု	အိမ်ထောင်စု	ကျား	မ	စုစုပေါင်း
သက်ကြီးရွယ်အို	၁၃	၇	၁၀	၁၇
အမျိုးသမီးဦးဆောင်	၂		၂	၂
မသန်စွမ်း	၄	၂	၂	၄
မြေယာမဲ့	-	၃၅	-	

ကျေးရွာရှိအခြေခံ အဆောက်အအုံများ

ပညာရေး	ခြံစိပ်ပါ	ကျန်းမာရေး	ခြံစိပ်ပါ	ဘာသာရေး	ခြံစိပ်ပါ
အထက်တန်းကျောင်း		ဆေးရုံ		ဘုရားစေတီ	
အလယ်တန်းကျောင်း	✓	ကျန်းမာရေးဌာန		ဘုန်းကြီးကျောင်း	✓
မူလတန်းကျောင်း	✓	ကျန်းမာရေးဌာနခွဲ		ဟိန္ဒူဘုရားကျောင်း	
မူကြိုကျောင်း	✓	ဆေးခန်း		ခရစ်ယန်ဘုရားကျောင်း	
အခြား		အခြား		ဗလီ	
မှတ်ချက်		မှတ်ချက်		မှတ်ချက်	

ကျေးရွာတွင်းရှိ စုစုပေါင်းအိမ်ထောင်စု နှင့် လူဦးရေ

အိမ်ထောင်စု	ကျား	မ	စုစုပေါင်း
၇၇	၂၂၁	၂၂၄	၄၄၅

လူနည်းစုလူမျိုးစုအိမ်ထောင်စု

အမျိုးအစား	အိမ်ထောင်စု	ကျား	မ	စုစုပေါင်း
ဤမ်း	၃	၃	၄	၇
ကဏန်း	၃	၃	၅	၈
ဗမာ	၅	၂၆	၃၇	၆၃
ကချင်	၆၆	၂၀၉	၂၀၈	၄၁၇

ထိခိုက်လွယ်အုပ်စု

ထိခိုက်လွယ်အုပ်စု	အိမ်ထောင်စု	ကျား	မ	စုစုပေါင်း
သက်ကြီးရွယ်အို	၄၀	၁၁၀	၁၂၅	၂၃၅
အမျိုးသမီးဦးဆောင်	၂	၈	၁၀	၁၈
မသန်စွမ်း	၁	-	၁	၁
မြေယာမဲ့	၃၆	၆၀	၈၀	၁၄၀

ကျေးရွာရှိအခြေခံ အဆောက်အအုံများ

ပညာရေး	ခြစ်ပါ	ကျန်းမာရေး	ခြစ်ပါ	ဘာသာရေး	ခြစ်ပါ
အထက်တန်းကျောင်း		ဆေးရုံ		ဘုရား/စေတီ	
အလယ်တန်းကျောင်း		ကျန်းမာရေးဌာန		ဘုန်းကြီးကျောင်း	✓
မူလတန်းကျောင်း	✓	ကျန်းမာရေးဌာနခွဲ		ဟိန္ဒူဘုရားကျောင်း	
မူကြိုကျောင်း	✓	ဆေးခန်း		ခရစ်ယန်ဘုရားကျောင်း	
အခြား		အခြား		ဗလီ	
မှတ်ချက် မျှော်လင့်ကျက်	✓	မှတ်ချက်		မှတ်ချက်	

အဓိက စီးပွားရေးလုပ်ငန်းများ

စိုက်ပျိုးရေး	မွေးမြူရေး	အသေးစားစီးပွားရေး	အခြား
စပါး	ဣန္ဒြေ	ဆန်စက်	ရွှေမြေကွက်လုပ်ကား
မြေပဲ	ဝက်	ရေချို ဆိုင်	ရွှေလုပ်ငန်း
ဒုတ်	ရွှေ	ဖွန်စက်	
ဖော့ယူ	ခွက်	ရွှေရေ	
မုံ့သစ်			

ကျေးရွာတွင်းအဓိက ပိုင်ဆိုင်မှုများ

ကျေးရွာပိုင်ဆိုင်မှုများ	စိုက်ပျိုးရေး	စားကျက်မြေ	သစ်တောမြေ	သဲကျောက်ရရှိမှု	ရေတွင်းရေကန်	စက်ရေကန်
အရေအတွက်	၈၁	၇	၁၇၀၀	-	၄	-
ကျေးရွာပိုင်ဆိုင်မှုများ	ကား	ထော်လာဂျီ	စပါးကြိတ်စက်	ရွှေလှေ့စက်	ပဲခွဲစက်	ဈေးဆိုင်
အရေအတွက်	-	-	၀၅	-	-	၃

ကျေးရွာအတွင်း အခြားပိုင်ဆိုင်မှုများ

ကျေးရွာပိုင်ဆိုင်မှုများ	ရေတင်စက်	ထွန်	ထယ်	ကျွဲ	နွား
ရေအတွက်	၇	၈၆	၄၃	၇၉	၈၉
ကျေးရွာပိုင်ဆိုင်မှုများ	ဝက်	ဆိုင်ကယ်	ကျွမ်းကျင်လုပ်သား	လုပ်သား	လယ်ထွန်စက်
အရေအတွက်	၇၄	၄၆	၃	၂၀၃	၂

အခြားကျေးရွာရှိ အသုံးပြုနိုင်သော အရင်းအမြစ်အချက်အလက်များ

အရင်းအမြစ်	ဆေးခန်း	အလကအထက	ဈေး	ကျွမ်းကျင်လုပ်သား	လုပ်သား	မြေတူးစက်	လက်ကြိတ်စက်
အရေအတွက်	၂	က.စ. ၃	-	၅	၅၄၄	-	-

အဓိကစီးပွားရေးလုပ်ငန်းများ

စိုက်ပျိုးရေး	မွေးမြူရေး	အသေးစားစီးပွားရေး	အခြား
စပါး	ဣဏ	ဆန်စက်	လက်လှုပ်လက်စား
ပဲအမျိုးမျိုး	ဝက်	ချေးဆိုင်	ဖောင်းရွာ၊ ညောင်သာ
နှမ်း	ကျွဲ		
	နွား		

ကျေးရွာတွင်းအဓိက ပိုင်ဆိုင်မှုများ

ကျေးရွာပိုင်ဆိုင်မှုများ	စိုက်ပျိုးရေး	စားကျက်မြေ	သစ်တောမြေ	သဲ/ကျောက်ရရှိမှု	ရေတွင်း/ရေကန်	စက်ရေကန်
အရေအတွက်	၈၅	၇	၁၇၀၀	-	၄	-
ကျေးရွာပိုင်ဆိုင်မှုများ	ကား	ထော်လာဂျီ	စပါးကြိတ်စက်	ချွေလှေ့စက်	ပဲခွဲစက်	ဈေးဆိုင်
အရေအတွက်	-	-	၁၅	-	-	၃

ကျေးရွာအတွင်းအခြားပိုင်ဆိုင်မှုများ

ကျေးရွာပိုင်ဆိုင်မှုများ	ရေတင်စက်	ထွန်	ထယ်	ကျွဲ	နွား
အရေအတွက်	၇	၈၆	၄၃	၇၉	၈၉
ကျေးရွာပိုင်ဆိုင်မှုများ	ဝက်	ဆိုင်ကယ်	ကျွမ်းကျင်လုပ်သား	လုပ်သား	လယ်ထွန်စက်
အရေအတွက်	၇၄	၄၆	၃	၂၀၃	၂

အခြားကျေးရွာရှိအသုံးပြုနိုင်သော အရင်းအမြစ်/အချက်အလက်များ

အရင်းအမြစ်	ဆေးခန်း	အလက/အထက	ဈေး	ကျွမ်းကျင်လုပ်သား	လုပ်သား	မြေတူးစက်	လမ်းကြိတ်စက်
အရေအတွက်	၂	အ.လ.က(ခွဲ) ၁	-	၅	၅၄၄	-	-

ရေပူဆန်းစစ်ခြင်း (၁)

ဖုံနားကျေးရွာ ကျင်းအဖြစ်ပြုမိမိပုံသို့သပ်ချက်

ပါဝင်ဆွေးနွေးသူ = ကျား (၁၇) ဦး / မ (၂၃) ဦး
 ဦးဆောင်ဆွေးနွေးသူ - ဦးသိန်းထွန်း

၈.၂.၂၀၁၇

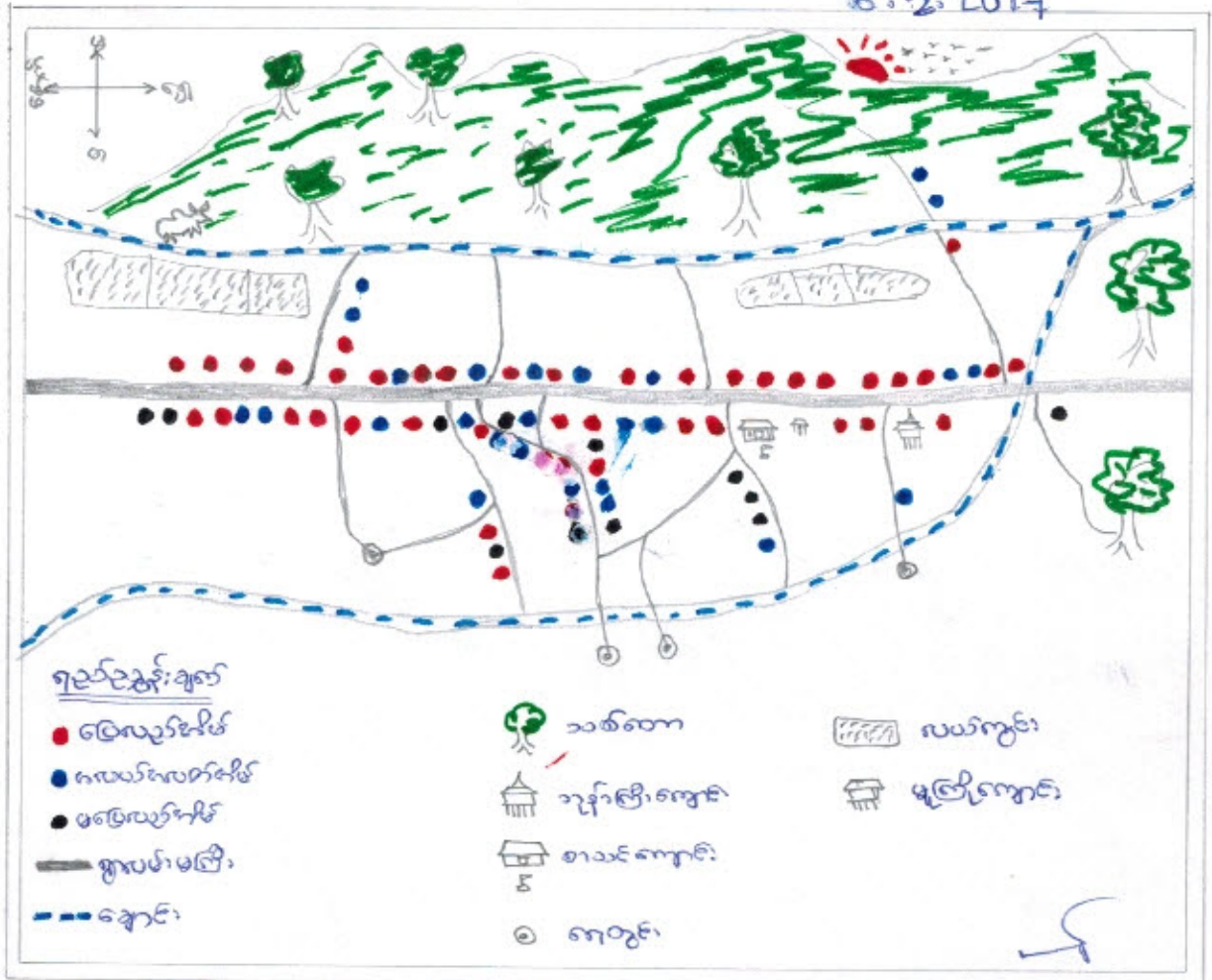

ဝင်ပို့သပ်ချက်

ဖုံနားကျေးရွာသည် ရွာတန်း၊ ငါးဗိုလ်ကမ်း၊ ဖြစ်သော်လည်း လယ်ပဲခူး၊ ချောင်း၊ ချောင်း၊ သစ်တော စသည့် သဘာဝဓာတ် အဖြစ်စွာ ဖြစ်ပေါ်ခဲ့သည်။ ရွာတန်း၏ မူကြီးကျောင်း နေရာတွင် ထွက်ရှိသည်။

ကျောင်းပညာရေးကို မူကြီး၊ က.မ.က ကျောင်းရှိသည်။

သို့သော် လောကီလောကီကဏ္ဍတွင် ကျွန်ုပ်တို့ သွားရောက်သော်လည်းကောင်း သည်။ မူကြီး၏ လယ်ပဲခူး၊ ဆက်လက်ပျက်စီးမှု နေရာတွင် ကျင်းဖြစ်သည်။ ရွာတန်း နှင့် မူကြီးကျောင်း ဝန်းပတ်ကျွန်းပေါ်ကျွန်း ထက် ထက်ကော်ခင်း၊ ကျေးတက်သည်။

လှူဒါန်းစာစောင် (၂)

ဖိနားကျေးရွာ ဥစ္စာဓာတ်ပိုင်မှု အဆင့်သတ်မှတ်ချက်

ပါဝင်ဆွေးနွေးသူ = ကျား (၁၇) ဦး / မ (၂၃) ဦး

ဦးဆောင်ဆွေးနွေးသူ = ဦးဝင်းကျော်

ဇူလိုင် ၂၀၁၆

အမျိုးအမည်	ပိုင်ဆိုင်မှု	ကုန်၊ အဖြစ်အပျက်	အိမ်ထောင်စု
မြေပညာအိမ်	လယ် ကျွဲ၊ နွား သုံးကျား၊ ဆိုင်ကယ် ဆန်ကြိတ်စက် ထွန်စက်၊ လှည်း ပျင်တောင်သွပ်ဖုံး	လယ်ယာ သစ်တော ကျောင်း၊ မျောင်း ဖို	၄၀
အလယ်အလတ်အိမ်	လယ် ကျွဲ၊ နွား၊ လှည်း ထွန်စက် ဆိုင်ကယ် သက်ကယ်ဖုံးထိန်းက	လယ်ယာ သစ်တော ကျောင်း၊ မျောင်း ဖို	၂၅
မမြေပညာအိမ်	သက်ကယ်ဖုံးထိန်းက ဆိုင်ကယ်	လယ်ယာ ကျောင်း၊ မျောင်း သစ်တော ဖို	၁၂
စွမ်းပါအုပ်စု	မရှိ	-	-

သုံးသပ်ချက်

ဖိနားကျေးရွာတွင် အိမ်ထောင်စု (၇၇) ခုရှိသည်။ မြေပညာအိမ် (၄၀) ခု၊ အလယ်အလတ် (၂၅) ခုနှင့် မမြေပညာအိမ် ၁၂ ခုရှိသည်။ မြေပညာအိမ်ထောင်စုတွင် လယ်ယာ၊ ကျွဲ၊ နွား၊ သုံးကျား၊ ဆိုင်ကယ်၊ ဆန်ကြိတ်စက်၊ ထွန်စက်၊ လှည်း၊ ပျင်တောင်သွပ်ဖုံးများ ပိုင်ဆိုင်ကြသည်။ အလယ်အလတ်အိမ်ထောင်စုတွင် လယ်ယာ၊ ကျွဲ၊ နွား၊ လှည်း၊ ထွန်စက်၊ ဆိုင်ကယ်၊ သက်ကယ်ဖုံးထိန်းကများ ပိုင်ဆိုင်ကြသည်။ မမြေပညာအိမ်တွင် သက်ကယ်ဖုံးထိန်းက ပိုင်ဆိုင်သည်။ သို့သော်လည်း ကျား၊ မအမျိုးအမည်အရ အုပ်စုအုပ်စုအမျိုးအမည် အတိုင်းပင်ပေးခြင်းဖြစ်သည်။

မံနားကျေးရွာ ကုသိခွင့်ပြုပေးမှု

ပါဝင်ဆွေးနွေးသူများ (၁၇) ဦး / မ (၂၃) ဦး
ဦးဆောင်ဆွေးနွေးသူ = ဦးဘိန်းဝေ

အမျိုးအမည်	အသက်	အမျိုးအမည်	အသက်	အမျိုးအမည်	အသက်	အမျိုးအမည်	အသက်	အမျိုးအမည်	အသက်	အမျိုးအမည်	အသက်	အမျိုးအမည်	အသက်
စိုက်ပျိုးရေး				စိုက်ပျိုးရေး		စိုက်ပျိုးရေး		စိုက်ပျိုးရေး		စိုက်ပျိုးရေး		စိုက်ပျိုးရေး	
ဝင်ငွေ	၁၀၀			၁၀၀	၁၀၀					၁၀၀			၁၀၀
ကျန်းမာရေး	၁၀၀	၁၀၀	၁၀၀	၁၀၀	၁၀၀	၁၀၀	၁၀၀	၁၀၀	၁၀၀	၁၀၀	၁၀၀	၁၀၀	၁၀၀
ကုသိခွင့်		၁၀၀	၁၀၀	၁၀၀	၁၀၀					၁၀၀			
ကျွေးမြောင်း၊ အလုပ်သမား	၁၀၀	၁၀၀	၁၀၀	၁၀၀	၁၀၀	၁၀၀	၁၀၀	၁၀၀	၁၀၀	၁၀၀	၁၀၀	၁၀၀	၁၀၀
ပွဲစားများ	၅၀			၅၀				၅၀	၅၀				၅၀

သုံးသပ်ချက်

- စိုက်ပျိုးရေး " " အဓိကလုပ်သားစိုက်ပျိုးရေးကို လုပ်ကိုင်ကြသည်။ ဝါဆိုလမှာ စပါးစိုက်ပြီး ဘီစင်းကျွတ်လတွင် ပြန်လည် ကိုက်သိမ်းကြသည်။
- ဝင်ငွေ " " ဝါဆို၊ ဝါခေါင် မိုးတွင်းကာလတွင် ဝင်ငွေအခက်အခဲရှိသည်။ စပါးပေါ်ချိန်တွင် ဝင်ငွေရရှိပြီး ကျန်ပျော်လများတွင် ဝင်ငွေအခက်အခဲ ရှိသည်။
- ကျန်းမာရေး " " ဖြာသို့၊ တစ်စုံတစ်ခုလများတွင် ကျန်းမာရေးကောင်း ဖြစ်ပြီး ကျန်းမာရေး၊ ဒုယုန်လများတွင် ကျန်းမာရေး ဖောက်ဖျက်တတ်သည်။ ကျန်သည်လများတွင် အဆင်အတင်ရှိသည်။
- ကုသိခွင့် " " ကျန်းမာရေး၊ ဒုယုန်လများတွင် အလုပ်လုပ်ကိုင်ပြီး ဝါဆို၊ ဝါခေါင်လများတွင် မိုးများသည်။ ဖြာသို့လများတွင် အခက်အခဲရှိသည်။
- ကျွေးမြောင်း၊ အလုပ်သမား " " မိုးတွင်းကာလတွင် အလုပ်လုပ်ကိုင်ခြင်းဖြင့် ပွင့်လင်းကုသိခွင့် အလုပ်လုပ်ကိုင်များသည်။
- ပွဲစားများ " " တာရှည်လများတွင် သင်္ကြန်ပွဲ၊ ဝါဆိုလတွင် ဝါဆိုပွဲ၊ ဘီစင်းကျွတ်လတွင် ဆရာကောသုပွဲ၊ မိုးတွန်းပွဲ၊ တန်ဆောင်မုန်းလတွင် ကဆုန်ပွဲ၊ ဗိုလ်မာဆောင် များ ကျင်းပသည်။ စာပေါင်းလတွင် ပွဲ ဖြစ်ပွဲ၊ တွားပွဲများ ကျင်းပကြသည်။

လူမှုဆန်းစစ်ခြင်း (၄)

ပံ့ပိုးကျေးဇူးတင်မှုများကို အမျိုးသားထုစွမ်းဆောင်ရည်နှင့် အမျိုးသမီးထုစွမ်းဆောင်ရည်

နှိုင်းယှဉ်သုံးသပ်ချက်

ပူးပေါင်းပါဝင်မှု = ကျား (၁၀) ဦး / မ (၂၇) ဦး

၉.၂.၂၀၂၄

ဦးဆောင်ဆွေးနွေးသူ = ဦးသိန်းစွန်း



ရည်ညွှန်းချက်

- အမျိုးသား
- အမျိုးသမီး

သုံးသပ်ချက်

ဦးဆောင်မှု၊ ဆုံးဖြတ်ချက်ချမှု၊ အသက်မွေးဝမ်းကျောင်းလုပ်ငန်း
 ကျွမ်းကျင်မှုစသည်၊ ကဏ္ဍတို့တွင် အမျိုးသားထက် စွမ်းဆောင်ရည်ကသာ
 ပွန်သည်။ အိမ်တွင်းအသက်မွေးဝမ်းကျောင်းတွင် အမျိုးသမီးထက် စွမ်းဆောင်
 ရည်ပိုပြီးသာပွန်သည်။

အမျိုးသားထက် ခွန်အားဖြင့် လုပ်ကိုင်ရသည်၊ လုပ်ငန်းများ
 ကိုလုပ်ကိုင်ကြပြီး အမျိုးသမီးထက် အိမ်တွင်းလုပ်ငန်းများကို အဓိက
 ထားလုပ်ကိုင်ကြသည်။

ကျား-မ ကလေးတို့ သုံးသပ်ချက်

၃.၂.၂၀၁၇

အရှင်အမြစ် တုံးစွဲမှု ပုံစံပြပေးထား

အရှင်အမြစ်တို့၏ ဖွဲ့စည်းပုံစံ

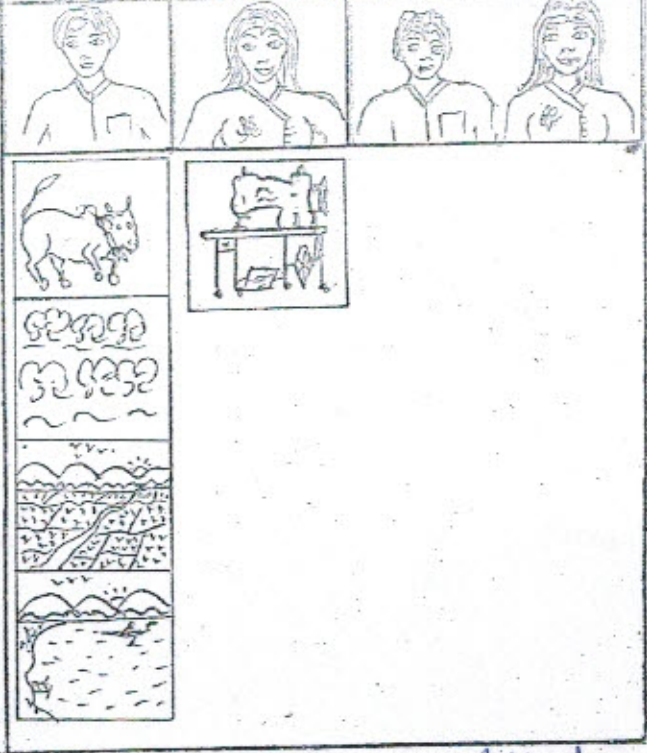
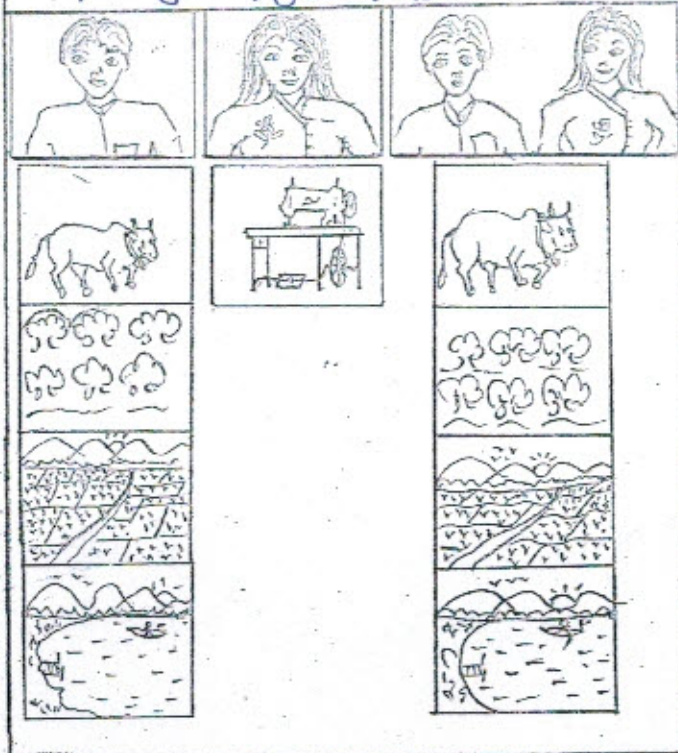

ဒို့ဆောင်းဆွေးနွေးသူ- ဒို့ဝေးစိုက်

ဝါဝဲဆွေးနွေးသူ- ကျား-မ ၁၈ | ၆-၂၃

သုံးသပ်ချက် နှင့် ဆက်စပ်ခြင်း

- ဣန္ဒြေ၊ ယစ်တော၊ ကယ်ယာ၊ ချောဇာ၊ မြောင်း၊ ကိုအမျိုးသား၊ များ၊ သုံးစွဲမှု များ၊ ဖြား၊ ဖြား၊ အမျိုးသား၊ များ၊ ကိုယ်တိုင် ထိန်းချုပ် ဖြစ်သည်။
- အပ်ချုပ်စာကို အမျိုးသမီး၊ များ၊ သုံးစွဲ ဖြစ်၊ အမျိုးသမီး၊ များ၊ ကဆုံးပုံစံ ထိန်းချုပ် ဖြစ်သည်။
- ဆစ်တော၊ မြစ်ချောင်း၊ တောတောင်၊ ကယ်ယာ၊ ကျွဲ၊ များ၊ ကိုအမျိုးသား၊ အမျိုးသမီး၊ များ၊ သုံးစွဲ ဖြစ်၊ အတူညီမျှ နှင့် ဆုံးဖြတ်ချက် မရှိ၊ အမျိုးသား၊ များ၊ က ထိန်းချုပ် ဖြစ်သည်။
- အမျိုးသမီး၊ များ၊ အား၊ ဆုံးဖြတ်ချက် မရှိ၊ နှင့် အတော်ထက်ပိုမို ဆောင်ရွက်ခြင်းကို တွင် အမျိုးသား၊ များ၊ နှင့် တူညီမျှ ဆွေးနွေးဆောင်ရွက်ခြင်း ဖြစ် မိမိတို့၊ များ၊ ကို တွင် တူညီမျှ ဆုံးဖြတ် ဖြစ်၊ သိရှိအောင်

ပိတ်ဆို့ရေးဓမ္မသို့ = ကျား (၁၈) ဦး ၂၀ (၁၃) ဦး
ဦးဆောင်ရေးဓမ္မသို့ = ဦးချစ်အောင်

၈.၁.၂၀၁၇

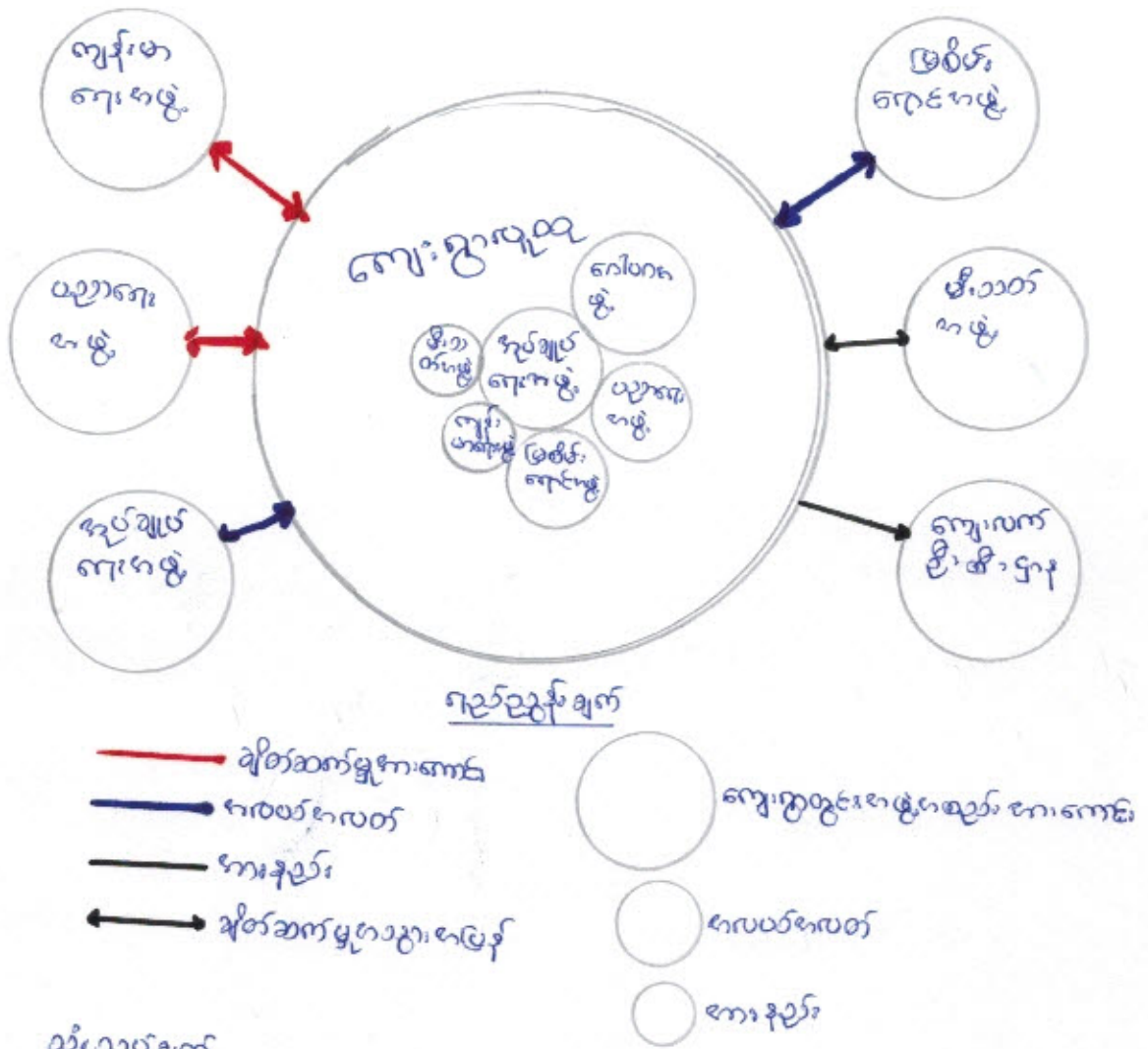

သုံးသပ်ချက်

မိန့်ကျေးဇူးတင် နေထိုင်ဆိုင်ရာများကို သုံးသပ်ကြည့်ကတည်း အုပ်ချုပ်ရေး နည်း၊ ဂေါပကဓမ္မတို့သည် ကောင်းကောင်းသည်။ ပညာရေး နည်း၊ အိမ်ထောင်ရေး နည်းတို့မှာ ကလေးကလေး စတင် စတင်သည်။ ကျန်းမာရေး နည်း၊ ကျန်းမာရေး နည်းတို့မှာ ကားနည်းသည်။

ကျေးဇူးတင် နေထိုင်ဆိုင်ရာများနှင့် ကျေးဇူးတင် ချိတ်ဆက်မှု ကို သုံးသပ်ကြည့် ကျန်းမာရေး၊ ပညာရေး နည်းတို့နှင့် ချိတ်ဆက်မှု ကောင်းကောင်း ဖြစ်ပေါ်နေကြောင်း သိရသည်။ အိမ်ထောင်ရေး၊ အုပ်ချုပ်ရေး နည်းတို့နှင့် ကောင်းကောင်း ဖြစ်ပေါ်နေကြောင်း သိရသည်။ အိမ်ထောင်ရေးနှင့် ချိတ်ဆက်မှု ကောင်းကောင်း ဖြစ်ပေါ်နေကြောင်း သိရသည်။ ကျေးဇူးတင် နေထိုင်ဆိုင်ရာများသည် ထိုနည်းတို့ဖြစ်သည်။

31.3.2016

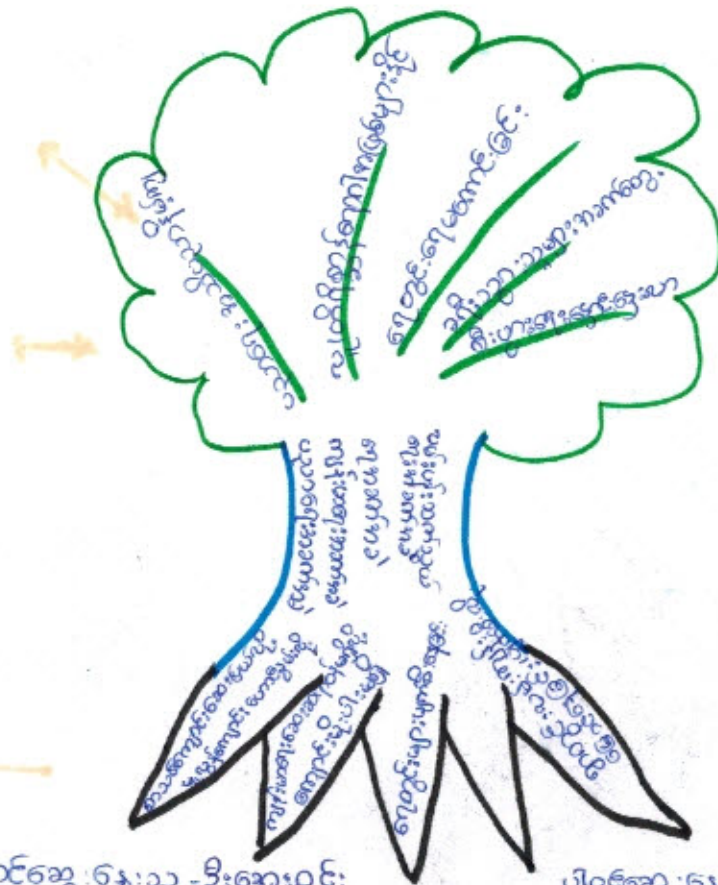

ဦးဆောင်ဆွေးနွေးသူ-ဦးစောဝင်း

ပါဝင်ဆွေးနွေးသူများ-ကျား-၄၀

သုံးသပ်ချက်

အကြောင်းအရာ

- ၁) စာသင်ကျောင်းဆေးပြယ်ဖို့
- ၂) မူလကျောင်းဟောင်းခွမ်းလို့
- ၃) ကျောင်းမို့ပါမရှိခြင်း
- ၄) ကျန်းမာရေးဆေးဆရာဝန်မရှိခြင်း
- ၅) ကျောင်းများပျက်စီးနေခြင်း
- ၆) ကျောင်းလမ်းကျင်းမြောင်းဖွဲ့ခြင်း၊ ပျက်စီးခြင်း
- ၇) ကျောင်းလမ်း-နယ်လမ်းမှာ
- ၈) စာသင်ကျောင်းဆေးပြင်ခြင်း
- ၉) မူလကျောင်းမြန်မာပြင်ခြင်း
- ၁၀) ကျောင်းမို့ပါ-တပ်ဆင်ပေးခြင်း
- ၁၁) ကျန်းမာရေးဆေးဆရာဝန်များဖြာရှင်ခြင်း
- ၁၂) ကျောင်းများပြင်ခြင်း
- ၁၃) ကျောင်းလမ်းများပြင်ခြင်း

အကျဉ်း

- ၁) သဘာဝအသိပညာရှိမှုကျွမ်းကျင်ခြင်း
- ၂) မူလကျောင်းဆေးပြင်မှုများလုပ်ဆောင်
- ၃) ကျောင်းကျန်းမာရေးအဖွဲ့အစည်းဖွဲ့စည်း
- ၄) ခရီးသွားအဖွဲ့အစည်းဖွဲ့စည်း
- ၅) စီးပွားရေးအဖွဲ့အစည်းဖွဲ့စည်း

မိနားကျေးဇူးတို့ ပညာရေးအဆင့်ကို ပြဿနာတစ်ပင် ဖြေရှင်းနည်းဖြင့်
ဖြေရှင်းခြင်း

⇒ ပါဝင်ဆွေးနွေးသူ = ၆ = ၂၅ ပြဿနာတစ်ပင် ဦးဆောင်ဆွေးနွေးသူ - ဒေါ်အမာဝင်း



31.8.2016

ထို့သို့သော်

- မိနားကျေးဇူးတို့ ပညာရေးအဆင့်အတိုင်းအတိုင်းအတိုင်း ကိစ္စ
အကြောင်းအရာများမှာ
- ကျောင်းခြံစိုက်ပျိုးရေးဝင်းခြံစိုက်ခြင်း
 - ကျောင်းပြင်ဆင်ခြင်းနှင့် အခြားအသုံးအဆောင်များ
 - ကျောင်းဆောက်လုပ်ရေးနှင့် ပျော်ရွှင်စရာ အဖွဲ့အစည်းများ
 - သင်ဆောင်ကုန်ပစ္စည်းများ ဖန်တီးထုတ်လုပ်ခြင်း
 - ကျေးဇူးတို့အဖွဲ့တို့၏ ပညာရေးအသိအမြင်နည်းပါးခြင်း
- စာအုပ်တိုက်အဖွဲ့

စဉ်	အကြောင်းအရာ	ရက်စွဲ	ဦးတည်အုပ်စု	တက်ရောက်သူ			အဓိက သွေးဆွေးချက်များ
				ကျား	မ	ပေါင်း	
၀	ကျေးရွာလူမှုရေးပြနှင့် သယ်ဖျာပြမြေပုံ (social map/ Resource map)	၂၀၁၈.၇.၁၅	ပြေလည်သော အုပ်စု အလယ်အလတ် အုပ်စု မပြေလည်သော အုပ်စု	၁၇	၂၃	၄၀	အိမ်များအခြေခံအဆောက်အအုံများ၊ လမ်းပန်းဆက်သွယ်ရေး၊ လယ်ယာမြေများ၊ မြစ်ချောင်းများနှင့် တောတောင်များ
၂	လူမှုစီးပွားအဆင့်သတ်မှတ်ခြင်း (Wealth Ranking)	၂၀၁၈.၇.၁၅	ပြေလည်သော အုပ်စု အလယ်အလတ် အုပ်စု မပြေလည်သော အုပ်စု	၁၇	၂၃	၄၀	ကျေးရွာလူမှုစီးပွားအုပ်စုများခွဲခြားသတ်မှတ်နိုင်ရေးအတွက်အခြေခံဆိုင်နံများ၊ သတ်မှတ်ခြင်း၊ ကျေးရွာသားများနှင့်အများသဘောတူသတ်မှတ်ခြင်း
၃	ရာသီခွင်ပြပြက္ခဒိန် (seasonal calendar)	၂၀၁၈.၇.၁၅	ပြေလည်သော အုပ်စု အလယ်အလတ် အုပ်စု မပြေလည်သော အုပ်စု	၁၇	၂၃	၄၀	ရာသီဥတု၊ စိုက်ပျိုးသီးနှံများ၊ ဝင်ငွေ၊ ရွှေ၊ ပြောင်း၊ အလုပ်အကိုင်၊ သဘာဝဘေး၊ မွေးမြူရေးလုပ်ငန်းများနှင့် ပွဲတော်များ
၄	ပင့်ကူအိမ်ကွန်ယက် (Spider Web)	၂၀၁၈.၇.၁၅	ပြေလည်သော အုပ်စု အလယ်အလတ် အုပ်စု မပြေလည်သော အုပ်စု	၁၈	၂၃	၄၁	အမျိုးသားနှင့်အမျိုးသမီးများ တန်းတူအခွင့်အရေးရရှိမှုနှင့်မရရှိသည့်အကြောင်းအရင်းများ
၅	ကျား/မ ဝါဒများ သုံးသပ်ခြင်း	၂၀၁၈.၇.၁၅	ပြေလည်သော အုပ်စု အလယ်အလတ် အုပ်စု မပြေလည်သော အုပ်စု	၁၈	၂၃	၄၁	အမျိုးသား/သမီး တို့၏ အရင်းအမြစ်အပေါ် မည်သူ ကာပိုရှ် အသုံးပြုနေကြသည်ကို ဖော်ထုတ်ခြင်း။

၆	အဖွဲ့အစည်း ချိတ်ဆက် မှု (Venn Diagram)	၁.၂၀၁၇	ပြေလည်သော အုပ်စု အလယ်အလတ်အ ုပ်စု မပြေလည်သော အုပ်စု	၁၈	၂၃	၆၁	ကျေးရွာတွင်းရှိအဖွဲ့အစည်း များမည်သို့သောလုပ်ငန်း၊ များအတွက်မည်သည့်အဖွဲ့ များချိတ်ဆက်လုပ်ကိုင်မှု
၇	ပြဿနာ သစ်ပင် (problem Tree)	-	အမျိုးသားအုပ်စု	-	-	-	ဆွေးနွေးထားသောအခြေခံ အဆောက်အဦများစိုက်ပျိုး ရေး၊ အသက်မွေးဝမ်းကျောင်း လုပ်ငန်းများနှင့် လမ်းပန်းဆက်သွယ်ရေး
၈	ပြဿနာ သစ်ပင် (problem Tree)	-	အမျိုးသမီးအုပ်စု	-	-	-	ဆွေးနွေးထားသောအခြေခံ အဆောက်အဦများနှင့် အသက်မွေးဝမ်းကျောင်းလု ပ်ငန်းများပညာရေး၊ စိုက်ပျိုးရေး၊ ကျန်းမာရေးနှင့် လမ်းပန်းဆက်သွယ်ရေး
၉	ကျေးရွာ၏ (၅)နှစ်စာဦး စား ပေးအစီအ စဉ်ပြဇယား (Matric Ranking)	၁.၂၀၁၇	ပြေလည်သော အုပ်စု အလယ်အလတ် အုပ်စု မပြေလည်သော အုပ်စု	၃၅	၄၆	၈၁	အကျိုးပြုပြီးရေအကျိုးခံစား ခွင့်နှင့်အဓိကလိုအပ်ချက် များပေါ်မူတည်ဆုံးဖြတ် သည်။

အမျိုးသမီးကဏ္ဍအစည်းအဝေးမှတ်တမ်းနှင့် စစ်ဆေးရမည့်အချက်များ

၁။အမျိုးသမီးကဏ္ဍ အစည်းအဝေးမှတ်တမ်း

စီမံကိန်းပထမနှစ်အတွက်ကျေးရွာမိတ်ဆက်အစည်းအဝေးပြုလုပ်ရန်ဖိတ်ကြားရာတွင်အမျိုးသမီးများ အချိုးညီစွာပါဝင်ရန်ကျေးရွာတာဝန်ရှိသူများနှင့်အုပ်ချုပ်ရေးမှူးထံသို့ပြောကြားခဲ့ပါသည်။အစည်းအဝေး တိုင်းတွင်အမျိုးသမီးများပြောကြားလိုသောအချက်များကိုလွတ်လပ်ပွင့်လင်းစွာပြောကြားနိုင်ကြောင်း ကိုလည်းအသိပေးထားပါသည်။ကျေးရွာအုပ်စုအဆင့်တွင်နှစ်စဉ်ပြုလုပ်သောလုပ်ငန်းများတွင်အမျိုးသ မီးများတင်ပြတောင်းဆိုသောလုပ်ငန်းတစ်ခုပါဝင်မည်ဖြစ်ကြောင်းကိုလည်းပြောကြားခဲ့ပါသည်။လုပ်ငန်း ခွဲများအကောင်အထည်ဖော်ဆောင်ရွက်သောလုပ်ငန်းဖြစ်ပါကတူညီသောလုပ်ငန်းအတွက်တူညီသော လုပ်ခလစာများရှိမည်ကိုလည်းပြောကြားခဲ့ပါသည်။စီမံကိန်းတွင်အမျိုးသမီး/သားခွဲခြားမှုများမရှိစေရန် ရည်ရွယ်ထားသည်ကိုလည်းပြောကြားမှုပြုလုပ်ခဲ့သည်။အမျိုးသမီးများ၏ဦးဆောင်နိုင်မှုနှင့်စီမံခန့်ခွဲမှုစွမ်း ရည်များတိုးတက်လာစေရန်အတွက်ကော်မတီများထဲတွင်အမျိုးသမီးများ(၅၀%)ပါဝင်ရမည်ဖြစ်သည်။ ဆပ်ကော်မတီတစ်ခုတိုင်းတွင်လည်းအနည်းဆုံးအမျိုးသမီးတဦးပါဝင်ရမည်ဖြစ်ပါသည်။ကော်မတီဝင်အ မျိုးသမီးများသည်တင်ပြဆွေးနွေးမှုများပြုလုပ်ခြင်း၊ဆုံးဖြတ်ချက်များချခြင်းများပြုလုပ်ရမည်ဖြစ်ပါသည်။ အမျိုးသားများမှလည်းကူညီပံ့ပိုးပေးရမည်ဖြစ်ပါသည်။ဒုတိယအကြိမ်အစည်းအဝေးများတွင်အမျိုးသမီး များသည်လိုအပ်ချက်အခက်အခဲများကိုလွတ်လပ်စွာဆွေးနွေးနိုင်ရန်အမျိုးသမီးသီးသန့်အုပ်စုများဖွဲ့ပြီး အခက်အခဲများဖော်ထုတ်ခြင်းကိုလည်းလုပ်ကိုင်ခဲ့ပါသည်။

ကျေးရွာ/ကျေးရွာအုပ်စုအမည်- မိုးကျေးရွာ၊ ရှေးကန်အုပ်စု

စဉ်	အကြောင်းအရာ	တွေ့ရှိချက်		မှတ်ချက်
		✓	X	
၁။	အစည်းအဝေးတက်ရောက်လူသူများအား ကျား၊မ ရေးရာအခြေခံသဘောတရားများကို ရှင်းလင်းဆွေးနွေးခဲ့ပါသလား။	✓		
၂။	စီမံကိန်းပါဝင်သော ကျား၊မရေးရာ အကောင်အထည်ဖော်ရေး လိုအပ်ချက်(၅)ချက်ကို ရှင်းလင်းပြခဲ့ပါသလား။	✓		
၃။	အစည်းအဝေးခေါ်ယူရာတွင် အမျိုးသား/သမီးများ အချိုးညီစွာတက်ရောက်နိုင်ရေး အတွက်အသိပေးတိုက်တွန်း စည်းရုံးခဲ့တာမျိုးရှိခဲ့ပါသလား။	✓		
၄။	အမျိုးသမီးများ၏ စကားသံများ၊ပြောဆိုနိုင်ခွင့်များ ပိုမိုထွက်ပေါ်လာအောင် ဖန်တီးပေးခဲ့ ပါသလား။	✓		
၅။	ဆပ်ကော်မတီဖွဲ့ များ ဖွဲ့စည်းရာတွင်အမျိုးသမီးများနှင့် ပါဝင်ဖွဲ့စည်းရေး၊ပူးပေါင်းပါဝင်ရေး ဦးဆောင်နိုင်ရေးအတွက် တွန်းအားပေးကူညီဆောက်ရွက်ခဲ့ပါသလား။	✓		
၆။	အစည်းအဝေးကို အမျိုးသား/သမီးများ အလွယ်တကူပါဝင်တက်ရောက်နိုင်သော အချိန်နှင့် နေရာများကိုရွေးချယ်ခြင်း၊ထည့်သွင်းစဉ်းစားဆောက်ရွက်ခြင်းများ တို့ကို လုပ်ဆောင်ခဲ့ပါသလား	✓		
၇။	လူနည်းစု၊ဆင်း၊နွမ်းပါး၊ထိခိုက်လွယ်သောအုပ်စုများကို အစည်းအဝေးမစတင်မှီ အချိန်များ က ရှာဖွေဖော်ထုတ်ခဲ့တာမျိုးများ ရှိပါသလား။	✓		
၈။	လူနည်းစု/ဆင်းရဲ/နွမ်းပါး/ထိခိုက်လွယ်သော အမျိုးသား/သမီးများထဲမှ အချို့ကို အစည်းအဝေးတက်ရောက်နိုင်အောင် ဖိတ်ကြားဆောင်ရွက်မှုမျိုးရှိခဲ့ပါသလား။	✓		
၉။	လူနည်းစု/ဆင်းရဲ/နွမ်းပါး/ထိခိုက်လွယ်သောအမျိုးသား/အမျိုးသမီး များနှင့် ကြုံတွေ့နေရ သောအခက်အခဲများကို သင်ဆွေးနွေး မေးမြန်းခဲ့တာမျိုး ရှိပါသလား။	✓		
၁၀။	အမျိုးသမီးများ ပြောဆိုတင်ပြနိုင်အောင် အချိန်ပေးရန်၊ကြိုတင်စီစဉ်ဆောင်ရွက်မှု မျိုးများဆောင်ရွက်ခဲ့တာများ ရှိပါသလား။	✓		

၁၁။	စီမံကိန်းလုပ်ငန်းခွဲများရှာဖွေဖော်ထုတ်ရာတွင် အမျိုးသား/သမီးများသီးခြားဆွေးနွေး ဖော်ထုတ်ဆောင်ရွက်ခဲ့တာမျိုး ရှိပါသလား။	✓		
၁၂။	ကျေးရွာစီမံကိန်း အထောက်အကူပြုကော်မတီဖွဲ့စည်းရာတွင် အမျိုးသမီး၊ အမျိုးသား အချိုးညီမျှစွာ (၅၀:၅၀) ဖွဲ့စည်းနိုင်ခဲ့ပါသလား။ မဖွဲ့စည်းနိုင်ခဲ့ပါက မှတ်ချက်တွင် ရှင်းလင်းပါ။	✓		
၁၃။	ဆပ်ကော်မတီများတွင် အနည်းဆုံး အမျိုးသမီးအဖွဲ့ဝင် တစ်ဦးနှုန်းဖြင့် ပါဝင်ဖွဲ့စည်းနိုင်ခဲ့ပါသလား။ မဖွဲ့စည်းနိုင်ခဲ့ပါက မှတ်ချက်တွင် ရှင်းလင်းပါ။	✓		
၁၄။	ကျေးရွာ/ကျေးရွာအုပ်စု ဖွံ့ဖြိုးရေးစီမံချက် များတွင် အမျိုးသမီးများ ရွေးချယ်ဆုံးသည့် လုပ်ငန်းစီမံချက် အနည်းဆုံးတစ်ခုပါဝင်နိုင်ရေးအတွက် စည်းရုံးဆွေးနွေးမှုများ ပြုလုပ်ဆောင်ရွက်ခဲ့ပါသလား။	✓		
၁၅။	တက်ရောက်လာသူများအား အမျိုးသမီးများ၏ လိုအပ်ချက်များကို ဖြည့်ဆည်းပေးနိုင်ရန် အမျိုးသမီးရွေးချယ်လိုက်သောဦးစားပေးရွေးချယ်မှုများကိုထောက်ပံ့ပေးသွားမည်ဖြစ်ကြောင်း အသိပေးပြောကြားခဲ့ပါသလား။	✓		
၁၆။	ရွေးချယ်လိုက်သော စီမံကိန်းလုပ်ငန်းခွဲများသည် ဒေသတွင်းမှာရှိသော လူနည်းစု/ဆင်းရဲ/ နွမ်းပါး/ထိခိုက်လွယ် အုပ်စုများအပေါ် မည်သို့အကျိုးပြုနိုင်မည်ဖြစ်ကြောင်း ရှင်းလင်းပြောကြားခြင်း၊မှတ်တမ်းတင်ခြင်းများတို့ကို ဆောင်ရွက်ခဲ့ပါသလား။	✓		
၁၇။	ကျေးရွာအုပ်စုအဆင့် အစည်းအဝေးပြုလုပ်ရာတွင် အုပ်စု စီ/ထောက် ကော်မတီဝင်များကို ကျား၊မရေးရာလိုအပ်ချက်များ အကြောင်းကိုရှင်းလင်းပြောကြားခဲ့ပါသလား။	✓		
၁၈။	ကျေးရွာအုပ်စုအဆင့် အစည်းအဝေးပြုလုပ်ရာတွင် အုပ်စု စီ/ထောက် ကော်မတီဝင်များ အားလုံး တက်ရောက်နိုင်မှု ရှိ/မရှိ စစ်ဆေးခဲ့ပါသလား။ မတက်ရောက်နိုင်ခဲ့ပါက မှတ်ချက်တွင် ရှင်းလင်းပါ။	✓		

စိစစ်ဆောင်ရွက်ပေး

၀၁) စိုးရိမ်မှု

၀၂) ခေါ်ခေါ်ဝေါ်ဝေါ်

ဝတ်ယူရေးဆောင်ရွက်ပေး

၀၃) စိုးရိမ်မှု (ချုပ်ကိုင်)

၀၄) စိုးရိမ်မှု (မှတ်တမ်းထိန်း)

၀၅) ခေါ်ခေါ်ဝေါ်ဝေါ် (အဖွဲ့ဝင်)

စောင့်ကြည့်ကြိုကြပ်ရေးဆောင်ရွက်ပေး

၀၆) စိုးရိမ်မှု (ချုပ်ကိုင်)

၀၇) စိုးရိမ်မှု (အဖွဲ့ဝင်)

၀၈) ခေါ်ခေါ်ဝေါ်ဝေါ် (အဖွဲ့ဝင်)

လုပ်ငန်းထိန်းသိမ်းရေးဆောင်ရွက်ပေး

၀၉) ခေါ်ခေါ်ဝေါ်ဝေါ် (ချုပ်ကိုင်)

၀၁၀) စိုးရိမ်မှု (အဖွဲ့ဝင်)

၀၁၁) ခေါ်ခေါ်ဝေါ်ဝေါ် (ချုပ်ကိုင်)

စောင့်ကြည့်ကြိုကြပ်ရေး

စိုးရိမ်မှု

စောင့်ကြည့်

စောင့်ကြည့်ရေး

၀၁၂) စိုးရိမ်မှု (အဖွဲ့ဝင်)

၀၁၃) ခေါ်ခေါ်ဝေါ်ဝေါ်

ကျေးဇူးအတွင်း၌ များစားရင်း

၀၁၄) စောင့်ကြည့်

ဆောင်ကန်အုပ်စု၊ မိနားကျေးရွာ
ကျေးရွာစီမံကိန်း အထောက်အကူ ဖြေရှင်းရေးဦးစီးဌာန

ကျား ၂၉၁၊ မ ၂၇၁

(၁) ကျေးရွာစီမံကိန်း အထောက်အကူ ဖြေရှင်းရေးဦးစီးဌာန

ကျား - ဦးချစ်အောင် (၃၀၀၀၀)

မ - ဒေါ်ခင်စန်း (၃၀၀၀၀)

(၂) ဝယ်ယူရေးဆောင်ရွက်ရေးဦးစီးဌာန

ကျား - ဦးသိန်းစေ (၃၀၀၀၀)

ကျား - ဦးကျော်ဦး (မြောက်ဘက်အိမ်)

မ - ဒေါ်အုန်းစေ (အဖွဲ့ဝင်)

(၃) ဆေးရုံကြည့်ရှုကြီးကြပ်ရေးဆောင်ရွက်ရေးဦးစီးဌာန

ကျား - ဦးအောင်မောင် (၃၀၀၀၀)

ကျား - ဦးသာမောင် (အဖွဲ့ဝင်)

မ - ဒေါ်အုန်းစေ (အဖွဲ့ဝင်)

(၄) ဝယ်ယူရေးဆောင်ရွက်ရေးဦးစီးဌာန

ကျား - ဦးအောင်အောင် (၃၀၀၀၀)

ကျား - ဦးအောင်အောင် (အဖွဲ့ဝင်)

မ - ဒေါ်အုန်းစေ (အဖွဲ့ဝင်)

(၅) အကြံပေးအဖွဲ့ဝင်အဖွဲ့ဝင်အဖွဲ့

ကျား - ဦးဝင်းစွာ

မ - ဒေါ်မြစန်း

(၆) ကျေးရွာစီမံကိန်းအဖွဲ့ဝင်အဖွဲ့ဝင်အဖွဲ့

ကျား - ဦးသိန်းစွာ

မ - ဒေါ်အုန်းစေ

(၇) ဝယ်ယူရေးဆောင်ရွက်ရေးဦးစီးဌာန

မ - ဒေါ်ခင်မာကြည်

ကျေးရွာကော်မတီများ ရွေးချယ်ခြင်းနှင့် ကျေးရွာဖွံ့ဖြိုးရေးအစီအစဉ် မှတ်တမ်းပုံများ

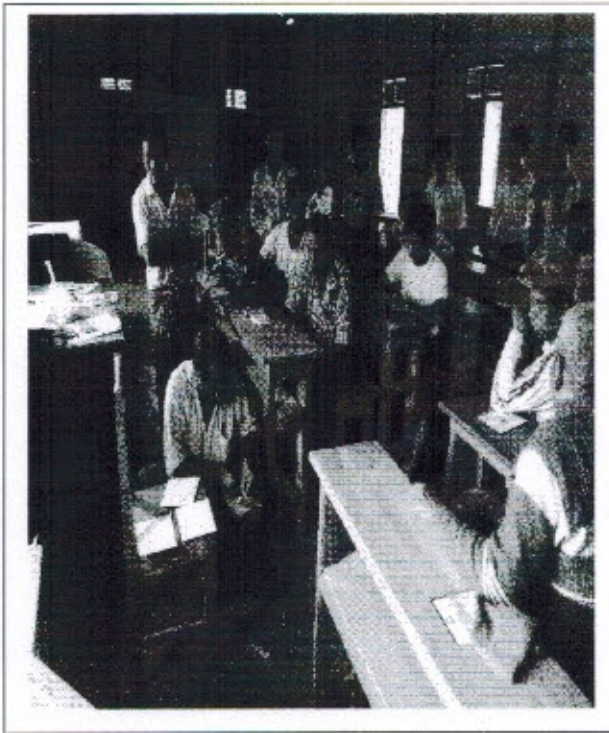
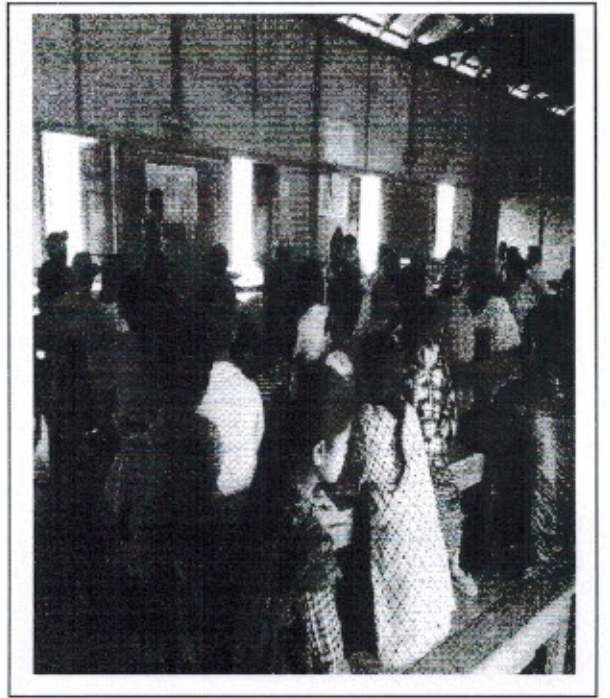
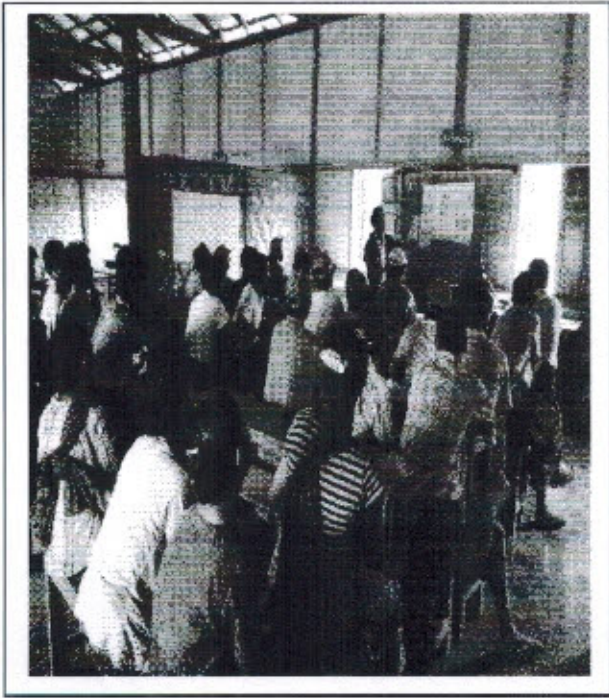

ပုံစံ-၁ ကျေးရွာအခြေခံအချက်အလက်များ (Form PC 1)

လမ်းညွှန်ချက်/ ကျေးရွာတစ်ရွာသို့ ပထမဆုံး မိတ်ဆက်ခရီးသွားရောက်သောအခါ လူထုစည်းရုံးရေးမှူးသည် ကျေးရွာခေါင်းဆောင်များအားကျေးရွာအချက်အလက်များကိုမေတ္တာရပ်ခံ၍တောင်းခံရသည်။ ဤအချက်အလက်များကိုစီမံကိန်းမိတ်ဆက်အစည်းဝေးမတိုင်မီတောင်းခံရမည်။ စီမံကိန်းမိတ်ဆက်အစည်းဝေးတွင် လူထုစည်းရုံးရေးမှူးသည် ဤအချက်အလက်များအားစစ်ဆေးပြီးမှန်ကန်အောင်ပြုလုပ်ရမည်။ ပြီးနောက်တွင် လူထုစည်းရုံးရေးမှူးမှ သတင်းအချက်အလက်ထဲသို့ Tablets မှတစ်ဆင့်ဖြည့်သွင်းရမည်။

ကျေးရွာအုပ်ချုပ်ရေးမှူးအမည် ဦး ရှန်နိုင်	ကျေးရွာအုပ်ချုပ်ရေးမှူး အိမ်နီးနယ်	လူထုစည်းရုံးရေးမှူးအမည် ဦးမောင်မောင်မြင့်
ပြည်နယ်/တိုင်းဒေသကြီး စစ်ကိုင်း	မြို့နယ် ဗဟိုမြောက်	ကျေးရွာအုပ်စု(ကျေးရွာ) မိဗူး

က. လူဦးရေ

လူမျိုးစု	အိမ်ထောင်စုအရေအတွက်	ကိုးကွယ်သည့်ဘာသာ	အိမ်ထောင်စုအရေအတွက်
လူမျိုးစု (၁) မြန်မာများ	၃ / ၃	ဘာသာ(၁) မုဒိ	(၇၇) အိမ်
လူမျိုးစု (၂) မြန်မာများ	၅ / ၆၆	ဘာသာ(၂) -----	
လူမျိုးစု(၃) -----		ဘာသာ(၃) -----	

	အမျိုးသား(အရေအတွက်)	အမျိုးသမီး(အရေအတွက်)
လူဦးရေ	၂၂၁	၂၂၄
အိမ်ထောင်ဦးစီး	၇၅	၂

(ခ) လက်လှမ်းမီအသုံးပြုနိုင်သည့်အဆောက်အအုံများ

စာသင်ကျောင်း	အမှတ် ခြံပါ	ကျန်းမာရေး	အမှတ် ခြံပါ	ဘာသာရေးအဆောက်အအုံ	အမှတ် ခြံပါ
အထက်တန်းကျောင်း	<input type="checkbox"/>	ဆေးရုံ	<input type="checkbox"/>	စေတီ	<input type="checkbox"/>
အလယ်တန်းကျောင်း	<input type="checkbox"/>	ကျန်းမာရေးဌာန	<input type="checkbox"/>	ဘုန်းကြီးကျောင်း	<input checked="" type="checkbox"/>
မူလတန်းကျောင်း	<input checked="" type="checkbox"/>	ကျန်းမာရေးဌာနခွဲ	<input type="checkbox"/>	ဟိန္ဒူဘုရားကျောင်း	<input type="checkbox"/>
မူကြိုကျောင်း	<input checked="" type="checkbox"/>	ဆေးပေးခန်း	<input type="checkbox"/>	ခရစ်ယာန်ကျောင်း	<input type="checkbox"/>
အခြား	<input type="checkbox"/>	အခြား	<input type="checkbox"/>	ဗလီ	<input type="checkbox"/>
				အခြား	<input type="checkbox"/>
မှတ်ချက် မူကြိုကျောင်း (၇) ဇာနည်		မှတ်ချက်		မှတ်ချက်	

(ဂ) ကျွမ်းကျင်သူများမှတ်တမ်း ၊ ကျေးရွာတွင်နေထိုင်သော သို့မဟုတ် တခြားရွာမှလာရောက်သောကျွမ်းကျင်သူများ

(၁) စာသင်ကျောင်း			(၂) ကျန်းမာရေး			(၃) လက်မှုပညာရှင်		
	ရွာတွင်နေထိုင်သူ	အခြားရွာမှလာသူ		ရွာတွင်နေထိုင်သူ	အခြားရွာမှလာသူ		ရွာတွင်နေထိုင်သူ	အခြားရွာမှလာသူ
မူလတန်းပြဆရာဆရာမ	<input type="checkbox"/>	<input checked="" type="checkbox"/>	ဆရာဝန်	<input type="checkbox"/>	<input type="checkbox"/>	လက်သမား	<input checked="" type="checkbox"/>	<input checked="" type="checkbox"/>
အထက်တန်းပြဆရာဆရာမ	<input type="checkbox"/>	<input type="checkbox"/>	လက်ထောက်ကျန်းမာရေးမှူး	<input type="checkbox"/>	<input type="checkbox"/>	ပန်းချီ	<input type="checkbox"/>	<input type="checkbox"/>
အလက်တန်းပြဆရာဆရာမ	<input type="checkbox"/>	<input type="checkbox"/>	အမျိုးသမီးကျန်းမာရေးဆရာမ	<input type="checkbox"/>	<input type="checkbox"/>	လျှပ်စစ်ဆိုင်ရာ	<input type="checkbox"/>	<input type="checkbox"/>
မူကြိုဆရာဆရာမ	<input checked="" type="checkbox"/>	<input checked="" type="checkbox"/>	အရံသားဗွား	<input checked="" type="checkbox"/>	<input type="checkbox"/>	ရေပိုက်သွယ်သူ	<input type="checkbox"/>	<input type="checkbox"/>
အခြား မူကြိုဆရာဆရာမ	<input type="checkbox"/>	<input checked="" type="checkbox"/>	ပြည်သူ့ကျန်းမာရေးလုပ်သား (၁)/(၂)	<input type="checkbox"/>	<input type="checkbox"/>	စက်ပြင်ဆရာ	<input checked="" type="checkbox"/>	<input type="checkbox"/>
မှတ်ချက်			မှတ်ချက်			မှတ်ချက်		

(ဃ) ကျေးရွာသို့ ရောက်ရှိနိုင်သည့်လမ်းအခြေအနေ / ကျေးရွာတစ်ရွာသည် ၎င်း၏ကျေးရွာအုပ်စုနှင့် ဆက်သွယ်ထားသောလမ်းအခြေအနေ (အောက်ပါတို့ကိုပိုင်းပါ)

ကျောက်ကြမ်းလမ်း ကတ္တရာလမ်း ကွန်ကရစ်လမ်း မော်တော်ဆိုင်ကယ်လမ်း
 ကျောက်ခင်းလမ်း မြေသားလမ်း လူသွားလမ်း အခြား _____

(င) ကျေးရွာဖွံ့ဖြိုးမှုစီမံချက်

- (၁) လူထုပတ်ဝန်းကျင်ထိခိုက်မှုမစတင်မီ ဤကျေးရွာတွင်ကျေးရွာဖွံ့ဖြိုးမှုစီမံချက်ရှိခဲ့ပါသလား? ရှိပါသည် / မရှိပါ / မသိပါ
- (၂) ရှိခဲ့ပါလျှင် ဤစီမံချက်ကို မည်သည့် ခုနှစ်တွင်ပြင်ဆင်ခဲ့ပါသနည်း? နှစ် 2015 - / မသိပါ
- (၃) ဤစီမံချက်ကို မြို့နယ်မှအတည်ပြုခဲ့ပါသလား? ပြုခဲ့ပါသည် / မပြုခဲ့ပါ / မသိပါ

(စ) ခရီးအကွာအဝေး

- (၁) ဤကျေးရွာ၏ပတ်ဝန်းကျင်ကျေးရွာအုပ်စု၏ပတ်ဝန်းကျင်အထိခရီးခိုင်းမည်မျှကွာဝေးသနည်း? မိုင် (2) --- / မခဏ်ပါ
 - (၂) ဤကျေးရွာမှ ၎င်းကျေးရွာအုပ်စုပတ်ဝန်းကျင်ကျေးရွာအုပ်စုအထိသွားလာရာတွင်ကြာမြင့်သည့်အချိန် (၂၀) - မိနစ် --- နာရီ
- ခြောက်သွေ့ရာသီတွင်ကြာချိန် --- (၂၀) မိနစ် / ၂၅ မိနစ် --- ထော်လာဂျီ / မော်တော်ဆိုင်ကယ် / ခြေလျှင် / လား / မော်တော်ဘုတ် / အခြား -----
- မိုးရာသီတွင်ကြာချိန် --- (၃၀) မိနစ် --- ထော်လာဂျီ / မော်တော်ဆိုင်ကယ် / ခြေလျှင် / လား / မော်တော်ဘုတ် / အခြား -----

(ဆ) ပတ်ဝန်းကျင်ဆိုင်ရာသဘာဝဘေးအန္တရာယ် -

ဤကျေးရွာတွင်ကြေးခြင်းကဲ့သို့ သဘာဝဘေးအန္တရာယ်ကျရောက်ဖူးခြင်းရှိပါသလား။

မရှိပါ ရှိပါသည် ရှိလျှင်ဖော်ပြပါ -----

(ခ) ကျေးရွာတွင် ဖွဲ့စည်းထားသော အဖွဲ့အစည်းများ
လူထုဝဟိုပြုစီမံကိန်းမတိုင်မီ ဤကျေးရွာတွင် ကျေးရွာဖွံ့ဖြိုးရေးအတွက် အစိုးရ(သို့)ရွာသားများကိုယ်တိုင်(သို့) စီမံကိန်းတစ်ခုခုမှ
ဖွဲ့စည်းထားသည့် အဖွဲ့အစည်းများရှိပါသလား။

- (၁) အစိုးရအဖွဲ့
- (၂) _____

ကျေးရွာခေါင်းဆောင်

အမည် - ဦးကျော်စွာ

လက်မှတ် [Signature] ဇန.စွဲ ၇.၃.၂၀၁၆

လူထုစည်းရုံးရေးမှူး

အမည် - ဦးမောင်မောင်မောင်

လက်မှတ် Myl ဇန.စွဲ ၇.၃.၂၀၁၆



လမ်းညွှန်ချက်၊ ကျေးရွာတစ်ရွာသို့ ပထမဆုံးမိတ်ဆက်ခရီး သွားရောက်သောအခါ လူထုစည်းရုံးရေးမှူးသည် ကျေးရွာ ခေါင်းဆောင်များအား ကျေးရွာအချက်အလက်များကို မေတ္တာရပ်ခံ၍ တောင်းခံရသည်။ ဤအချက်အလက်များကို စီမံကိန်း မိတ်ဆက်အစည်းဝေးမတိုင်မီတောင်းခံရမည်။ စီမံကိန်းမိတ်ဆက်အစည်းဝေးတွင် လူထုစည်းရုံးရေးမှူးသည် ဤအချက်အလက် များအား စစ်ဆေးပြီး မှန်ကန်အောင်ပြုလုပ်ရမည်။ ပြီးနောက်တွင် လူထုစည်းရုံးရေးမှူးမှ သတင်းအချက်အလက်ထဲသို့ Tablets မှ တဆင့် ဖြည့်သွင်းရမည်။

ကျေးရွာအုပ်ချုပ်ရေးမှူး အမည် ဦးဝဇ္ဇာဇော်	ကျေးရွာအုပ်ချုပ်ရေးမှူး၏ ဖုန်းနံပါတ်	လူထုစည်းရုံးရေးမှူး၏ အမည် ဦးအောင်ဇော်
ပြည်နယ်၊တိုင်းဒေသကြီး၊စစ်ကိုင်းမြို့နယ် ဗဟိုဗေဒနာ		ကျေးရွာအုပ်စု အောင်ဇော် ၊ ကျေးရွာ ပိန်

က။ လူဦးရေ

လူမျိုးစု	အိမ်ထောင်စုအရေအတွက်	ကိုးကွယ်သည့်ဘာသာ	အိမ်ထောင်စုအရေအတွက်
လူမျိုးစု (၁) --- ဇာနည်	၃၂	ဘာသာ (၁) --- ဗုဒ္ဓ	၇၆
လူမျိုးစု (၂) --- ဂဏန်း	၅	ဘာသာ (၂) -----	
လူမျိုးစု (၃) --- ဗမာ	၆	ဘာသာ (၃) -----	
လူမျိုးစုရော -----		ဘာသာရော -----	
	အရေအတွက်		
မသန်စွမ်းသူများ	၇		
သက်ကြီးရွယ်အိုများ (၆၅ နှစ် နှင့် အထက်)	၁၇		
စစ်ဘေးရှောင်	-		

လူဦးရေ	အမျိုးသား (အရေအတွက်)	အမျိုးသမီး (အရေအတွက်)
လူမျိုးစု (၁) --- ဇာနည်	၂၄၂	၂၂၈
လူမျိုးစု (၂) --- ဂဏန်း	၁	၄
လူမျိုးစု (၃) --- ဗမာ	၄	၅
အိမ်ထောင်ဦးစီး	၇၄	၂

(ခ) အခြေခံအဆောက်အအုံ အသုံးအဆောင်များ

စာသင်ကျောင်း	အမှတ် ခြံပ်ပါ	ကျန်းမာရေး	အမှတ် ခြံပ်ပါ	ဘာသာရေး အဆောက် အအုံများ	အမှတ် ခြံပ်ပါ
အထက်တန်းကျောင်း	<input type="checkbox"/>	ဆေးရုံ	<input type="checkbox"/>	ဇေတီ	<input type="checkbox"/>
အလယ်တန်းကျောင်း	<input type="checkbox"/>	ကျန်းမာရေးဌာန	<input checked="" type="checkbox"/>	ဘုန်းကြီးကျောင်း	<input type="checkbox"/>
မူလတန်းကျောင်း	<input checked="" type="checkbox"/>	ကျန်းမာရေးဌာနခွဲ	<input type="checkbox"/>	ဟိန္ဒူဘုရားကျောင်း	<input type="checkbox"/>
မူကြိုကျောင်း	<input checked="" type="checkbox"/>	ဆေးပေးခန်း	<input type="checkbox"/>	ခရစ်ယာန်ကျောင်း	<input type="checkbox"/>
အခြား	<input checked="" type="checkbox"/>	အခြား	<input type="checkbox"/>	ဗလီ	<input type="checkbox"/>
				အခြား	<input type="checkbox"/>
မှတ်ချက် မရှိ		မှတ်ချက်		မှတ်ချက်	



(ဂ) ကျွမ်းကျင်သူများမှတ်တမ်း (ကျေးရွာတွင်နေထိုင်သော သို့မဟုတ် တခြားရွာမှလာရောက်သော ကျွမ်းကျင်သူများ)

(၁) စာသင်ကျောင်း			(၂) ကျန်းမာရေး			(၃) လက်မှုပညာရှင်		
	ရွာတွင် နေထိုင်သူ	အခြား ရွာမှ လာသူ		ရွာတွင် နေထိုင်သူ	အခြား ရွာမှ လာသူ		ရွာတွင် နေထိုင်သူ	အခြား ရွာမှ လာသူ
မူလတန်းပြဆရာ/မ	<input checked="" type="checkbox"/>	<input checked="" type="checkbox"/>	ဆရာဝန်	<input type="checkbox"/>	<input type="checkbox"/>	လက်သမား	<input type="checkbox"/>	<input type="checkbox"/>
အထက်တန်းပြဆရာ/မ	<input type="checkbox"/>	<input type="checkbox"/>	လက်ထောက် ကျန်းမာရေးမှူး	<input type="checkbox"/>	<input type="checkbox"/>	ပန်းရံ	<input type="checkbox"/>	<input type="checkbox"/>
အလယ်တန်းပြဆရာ/မ	<input type="checkbox"/>	<input checked="" type="checkbox"/>	အမျိုးသမီးကျန်းမာရေး ဆရာမ	<input type="checkbox"/>	<input type="checkbox"/>	လျှပ်စစ်ကျွမ်းကျင်၊ မီးသမား	<input type="checkbox"/>	<input type="checkbox"/>
မူကြိုဆရာ/မ	<input checked="" type="checkbox"/>	<input checked="" type="checkbox"/>	သားဖွားဆရာမ	<input checked="" type="checkbox"/>	<input type="checkbox"/>	ရေပိုက်သွယ်သူ	<input type="checkbox"/>	<input type="checkbox"/>
အခြား	<input type="checkbox"/>	<input type="checkbox"/>	ပြည်သူ့ကျန်းမာရေးလုပ်သား	<input type="checkbox"/>	<input type="checkbox"/>	စက်ပြင်ဆရာ	<input type="checkbox"/>	<input type="checkbox"/>
မှတ်ချက်			မှတ်ချက်			မှတ်ချက်		

(ဃ) ကျေးရွာသို့ ရောက်ရှိနိုင်သည့် လမ်းအခြေအနေ / ကျေးရွာတစ်ရွာသည် ၎င်း၏ ကျေးရွာအုပ်စုနှင့် ဆက်သွယ်ထားသော လမ်းအခြေအနေ (အောက်ပါတို့ကို ဝိုင်းပါ)

ကျောက်ကြမ်းလမ်း: _____ ကတ္တရာလမ်း: _____ ကွန်ကရစ်လမ်း: _____ မော်တော်ဆိုင်ကယ်လမ်း: _____
 ကျောက်ခင်းလမ်း: _____ ခြေသားလမ်း လူသွားလမ်း: _____ အခြား: _____

(င) ကျေးရွာဖွံ့ဖြိုးမှုစီမံချက်

- (၁) လူထုပဟိုပြုစီမံကိန်းမစတင်မီ ဤကျေးရွာတွင်ကျေးရွာဖွံ့ဖြိုးမှု စီမံချက်ရှိခဲ့ပါသလား? ရှိပါသည် / မရှိပါ / မသိပါ
- (၂) ရှိခဲ့ပါလျှင် ဤစီမံချက်ကို မည်သည့် ခုနှစ်တွင်ပြင်ဆင်ခဲ့ပါသနည်း? နှစ် ၂၀၁၅ မသိပါ
- (၃) ဤစီမံချက်ကို ဖြည့်နယ်မှုအတည်ပြုခဲ့ပါသလား? ပြုခဲ့ပါသည် / မပြုခဲ့ပါ / မသိပါ

(စ) ခရီးအကွာအဝေး

- (၁) ဤကျေးရွာ၏ပဟိုမှ ၎င်းကျေးရွာအုပ်စု၏ပဟိုအထိ ခရီးခိုင်မည်မျှကွာဝေးသနည်း? ခိုင် ၂ / မသိပါ
- (၂) ဤကျေးရွာမှ ၎င်းကျေးရွာအုပ်စုပဟိုအထိ သွားလာရာတွင်ကြာမြင့်သည့်အချိန်။

ခြောက်သွေ့ရာသီတွင်ကြာချိန် ၃၀ မိနစ် ထော်လာရီ/မော်တော်ဆိုင်ကယ်/ခြေလျှင်/လား/မော်တော်ဘုတ်/
 အခြား: _____
 မိုးရာသီတွင်ကြာချိန် ၄၅ မိနစ် ထော်လာရီ/မော်တော်ဆိုင်ကယ်/ခြေလျှင်/လား/မော်တော်ဘုတ်/
 အခြား: _____

(ဆ) ပတ်ဝန်းကျင်ဆိုင်ရာ သဘာဝဘေးအန္တရာယ်

ဤကျေးရွာတွင် ရေကြီးခြင်းကဲ့သို့ သဘာဝဘေးအန္တရာယ်ကျရောက်ဖူးခြင်း ရှိပါသလား။

မရှိပါ ရှိပါသည် ရှိလျှင်ဖော်ပြပါ -----

(ဇ) ကျေးရွာတွင် ဖွဲ့စည်းထားသော အဖွဲ့အစည်းများ

လူထုပဟိုပြုစီမံကိန်းမတိုင်မီ ဤကျေးရွာတွင် ကျေးရွာဖွံ့ဖြိုးရေးအတွက် အစိုးရ (သို့) ရွာသားများကိုယ်တိုင် (သို့) စီမံကိန်းတစ်ခုခုမှ ဖွဲ့စည်းထားသည့် အဖွဲ့အစည်းများရှိပါသလား။

- (၁) ရွာ
- (၂) ခြေစိမ်းရောင်

ကျေးရွာခေါင်းဆောင် အမည် ဦးဝင်းဝင်း လူထုစည်းရုံးရေးမှူး အမည် ဦးခင်မောင်
 လက်မှတ် [Signature] နေ့စွဲ ရ. ၂. ၂၀၁၇ လက်မှတ် [Signature] နေ့စွဲ ရ. ၂. ၂၀၁၇



လူထုလက်ပြုစီမံကိန်းစီမံကိန်းလက်စွဲ
အပိုင်း-၃ ၂၉.၉.၂၀၁၅

ပုံစံ စ-၂ - စီမံကိန်းစီမံကိန်းအချိန်ဇယား (PC 2)

လမ်းညွှန်ဖွဲ့စည်းသက်ဆိုင်ရာလူထုစည်းရုံးရေး/လက်ထောက်နည်းပညာနည်းပညာအဆင့်တစ်ခုစီ ပြီးစီးတိုင်းကျေးရွာနှင့် ကျေးရွာအုပ်စု အတွက် ဤပုံစံကိုဖြည့်သွင်းရမည်။

စည်းရုံးရေး/ဖန်တီးမှု အမည် - ဦးမောင်မောင် (၆)

နေ့စွဲ 31.3.2016 စက်ဝန်းအားအမှတ်ဖြစ်ပါ စက်ဝန်း(၁) စက်ဝန်း(၂) စက်ဝန်း(၃)

ပြည်နယ်/တိုင်း စစ်ကွင်း : မြို့နယ် ဗန်းမောက် ကျေးရွာအုပ်စု နေရာအမျိုးအစား : ကျေးရွာ မဲနား :

စီမံကိန်းဆောင်ရွက်မှုအဆင့်များ	နေ့စွဲ		အစည်းအဝေးတွင်တက်ရောက်သူအရေအတွက်			
	စတင်သည့်နေ့	ပြီးဆုံးသည့်နေ့	အချိန်အားအရေအတွက်	အချိန်သမီးအရေအတွက်	အိမ်ထောင်စုအရေအတွက်	လူမျိုးစုတက်ရောက်သူအရေအတွက်နှင့် လူမျိုးစုအမည်
၁. ကျေးရွာစီမံကိန်း မိတ်ဆက်အစည်းအဝေး	7-3-2016	7-3-2016	30	40	53	ကျား : 70
၂. ကျေးရွာစွဲပြီးရေး စီမံချက်ရေးဆွဲခြင်း အစည်းအဝေး	31.3.2016	31.3.2016	40	25	53	ကျား : 1/64
၃. ကျေးရွာအုပ်စု လုပ်ငန်း ဆုံးဖြတ်ချက်ချသည့်အစည်းအဝေး						
၄. မြို့နယ်အဆင့်စီမံကိန်းရေးဆွဲရေးနှင့်အကောင်အထည်ဖော်ရေးကော်မတီ၏ စီမံကိန်း သုံးသပ်မှုအစည်းအဝေး			မဲလဲ	မဲလဲ	မဲလဲ	မဲလဲ
၅. မြို့နယ် စီမံကိန်းရေးဆွဲရေးနှင့်အကောင်အထည်ဖော်ရေးကော်မတီ၏ဆုံးဖြတ်မှုကို ရွာသို့ အသိပေးအကြောင်းကြားသည့်အစည်းအဝေး	၂၅.၅.၁၆	၂၅.၅.၁၆	၂၅	၅၅	၅၀	ကျား : (၄၀)
၆. စီမံကိန်းလုပ်ငန်းခွဲစီမံချက်ရေးဆွဲခြင်း အစည်းအဝေး	မဲလဲ	မဲလဲ	မဲလဲ	မဲလဲ	မဲလဲ	မဲလဲ
၆.၀။ စီမံကိန်းလုပ်ငန်း အကောင်အထည်ဖော်ရေးအစီအစဉ် ရေးဆွဲခြင်း	၂.၉.၁၆	၂.၉.၁၆	၁၈	၂၁	၃၉	ကျား : (၃၉)

၆၄

၆၃



လူထုထုတ်ပြန်စီမံကိန်းစီမံကိန်းလက်စွဲ
အပိုင်း-၃ ၂၉.၉.၂၀၁၅

၆.၂။ ဝယ်ယူရေးအစီအစဉ် ရေးဆွဲခြင်း	၂၉.၁၆	၂၉.၁၆	၁၈	၂၁	၃၉	ကနဦး (၃၉)
၆.၃။ သတ္တုရေးကုန်ကျမှု လျာထားအစီအစဉ် ရေးဆွဲခြင်း	၈	၈	၁၈	၂၁	၃၉	ကနဦး (၃၉)
၆.၄။ မြင်/ထိန်းအစီအစဉ် ရေးဆွဲခြင်း	၈	၈	၁၈	၂၁	၃၉	ကနဦး (၃၉)
၇. စီမံကိန်းလုပ်ငန်းခွဲ တိုးတက်မှု စောင့်ကြည့်လစဉ်အစည်းအဝေး	မလို	မလို	မလို	မလို	မလို	မလို
၇.၁။ အစည်းအဝေး ပထမအကြိမ်	၃၀.၁.၁၆	၃၀.၁.၁၆	၂၀	၂၃	၄၃	ကနဦး (၄၃)
၇.၂။ အစည်းအဝေး ဒုတိယအကြိမ်	၁၆.၁.၁၆	၁၆.၁.၁၆	၂၃	၂၉	၄၂	ကနဦး (၄၂)
၇.၃။ အစည်းအဝေး တတိယအကြိမ်						
၈. စီမံကိန်းလုပ်ငန်းခွဲ အပြီးသတ်စစ်ဆေးခြင်းအစည်းအဝေး	၁၇.၁.၁၆	၁၇.၁.၁၆	၈	၃	၁၁	၅၅ (၁၁) ကနဦး (၁၁)
၉. လူထုထုတ်ပြန်စေဆွဲအစည်းအဝေး	၁၇.၁.၁၆	၁၈.၁.၁၆	၄၀	၃၅	၇၅	၅၅ (၃၅) ကနဦး (၃၅)



ပုံစံ - ၈ - ၂ - စီမံကိန်းစက်ဝန်းအချိန်ဇယား (PC 2)

လမ်းညွှန်ရွက်၊ သက်ဆိုင်ရာလူထုစည်းရုံးရေးမှူး/လက်ထောက်နည်းပညာမှူးများမှ စီမံကိန်းစက်ဝန်းအဆင့်တစ်ခုစီပြီးစီးတိုင်း ကျေးရွာနှင့် ကျေးရွာအုပ်စုအတွက် ဤပုံစံကို ဖြည့်သွင်းရမည်။			
စည်းရုံးရေးမှူး/ဝန်ထမ်း အမည် ဦး ဒီလ စင်ဒြ		စက်ဝန်းအားအမှတ်ဖြစ်ပါ <input type="checkbox"/> စက်ဝန်း(၁) <input checked="" type="checkbox"/> စက်ဝန်း(၂) <input type="checkbox"/> စက်ဝန်း(၃)	
နေ့စွဲ	မြို့နယ် ဗဟို မေ့တ	ကျေးရွာအုပ်စု ချေဇင်တန်	ကျေးရွာ ဗဟို

စီမံကိန်းဆောင်ရွက်မှုအဆင့်များ	နေ့စွဲ		အစည်းအဝေးတွင်ယက်ရောက်သူအရေအတွက်			
	စတင်သည့် နေ့	ပြီးဆုံးသည့်နေ့	အချိုးသား အရေအတွက်	အချိုးသမီး အရေအတွက်	အိမ်ထောင်စု အရေအတွက်	လူမျိုးစုထက်ရောက်သူ အရေအတွက် နှင့် လူမျိုးစုအမည်
၁။ ကျေးရွာစီမံကိန်း မိတ်ဆက်အစည်းအဝေး	၇.၂.၂၀၁၇	၇.၂.၂၀၁၇	၂၅	၁၉	၄၄	၄၄ စာနွဲ့
၂။ ကျေးရွာစွဲမြီရေး စီမံချက်ရေးဆွဲခြင်း အစည်းအဝေး	၈.၂.၂၀၁၇	၈.၂.၂၀၁၇	၃၅	၄၆	၇၆	၇၆ စာနွဲ့
၃။ ကျေးရွာအုပ်စု လုပ်ငန်းဆုံးဖြတ်ချက်ချသည့် အစည်းအဝေး	၁၀.၂.၂၀၁၇	၁၀.၂.၂၀၁၇	၁၁	၁၂	၂၃	၂၃ စာနွဲ့
၄။ မြို့နယ်အဆင့် စီမံကိန်းရေးဆွဲရေး နှင့် အကောင်အထည်ဖော်ရေးကော်မတီ၏ စီမံကိန်း သုံးသပ်မှု အစည်းအဝေး			မလို	မလို	မလို	မလို
၅။ မြို့နယ် စီမံကိန်းရေးဆွဲရေး နှင့် အကောင်အထည်ဖော်ရေး ကော်မတီ၏ဆုံးဖြတ်မှုကို ရွာသို့ အသိပေး အကြောင်းကြားသည့် အစည်းအဝေး						
၆။ စီမံကိန်းလုပ်ငန်းဆုံးစီမံချက်ရေးဆွဲခြင်း အစည်းအဝေး						
၆.၁။ စီမံကိန်းလုပ်ငန်း အကောင်အထည်ဖော် ရေးအစီအစဉ် ရေးဆွဲခြင်း						



ဝတ္ထုတိုပြု စီမံကိန်း၊ စီမံကိန်းလက်စွဲ အပိုင်း - (၃) - ၂၀၁၉.၂၀၁၆

၆.၂။ ဝယ်ယူရေးအစီအစဉ် ရေးဆွဲခြင်း								
၆.၃။ ဘဏ္ဍာရေးကုန်ကျမှု လျာထားအစီအစဉ် ရေးဆွဲခြင်း								
၆.၄။ ပြင်/ထိန်းအစီအစဉ် ရေးဆွဲခြင်း								
၇။ စီမံကိန်းလုပ်ငန်းခွဲ တိုးတက်မှု စောင့်ကြည့် အစည်းအဝေး								
၇.၁။ အစည်းအဝေး ပထမအကြိမ်								
၇.၂။ အစည်းအဝေး ဒုတိယအကြိမ်								
၇.၃။ အစည်းအဝေး တတိယအကြိမ်								
၈။ စီမံကိန်းလုပ်ငန်းခွဲ အပြီးသတ်စစ်ဆေးခြင်း အစည်းအဝေး								
၉။ လူထုစစ်ဆေးခွဲအစည်းအဝေး								

ပုံစံ ၈-၃ ကျေးရွာဖွံ့ဖြိုးရေး ဦးစားပေးအစီအစဉ် (Form PC 3)

လမ်းညွှန် ရွက် /အဆင့်(၃)ကျေးရွာမျှော်မှန်းချက်အစည်းအဝေးပြီးဆုံးသောအခါ ကျေးရွာစီမံကိန်း အထောက်အကူပြု ကော်မတီသည် လူထုစည်းရုံးရေးမှူးအကူအညီဖြင့် ဤပုံစံကိုပြည့်စုံအောင် ဖြည့်သွင်းရမည်။ အားလုံးသော အခက်အခဲ အတားအဆီးများ၊ ဖွံ့ဖြိုးမှုဦးစားပေးအစီအစဉ်များလူထုဝဟိုပြုစီမံကိန်း၏ ရန်ပုံငွေအရင်းအမြစ်နှင့် မသက်ဆိုင်သည့် လုပ်ငန်းများ အားလုံးကိုဖော်ပြရမည်။

လူထုစည်းရုံးရေးမှူး/ဝန်ထမ်း အမည် - ဦးမောင်မောင်ဖြူ

နေ့စွဲ - 7.3.2016 စက်ဝန်းအား အမှတ်ခြစ်ပါ (✓) စက်ဝန်း(၁)
 စက်ဝန်း(၂) စက်ဝန်း(၃) စက်ဝန်း(၄)

ပြည်နယ်/တိုင်း စစ်ကိုင် : မိုးစောက် မြို့နယ် ကျေးရွာအုပ်စု ၆၄၁၀၀၂ ကျေးရွာ မိဉာ :

က. အခက်အခဲအတားအဆီးများအားဆွေးနွေးခြင်း - ယခုလက်ရှိအခြေအနေတွင်ဤကျေးရွာဖွံ့ဖြိုးတိုးတက်ရေးအတွက် အဓိကအခက်အခဲအတားအဆီးများသည် မည်သည်များဖြစ်ပါသနည်း(အမျိုးသား/သမီး အနည်းဆုံးအခက်အခဲ ၅ ခုစီဖော်ပြပါ)

အမျိုးသား အဖွဲ့မှတင်ပြသောအခက်အခဲအတားအဆီးများ		အမျိုးသမီး အဖွဲ့မှတင်ပြသောအခက်အခဲအတားအဆီးများ	
၁	ပညာရေး ကဏ္ဍကခဲ	၁	ကျွန်းမာကဏ္ဍ
၂	ကျန်းမာရေး ကဏ္ဍကခဲ	၂	ကျန်းမာရေးကဏ္ဍကခဲ
၃	ကျေးဇူး ကဏ္ဍကခဲ	၃	ပညာရေး ကဏ္ဍကခဲ
၄	လမ်းပန်း ဆက်သွယ်ရေး ကဏ္ဍကခဲ	၄	လမ်းပန်း ဆက်သွယ်ရေး ကဏ္ဍကခဲ
၅	အလုပ်ကိုင် ကဏ္ဍကခဲ	၅	မီး(ဆီလာ) နှင့် အလုပ်ကိုင်ကဏ္ဍကခဲ

ခ. မျှော်မှန်းခြင်း- နောင်လာမည့် (၅)နှစ် အတွင်း ကျေးရွာဖွံ့ဖြိုးရေး မျှော်မှန်းလျာထားချက်များအား တင်ပြပါ။

အမျိုးသားအဖွဲ့မှတင်ပြသောမျှော်မှန်းချက်များ		အမျိုးသမီးအဖွဲ့မှတင်ပြသောမျှော်မှန်းချက်များ	
၁	ပညာရေး ဖွံ့ဖြိုး တိုးတက်လာရန်	၁	ကျွန်းမာကဏ္ဍကခဲ
၂	ကျေးဇူး ဖွံ့ဖြိုး တိုးတက်လာရန်	၂	ပညာရေး ကဏ္ဍကခဲ
၃	ကျန်းမာရေး ဖွံ့ဖြိုး တိုးတက်လာရန်	၃	ကျန်းမာရေး ဖွံ့ဖြိုး တိုးတက်လာရန်
၄		၄	လမ်းပန်း ဆက်သွယ်ရေး ကဏ္ဍကခဲ
၅		၅	မီး(ဆီလာ) နှင့် ဖွံ့ဖြိုး တိုးတက်လာရန်

ပုံစံ - ၈ - ၃ ကျေးရွာဖွံ့ဖြိုးရေး ဦးစားပေးအစီအစဉ် (Form PC 3)

လမ်းညွှန်ချက်၊ အဆင့်(၃) ကျေးရွာမှိုက်မှန်းချက်အစည်းအဝေး ပြီးဆုံးသောအခါ ကျေးရွာစီမံကိန်း အထောက်အကူပြု ကော်မတီသည် လူထုစည်းရုံးရေးမှူးအကူအညီဖြင့် ဤပုံစံကိုပြည့်စုံအောင် ဖြည့်သွင်းရမည်။

လူထုစည်းရုံးရေးမှူး/ဝန်ထမ်း အမည် ဦး ဒီဇင်္ဂါ

နေ့စွဲ ၈.၂.၂၀၁၇ စက်ဝန်းအား အမှတ်ခြစ်ပါ (✓) စက်ဝန်း(၁) စက်ဝန်း(၂) စက်ဝန်း(၃) စက်ဝန်း(၄)

ပြည်နယ်/တိုင်း စစ်ကိုင်း ဗဟို/ပေးအပ်ခြင်း ကျေးရွာအုပ်စု ကျေးရွာ မိနား

က။ အခက်အခဲအတားအဆီးများအားဆွေးနွေးခြင်း - ယခုလက်ရှိအခြေအနေတွင် ဤကျေးရွာဖွံ့ဖြိုးတိုးတက်ရေးအတွက် အဓိက အခက်အခဲအတားအဆီးများသည် မည်သည်များဖြစ်ပါသနည်း။ (အမျိုးသား/သမီး အနည်းဆုံးအခက်အခဲ ၅ ခုစီပေါ်ပြပါ)

အမျိုးသား အဖွဲ့မှ တင်ပြသောအခက်အခဲအတားအဆီးများ	အမျိုးသမီး အဖွဲ့မှ တင်ပြသောအခက်အခဲအတားအဆီးများ
၁ ဝင်ရောက်မှု	၁ ပညာရေးအခက်အခဲ
၂ ပညာရေးအခက်အခဲ	၂ ကျန်းမာရေးအခက်အခဲ
၃ မြေအခက်အခဲ	၃ ရေအခက်အခဲ
၄ ရေအခက်အခဲ	၄ မြေအခက်အခဲ
၅ ကျန်းမာရေးအခက်အခဲ	၅

ခ။ မှိုက်မှန်းခြင်း - နောင်လာမည့် (၅) နှစ် အတွင်း ကျေးရွာဖွံ့ဖြိုးရေး မှိုက်မှန်းလျာထားချက်များအား တင်ပြပါ။

အမျိုးသားအဖွဲ့မှ တင်ပြသောမှိုက်မှန်းချက်များ	အမျိုးသမီးအဖွဲ့မှ တင်ပြသောမှိုက်မှန်းချက်များ
၁ အလုပ်အကိုင်ပေါ်မူတည်	၁ ပညာရေးအခက်အခဲဖြင့်
၂ ပညာရေးအခက်အခဲဖြင့်	၂ ကျန်းမာရေးအခက်အခဲဖြင့်
၃ မြေအခက်အခဲ	၃ ရေအခက်အခဲ
၄ ရေအခက်အခဲ	၄ မြေအခက်အခဲ
၅ ကျန်းမာရေးအခက်အခဲ	၅

င။ လူထုစီမံကိန်း၏ လာမည့် (၄) နှစ်အတွက် အကျုံးဝင်သော ဦးစားပေး ဖွံ့ဖြိုးတိုးတက်မှု လုပ်ငန်း အစီအစဉ်များအားဖော်ပြပါ။

အဆင့်	ကျေးရွာအတွက် ဦးစားပေး ဖွံ့ဖြိုးတိုးတက်မှု လုပ်ငန်းစဉ်များ	အဆိုပြုသူ (အမျိုးသားများ/ အမျိုးသမီးများ/အမျိုးသား + အမျိုးသမီး)	ခန့်မှန်းကုန်ကျ ဝင်ရက်	အတိုးပေးခံစားခွင့်ရှိသူ ခန့်မှန်းခြေ အရေအတွက်
၁	မူလကျေးရွာ၊ ပြင်ဆင်ခြင်း	အမျိုးသား / သမီး	၁၀၀၀၀၀၀	၄၈၄
၂	စာတိုက် တည်ဆောက်ခြင်း	အမျိုးသမီး	၈၀၀၀၀၀	၄၈၄
၃	ဆေးပေးရုံ တည်ဆောက်ခြင်း	အမျိုးသား + အမျိုးသမီး	၇၀၀၀၀၀	၄၈၄
၄	ခက်ခဲကွင်း ထူထောင်ခြင်း	အမျိုးသား + အမျိုးသမီး	၁၂၀၀၀၀၀	၄၈၄
၅	အိမ်ရာဖွဲ့စည်းခြင်း	အမျိုးသား / သမီး	၁၅၀၀၀၀၀	၄၈၄
၆	ကျေးရွာအုပ်စု ဖွံ့ဖြိုးရေး	အမျိုးသမီး	၈၀၀၀၀၀	၄၈၄



ဃ။ လူထုစီမံကိန်း၏ လာမည့် (၄) နှစ်အတွက်အကျုံးမဝင်သော ဦးစားပေး ဖွံ့ဖြိုးတိုးတက်မှု လုပ်ငန်း အစီအစဉ်များအားဖော်ပြပါ။

အဆင့်	ကျေးရွာအတွက် ဦးစားပေး ဖွံ့ဖြိုး တိုးတက်မှု လုပ်ငန်းစဉ်များ	အဆိုပြုသူ (အမျိုးသားများ/ အမျိုးသမီးများ/အမျိုးသား+ အမျိုးသမီး)	အခန်းကဏ္ဍ
၁			
၂			
၃			
၄			
၅			

ဥက္ကဋ္ဌ ၊ ကျေးရွာစီမံကိန်းအထောက်အကူပြုကော်မတီမှ အတည်ပြုသည်။

အမည် ဦးဂျော့ဂျီ လက်မှတ်  နေ့စွဲ ၁-၂-၂၀၁၇

လူထုထုတ်ပြန်စံကိန်းစီမံကိန်းလက်စွဲ

အပိုင်း-၃ ၂၉-၉-၂၀၁၅

ပုံစံ ၈-၄ ကျေးရွာအုပ်စုစီမံကိန်းလုပ်ငန်းခွဲရွေးချယ်ခြင်းပုံစံ

လမ်းညွှန်ချက် ။ ကျေးရွာအုပ်စုစီမံကိန်းရေးဆွဲရာတွင် အထူးအရေးကြီးသည့်အစည်းအဝေးတွင် ညှိနှိုင်းဆောင်ရွက်ရမည့်အချက်များကို အကျဉ်းချုပ်ဖော်ပြခြင်းဖြင့် ညွှန်ချက်များကို ထုတ်ပြန်ရမည်။
 ကျေးရွာအုပ်စုစီမံကိန်းလုပ်ငန်းခွဲရွေးချယ်ခြင်းပုံစံ / လက်ထောက်နည်းပညာများတွင် အကျဉ်းချုပ်ဖော်ပြခြင်းဖြင့် ညွှန်ချက်များကို ထုတ်ပြန်ရမည်။
 ကျေးရွာအုပ်စုစီမံကိန်းလုပ်ငန်းခွဲရွေးချယ်ခြင်းပုံစံ / လက်ထောက်နည်းပညာများတွင် အကျဉ်းချုပ်ဖော်ပြခြင်းဖြင့် ညွှန်ချက်များကို ထုတ်ပြန်ရမည်။
 ကျေးရွာအုပ်စုစီမံကိန်းလုပ်ငန်းခွဲရွေးချယ်ခြင်းပုံစံ / လက်ထောက်နည်းပညာများတွင် အကျဉ်းချုပ်ဖော်ပြခြင်းဖြင့် ညွှန်ချက်များကို ထုတ်ပြန်ရမည်။

ကျေးရွာအမည်	ဆောင်ရွက်မည့် လုပ်ငန်းများ	အဆင်းအတာ	ခန့်မှန်း တိုက်ရိုက်အကျိုး ခံစားခွင့်ရှိသူများ	အဆိုပြုတင်ပြသူ	စီမံကိန်းမှ ထည့်ဝင်မှု	ခန့်မှန်းကုန်ကျစရိတ်		စုစုပေါင်း
						ကျေးရွာမှ ထည့်ဝင်မှု	အခြားထည့်ဝင်မှု (ဖော်ပြပါ) ထည့်ဝင်ငွေ ၊ အမည်/အဖွဲ့	
ရောင်ကွတ်	ကျောင်းဆောက် စီမံကိန်း (အ.ပ.က)	၅၀' x ၃၀' x ၂၀'	၂၃၁	ဗကျား □ မ □ ကျား + မ	၃,၂၀၀,၀၀၀	-	၃,၂၀၀,၀၀၀	၃,၂၀၀,၀၀၀
ပါပျဉ်းသစ်	ရွာဆောင်ရွက်ရေး မြေပေးရန်	၄' - ၅' ဝ ၃' x ၅' က	၂၈၅	□ ကျား □ မ ဗကျား + မ	၂,၀၀၀,၀၀၀	-	၂,၀၀၀,၀၀၀	၂,၀၀၀,၀၀၀
နောင်ကန်	အဆောက်အအုံ မြေပေးရန်	၆၇' x ၁၆'	၄၀၇	□ ကျား ဗမ □ ကျား + မ	၂,၅၀၀,၀၀၀	-	၂,၅၀၀,၀၀၀	၂,၅၀၀,၀၀၀
မံနား	ကျောင်းဆောက် (အ.ပ.က)	၅၀' x ၃၀'	၂၇၉	□ ကျား □ မ ဗကျား + မ	၃,၅၀၀,၀၀၀	-	၃,၅၀၀,၀၀၀	၃,၅၀၀,၀၀၀
ရွှေပုံကော်	ကျောင်းဆောက် (အ.ပ.က)	၅၀' x ၃၀'	၁၃၂	□ ကျား □ မ ဗကျား + မ	၃,၀၀၀,၀၀၀	-	၃,၀၀၀,၀၀၀	၃,၀၀၀,၀၀၀

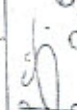
အမည် - ဦးကျော်သန်း လက်မှတ်  ရက်စွဲ ၇-၄-၂၀၁၆
 - ဒေါ်ဆန်းသန်းခိုင်

ရာထူး - ကျေးရွာအုပ်စု ဝိ/ထောက်ကော်မတီ ဥက္ကဋ္ဌ



လူထုဝတ်ပြုစီမံကိန်းစီမံကိန်းလက်ခွဲ
အပိုင်း-၃ ၂၉.၂၀၁၅

ပုံစံ ၈-၄ ကျေးရွာအုပ်စုစီမံကိန်းလုပ်ငန်းခွဲရွေးချယ်ခြင်းပုံစံ

လမ်းညွှန်ချက်။ ကျေးရွာအုပ်စုစီမံချက်ရေးဆွဲသည့်အခင်းအလေးတွင် ဤပုံစံအားလူထုရွေးချယ်ရေး / လက်ထောက်နည်းဥပဒေများ တို့၏ အကူအညီဖြင့်ပြည်ပုံစံ ဖြည့်သွင်းရမည်။ ဤပုံစံအားပြည့်စုံစွာဖြည့်သွင်းပြီးပါကကျေးရွာအုပ်စုဖွဲ့စည်းရေးအဖွဲ့၏အကြံပြုချက်အရ အခြေခံချက်များကို MIS ဝန်ထုပ်ထွင်းရမည်။
ကျေးရွာစည်ရွေးချယ်မှု/ဝန်ထမ်းအမည် - ၆၂၆၀၁၆၆၀၁၆ ၆၆

ကျေးရွာအမည်	အထက်ရွက်စည် လုပ်ငန်းများ	အတိုင်းအတာ	ခန့်မှန်း တိုက်ရိုက်အကျိုး ခံစားခွင့်ရှိသူများ	အဆိုပြုတင်ပြသူ	ခန့်မှန်းကျန်ကျစိတ်			စုစုပေါင်း
					စီမံကိန်းမှ ထည့်ဝင်မှု	ကျေးရွာမှ ထည့်ဝင်မှု	အခြားထည့်ဝင်မှု (ဖော်ပြပါ) ထည့်ဝင်ငွေ အမည်/အဖွဲ့	
ချောင်းကွတ်	မှူးတန်းကျောင်း၊ ၆၆၇၂၊ အေးအေးအေး	၇၀' x ၃၀'	၁၆၈	□ ကျား □ မ ✓ ကျား+မ	၂,၅၀၀,၀၀၀			၂,၅၀၀,၀၀၀
ပါယုဒီးခမ်း	စာသင်ကျောင်း၊ မိုးပါးတန်း ၅၂	၇၆' x ၂၆' x ၁၆'	၁၀၈	□ ကျား □ မ □ ကျား+မ	၃,၀၀၀,၀၀၀			၃,၀၀၀,၀၀၀
ချောင်းကန်	ဘ.ပ.က.ကျောင်း၊ စားပွဲ၊ ၆၆၇၂၊ မှန်လမ်း	၇၆' x ၃၀'	၁၉၂	✓ ကျား □ မ □ ကျား+မ	၂,၅၀၀,၀၀၀			၂,၅၀၀,၀၀၀
မိနား	စာပြင်တိုက် စာသင်ကျောင်း	၇၆' x ၁၆'	၄၄၅	□ ကျား □ မ □ ကျား+မ	၅,၀၀၀,၀၀၀			၅,၀၀၀,၀၀၀
ရွှေမင်္ဂလာ	ရွာစာတိုက်၊ ၆၆၆၇၂	၇၀' x ၄' x ၄'	၂၃၅	□ ကျား □ မ ✓ ကျား+မ	၅,၀၀၀,၀၀၀			၅,၀၀၀,၀၀၀

စက်ဝန်းအားအမှတ်ဖြစ်ပေးပါ (✓)၊ စက်ဝန်း(၁)၊ စက်ဝန်း(၂)၊ စက်ဝန်း(၃)၊ စက်ဝန်း(၄)

ကျေးရွာအုပ်စု ၆၂၆၀၁၆

မြို့နယ် မန် ၁၆ မောက်

နေ့စွဲ ၇.၄.၂၀၁၆

ရာထူး ကျေးရွာအုပ်စု စီမံကိန်းရေးဆွဲရေးမှူး ဦးကျော်သန်း
အမည် - ဦးကျော်သန်း လက်မှတ် *[Signature]* ရက်စွဲ ၇.၄.၂၀၁၆
- ရန်ကင်းသန်းသန်း ဝန်ထုပ်ထွင်း



လူထုဝဟ်ပြုစီမံကိန်းစီမံကိန်းလက်စွဲ
အပိုင်း ၃ (၉-၉.၂၀၁၅)

ပုံစံ စ-၄ ကျေးရွာအုပ်စုစီမံကိန်းလုပ်ငန်းခွဲစွဲချယ်ခြင်းပုံစံ

လမ်းညွှန်ချက် ။ ကျေးရွာအုပ်စုစီမံကိန်းချက်ရေးဆွဲသည့်အခါ အစောဆုံးက ဤပုံစံအားလုံးထည့်သွင်းရမည်။ လက်ထောက်နည်းပညာများကိုမူ အကုန်အညီဖြည့်စွဲရာ ဖြည့်သွင်းရမည်။
ဤပုံစံအားဖြည့်စွဲရာတွင် ဦးစွာ ကျေးရွာအုပ်စုစီမံကိန်းချက်ရေးဆွဲပြီးတိုင်း တက်ရောက်စာရင်းအကျဉ်းချုပ်ထားရမည်။ CF မှ အချက်အလက်များကို MIS သို့ ထည့်သွင်းရမည်။
ကျေးရွာအုပ်စုစီမံကိန်းအမည် - ဦးမောင်မောင် (၆)

ကျေးရွာအမည်	ထောင်ရွက်ပမာဏ လုပ်ငန်းများ	အတိုင်းအတာ	ခန့်မှန်း တိုက်ရိုက်အကျိုး ခံစားရရှိသူများ	အဆိုပြုစာတင်ပြသူ	စီမံကိန်းမှ ထည့်ပေးမှု	ခန့်မှန်းကျေးရွာစီမံကိန်း		ရရှိမည့် ရက်စွဲ
						ကျေးရွာမှ ထည့်ပေးမှု	အခြားထည့်ပေးမှု (ဖော်ပြပါ) ထည့်ပေးမှု	
မောင်ကွတ်	ဆေးဆေးတစ် ဆောက်တစ်	၃၀ x ၃၀	၂၄၉	□ ကျား ✓ မိန်းမ	၆,၀၀၀,၀၀၀			၆,၀၀၀,၀၀၀
ပျော်စမ်း	စာရင်းစာရင်း စာရင်းစာရင်း	၃၅ x ၁၆	၂၈၇	□ မ □ ကျား + မ	၇,၅၀၀,၀၀၀	၅၀၀,၀၀၀		၈,၀၀၀,၀၀၀
ကျေးရွာ	အထက်ကျေးရွာ အောက်ကျေးရွာ	၃၀ x ၃၀	၁၉၈	□ ကျား ✓ မိန်းမ □ ကျား + မ	၂,၇၀၀,၀၀၀			၂,၇၀၀,၀၀၀
မိုးကုန်း	ကျေးရွာ ကျေးရွာ	၆၀ x ၃၀	၄၄၅	□ ကျား □ မ ✓ ကျား + မ	၃,၈၀၀,၀၀၀			၃,၈၀၀,၀၀၀
ကျေးရွာ	ကျေးရွာ ကျေးရွာ	၃၅ x ၃၅	၂၃၅	□ ကျား ✓ မိန်းမ □ ကျား + မ	၃,၄၀၀,၀၀၀			၃,၄၀၀,၀၀၀

ရာထူး ကျေးရွာအုပ်စု စီမံကိန်း/ထောက်ကော်မတီ ဥက္ကဋ္ဌ
အမည် - ဦးကျော်သိန်း လက်မှတ် ရက်စွဲ ၇.၄.၂၀၁၆
- ဒေါ်ခင်အေးခင် -
- ဒေါ်ခင်အေးခင် -



ပုံစံ - ၀ - ၄ ကျေးရွာအုပ်စုစီမံကိန်းလုပ်ငန်းခွဲရွေးချယ်ခြင်းပုံစံ (Form PC 4)

လမ်းညွှန်ချက်၊ စီမံကိန်းလုပ်ငန်းခွဲရွေးချယ်မှုအစည်းအဝေးပြီးနောက်တွင် ကျေးရွာအုပ်စုမှ CF/TFဝို့၏ အကူအညီရယူ၍ ကျေးရွာစီထောက်ကော်မတီမှ လက်မှတ်ရေးထိုးပြီး အဆိုပါပုံစံအား ပြည်ပုံအောင်ဖြည့်သွင်းရမည်။ ဤပုံစံအား ပြည်ပုံစံဖြည့်သွင်းပြီးပါက ကျေးရွာအုပ်စုမှ မြို့တိုးတက်ရေးစီမံချက်တွင် TPIC သို့ ပေးပို့ရန်အတွက် နောက်ဆက်တွဲအဖြစ် ထားရှိရမည်။ CF မှ ကျေးရွာတစ်ရွာချင်းစီ၏ စီမံကိန်းလုပ်ငန်းခွဲဆိုင်ရာ အချက်အလက်များကို MIS သို့ ထည့်သွင်းရမည်။ (ယခုနစ်စီမံကိန်းလုပ်ငန်းခွဲ မလုပ်ကိုင်သော ကျေးရွာများ မပါဝင်ပါ။)

ကျေးရွာစည်းရုံးရေးမှူး/ဝန်ထမ်းအမည် - ဦး နန္ဒဝင်း သိ
 နေ့စွဲ - 11. 2. 2017
 ပြည်နယ်/တိုင်း/ခရိုင်: မြန်မာ - မင်းမောက်
 စက်ဝန်းအားအမှတ်ခြစ်ပေးပါ။ (✓) စက်ဝန်း(၁) စက်ဝန်း(၂) စက်ဝန်း(၃) စက်ဝန်း(၄)

ကျေးရွာအမည်	ဆောင်ရွက်မည့် လုပ်ငန်းများ	အတိုင်းအတာ	ခန့်မှန်း ထိုက်ရိုက် အကျိုးခံစားခွင့် ရှိသူများ	အဆိုပြုတင်ပြသူ	ခန့်မှန်းကုန်ကျစရိတ်			စုစုပေါင်း
					စီမံကိန်းမှ ထည့်ဝင်မှု	ကျေးရွာမှ ထည့်ဝင်မှု	အခြားထည့်ဝင်မှု (ဖော်ပြပါ) ထည့်ဝင်ငွေ အမည်/အဖွဲ့	
နောင်ကန်ကျေးရွာ	အ.ပ.က(ခွဲ) ကျေးဇူးပြုခြင်း ဖြစ်ပေါ်စေရန်အတွက်	20'x30'x4'	39 ဦး	ကျေးဇူးပြုသူ	900000	-	-	900000
ပွဲစင်ကော်ကျေးရွာ	လယ်မြစ်ကူး တံကာဖြင့် ဖြည့်	106'x5'x4'	233	ကျေးဇူးပြုသူ	650000	-	-	650000
ပွဲစင်ကော်ကျေးရွာ	ကျေးရွာထွင်း ကူးဖော်ခြင်း	5'x5'	233	ကျေးဇူးပြုသူ	300000	-	-	300000
နောင်ကွတ်ကျေးရွာ	လူတိုက်ကျေး ဖြစ်ခြင်း ဖြစ်ပေါ်စေရန်အတွက်	81'x30'x2'	272	ကျေးဇူးပြုသူ	300000	-	-	300000
နောင်ကွတ်ကျေးရွာ	ကျေးဇူးပြု တိုးမြှင့်ခြင်း ဖြစ်ပေါ်စေရန်အတွက်	800'x5'	272	ကျေးဇူးပြုသူ	600000	-	-	600000

ရာထူး ကျေးရွာအုပ်စု စီ/ထောက်ကော်မတီ ဥက္ကဋ္ဌ အမည် လက်မှတ် ရက်စွဲ
 ဦးကျော်သိန်း ဗဟို 11. 2. 2017



စစ်ကိုင်းတိုင်းဒေသကြီး၊ ဗန်းမောက်မြို့နယ်

(က) - ၂။ ကျေးရွာအစည်းအဝေးမှတ်တမ်း

ကျေးရွာ ။ ။ မံးဘူးကျေးရွာ

ကျေးရွာအုပ်စု။ ။ နေပြည်တော်

အစည်းအဝေးပြုလုပ်သည့်နေရာ။ ။ ကျေးရွာစာသင်ကျောင်း

နေ့စွဲ ။ ။ ၇.၃.၂၀၁၆

အကြောင်းအရာ။ ။ ပထမနှစ် စီမံကိန်း

မိတ်ဆက်အစည်းအဝေးပထမအကြိမ်အစည်းအဝေးပြုလုပ်ခြင်း။

ဆွေးနွေးချက်များ

အစည်းအဝေးတက်ရောက်သူဦးရေ-ကျား(၃၀)ဦး နှင့်မ (၄၀)ဦး=(၇၀)ဦး

ဆွေးနွေးချက်များ

ဆွေးနွေးချက်(၁)

မိတ်ဆက်အစည်းအဝေးတွင်ကျေးရွာဥက္ကဋ္ဌမှကျေးရွာလူထုနှင့်လူထုဗဟိုပြုစီမံကိန်းမှဝန်ထမ်းများကိုမိတ်ဆက်အဖွဲ့အမှတ်စဉ်ကားပြောကြားခြင်း။ ထို့နောက်ဝန်ထမ်းမှ အဖွဲ့အစည်းအမည်၊ အလှူရှင်အမည်၊ အကောင်အထည် ဖော်ဆောင်ရွက်သည့်ဌာနနှင့် စီမံကိန်းဖွဲ့စည်းပုံများနှင့် ကျား၊မရေးရာကဏ္ဍများအကြောင်း မိတ်ဆက် ရှင်းလင်းပြောကြားပြီး ကျေးရွာစေတနာ့ဝန်ထမ်းရွေးချယ်ခြင်း(က+မ)တွင် လူထု၏ အတည်ပြုချက်နှင့် မဟုတ်ဘဲ လျှို့ဝှက်ချက်မဲပေးစနစ်ဖြင့် ရွေးချယ်ခြင်း၊ လူထုပူးပေါင်းပါဝင်သော လူမှုဆန်းစစ်ခြင်းများ ပြုလုပ်သွားမည်ဖြစ် ကြောင်း ဆွေးနွေးပြောကြားခဲ့ပါသည်။

ဆွေးနွေးချက်(၂)

မိတ်ဆက်ဆွေးနွေးမှုအပြီးတွင် ကျေးရွာစေတနာ့ဝန်ထမ်း လိုက်နာရမည့် စည်းကမ်းချက်များကိုရှင်းလင်း ပြောကြား၍ ကျေးရွာလူထု ကိုယ်တိုင်လျှို့ဝှက်ချက်မဲပေးစနစ်ဖြင့် စေတနာ့ဝန်ထမ်း(က-၁)(မ-၁)ကို ရွေးချယ် ရန်ဆွေးနွေးခဲ့ပါသည်။

ဆုံးဖြတ်ချက်(၁)

ကျေးရွာလူထုမှ စီမံကိန်း၏ဖွဲ့စည်းပုံ လုပ်ဆောင်ရမည့်အချက်များနှင့် လိုက်နာကျင့်သုံးရမည့်နည်းလမ်း များကိုလိုက်နာဆောင်ရွက်ရန်၊စေတနာ့ဝန်ထမ်းရွေးချယ်ခြင်းကိစ္စနှင့်ပတ်သက်၍တက်ရောက်လာသော ကျေးရွာလူထုမှ အမှန်တကယ် လုပ်ကိုင်နိုင်သူ၊ကျေးရွာဖွံ့ဖြိုးရေးအတွက် စိတ်ပါဝင်စားမှုရှိသူ၊ပြောတက်ဆိုတက်ရှိသူများ ကို ရွေးချယ်ရန် ပြောကြားပြီး စေတနာ့ဝန်ထမ်း(က-၁)(မ-၁) ကို တက်ရောက်လာသော ကျေးရွာလူထုမှ လျှို့ဝှက်မဲစနစ် ဖြင့် ရွေးချယ်ရန်ချယ်ရန် ဆုံးဖြတ်ခဲ့သည်။ထို့နောက် လူမှုဆန်းစစ်ခြင်း(PRA)အကြောင်းတွင် ပါဝင်သောထူးခြားဖြစ်စဉ် များ၊ အမျိုးသမီးဆိုင်ရာ သုံးသပ်ချက်များ၊ အသက်မွေးဝမ်းကျောင်းဆိုင်ရာများကို ဆက်လက်ဆွေးနွေးရန် ဆုံးဖြတ်ခဲ့ကြပါသည်။

သဘောတူညီမှုများ

(၁)ကျေးရွာသူ/သားအားလုံး စီမံကိန်းမှ ရရှိလာသော ရံပုံငွေကို ကျေးရွာတွင် အကျိုးရှိစွာ သုံးစွဲရန် သဘောတူညီခဲ့ပါသည်။

(၂)ကျေးရွာစေတနာ့ဝန်ထမ်း(၂)ဦးအား လျှို့ဝှက်မဲပေးစနစ်ဖြင့်ရွေးချယ်ရန်သဘောတူညီခဲ့ကြပါသည်။

(၃)ရွေးချယ်ခံရသောစေတနာ့ဝန်ထမ်း(၂)ဦးမှာလည်းအမှန်တကယ်လုပ်ဆောင်နိုင်ကြောင်းသဘောတူညီခဲ့ပါသည်။

(၄)ထို့နောက် တက်ရောက်လာသော ကျေးရွာလူထုမှ လူမှုဆန်းစစ်ခြင်း(PRA)အဆင့်များ ဆက်လက်ပြုလုပ်ဆွေးနွေး ရန်သဘောတူညီခဲ့ကြပါသည်။

ကျေးဇူး အစည်းအဝေးမှတ်တမ်း (ပထမအကြိမ်)

ကျေးဇူး " " ဝံနား
ကျေးဇူးကုပ်ပု " " နှော့စတန်
အစည်းအဝေးပြုလုပ်သည့်နေ့က " " ဘုန်းကြီးကျောင်း
နေ့စွဲ " " ၇.၂.၂၀၁၇
အကြောင်းအရာ " " ဦးစီးဌာန စီမံကိန်း ဖိတ်ခေါ်အစည်း
အဝေး ပထမအကြိမ် အစည်းအဝေးပြုလုပ်ခြင်း။

ဆွေးနွေးချက်များ

အစည်းအဝေးတက်ရောက်သူဦးရေ ကျား (၂၅) ဦး ၊ မ (၁၉) = (၄၄) ဦး
ဆွေးနွေးချက်များ
ဆွေးနွေးချက် ၁။

ဖိတ်ခေါ်အစည်းအဝေးတွင် ကျေးဇူး ဥက္ကဋ္ဌ မှ ကျေးဇူးလူထုနှင့် လူထုထံ
ပြုစီမံကိန်းမှ ဝန်ထမ်းများကို ဖိတ်ခေါ်အမှာ ဆေးပြောကြားခြင်း။ ထို့နောက်
ဝန်ထမ်းမှ အဖွဲ့အစည်းအဖွဲ့ အဖွဲ့အစည်း အဖွဲ့အစည်း အဖွဲ့အစည်း အဖွဲ့အစည်း
သည် ဌာန နှင့် စီမံကိန်း ဖွဲ့စည်းပုံများနှင့် ကျား-မရေးရာ ကဏ္ဍများ အကြောင်း
ဖိတ်ခေါ် ဤလမ်းပြောကြားပြီး ကျေးဇူး စောင့်ရှောက်ရေး ဖွဲ့စည်းခြင်း ၊
လူထုပူးပေါင်းပါဝင်စေရန် လူမှုဆွေးနွေးချက်များ ပြုလုပ်သွားမည် ဖြစ်ကြောင်း
ဆွေးနွေး ပြောကြားခဲ့ပါသည်။

ဆွေးနွေးချက် ၂။

ဖိတ်ခေါ် ဆွေးနွေးချက်အဖြစ်တွင် ကျေးဇူးစောင့်ရှောက်ရေး
ဦးစီးဌာနအဖွဲ့ ဝန်ထမ်းများကို ဤလမ်းပြောကြား၍ ကျေးဇူးလူထု
ကိုယ်တိုင် လျှို့ဝှက်မဲလေးစနစ်ဖြင့် စောင့်ရှောက်ရေး (က-၁) (မ-၁) ဖွဲ့စည်းရန်
ဆွေးနွေးခဲ့ပါသည်။

ဆုံးဖြတ်ချက် ၁။

ကျေးဇူးလူထုမှ စီမံကိန်း၏ ဖွဲ့စည်းပုံ လုပ်ဆောင်ရေးနှင့်
အချက်များနှင့် လိုက်နာ ကျင့်သုံးရမည့် နည်းလမ်းများကို လိုက်နာဆောင်ရွက်ရန်
စောင့်ရှောက်ရေး ဖွဲ့စည်းခြင်း ကိစ္စ နှင့် ပတ်သက်၍ တက်ရောက်လာကြစေ
ကျေးဇူး လူထုမှ အဖွဲ့တစ်ဖွဲ့ လုပ်ကိုင်နိုင်သူ ကျေးဇူး ဖွဲ့စည်းပုံ ထိန်းသိမ်းရေး

အတွက် စိတ်ပါဝင်စားမှု ရှိသူ၊ ဖြောင့်တင်ဆိတ်တတ်ရှိသူများကို ရွေးချယ်ရန် ဖြောကြားပြီး စော့ကုတ်ထမ်း (က-၁) (ခ-၁) ကို တက်ရောက်ဟောပြောစေကာ ရွေးချယ်မှု လုပ်ငန်းဆောင်ရွက်ပေးရန် ဆုံးဖြတ်ခဲ့ကြသည်။ ထို့နောက် လူမှုဆန်းစစ်ခြင်း အကြောင်းတွင် ပါဝင်စေကာ ထူးခြားဖြစ်စဉ်များ၊ အမျိုးသမီးဆိုင်ရာ ဆိုးဝါးမှုများ၊ ဘက်စွမ်းဝမ်းကြောင်းဆိုင်ရာများကို ဆက်လက်ဆွေးနွေးရန် ဆုံးဖြတ်ခဲ့ကြသည်။

ဘဝကတူညီမှုများ

၆၁) ရွေးချယ်မှု၊ ဆား၊ ဒုက္ခ၊ ဇီဝိကိန်းနှင့် ရရှိလာစေကာ ရင်ဆိုင်မှုကို ရွေးချယ်မှုတွင် အကျိုးရှိစွာ ဆုံးရှုံးရန် ဘဝကတူညီခဲ့ကြသည်။

၆၂) ရွေးချယ်မှုစော့ကုတ်ထမ်း ပြာဦးဒုက္ခ၊ လျှို့ဝှက်မဲပေး စနစ်ဖြင့် ရွေးချယ်ရန် ဘဝကတူညီခဲ့ကြသည်။

၆၃) ရွေးချယ်ခံရစေကာ စော့ကုတ်ထမ်း ပြာဦးဒုက္ခ၊ အဖွဲ့တစ်ဖွဲ့ လုပ်ဆောင်နိုင်စေရန် စီစဉ်ဘဝကတူညီခဲ့ကြသည်။

၆၄) ထို့နောက် တက်ရောက်ဟောပြောစေကာ ရွေးချယ်မှု လုပ်ငန်းဆောင်ရွက်ပေးရန် ဆုံးဖြတ်ခဲ့ကြသည်။ (PRA) အဆင့်များ ဆက်လက်ပြုလုပ် ဆွေးနွေးရန် ဘဝကတူညီခဲ့ကြပါသည်။

အစည်းအဝေးမှတ်တမ်း



စစ်ကိုင်းတိုင်းဒေသကြီး၊ ပန်းမောက်မြို့နယ်

(ခ) ဒုတိယအကြိမ်ကျေးရွာအစည်းအဝေးမှတ်တမ်း

ကျေးရွာ ။ ။ မံနားကျေးရွာ

ကျေးရွာအုပ်စု။ ။ နောင်ကန်

အစည်းအဝေးပြုလုပ်သည့်နေရာ။ ။ ကျေးရွာ စာသင်ကျောင်း

နေ့စွဲ ။ ။ 31.3.2016

အကြောင်းအရာ။ ။ ပထမနှစ်စီမံကိန်း ဒုတိယအကြိမ်အစည်းအဝေး ဦးစားပေးလုပ်ငန်းရွေးချယ်ခြင်းနှင့် ကျေးရွာစီမံကိန်းအထောက်အကူပြုကော်မတီရွေးချယ်ခြင်း။

အစည်းအဝေးတက်ရောက်သူများ။ ။ ကျေးရွာသား(40)၊ ကျေးရွာသူ(၃၅)၊ စေတနာ့ဝန်ထမ်းအမျိုး သား(၁)ဦး၊ အမျိုးသမီး(၁)ဦး

ဒုတိယအကြိမ်အစည်းအဝေးအတွက် တက်ရောက်လာသော ကျေးရွာလူထုအား အမျိုးသား/ အမျိုးသမီးများအား သီးခြားခွဲ၍ လူမှုဆန်းစစ်ခြင်း(PRA)အဆင့်များ ဆက်လက်ပြုလုပ် ဆွေးနွေးခဲ့ကြပါသည်။ ၎င်းနောက် အခက်အခဲများကို ဖော်ထုတ်ခဲ့ကြသည်။ ဖော်ထုတ်ထားသော ပြဿနာ များကို အမျိုးသား/သမီးပေါင်းပြီး တူညီသော လုပ်ငန်းထွက်ပေါ်လာသည်။ ထို့နောက် အမျိုးသား/ သမီးများ၏ နောက်(၅)နှစ် မျှော်မှန်းချက်များကို ဆက်လက်ဖော်ထုတ်ခဲ့ကြသည်။ ထွက်ပေါ်လာသော လုပ်ငန်းများကို လူထုဗဟိုပြုစီမံကိန်း၏ အကျိုးဝင်သောလုပ်ငန်းများနှင့် အကျိုးမဝင်သောလုပ်ငန်း များကိုချုပ်ခွဲပြီး ကျေးရွာဖွံ့ဖြိုးလုပ်ငန်းများကိုအဆင့်သတ်မှတ်၍ ရွေးချယ်ခဲ့ကြသည်။ အမျိုးသား အတွက်

အမျိုးသမီးအတွက် ဟူ၍ ပြဿနာများကို အခြေခံပြီး ပြဿနာသစ်ပင်များကို ရေးဆွဲပြီး ပြဿနာများကို မည်သို့ဖြေရှင်းရမည်ကို ဖော်ထုတ်ခဲ့ကြသည်။ ထွက်ပေါ်လာသော လုပ်ငန်းများကို အကောင်အထည်ဖော်ရန် ကျေးရွာအတွက် စီမံကိန်းအထောက်အကူပြု ကော်မတီ လိုအပ်ကြောင်း ရှင်းပြခဲ့သည်။ ဒုတိယအကြိမ်အစည်းအဝေးတွင် တက်ရောက်လာသော ကျေးရွာလူထုအား ကော်မတီ ဝင်များ၏ တာဝန်နှင့်ဝတ္တရားများအကြောင်း ပြောကြားပြီး စီ/ထောက် ဥက္ကဋ္ဌ ကျား(၁)ဦး၊ မ

(၁)ဦး၊ဘဏ္ဍရေးစာရေး (၁)ဦး၊ဝယ်ယူရေးဆပ်ကော်မတီ ကျား(၂)၊ မ(၁)ဦး၊ စောင့်ကြည့် ကြီးကြပ်ရေး ဆပ်ကော်မတီ ကျား(၂)၊ မ(၁)ဦး၊လုပ်ငန်းလည်ပတ်ရေး နှင့် ပြုပြင်ထိန်းသိမ်းရေးဆပ်ကော်မတီ ကျား(၂) ၊မ(၁)ဦး၊ ဝေဖန်အကြံပြုတိုင်ကြားရေးဆပ်ကော်မတီ ကျား(၁)ဦး၊ မ(၁)ဦး ရပ်ရွာလူထု အားလုံးကိုယ်တိုင် လျှို့ဝှက်မဲပေးစနစ်ဖြင့် ရွေးချယ် ဆုံးဖြတ်ခဲ့ကြသည်။

ဆုံးဖြတ်ချက်များ

ကျေးရွာလူထုမှ လူထုဗဟိုပြု စီမံကိန်းတွင် ချမှတ်ထားသော ဆောင်ရန် ရှောင်ရန်များကို လိုက်နာကျင့်သုံးမည်ဖြစ်ကြောင်းကော်မတီဝင်များမှကျေးရွာအတွက်အမှန်တကယ်လုပ်ကိုင်နိုင် ကြောင်း သဘောတူကြပါသည်။

ထို့နောက် လူထုဗဟိုပြု စီမံကိန်း၏ ကျင့်ဝတ်များကိုလိုက်နာရန် ဆောင်ရန် ရှောင်ရန် သဘောတူ စာချုပ်ကို လက်မှတ်ရေးထိုးကြသည်။

ဒုတိယအကြိမ်အစည်းအဝေး

ကျေးဇူး ။ ။ မိန့်ခွာ
 ကျေးဇူးစွာလုပ်ပူ ။ ။ နေ့စဉ်တန်
 အစည်းအဝေးပြုလုပ်သည်အားဖြင့် ။ ။ ဘုန်းကြီးကျောင်း၊
 ရှေးစွဲ ။ ။ ၈.၂.၂၀၁၇
 အကြောင်းအရာ ။ ။ ဒုတိယအကြိမ် အစည်းအဝေး
 ဦးစားပေးလုပ်ငန်း ရွေးချယ်ခြင်းနှင့် ကျေးဇူးစိမံကိန်း အထောက်အကူပြု ကော်
 မတီ ရွေးချယ်ခြင်း။

အစည်းအဝေး ထက်ရောက်ကြသူများ။ ။ ကျား ၉ ခု ၅ ၇၊ မ ၉ ၄၆ ၇ = ၉ ၇၉ ၇၅

ဒုတိယအကြိမ် အစည်းအဝေးတွင် ထက်ရောက်လာသော ကျေးဇူးလူထု
 အား အမျိုးသား/သမီး သီးခြားခွဲ၍ လူထုဆန်းစစ်ခြင်း (PRA) အဆင့်များ
 အဆင့်လိုက် ရွေးနှေးခဲ့ ကြသည်။ ထို့နောက် အရက်အခွားကို ဖော်ထုတ်ခဲ့ ကြသည်။
 ဖော်ထုတ်ထားသော အရက်အခွား ပြဿနာများကို အမျိုးသား/သမီး ပေါင်းပြီး
 တူညီသော လုပ်ငန်း ထွက်ပေါ်လာသည်။ ထို့နောက် အမျိုးသား/သမီး များ၏
 နောင်ငှာနှင့် စာ မျှော်မှန်းချက်များကို ဆက်လက်ဖော်ထုတ်ခဲ့ ကြသည်။ ထွက်ပေါ်
 လာသော လုပ်ငန်းများကို လူထုတို့ပြုစီမံကိန်း၏ အကျိုးပင်သော လုပ်ငန်းများ
 နှင့် အကျိုးမဝင်သော လုပ်ငန်းများကို ဝှင်းပြုကာ ကျေးဇူး ဖွဲ့ဖြိုးရေးလုပ်ငန်း
 စဉ်များကို ဖော်ထုတ်ခဲ့ ကြသည်။ ထွက်ပေါ်လာသော လုပ်ငန်းစဉ်များကို
 အကောင်အထည်ဖော်ရန် ကျေးဇူးစိမံကိန်း အထောက်အကူပြု ကော်မတီ လိုက်
 ကြောင်း ဖွဲ့စည်း ပြုခဲ့သည်။ ဒုတိယအကြိမ် အစည်းအဝေး ထက်ရောက်လာကြသော
 ကျေးဇူး လူထု ကော်မတီများ၏ တာဝန်ဝတ္တရားများဖြစ်ကြောင်း ပြောပြီး
 စီမံကိန်းဥက္ကဋ္ဌ ကျား ၉ ၁ ၇၅၊ မ ၉ ၁ ၇၅၊ ကျေးဇူး စေတနာ့ဝန်ထမ်း
 ကျား ၉ ၁ ၇၅၊ မ ၉ ၁ ၇၅၊ တက္ကသိုလ်ကျောင်းသား ၉ ၁ ၇၅၊ ယူဗေန်အယ်
 ကော်မတီဝင် ကျား ၉ ၁ ၇၅၊ မ ၉ ၁ ၇၅၊ စောင့်ကြည့်ကြီးကြပ်ရေး အုပ်ကော်
 မတီ ကျား ၉ ၁ ၇၅၊ မ ၉ ၁ ၇၅၊ လုပ်ငန်းစဉ်အဖွဲ့အစည်းများ အုပ်ကော်မတီဝင်
 ကျား ၉ ၁ ၇၅၊ မ ၉ ၁ ၇၅၊ စေတနာ့အဖွဲ့ ပြုကော်မတီဝင် ကျား ၉ ၁ ၇၅၊
 မ ၉ ၁ ၇၅ တို့ကို ကျေးဇူးလူထု ကားလမ်းကိုယ်တိုင် ဗျူရှင်မဲပေးခန့်
 ဖြင့် ရွေးချယ်ဆုံးဖြတ်ခဲ့ ကြသည်။

ဆုံး ဖြတ်ချက်များ

ကျေးဇူး ဂုဏ်ထူး ဂုဏ်ထူးပုဒ်ဖြူ စီမံကိန်းတွင် ချမှတ်ထားသော
ဆောင်ရန် ၊ ရောင်ရန်များကို လိုက်နာကျင့်သုံးရန် ဖြစ်ကြောင်း ကော်မတီဝင်
များမှ ကျေးဇူးတင်စွာ အဖွဲ့ဝင်ကဏ္ဍ လုပ်ကိုင်နိုင်ကြောင်း သဘောတူညီ
ဆုံး ဖြတ်ခဲ့ကြသည်။

ထို့နောက် ဂုဏ်ထူးပုဒ်ဖြူစီမံကိန်း၏ ကျင့်ဝတ်များကို လိုက်နာ
ရန် ၊ ဆောင်ရန် ရောင်ရန် စည်းကမ်းချက်များကို သဘောတူညီ လက်မှတ်
ထိုးခဲ့ကြသည်။

မှိုင်းအား ကျေးရွာဖွံ့ဖြိုးရေး အထောက်အကူပြုကော်မတီတွင် ထားရှိရပါမည်၊ အခြားဌာနများနှင့် ညှိနှိုင်းရန်အတွက် မိတ္တူအား TPIC သို့ ပို့ရပါမည်။ **မံ ၂၁**

အဆင့်	လုပ်ငန်း	အဆိုပြုသူ	လ/နံ	လုပ်ငန်းဆောင်မည့်သူ	ပြင်ပမှ ထောက်ပံ့ပေးသူ	
အခြေခံအထောက်အကူ	၀	စာစာအုပ်တိုက်ပြင်ဆင်ခြင်း	<input type="checkbox"/> ကျား <input checked="" type="checkbox"/> မ	၂၀/၁၈	ကျေးရွာသူ	ကျေးရွာအုပ်စုဦးစီးဌာန
	၂	အစားအသောက်တိုက်ဆောက်ခြင်း	<input type="checkbox"/> ကျား <input checked="" type="checkbox"/> မ	၂၀/၁၉	ကျေးရွာသူ	ကျေးရွာအုပ်စုဦးစီးဌာန
	၃		<input type="checkbox"/> ကျား <input type="checkbox"/> မ/.....		
	၄		<input type="checkbox"/> ကျား <input type="checkbox"/> မ/.....		
	၅		<input type="checkbox"/> ကျား <input type="checkbox"/> မ/.....		
အသက်မွေးဝမ်းကျောင်း စိုက်ပျိုးရေး	၀		<input type="checkbox"/> ကျား <input type="checkbox"/> မ/.....		
	၂		<input type="checkbox"/> ကျား <input type="checkbox"/> မ/.....		
	၃		<input type="checkbox"/> ကျား <input type="checkbox"/> မ/.....		
	၄		<input type="checkbox"/> ကျား <input type="checkbox"/> မ/.....		
	၅		<input type="checkbox"/> ကျား <input type="checkbox"/> မ/.....		
ကျန်းမာရေး နှင့် အဟာရ	၀	စားနပ်ရိက္ခာအဖွဲ့ဖွဲ့စည်းခြင်း	<input type="checkbox"/> ကျား <input checked="" type="checkbox"/> မ	၂၀/၁၇	ကျေးရွာသူ	ကျေးရွာအုပ်စုဦးစီးဌာန
	၂		<input type="checkbox"/> ကျား <input type="checkbox"/> မ/.....		
	၃		<input type="checkbox"/> ကျား <input type="checkbox"/> မ/.....		
	၄		<input type="checkbox"/> ကျား <input type="checkbox"/> မ/.....		
	၅		<input type="checkbox"/> ကျား <input type="checkbox"/> မ/.....		
ပညာရေး	၀	ကျေးရွာအုပ်စုအဖွဲ့ဖွဲ့စည်းခြင်း	<input type="checkbox"/> ကျား <input checked="" type="checkbox"/> မ	၂၀/၁၇	ကျေးရွာသူ	ကျေးရွာအုပ်စုဦးစီးဌာန
	၂	ကျေးရွာအုပ်စုအဖွဲ့ဖွဲ့စည်းခြင်း	<input type="checkbox"/> ကျား <input checked="" type="checkbox"/> မ/.....	ကျေးရွာသူ	ကျေးရွာအုပ်စုဦးစီးဌာန
	၃		<input type="checkbox"/> ကျား <input type="checkbox"/> မ/.....		
	၄		<input type="checkbox"/> ကျား <input type="checkbox"/> မ/.....		
	၅		<input type="checkbox"/> ကျား <input type="checkbox"/> မ/.....		
အခြား	၀	အိမ်ရာအဖွဲ့ဖွဲ့စည်းခြင်း	<input type="checkbox"/> ကျား <input checked="" type="checkbox"/> မ	၂၀/၂၀	ကျေးရွာသူ	ကျေးရွာအုပ်စုဦးစီးဌာန
	၂		<input type="checkbox"/> ကျား <input type="checkbox"/> မ/.....		
	၃		<input type="checkbox"/> ကျား <input type="checkbox"/> မ/.....		
	၄		<input type="checkbox"/> ကျား <input type="checkbox"/> မ/.....		
	၅		<input type="checkbox"/> ကျား <input type="checkbox"/> မ/.....		

၂၃။ ကဏ္ဍအလိုက် အခက်အခဲမှတ်တမ်း

မိန်းကလေး ၅

ကဏ္ဍအလိုက် ဦးစားပေး ဖွံ့ဖြိုးရေးလုပ်ငန်းစဉ်များ
 မူရင်းအား ကျေးဇူးပြုပြီးရေး အထောက်အကူပြုပေးပေးပေးပေး ထားရှိပါသည်။ အခြားဌာနများနှင့် ညှိနှိုင်းရန်အတွက် မိတ္တူကူးအား

အဆင့်	လုပ်ငန်း	အဆိုပြုသူ	လ/နှစ်	လုပ်ဆောင်မည့်သူ	ပြင်ပမှ ထောက်ပံ့ ပေးသူ
အစပြုခံအထောက်အပံ့	၀ စာသင်ကျောင်း ၆၆၆၆၆၆ (မူလအား)	<input checked="" type="checkbox"/> ကျား <input checked="" type="checkbox"/> မ/2018	ကျေးဇူးဇော်	ပုထိုးမဟာမြတ်စိန်
	၂ မူပိုင်ကျောင်း ၆၆၆၆၆၆	<input checked="" type="checkbox"/> ကျား <input type="checkbox"/> မ/2019	ကျေးဇူးဇော်	ပုထိုးမဟာမြတ်စိန်
	၃ စာသင်ကျောင်း တည်ဆောက်ရေး	<input type="checkbox"/> ကျား <input checked="" type="checkbox"/> မ/2017	ကျေးဇူးဇော်	ပုထိုးမဟာမြတ်စိန်
	၄ စားနပ်ရိက္ခာရေး	<input type="checkbox"/> ကျား <input checked="" type="checkbox"/> မ/2020	ကျေးဇူးဇော်	ပုထိုးမဟာမြတ်စိန်
	၅		<input type="checkbox"/> ကျား <input type="checkbox"/> မ/.....	
အထောက်အပံ့ပေးပေးပေးပေးပေး ပိုက်လိုအပ်	၀	<input type="checkbox"/> ကျား <input type="checkbox"/> မ/.....		
	၂	<input type="checkbox"/> ကျား <input type="checkbox"/> မ/.....		
	၃	<input type="checkbox"/> ကျား <input type="checkbox"/> မ/.....		
	၄	<input type="checkbox"/> ကျား <input type="checkbox"/> မ/.....		
	၅	<input type="checkbox"/> ကျား <input type="checkbox"/> မ/.....		
ကျန်းမာရေးနှင့် အဟာရ	၀ စာသင် ကျောင်း ၆၆၆၆၆၆	<input checked="" type="checkbox"/> ကျား <input checked="" type="checkbox"/> မ/2018	ကျေးဇူးဇော်	ပုထိုးမဟာမြတ်စိန်
	၂	<input type="checkbox"/> ကျား <input type="checkbox"/> မ/.....		
	၃	<input type="checkbox"/> ကျား <input type="checkbox"/> မ/.....		
	၄	<input type="checkbox"/> ကျား <input type="checkbox"/> မ/.....		
	၅	<input type="checkbox"/> ကျား <input type="checkbox"/> မ/.....		
ပညာရေး	၀ ကျောင်းဆရာမ ၆၆၆၆၆၆	<input type="checkbox"/> ကျား <input checked="" type="checkbox"/> မ/2021	ကျေးဇူးဇော်	ပုထိုးမဟာမြတ်စိန်
	၂	<input type="checkbox"/> ကျား <input type="checkbox"/> မ/.....		
	၃	<input type="checkbox"/> ကျား <input type="checkbox"/> မ/.....		
	၄	<input type="checkbox"/> ကျား <input type="checkbox"/> မ/.....		
	၅	<input type="checkbox"/> ကျား <input type="checkbox"/> မ/.....		
အခြား	၀ မိ (အိမ်)	<input type="checkbox"/> ကျား <input checked="" type="checkbox"/> မ/2022	ကျေးဇူးဇော်	ပုထိုးမဟာမြတ်စိန်
	၂	<input type="checkbox"/> ကျား <input type="checkbox"/> မ/.....		
	၃	<input type="checkbox"/> ကျား <input type="checkbox"/> မ/.....		
	၄	<input type="checkbox"/> ကျား <input type="checkbox"/> မ/.....		
	၅	<input type="checkbox"/> ကျား <input type="checkbox"/> မ/.....		

လူမှု VDP အရည်အသွေးထိန်းချုပ်မှု
ထိန်းချုပ်သူ

ရက်စွဲ

မှ-
ဦးနှယ်

VDP ရက်စွဲ
တက္ကသိုလ်အုပ်စု

(၁) VDP စာရွက်စာတမ်းပြင်ဆင်မှုပုံစံ၊ စစ်ဆေးပေး (OH အရ)

- ဖျတ်နှာပုံ (အစု)
- ဗဟိုက
- တက္ကသိုလ်အဖွဲ့ Data
- PSA အစည်းအဝေးနှင့် PRA လုပ်ငန်းစဉ်
- အစိုးရ/အဖွဲ့အစည်းများ၏ အခက်အခဲများ
- တက္ကသိုလ်မှန်ချက် (တက္ကသိုလ်အဖွဲ့အစည်း)
- အစိုးရ/အဖွဲ့အစည်းများသည် အစည်းအဝေးအတွက် ပြင်ဆင်မှုလုပ်ငန်းများစာရင်း (အဖွဲ့အစည်းအဖွဲ့အစည်းအဖွဲ့အစည်းများ ပြင်ဆင်မှု လုပ်ငန်းစဉ်အစီအစဉ်...)

ရောက်ရှိသူများ

- လူမှုအဖွဲ့အစည်းများ စာရွက်စာတမ်းထိန်းချုပ်မှုနှင့် PRA လုပ်ငန်းစဉ် (ဖြစ်နိုင်လျှင်) ဖြည့်စွက် ပြင်ဆင်မှု၊ စည်းစိမ်ပိုင်ဆိုင်မှုအစည်း VERA ဝဲ့...
- တက္ကသိုလ်စီမံကိန်းအဖွဲ့အစည်းအဖွဲ့အစည်း
- တက္ကသိုလ်အဖွဲ့အစည်း (PC 1 ပုံစံ)
- တက္ကသိုလ်မှန်ချက်

(၂) လူမှုအဖွဲ့အစည်းများအရည်အသွေးနှင့် VDP စစ်ဆေးပေး

- VDP ထွက်ပေါ်လာသော (အစိုးရ/အဖွဲ့အစည်း)
- လူမှုအဖွဲ့အစည်းများအရည်အသွေးနှင့် VDP အတွက် ရက်စွဲပေး
- PRA ထွက်ပေါ်လာသော အဖွဲ့အစည်း
- ထိန်းသိမ်းမှုနှင့် လုပ်ငန်းများ မှတ်တမ်းတင်ခြင်း (အစည်းအဝေးမှတ်တမ်း အဖွဲ့အစည်း၊ ဖြစ်ရပ်အစည်းအဖွဲ့နှင့် ထိန်းသိမ်းမှုအစည်းအဖွဲ့များ)
 - အလွန်ကောင်း
 - ကောင်း
 - ညံ့
- လုပ်ငန်းများ မှတ်တမ်းတင်ခြင်းနှင့် အစိုးရ/အဖွဲ့အစည်းအဖွဲ့အစည်းများ၏ အဖွဲ့အစည်းအဖွဲ့အစည်းများ
 - ရှိ
 - မရှိ
- စီမံကိန်းအဖွဲ့အစည်း (အစိုးရ/အဖွဲ့အစည်းအဖွဲ့အစည်းများ)
- PRAနှင့်သက်ဆိုင်သော အဖွဲ့အစည်း စီမံကိန်းအဖွဲ့အစည်း (အစိုးရ/အဖွဲ့အစည်းအဖွဲ့အစည်းများ)