

ပြည်ထောင်စုသမ္မတမြန်မာနိုင်ငံတော်အစိုးရ  
စိုက်ပျိုးရေး၊ မွေးမြူရေးနှင့် ဆည်မြောင်းဝန်ကြီးဌာန  
ကျေးလက်ဒေသဖွံ့ဖြိုးတိုးတတ်ရေးဦးစီးဌာန  
ဗန်းမောက်မြို့နယ်



လူထုဗဟိုပြုစီမံကိန်း

National Community Driven Development Project  
(NCDDP)



ကျေးရွာဖွံ့ဖြိုးရေးအစီအစဉ်  
Village Development Plan (VDP)  
လမ်းဆုံကျေးရွာ၊ မံလူကျေးရွာအုပ်စု

မာတိကာ

၁။ မြို့နယ်မြေပုံ	၁
၂။ ကျေးရွာမြေပုံ(တည်နေရာ)	၁
၃။ အုပ်စုတွင်ပါဝင်သောကျေးရွာစာရင်း	၂
၄။ ကျေးရွာအခြေခံအချက်အလက်များ(ကျေးရွာသမိုင်းကြောင်း)	၃-၅
၅။ လူထုပူးပေါင်းပါဝင်သော လူမှုဆန်းစစ်ခြင်းနှင့် အကဲဖြတ်ခြင်း လုပ်ငန်းစဉ် (PRA)အကျဉ်းချုပ်ဇယား	၆-၁၈
၆။ ကျေးရွာဖွံ့ဖြိုးရေးအစီအစဉ်အတွက်အသုံးပြုခဲ့သော PRA tools များနှင့်တစ်ခုချင်းစီအတွက် သုံးသပ်ချက်များ	၆-၁၈
၇။ ကျေးရွာကော်မတီရွေးချယ်ခြင်းနှင့်ကျေးရွာဖွံ့ဖြိုးရေး အစီအစဉ်ဆောင်ရွက်မှုမှတ်တမ်းဓါတ်ပုံများ	၁၉-၂၀
၈။ ကျေးရွာအချက်အလက်(ပုံစံ - ၁)	၂၁-၂၂
၉။ စီမံကိန်းစက်ဝန်းအချိန်ဇယား(ပုံစံ - ၂)	၂၃-၂၄
၁၀။ ကျေးရွာဖွံ့ဖြိုးရေးဦးစားပေးအစီအစဉ်(ပုံစံ - ၃)	၂၅-၂၆
၁၁။ ကျေးရွာအုပ်စု စီမံကိန်းလုပ်ငန်းခွဲရွေးချယ်ခြင်း(ပုံစံ - ၄)	၂၇-၂၇
၁၂။ အစည်းအဝေးမှတ်တမ်းများ	၂၈-၃၂
၁၃။ ကဏ္ဍအလိုက်ဦးစားပေးဖွံ့ဖြိုးရေးလုပ်ငန်းစဉ်များ	၃၃-၃၃

ပန်းမောက်မြို့နယ်မြေပုံ

ကသာခရိုင် ၊ ပန်းမောက်မြို့နယ်အတွင်း ရှိသည့် ကျေးရွာများ  
တည်နေရာပြမြေပုံ

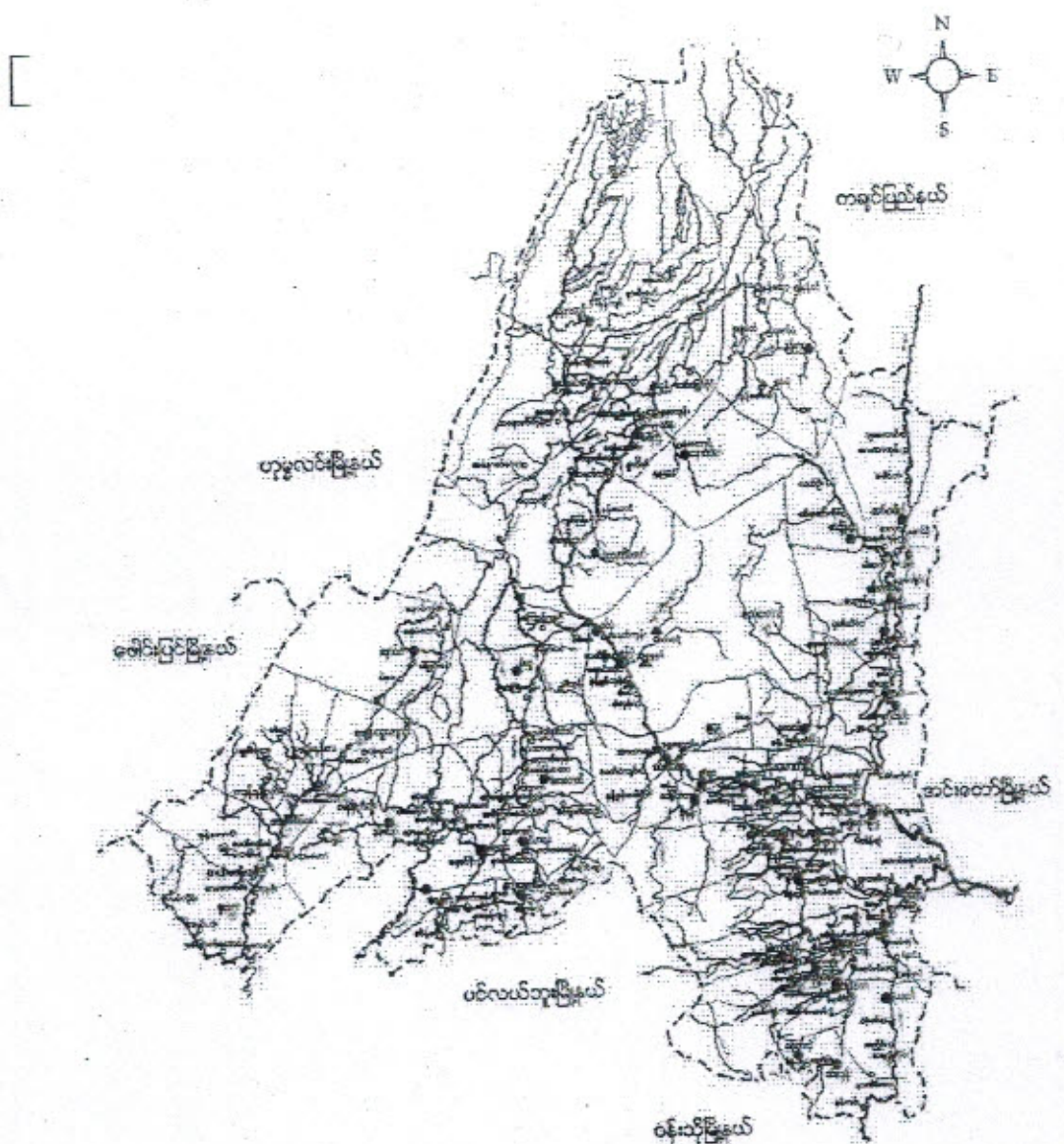

- ရည်ညွှန်းချက်
- |                    |           |                                       |
|--------------------|-----------|---------------------------------------|
| မြို့နယ် နယ်နိမိတ် | — — — — — | ● ရွမ်းလူမျိုးအုပ်စုများ              |
| ရေတိုင်း/မြောင်း   | — — — — — | ● ရွမ်းလူမျိုး၊ ဗမာလူမျိုးရှိအုပ်စု   |
| ကား/လှည်းလမ်း      | — — — — — | ● ရွမ်းလူမျိုး၊ တရုတ်လူမျိုးရှိအုပ်စု |
| မြို့/ကျေးရွာ      | ■ ■ ■ ■ ■ | ● တရုတ်လူမျိုးအုပ်စု                  |
|                    |           | ● တနင်္ဂနွေလူမျိုးအုပ်စုများ          |

အုပ်စုထွက်ပါဝင်သောကျေးရွာများ

- (၁) ပင်းဒါးကျေးရွာ
- (၂) ဇေယျာပည်ကျေးရွာ
- (၃) နားပင်ကျေးရွာ
- (၄) ပံင်ကျေးရွာ
- (၅) ပါထွန်ကျေးရွာ
- (၆) ကံကြီးကျေးရွာ
- (၇) လမ်းဆုံကျေးရွာ



ကျေးရွာတွင်းရှိ စုစုပေါင်းအိမ်ထောင်စုနှင့် လူဦးရေ

အိမ်ထောင်စု	ကျား	မ	စုစုပေါင်း
၁၃	၃၃	၃၁	၆၄

လူနည်းစု လူမျိုးစု အိမ်ထောင်စု

အိမ်ထောင်စု	ကျား	မ	စုစုပေါင်း
၂၅၆	၁၁	၁၆	၂၇
၈၈	၂၁	၁၅	၃၆

ထိခိုက်လွယ်အုပ်စု

ထိခိုက်လွယ်အိမ်ထောင်စု	အိမ်ထောင်စု	ကျား	မ	စုစုပေါင်း
သက်ကြီးရွယ်အို	၃	၁	၂	၃
အမျိုးသမီးဦးဆောင်	-	-	-	-
မသန်စွမ်း	-	-	-	-
မြေယာမဲ့	-	-	-	-

ကျေးရွာရှိအခြေခံ အဆောက်အအုံများ

ပညာရေး	ခြံစိုပါ	ကျန်းမာရေး	ခြံစိုပါ	ဘာသာရေး	ခြံစိုပါ
အထက်တန်းကျောင်း		ဆေးရုံး		ဘုရားစေတီ	✓
အလယ်တန်းကျောင်း		ကျန်းမာရေးဌာန		ဘုန်းကြီးကျောင်း	
မူလတန်းကျောင်း		ကျန်းမာရေးဌာနခွဲ		ဟိန္ဒူဘုရားကျောင်း	
မူကြိုကျောင်း		ဆေးခန်း		ခရစ်ယန်ဘုရားကျောင်း	
အခြား		အခြား		ဗလီ	
မှတ်ချက်		မှတ်ချက်		မှတ်ချက်	

အဓိက စီးပွားရေးလုပ်ငန်းများ

စိုက်ပျိုးရေး	မွေးမြူရေး	အသေးစားစီးပွားရေး	အခြား
ဒုတိယစား ခင်း	၀၈၈	ချေးအိုင်	ရွှေလုပ်ငန်း
စပါး	၆၀၈	အိုင်တပ်ဝင်း	
မြေ			

ကျေးရွာတွင်းအဓိက ပိုင်ဆိုင်မှုများ

ကျေးရွာပိုင်ဆိုင်မှုများ	စိုက်ပျိုးရေး	စားကျက်မြေ	သစ်တောမြေ	သဲကျောက်ရရှိမှု	ရေတွင်းရေကန်	စက်ရေကန်
အရေအတွက်	၆၈	၆၈	၆၈	၆၈		၆၈
ကျေးရွာပိုင်ဆိုင်မှုများ	ကား	ထော်လာဂျီ	စပါးကြိတ်စက်	ချွေလှေ့စက်	ပဲခွဲစက်	ဈေးဆိုင်
အရေအတွက်	၁	-	၁	-	-	၁

ကျေးရွာအတွင်း အခြားပိုင်ဆိုင်မှုများ

ကျေးရွာပိုင်ဆိုင်မှုများ	ရေတင်စက်	ထွန်	ထယ်	ကျွဲ	နွား
ရေအတွက်	-	၁	၁	-	-
ကျေးရွာပိုင်ဆိုင်မှုများ	ဝက်	ဆိုင်ကယ်	ကျွမ်းကျင်လုပ်သား	လုပ်သား	လယ်ထွန်စက်
အရေအတွက်	၁၀	၁၃	၆၈	၆၈	၁

အခြားကျေးရွာရှိ အသုံးပြုနိုင်သော အရင်းအမြစ်အချက်အလက်များ

အရင်းအမြစ်	ဆေးခန်း	အလကအထက	ဈေး	ကျွမ်းကျင်လုပ်သား	လုပ်သား	မြေတူးစက်	လက်ကြိတ်စက်
အရေအတွက်	၅	၅	၅	၁၀၀		-	-

ကျေးရွာဟုခေါ်ခြင်းဖြစ်ပုံ

၂၁.၁.၂၀၁၇ ခုနှစ်



■	= ပြေလည်သောအိမ်	▲	= ခေတီ
▨	= ဘေးစိုက်	▩	= တံတား
▣	= ရေခဲခန်း		
▤	= အုတ်ခဲ		

ဦးဆောင်ရေးဌာနသို့ အောက်ပါအတိုင်း တောင်းဆိုပါ။

ကျေးရွာဟုခေါ်ခြင်းဖြစ်ပုံ

ရင်းဆုံး ကျေးရွာသည် စီးပွားရေး အခြေ အနေမှာ အားဆုံး တောဇွန်  
 ဟုခေါ်သည်။ စီးပွားရေးအရ ဇွန်ရက် ရင်းဆုံး ကျေးရွာသို့ ရောက်ရှိလာ  
 ဖြစ်သည်။ ထို့ကြောင့် မပြေလည်အိမ်အဖြစ် မရှိပါ။ ကျေးရွာအား  
 ဤအခေါ်တွင် ကမ္ဘာမြေ၊ ရယ်ခြေ များ ကို အသုံးပြု၍ စီးပွားဖြစ်  
 ဖြစ်ပါသည်။ ကျေးရွာဖြစ်ပုံတွင် ခေတီ၊ ရေခဲခန်း၊ အိမ်များ ကို  
 တွေ့ရှိရပါသည်။ တခြား အဆောက်အအုံများ တွေ့ရှိရပေ။



နိစ္စခန့် ပိုမိုအိုင်မျှပြုရယူ

ပရိသတ်တို့အား

အကြောင်းအရာ	သတ်မှတ်ချက်များ	အိမ်ထောင်	စုစုပေါင်း
ဥပဒေအရ	တိုက်ရိုက်၊ ကား (၄ ဦး)၊ ဘက်ပတ် (၁၁ ဦး)၊ ပယ် မက (၅) နေအိမ်၊ ဤအားကောင်း၊ ထွက်ခွာ၊ အိမ်	၅ အိမ်	၃၀၅
အထွေထွေအရ	ပျော်ရွှင်စရာ၊ ပယ် ၃ နေ၊ ဦး (၂) ကောင်း အိုင် ကယ်၊ ထွက်ခွာ	၅ အိမ်	၃၅၀
မပေးရသေးအရ	ထရပ်ကား၊ ကားပယ်၊ အိမ်၊ ပယ် (၁) နေ အိုင် ကယ်၊ တစ်ဦး	၅ အိမ်	၃၀၀
ဥပဒေအရ	အိမ်ထုတ်၊ တံ ကုတ်၊ အငှား၊ လိုက်သည့်	၃ အိမ်	၂၁၀

ဦးအောင်အောင်အောင် - ဦးစိန်ဝင်း၊ ပါဝင်အောင်အောင်အောင် - ကျား - ၆၄  
- ဒေါ်သန်းဖြူ - မ - ၄၇

အထူးအရေးကြီးစစ်ချက်  
 Δ ကျေးဇူးတင် ဦးစိန်ဝင်းအရ ၃၀ အိမ် ဤပါသည့် ဦးစိန်ဝင်းအရ များ  
 ပြား ၃၅၇ ခု၊ ဦးစိန်ဝင်း များ ပြား ၃၅၀ ခု၊ ကောင်း ၃၅၀ ခု၊ များ  
 ကျား ၆၅၀ ခု၊ ကောင်း အထူးအရေးကြီး စစ်ချက် အထူးအရေးကြီး များ၊ ပါ ၃၅၀  
 အိုင် ကောင်း ဖြစ်သည့်

Δ ကျား ၃၅၀ ခု၊ မတိုက် အိုင် ကောင်း အထူးအရေးကြီး အထူးအရေးကြီး ဦးစိန်ဝင်းအရ  
 ကျား ၃၅၀ ခု၊ ကောင်း အထူးအရေးကြီး စစ်ချက် အထူးအရေးကြီး ကောင်း ၃၅၀ ခု၊  
 ကျား ၃၅၀ ခု၊ ကောင်း အထူးအရေးကြီး စစ်ချက် အထူးအရေးကြီး ကောင်း ၃၅၀ ခု၊  
 ကျား ၃၅၀ ခု၊ ကောင်း အထူးအရေးကြီး စစ်ချက် အထူးအရေးကြီး ကောင်း ၃၅၀ ခု၊

Δ ကောင်း ၃၅၀ ခု၊ ကောင်း ၃၅၀ ခု၊ ကောင်း ၃၅၀ ခု၊ ကောင်း ၃၅၀ ခု၊ ကောင်း ၃၅၀ ခု၊  
 သည် ဦးစိန်ဝင်းအရ ကောင်း ၃၅၀ ခု၊ ကောင်း ၃၅၀ ခု၊ ကောင်း ၃၅၀ ခု၊ ကောင်း ၃၅၀ ခု၊

අපේ වෛද්‍ය සේවාව

පළාත් සෞඛ්‍ය සේවා දෙපාර්තමේන්තුව

වි.නො.	නම	වෛ.සේ.වි.වි.	වෛ.සේ.වි.වි.	වෛ.සේ.වි.වි.	වෛ.සේ.වි.වි.	වෛ.සේ.වි.වි.	වෛ.සේ.වි.වි.	වෛ.සේ.වි.වි.	වෛ.සේ.වි.වි.	වෛ.සේ.වි.වි.	වෛ.සේ.වි.වි.	වෛ.සේ.වි.වි.	වෛ.සේ.වි.වි.
01	සුමනිකා	-	-	-	අ.වි.වි.	අ.වි.වි.	සෞඛ්‍ය	සෞඛ්‍ය	සෞඛ්‍ය	සෞඛ්‍ය	-	සෞඛ්‍ය	-
02	සුමනිකා	සෞඛ්‍ය	සෞඛ්‍ය	සෞඛ්‍ය	සෞඛ්‍ය	සෞඛ්‍ය	සෞඛ්‍ය	සෞඛ්‍ය	සෞඛ්‍ය	-	සෞඛ්‍ය	සෞඛ්‍ය	සෞඛ්‍ය
03	සුමනිකා	-	-	සෞඛ්‍ය	-	සෞඛ්‍ය	සෞඛ්‍ය	-	-	-	සෞඛ්‍ය	සෞඛ්‍ය	-
04	සුමනිකා	සෞඛ්‍ය	සෞඛ්‍ය	සෞඛ්‍ය	සෞඛ්‍ය	සෞඛ්‍ය	සෞඛ්‍ය	සෞඛ්‍ය	සෞඛ්‍ය	සෞඛ්‍ය	සෞඛ්‍ය	සෞඛ්‍ය	සෞඛ්‍ය
05	සුමනිකා	-	-	සෞඛ්‍ය	-	-	-	සෞඛ්‍ය	සෞඛ්‍ය	-	-	-	-
06	සුමනිකා	සෞඛ්‍ය	සෞඛ්‍ය	සෞඛ්‍ය	සෞඛ්‍ය	-	-	-	-	-	සෞඛ්‍ය	සෞඛ්‍ය	-

සුමනිකා - වෛ.සේ.වි.වි. - සෞඛ්‍ය

සුමනිකා - වෛ.සේ.වි.වි. - සෞඛ්‍ය

သုံးသတ်ချက်နှင့် ဆွေးနွေးချက်

- △ ပြာသို့၊ တပို့တွဲတပေါင်း၊ သီတင်းကျွတ်၊ နတ်တော်လ များတွင် အနာ ရောဂါ စင် ဖြစ် တင်နူး၊ ကဆုန်လ များတွင် အပူပျား၊ များ၊ များတက်ပါသည်။ နယုန်၊ ဝါဆို၊ ဝါခေါင်လတွင် ဝှက်ကွေး၊ ရောဂါများ ဖြစ်တက်ပါသည်။ ဝါခေါင်၊ ကော်သလမ်း၊ ကျန်ဆောင်းများလတွင် ဝှက်ကွေး၊ ရောဂါများ ဖြစ်ပါသည်။
- △ တပေါင်း၊ ကဆုန်လတွင် မူဆိုင်ကဖြစ်၊ ဝါဆို၊ ဝါခေါင်လတွင် ဓာမ္မာဆုံး မိုး၊ များ၊ ရွာဆွန်း၊ ရွာကဖြစ် ပါသည်။ နတ်တော်၊ ပြာသို့လတွင် အပူပျား အေး ဖြစ်၊ ကျန်ဆောင်းလများတွင် နေ့ဆုံ အတစ်တစ်ကောင်းပါသည်။
- △ စိုက်ပျိုးရေးကို ဓာတ်ကမ်းဖြင့် ကဆုန်၊ နယုန်လတွင် ခိုက်ပါသည်။ စပါးကို သီတင်းကျွတ်လတွင် ခိုက်သိမ်းပြီး၊ ကမံတစ်မျိုးလတွင် များ၊ ဆို ခိုက် ဖြစ်သည်။ ကဆုန်လတွင် ဖြစ်မိမ့်များ၊ သိမ်းယူ ဖြစ်သည်။ ကျန်ဆောင်းလများတွင် ကုသိဇာဆို က ပုံညွှန်၊ နှစ်၊ ဖြောစုဖူး စသည်တို့ကို တင်စိုက်ပျိုးစိုက် ဖြစ်သည်။
- △ နယုန်၊ ဝါဆို၊ ဝါခေါင်၊ သီတင်းကျွတ်လများတွင် ဝေဠဝေဠဝေ ဖြစ်၊ ပြာသို့၊ တပို့တွဲလတွင် ဝေဠဝေ ချပ်ပါသည်။ ကျန်ဆောင်းလများကို ဝေဠဝေ အတစ်တစ် ယူသော မြတ်စွာ၊ ပါသည်။
- △ တပေါင်းလ တွင် စီး၊ များ၊ ဟောတတ် ဖြစ်၊ ဝါဆို၊ ဝါခေါင်လတွင် ရေ များ ဖြစ်၊ တက်ပါသည်။ ကျန်ဆောင်းလများတွင် အာဝေ၊ အနံ့ရက် များ ကျရောက် မှု အား နည်း ပါသည်။
- △ သီတင်းကျွတ်၊ ကျန်ဆောင်းနှင့် လတို့တွင် နူးပျော့ပွဲတော်များ ဖြစ် ဖြစ်၊ တပို့တွဲ၊ တပေါင်း၊ တင်နူးလများတွင် ကျားပွဲ၊ ဆရာပွဲများ ဖြစ်ပွဲ ပေး ဖြစ်ပါ သည်။

ပင်လူ့အိမ် ဆုံးသတ်ခြင်း (ပစ်ခတ်ကျေးဇူး)

၅.၃.၂၀၁၆

(ကျား ၁)

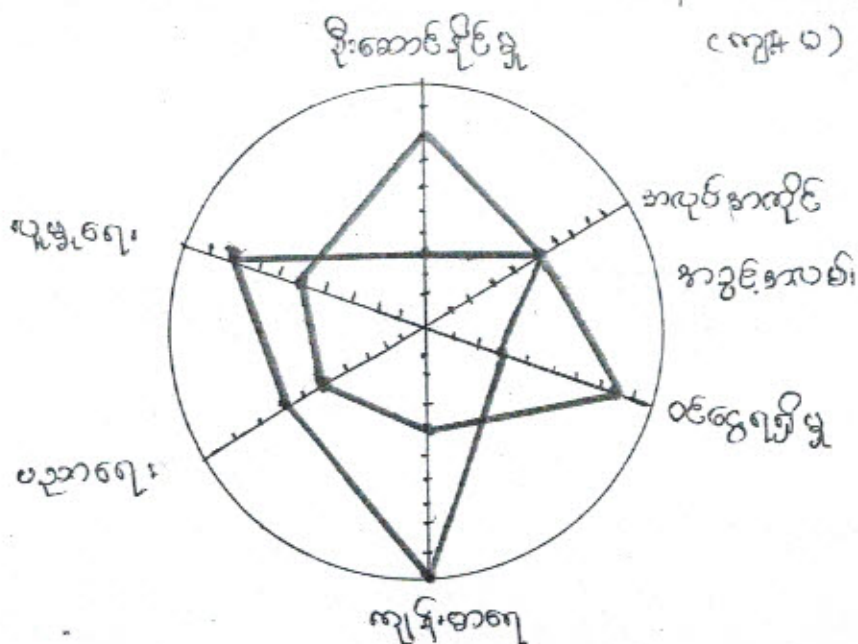

ဦးဆောင်ဆွေးနွေးသူ -  
ကျား ဦးရဲစော်ဦး

ပါဝင်ဆွေးနွေးသူ - ကျား ၁  
၁-၄၇

ဆုံးသတ်ချက်

အမျိုးသမီးများနှင့် အမျိုးသားများတန်းတူအခွင့်အရေးရရှိမှုကို သိရှိရန် အဆင့် (၁၀) သတ်ချက်ပေးလာမှုများ ပြုလုပ်ခဲ့ပါသည်။ ဦးဆောင်နိုင်မှု၊ ဝင်ငွေရရှိမှု တို့တွင် အမျိုးသားများသည် ကျန်းမာရေး၊ ပြည်သူ့ဝါးပေးမှု၊ ဝမ်းဆေးရောဂါကြောင့် သိရှိပါသည်။ ထို့အညီ အမျိုးသမီးများသည် ကျန်းမာရေးတွင် ကျန်းမာရေး၊ ပြည်သူ့ဝါးပေးမှုတွင် ကျန်းမာရေး၊ ပြည်သူ့ဝါးပေးမှု၊ ဝမ်းဆေးရောဂါကြောင့် သိရှိပါသည်။ ထို့ကြောင့် အမျိုးသားများသည် အမျိုးသမီးများထက် များစွာတွင် တွင် ဝမ်းဆေးရောဂါပျောက်ဆုံးခြင်းကြောင့် အမျိုးသမီးများသည် သူ့မျှော်လင့်မှုနှင့် တူ ဝမ်းဆေးရောဂါပျောက်ဆုံးခြင်းကြောင့် တွေ့နိုင်ပါသည်။ ထို့ကြောင့် အမျိုးသမီးများနှင့် အမျိုးသားများတန်းတူအခွင့်အရေးရရှိရန် ဖိုအပ်ကြောင်းကိုလည်း ပေးလာသဖြင့် နိုင်မည်ဖြစ်ပါသည်။

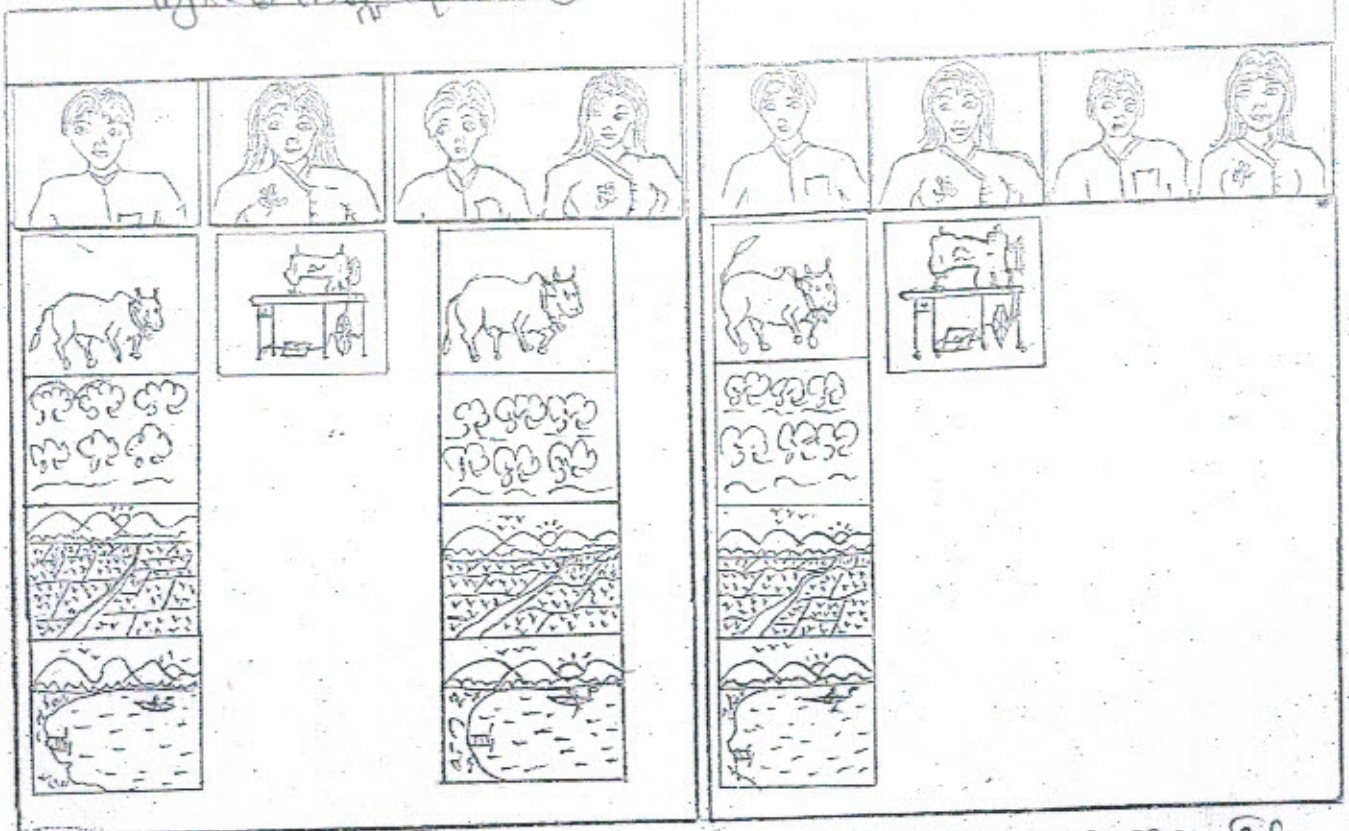

ဦးဆောင်ဆွေးနွေးသူ - ဦးဆောင်ဆွေးနွေးသူ ပါဝင်ဆွေးနွေးသူ - ကျား - ၆၄  
မ - ၄၇

'ဆွေးနွေးခြင်း နှင့် သုံးသပ်ခြင်း'

- ၁ အုပ်ချုပ်စေမှုနှင့် ယတ္တိစွမ်းစစ် တို့ကို အမျိုးမျိုး သုံးစွဲခြင်း
- ၂ ကောယ့်တွင်၊ ဣန္ဒြေ၊ လယ်၊ ထွက်စေမှု တို့ကို အမျိုးသား၊ က အင်္ဂါ ကထိန်၊ ချုပ် ခြင်း
- ၃ ကော၊ ကောဇ၊ ဇင်၊ ချောင်း၊ သစ်ကော၊ လယ်၊ လမ်း၊ ဆိုင်ကယ် များကို အမျိုးသား၊ အမျိုးသမီး များ က သုံးစွဲ ခြင်း
- ၄ အမျိုးသမီး များကော ဆုံးဖြတ်ချက်ချ ခြင်း၊ အင်္ဂါစုစုစုံ စေတီဆောင် ပွဲက ခြင်းတို့တွင် အမျိုးသား များ နှင့် တက်တူ ဆွေးနွေး ခြင်း၊ ခြင်း ပစ္စည်း များ တက်တူ ပိုင်ဆိုင်ခြင်း၊ သိရှိခြင်း





၄။ လူထုပုဂ္ဂိုလ်တို့၏ပင်သော လူမှုဆန်းစစ်ခြင်းနှင့် အကဲဖြတ်ခြင်းလုပ်ငန်းစဉ်  
(PSA/PRA) အကျဉ်းချုပ်

စဉ်	အကြောင်းအရာ	ရက်စွဲ	ဦးတည်အုပ်စု	တက်ရောက်သူ			အဓိက ဆွေးနွေးချက်များ
				ကျား	မ	ပေါင်း	
၁	ကျေးရွာလူမှုရေးပြနှင့် သယ်ဇာတပြမြေပုံ (social map/ Resource map)	၂၁.၁.၂၀၁၇	ပြေလည်သော အုပ်စု အလယ်အလတ် အုပ်စု မပြေလည်သော အုပ်စု	၆၄	၄၇	၁၁၁	အိမ်များ၊ အခြေခံအဆောက်အအုံများ၊ လမ်းပန်းဆက်သွယ်ရေး၊ လယ်ယာမြေများ၊ မြစ်ချောင်းများနှင့် တောတောင်များ
၂	လူမှုစီးပွားအဆင့်သတ်မှတ်ခြင်း (Wealth Ranking)	၂၁.၁.၂၀၁၇	ပြေလည်သော အုပ်စု အလယ်အလတ် အုပ်စု မပြေလည်သော အုပ်စု	၆၄	၄၇	၁၁၁	ကျေးရွာလူမှုစီးပွားအုပ်စုမျှားခွဲခြားသတ်မှတ်နိုင်ရေးအတွက်အခြေခံနံနန်းများသတ်မှတ်ခြင်း၊ ကျေးရွာသားများနှင့်အများသဘောတူသတ်မှတ်ခြင်း
၃	ရာသီခွင်ပြပြက္ခဒိန် (seasonal calendar)	၂၁.၁.၂၀၁၇	ပြေလည်သော အုပ်စု အလယ်အလတ် အုပ်စု မပြေလည်သော အုပ်စု	၆၄	၄၇	၁၁၁	ရာသီဥတု၊ စိုက်ပျိုးရေး၊ သီးနှံများ၊ ဝင်ငွေ၊ ရွှေ့ပြောင်းအလုပ်အကိုင်၊ သဘာဝဘေး၊ မွေးမြူရေးလုပ်ငန်းများနှင့် ပွဲတော်များ
၄	ပင့်ကူအိမ်ကွန်ယက် (Spider Web)	၂၁.၁.၂၀၁၇	ပြေလည်သော အုပ်စု အလယ်အလတ် အုပ်စု မပြေလည်သော အုပ်စု	၆၄	၄၇	၁၁၁	အမျိုးသားနှင့်အမျိုးသမီးမျှားတန်းတူအခွင့်အရေးရရှိမှုနှင့်မရရှိသည့်အကြောင်းအရင်းများ
၅	ကျား/မကဏ္ဍသုံးသပ်ခြင်း	၂၁.၁.၂၀၁၇	ပြေလည်သော အုပ်စု အလယ်အလတ် အုပ်စု မပြေလည်သော အုပ်စု	၆၄	၄၇	၁၁၁	အမျိုးသား/သမီး တို့၏ အရင်းအမြစ်အပေါ်မည်သူ ကပို၍ အသုံးပြုနေကြသည်ကို ဖော်ထုတ်ခြင်း



၆	အဖွဲ့အစည်း ချိတ်ဆက် မှု (Venn Diagram)	၂၁.၁-၂၀၁၇	ပြေလည်သော အုပ်စု အလယ်အလတ်အ ုပ်စု မပြေလည်သော အုပ်စု	၆၄	၄၇	၁၁၁	ကျေးရွာတွင်းရှိအဖွဲ့အစည်း များမည်သို့သောလုပ်ငန်း များအတွက်မည်သည့်အဖွဲ့ များချိတ်ဆက်လုပ်ကိုင်မှု
၇	ပြဿနာ သစ်ပင် (problem Tree)	၂၁.၁-၂၀၁၇	အမျိုးသားအုပ်စု	၆၄	၄၇	၁၁၁	ဆွေးနွေးထားသောအခြေခံ အဆောက်အဦများစိုက်ပျိုး ရေး၊ အသက်မွေးဝမ်းကျောင်း လုပ်ငန်းများနှင့် လမ်းပန်းဆက်သွယ်ရေး
၈	ပြဿနာ သစ်ပင် (problem Tree)	၂၁.၁-၂၀၁၇	အမျိုးသမီးအုပ်စု	၆၄	၄၇	၁၁၁	ဆွေးနွေးထားသောအခြေခံ အဆောက်အဦများနှင့် အသက်မွေးဝမ်းကျောင်းလ ုပ်ငန်းများပညာရေး၊ စိုက်ပျိုးရေး၊ ကျန်းမာရေးနှင့် လမ်းပန်းဆက်သွယ်ရေး
၉	ကျေးရွာ၏ (၅)နှစ်တဦး စား ပေးအစီအ စဉ်ပြဇယား (Matric Ranking)	၂၁.၁-၂၀၁၇	ပြေလည်သော အုပ်စု အလယ်အလတ် အုပ်စု မပြေလည်သော အုပ်စု	၆၄	၄၇	၁၁၁	အကျိုးပြုပြီးရေးအကျိုးခံစား ခွင့်နှင့်အဓိကလိုအပ်ချက် များပေါ်မူတည်ဆုံးဖြတ် သည်။

အမျိုးသမီးကဏ္ဍအစည်းအဝေးမှတ်တမ်းနှင့် စစ်ဆေးရမည့်အချက်များ

၁။အမျိုးသမီးကဏ္ဍ အစည်းအဝေးမှတ်တမ်း

စီမံကိန်းပထမနှစ်အတွက်ကျေးရွာမိတ်ဆက်အစည်းအဝေးပြုလုပ်ရန်ဖိတ်ကြားရာတွင်အမျိုးသမီးများ အချိုးညီစွာပါဝင်ရန်ကျေးရွာတာဝန်ရှိသူများနှင့်အုပ်ချုပ်ရေးမှူးထံသို့ပြောကြားခဲ့ပါသည်။အစည်းအဝေး တိုင်းတွင်အမျိုးသမီးများပြောကြားလိုသောအချက်များကိုလွတ်လပ်ပွင့်လင်းစွာပြောကြားနိုင်ကြောင်း ကိုလည်းအသိပေးထားပါသည်။ကျေးရွာအုပ်စုအဆင့်တွင်နှစ်စဉ်ပြုလုပ်သောလုပ်ငန်းများတွင်အမျိုးသ မီးများတင်ပြတောင်းဆိုသောလုပ်ငန်းတခုပါဝင်မည်ဖြစ်ကြောင်းကိုလည်းပြောကြားခဲ့ပါသည်။လုပ်ငန်း ခွဲများအကောင်အထည်ဖော်ဆောင်ရွက်သောလုပ်ငန်းဖြစ်ပါကတူညီသောလုပ်ငန်းအတွက်တူညီသော လုပ်ခလစာများရှိမည်ကိုလည်းပြောကြားခဲ့ပါသည်။စီမံကိန်းတွင်အမျိုးသမီး/သားခွဲခြားမှုများမရှိစေရန် ရည်ရွယ်ထားသည်ကိုလည်းပြောကြားမှုပြုလုပ်ခဲ့သည်။အမျိုးသမီးများ၏ဦးဆောင်နိုင်မှုနှင့်စီမံခန့်ခွဲမှုစွမ်း ရည်များတိုးတက်လာစေရန်အတွက်ကော်မတီများထဲတွင်အမျိုးသမီးများ(၅၀%)ပါဝင်ရမည်ဖြစ်သည်။ ဆပ်ကော်မတီတခုတိုင်းတွင်လည်းအနည်းဆုံးအမျိုးသမီးတဦးပါဝင်ရမည်ဖြစ်ပါသည်။ကော်မတီဝင်အ မျိုးသမီးများသည်တင်ပြဆွေးနွေးမှုများပြုလုပ်ခြင်း၊ဆုံးဖြတ်ချက်များချခြင်းများပြုလုပ်ရမည်ဖြစ်ပါသည်။ အမျိုးသားများမှလည်းကူညီပံ့ပိုးပေးရမည်ဖြစ်ပါသည်။ဒုတိယအကြိမ်အစည်းအဝေးများတွင်အမျိုးသမီး များသည်လိုအပ်ချက်အခက်အခဲများကိုလွတ်လပ်စွာဆွေးနွေးနိုင်ရန်အမျိုးသမီးသီးသန့်အုပ်စုများဖွဲ့ပြီး အခက်အခဲများဖော်ထုတ်ခြင်းကိုလည်းလုပ်ကိုင်ခဲ့ပါသည်။

ကျေးရွာ/ကျေးရွာအုပ်စုအမည်- ပင်းဝါးကျေးရွာ၊ မုံရွာမြို့နယ်

စဉ်	အကြောင်းအရာ	တွေ့ရှိချက်		မှတ်ချက်
		✓	X	
၁။	အစည်းအဝေးတက်ရောက်လူသူများအား ကျား၊မ ရေးရာအခြေခံသဘောတရားများကို ရှင်းလင်းဆွေးနွေးခဲ့ပါသလား။	✓		
၂။	စီမံကိန်းပါဝင်သော ကျား၊မရေးရာ အကောင်အထည်ဖော်ရေး လိုအပ်ချက်(၅)ချက်ကို ရှင်းလင်းပြခဲ့ပါသလား။	✓		
၃။	အစည်းအဝေးခေါ်ယူရာတွင် အမျိုးသား/သမီးများ အချိုးညီစွာတက်ရောက်နိုင်ရေး အတွက်အသိပေးတိုက်တွန်း စည်းရုံးခဲ့တာမျိုးရှိခဲ့ပါသလား။	✓		
၄။	အမျိုးသမီးများ၏ စကားသံများ၊ပြောဆိုနိုင်ခွင့်များ ပိုမိုထွက်ပေါ်လာအောင် ဖန်တီးပေးခဲ့ ပါသလား။	✓		
၅။	ဆပ်ကော်မတီဖွဲ့ များ ဖွဲ့စည်းရာတွင်အမျိုးသမီးများနှင့် ပါဝင်ဖွဲ့စည်းရေး၊ပူးပေါင်းပါဝင်ရေး ဦးဆောင်နိုင်ရေးအတွက် တွန်းအားပေးကူညီဆောက်ရွက်ခဲ့ပါသလား။	✓		
၆။	အစည်းအဝေးကို အမျိုးသား/သမီးများ အလွယ်တကူပါဝင်တက်ရောက်နိုင်သော အချိန်နှင့် နေရာများကိုရွေးချယ်ခြင်း၊ထည့်သွင်းစဉ်းစားဆောက်ရွက်ခြင်းများ တို့ကို လုပ်ဆောင်ခဲ့ပါသလား	✓		
၇။	လူနည်းစု၊ဆင်းရဲ/နွမ်းပါး/ထိခိုက်လွယ်သောအုပ်စုများကို အစည်းအဝေးမစတင်မှီ အချိန်များ က ရှာဖွေဖော်ထုတ်ခဲ့တာမျိုးများ ရှိပါသလား။	✓		
၈။	လူနည်းစု/ဆင်းရဲ/နွမ်းပါး/ထိခိုက်လွယ်သော အမျိုးသား/သမီးများထဲမှ အချို့ကို အစည်းအဝေးတက်ရောက်နိုင်အောင် ဖိတ်ကြားဆောင်ရွက်မှုမျိုးရှိခဲ့ပါသလား။	✓		
၉။	လူနည်းစု/ဆင်းရဲ/နွမ်းပါး/ထိခိုက်လွယ်သောအမျိုးသား/အမျိုးသမီး များနှင့် ကြုံတွေ့နေရ သောအခက်အခဲများကို သင်ဆွေးနွေး မေးမြန်းခဲ့တာမျိုး ရှိပါသလား။	✓		
၁၀။	အမျိုးသမီးများ ပြောဆိုတင်ပြနိုင်အောင် အချိန်ပေးရန်၊ကြိုတင်စီစဉ်ဆောင်ရွက်မှု မျိုးများဆောင်ရွက်ခဲ့တာများ ရှိပါသလား။	✓		

၁၁။	စီမံကိန်းလုပ်ငန်းခွဲများရှာဖွေဖော်ထုတ်ရာတွင် အမျိုးသား/သမီးများသီးခြားဆွေးနွေး ဖော်ထုတ်ဆောင်ရွက်ခဲ့တာမျိုး ရှိပါသလား။	✓		
၁၂။	ကျေးရွာစီမံကိန်း အထောက်အကူပြုကော်မတီဖွဲ့စည်းရာတွင် အမျိုးသမီး၊ အမျိုးသား အချိုးညီမှုစွာ (၅၀:၅၀) ဖွဲ့စည်းနိုင်ခဲ့ပါသလား။ မဖွဲ့စည်းနိုင်ခဲ့ပါက မှတ်ချက်တွင် ရှင်းလင်းပါ။	✓		
၁၃။	ဆပ်ကော်မတီများတွင် အနည်းဆုံး အမျိုးသမီးအဖွဲ့ဝင် တစ်ဦးနှုန်းဖြင့် ပါဝင်ဖွဲ့စည်းနိုင်ခဲ့ပါသလား။ မဖွဲ့စည်းနိုင်ခဲ့ပါက မှတ်ချက်တွင် ရှင်းလင်းပါ။	✓		
၁၄။	ကျေးရွာ/ကျေးရွာအုပ်စု ဖွံ့ဖြိုးရေးစီမံချက် များတွင် အမျိုးသမီးများ ရွေးချယ်ဆုံးသည့် လုပ်ငန်းစီမံချက် အနည်းဆုံးတစ်ခုပါဝင်နိုင်ရေးအတွက် စည်းရုံးဆွေးနွေးမှုများ ပြုလုပ်ဆောင်ရွက်ခဲ့ပါသလား။	✓		
၁၅။	တက်ရောက်လာသူများအား အမျိုးသမီးများ၏ လိုအပ်ချက်များကို ဖြည့်ဆည်းပေးနိုင်ရန် အမျိုးသမီးရွေးချယ်လိုက်သောဦးစားပေးရွေးချယ်မှုများကိုထောက်ပံ့ပေးသွားမည်ဖြစ်ကြောင်း အသိပေးပြောကြားခဲ့ပါသလား။	✓		
၁၆။	ရွေးချယ်လိုက်သော စီမံကိန်းလုပ်ငန်းခွဲများသည် ဒေသတွင်းမှာရှိသော လူနည်းစု/ဆင်းရဲ/ နွမ်းပါး/ထိခိုက်လွယ် အုပ်စုများအပေါ် မည်သို့အကျိုးပြုနိုင်မည်ဖြစ်ကြောင်း ရှင်းလင်း ပြောကြားခြင်း၊မှတ်တမ်းတင်ခြင်းများတို့ကို ဆောင်ရွက်ခဲ့ပါသလား။	✓		
၁၇။	ကျေးရွာအုပ်စုအဆင့် အစည်းအဝေးပြုလုပ်ရာတွင် အုပ်စု စီ/ထောက် ကော်မတီဝင်များကို ကျား၊မရေးရာလိုအပ်ချက်များ အကြောင်းကိုရှင်းလင်းပြောကြားခဲ့ပါသလား။	✓		
၁၈။	ကျေးရွာအုပ်စုအဆင့် အစည်းအဝေးပြုလုပ်ရာတွင် အုပ်စု စီ/ထောက် ကော်မတီဝင်များ အားလုံး တက်ရောက်နိုင်မှု ရှိ/မရှိ စစ်ဆေးခဲ့ပါသလား။ မတက်ရောက်နိုင်ခဲ့ပါက မှတ်ချက်တွင် ရှင်းလင်းပါ။	✓		

- (၁) ဦးစိန်ဝင်း ကျေးရွာစီမံကိန်းဗဟိုအဖွဲ့ဝင်အဖွဲ့ဝင် (၃၀၀၀၀)
- (၂) ဒေါ်မိခင် ကျေးရွာစီမံကိန်းဗဟိုအဖွဲ့ဝင်အဖွဲ့ဝင် (၃၀၀၀၀)
  
- (၃) ဦးစိန်ဝင်း ဝယ်ယူရေးဆောင်ကော်မတီ (၃၀၀၀၀)
- (၄) ဒေါ်မိခင် ဝယ်ယူရေးဆောင်ကော်မတီ (၂၅၀၀၀၀)
- (၅) ဦးစိန်ဝင်းဆွေး ဝယ်ယူရေးဆောင်ကော်မတီ (၂၀၀၀၀)
  
- (၆) ဦးစိန်ဝင်း ဆေးဝါးဖြန့်ဖြူးကော်မတီ (၃၀၀၀၀)
- (၇) ဒေါ်မိခင် ဆေးဝါးဖြန့်ဖြူးကော်မတီ (၂၀၀၀၀)
- (၈) ဒေါ်မိခင် ဆေးဝါးဖြန့်ဖြူးကော်မတီ (၂၀၀၀၀)
  
- (၉) ဒေါ်မိခင် ဝယ်ယူရေးဆောင်ကော်မတီ (၃၀၀၀၀)
- (၁၀) ဦးစိန်ဝင်း ဝယ်ယူရေးဆောင်ကော်မတီ (၂၀၀၀၀)
- (၁၁) ဒေါ်မိခင် ဝယ်ယူရေးဆောင်ကော်မတီ (၂၀၀၀၀)
  
- (၁၂) ဦးစိန်ဝင်း ဝယ်ယူရေးဆောင်ကော်မတီ (၃၀၀၀၀)
- (၁၃) ဒေါ်မိခင် ဝယ်ယူရေးဆောင်ကော်မတီ (၂၀၀၀၀)
  
- (၁၄) ဒေါ်မိခင် ကျေးရွာစီမံကိန်းဗဟိုအဖွဲ့ဝင်အဖွဲ့ဝင်
- (၁၅) ဒေါ်မိခင် ကျေးရွာစီမံကိန်းဗဟိုအဖွဲ့ဝင်အဖွဲ့ဝင်
  
- (၁၆) ဦးစိန်ဝင်း ကျေးရွာစီမံကိန်းဗဟိုအဖွဲ့ဝင်အဖွဲ့ဝင်

ကျေးရွာကော်မတီများ ရွေးချယ်ခြင်းနှင့် ကျေးရွာဖွံ့ဖြိုးရေးအစီအစဉ် မှတ်တမ်းပုံများ

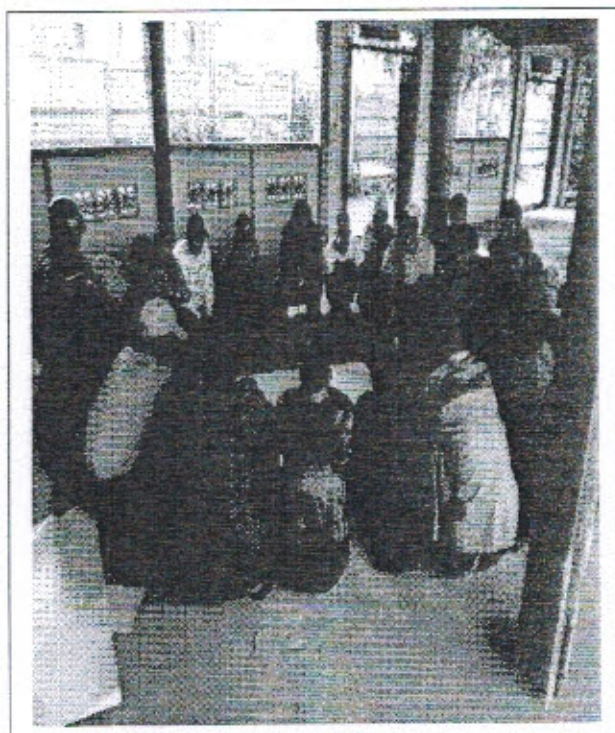
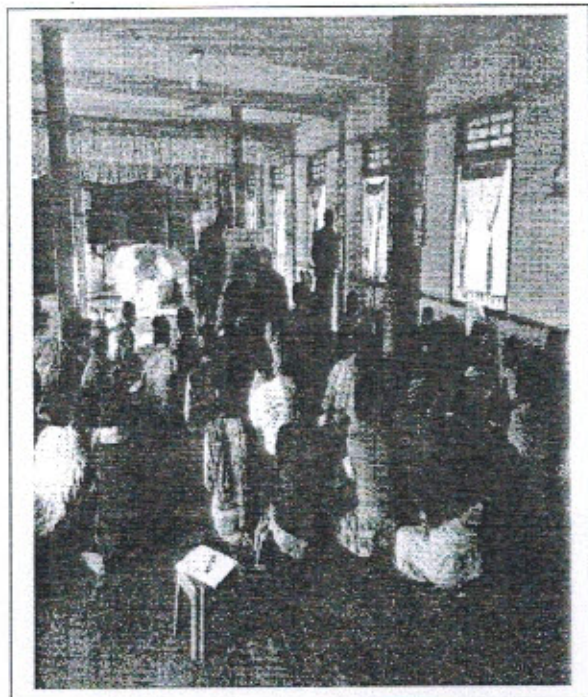
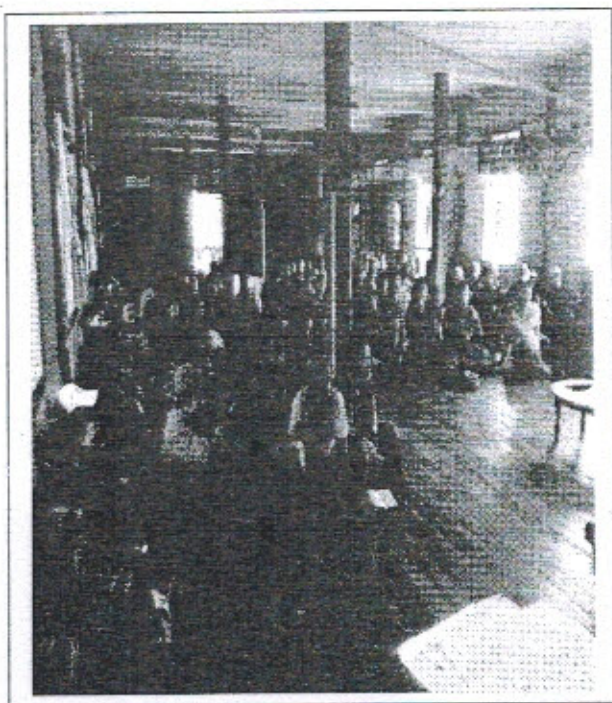

လမ်းညွှန်ချက်၊ ကျေးရွာတစ်ရွာသို့ ပထမဆုံးမိတ်ဆက်ရေး သွားရောက်သောအခါ လူထုစည်းရုံးရေးမှူးသည် ကျေးရွာခေါင်းဆောင်များအား ကျေးရွာအချက်အလက်များကို မေတ္တာရပ်ခံ၍ တောင်းခံရသည်။ ဤအချက်အလက်များကို စီမံကိန်းမိတ်ဆက်အစည်းဝေးမတိုင်မီတောင်းခံရမည်။ စီမံကိန်းမိတ်ဆက်အစည်းဝေးတွင် လူထုစည်းရုံးရေးမှူးသည် ဤအချက်အလက်များအား စစ်ဆေးပြီး မှန်ကန်အောင်ပြုလုပ်ရမည်။ ပြီးနောက်တွင် လူထုစည်းရုံးရေးမှူးမှ သတင်းအချက်အလက်ထံသို့ Tablets မှ တဆင့် ဖြည့်သွင်းရမည်။

ကျေးရွာအုပ်ချုပ်ရေးမှူး အမည် ဦးချစ်မောင်	ကျေးရွာအုပ်ချုပ်ရေးမှူး၏ ဖုန်းနံပါတ်	လူထုစည်းရုံးရေးမှူး၏ အမည်
ပြည်နယ်၊တိုင်းဒေသကြီးစစ်ကိုင်း	မြို့နယ် ဗဟိုမဟာဇာ	ကျေးရွာအုပ်စု မဲဇူး
		ကျေးရွာ အမည် ကျေးရွာ

က။ လူဦးရေ

လူမျိုးစု	အိမ်ထောင်စုအရေအတွက်	ကိုးကွယ်သည့်ဘာသာ	အိမ်ထောင်စုအရေအတွက်
လူမျိုးစု (၁) - မြန်မာ	၈	ဘာသာ (၁) - ဗုဒ္ဓ	၁၃ အိမ်
လူမျိုးစု (၂) - မြန်မာ	၅	ဘာသာ (၂) -----	
လူမျိုးစု (၃) -----		ဘာသာ (၃) -----	
လူမျိုးစုရော -----		ဘာသာရော -----	
	အရေအတွက်		
မသန်စွမ်းသူများ			
သက်ကြီးရွယ်အိုများ (၆၅ နှစ် နှင့် အထက်)	၃		
စစ်ဘေးရှောင်			

	အမျိုးသား (အရေအတွက်)	အမျိုးသမီး (အရေအတွက်)
လူဦးရေ		
လူမျိုးစု (၁) - မြန်မာ	၂၈	၃၅
လူမျိုးစု (၂) - မြန်မာ	၁၁	၁၆
လူမျိုးစု (၃) -----		
အိမ်ထောင်ဦးစီး	၁၃	

(ခ) အခြေခံအဆောက်အအုံ အသုံးအဆောင်များ

စာသင်ကျောင်း	အမှတ် ခြံစံပါ	ကျန်းမာရေး	အမှတ် ခြံစံပါ	ဘာသာရေး အဆောက် အအုံများ	အမှတ် ခြံစံပါ
အထက်တန်းကျောင်း	<input type="checkbox"/>	ဆေးရုံ	<input type="checkbox"/>	ဇေတီ	<input checked="" type="checkbox"/>
အလယ်တန်းကျောင်း	<input type="checkbox"/>	ကျန်းမာရေးဌာန	<input type="checkbox"/>	ဘုန်းကြီးကျောင်း	<input type="checkbox"/>
မူလတန်းကျောင်း	<input type="checkbox"/>	ကျန်းမာရေးဌာနခွဲ	<input type="checkbox"/>	ဟိန္ဒူဘုရားကျောင်း	<input type="checkbox"/>
ပုဂံကျောင်း	<input type="checkbox"/>	ဆေးပေးခန်း	<input type="checkbox"/>	ခရစ်ယာန်ကျောင်း	<input type="checkbox"/>
အခြား	<input type="checkbox"/>	အခြား	<input type="checkbox"/>	ဗလီ	<input type="checkbox"/>
				အခြား	<input type="checkbox"/>
မှတ်ချက်		မှတ်ချက်		မှတ်ချက်	



(ဂ) ကျွမ်းကျင်သူများမှတ်တမ်း (ကျေးရွာတွင်နေထိုင်သော သို့မဟုတ် တခြားရွာမှလာရောက်သော ကျွမ်းကျင်သူများ)

(၁) စာသင်ကျောင်း			(၂) ကျန်းမာရေး			(၃) လက်မှုပညာရှင်		
	ရွာတွင် နေထိုင်သူ	အခြား ရွာမှ လာသူ		ရွာတွင် နေထိုင်သူ	အခြား ရွာမှ လာသူ		ရွာတွင် နေထိုင်သူ	အခြား ရွာမှ လာသူ
မူလတန်းပြဆရာ/မ	<input type="checkbox"/>	<input type="checkbox"/>	ဆရာဝန်	<input type="checkbox"/>	<input type="checkbox"/>	လက်သမား	<input type="checkbox"/>	<input type="checkbox"/>
အထက်တန်းပြဆရာ/မ	<input type="checkbox"/>	<input type="checkbox"/>	လက်ထောက် ကျန်းမာရေးမှူး	<input type="checkbox"/>	<input type="checkbox"/>	ပန်းရံ	<input type="checkbox"/>	<input type="checkbox"/>
အလယ်တန်းပြဆရာ/မ	<input type="checkbox"/>	<input type="checkbox"/>	အမျိုးသမီးကျန်းမာရေး ဆရာမ	<input type="checkbox"/>	<input type="checkbox"/>	လှုပ်စစ်ကျွမ်းကျင်၊ မီးသမား	<input type="checkbox"/>	<input type="checkbox"/>
မူကြိုဆရာ/မ	<input type="checkbox"/>	<input type="checkbox"/>	သားဖွားဆရာမ	<input type="checkbox"/>	<input type="checkbox"/>	ရေပိုက်သွယ်သူ	<input type="checkbox"/>	<input type="checkbox"/>
အခြား	<input type="checkbox"/>	<input type="checkbox"/>	ပြည်သူ့ကျန်းမာရေးလုပ်သား	<input type="checkbox"/>	<input type="checkbox"/>	စက်ပြင်ဆရာ	<input type="checkbox"/>	<input type="checkbox"/>
မှတ်ချက်			မှတ်ချက်			မှတ်ချက်		

(ဃ) ကျေးရွာသို့ ရောက်ရှိနိုင်သည့် လမ်းအခြေအနေ / ကျေးရွာတစ်ရွာသည် ၎င်း၏ ကျေးရွာအုပ်စုနှင့် ဆက်သွယ်ထားသော လမ်းအခြေအနေ (အောက်ပါတို့ကိုစိုင်းပါ)

ကျောက်ကြမ်းလမ်း: \_\_\_\_\_ ကတ္တရာလမ်း: \_\_\_\_\_ ကွန်ကရစ်လမ်း: \_\_\_\_\_ မော်တော်ဆိုင်ကယ်လမ်း: \_\_\_\_\_  
 ကျေခက်စမ်းလမ်း: \_\_\_\_\_ ခြေသွားလမ်း: \_\_\_\_\_ လူသွားလမ်း: \_\_\_\_\_ အခြား: \_\_\_\_\_

(င) ကျေးရွာဖွံ့ဖြိုးမှုစီမံချက်

- (၁) လူထုပဟိုပြုစီမံကိန်းမတင်မီ ဤကျေးရွာတွင်ကျေးရွာဖွံ့ဖြိုးမှု စီမံချက်ရှိခဲ့ပါသလား? ရှိပါသည်/မရှိပါ/မသိပါ
- (၂) ရှိခဲ့ပါလျှင် ဤစီမံချက်ကို မည်သည့် ခုနှစ်တွင်ပြင်ဆင်ခဲ့ပါသနည်း? နှစ်-----/မသိပါ
- (၃) ဤစီမံချက်ကို မြို့နယ်မှအတည်ပြုခဲ့ပါသလား? ပြုခဲ့ပါသည်/မပြုခဲ့ပါ/မသိပါ

(စ) ခရီးအကွာအဝေး

- (၁) ဤကျေးရွာအုပ်စုမှ ၎င်းကျေးရွာအုပ်စု၏ပဟိုအထိ ခရီးခိုင်မည်ဖြစ်ကြောင်းသိသနည်း? ခိုင် - ၂ / မသိပါ
- (၂) ဤကျေးရွာမှ ၎င်းကျေးရွာအုပ်စုပဟိုအထိ သွားလာရာတွင်ကြာမြင့်သည့်အချိန်၊

ခြောက်အွေ့ ရာသီတွင်ကြာချိန် ----- နှစ် ----- ထော်လာဂျီ/မော်တော်ဆိုင်ကယ်/ခြေလှမ်း/လား/မော်တော်ဘုတ်/ အခြား: \_\_\_\_\_  
 ဝမ်းရာသီတွင်ကြာချိန် ----- နှစ် ----- ထော်လာဂျီ/မော်တော်ဆိုင်ကယ်/ခြေလှမ်း/လား/မော်တော်ဘုတ်/ အခြား: \_\_\_\_\_

(ဆ) ပတ်ဝန်းကျင်ဆိုင်ရာ သဘာဝဘေးအန္တရာယ်

ဤကျေးရွာတွင် ကြေးခြင်းကဲ့သို့ သဘာဝဘေးအန္တရာယ်ကျရောက်ဖူးခြင်း ရှိပါသလား။

မရှိပါ  ရှိပါသည် ရှိလျှင်ဖော်ပြပါ -----

(ဇ) ကျေးရွာတွင် ဖွဲ့စည်းထားသော အဖွဲ့အစည်းများ

လူထုပဟိုပြုစီမံကိန်းမတင်မီ ဤကျေးရွာတွင် ကျေးရွာဖွံ့ဖြိုးရေးအတွက် အစိုးရ (သို့) ရွာသားများကိုယ်တိုင်(သို့) စီမံကိန်းတစ်ခုခုမှ ဖွဲ့စည်းထားသည့် အဖွဲ့အစည်းများရှိပါသလား။

- (၁) -----
- (၂) -----

ကျေးရွာခေါင်းဆောင် အမည် ..... လက်မှတ် .....  
 လူထုစည်းရုံးရေးမှူး အမည် ..... လက်မှတ် .....





ပုံစံ - ၈ - ၂ - စီမံကိန်းစက်ဝန်းအချိန်ဇယား (PC 2)

လမ်းညွှန်ရွက်၊ သက်ဆိုင်ရာလူထုစည်းရုံးရေးမှူး/လက်ထောက်နည်းပညာနည်းပညာမှူးများမှ စီမံကိန်းစက်ဝန်းအဆင့်တစ်ရပ်ပြီးစီးတိုင်း ကျေးရွာနှင့် ကျေးရွာအုပ်စုအတွက် ဤပုံစံကို ပြည့်သွင်းရမည်။

စည်းရုံးရေးမှူး/ဝန်ထမ်း အမည် **ဒွိန္ဒရဝေစိ**

နေ့စွဲ  စက်ဝန်းအားအမှတ်ခြစ်ပါ  စက်ဝန်း(၁)  စက်ဝန်း(၂)  စက်ဝန်း(၃)

ပြည်နယ်/တိုင်း ဝေ တိုင်း  ကျေးရွာအုပ်စု **မိလ္လာ**  ကျေးရွာ **ပဒေါင်း + ဝေမိလ္လာ**

စီမံကိန်းဆောင်ရွက်မှုအဆင့်များ	နေ့စွဲ		အညွှန်းအမည်တက်ရောက်သူအရေအတွက်			
	စတင်သည့်နေ့	ပြီးဆုံးသည့်နေ့	အမျိုးသားအရေအတွက်	အမျိုးသမီးအရေအတွက်	အိမ်ထောင်စုအရေအတွက်	လူမျိုးစုတက်ရောက်သူအရေအတွက်နှင့် လူမျိုးစုအမည်
၁။ ကျေးရွာစီမံကိန်း ဝိတ်ဆက်အစည်းအဝေး	၁၈.၁.၁၇	၁၈.၁.၁၇	၂	၂	၇	ဗမာ၊-၆ အိန္ဒိယ-၆
၂။ ကျေးရွာဖွံ့ဖြိုးရေး စီမံချက်ရေးဆွဲခြင်းအစည်းအဝေး	၂၁.၁.၁၇	၂၁.၁.၁၇	၅	၃	၈	ဗမာ၊-၃ အိန္ဒိယ-၅
၃။ ကျေးရွာအုပ်စု လုပ်ငန်းဆုံးဖြတ်ချက်ချသည်အစည်းအဝေး	၂၄.၁.၁၇	၂၄.၁.၁၇	၁၀	၁၅	၂၅	ဗမာ၊-၂၅
၄။ မြို့နယ်အဆင့် စီမံကိန်းရေးဆွဲရေးနှင့် အကောင်အထည်ဖော်ရေးကော်မတီ၏ စီမံကိန်း သုံးသပ်မှုအစည်းအဝေး			၁၆	၁၆	၃၂	ဗမာ၊-၃၂
၅။ မြို့နယ် စီမံကိန်းရေးဆွဲရေးနှင့် အကောင်အထည်ဖော်ရေး ကော်မတီ၏ဆုံးဖြတ်ချက် ရွာသို့ အသိပေးအကြောင်းကြားသည် အစည်းအဝေး						
၆။ စီမံကိန်းလုပ်ငန်းခွဲစီမံချက်ရေးဆွဲခြင်းအစည်းအဝေး						
၆.၁။ စီမံကိန်းလုပ်ငန်း အကောင်အထည်ဖော်ရေးအစီအစဉ် ရေးဆွဲခြင်း						





ပုံစံ - ၀ - ၃ ကျေးရွာခွဲခြားရေး ဦးစားပေးအစီအစဉ် (Form PC 3)

လမ်းညွှန်ချက်၊ အဆင့်(၃) ကျေးရွာမှိုင်းများချက်အစည်းအဝေး ပြီးဆုံးသောအခါ ကျေးရွာစီမံကိန်း အထောက်အကူပြု ကော်မတီသည် လူထုစည်းရုံးရေးမှူး/ဝန်ထမ်း အမည် ဦး ဦးလေလေအောင် ဖြည့်သွင်းရမည်။

လူထုစည်းရုံးရေးမှူး/ဝန်ထမ်း အမည် ဦး ဦးလေလေအောင်

နေ့စွဲ ၂၁.၁.၂၀၁၇

စက်ဝန်းအား အမှတ်ခြစ်ပါ (✓)  စက်ဝန်း(၁)  စက်ဝန်း(၂)  စက်ဝန်း(၃)  စက်ဝန်း(၄)

ပြည်နယ်/တိုင်း စစ်ကိုင်း၊ ဗိုလ်မောင်မြန်မာ၊ ကျေးရွာအုပ်စု မဲလှ၊ ကျေးရွာ ပဇာဒါ

က။ အခက်အခဲအတားအဆီးများအားဆွေးနွေးခြင်း - ယခုလက်ရှိအခြေအနေတွင် ဤကျေးရွာခွဲခြားတိုးတက်ရေးအတွက် အဓိက အခက်အခဲအတားအဆီးများသည် မည်သည်များဖြစ်ပါသနည်း။ (အမျိုးသား/သမီး အနည်းဆုံးအခက်အခဲ ၅ ခုစီဖော်ပြပါ)

အမျိုးသား အဖွဲ့မှ တင်ပြသောအခက်အခဲအတားအဆီးများ	အမျိုးသမီး အဖွဲ့မှ တင်ပြသောအခက်အခဲအတားအဆီးများ
၁ ပညာရေး အခက်အခဲ	၁ ပညာရေး အခက်အခဲ
၂ ကျန်းမာရေး အခက်အခဲ	၂ သောက်ဆိုင် မရှိခြင်း
၃ မီးအန္တရာယ်	၃ လမ်းပိုင်း အခက်အခဲ
၄ ဝေပေးမှု	၄ ဝေပေးမှု
၅ ကမ္ဘာ့ပတ်ဝန်းကျင် ထိခိုက်စွန့်စားမှု	၅ မီးအန္တရာယ်

ခ။ မျှော်မှန်းခြင်း - နောင်လာမည့် (၅) နှစ် အတွင်း ကျေးရွာခွဲခြားရေး မျှော်မှန်းလျာထားချက်များအား တင်ပြပါ။

အမျိုးသားအဖွဲ့မှ တင်ပြသောမျှော်မှန်းချက်များ	အမျိုးသမီးအဖွဲ့မှ တင်ပြသောမျှော်မှန်းချက်များ
၁ ပညာရေး အခက်အခဲ ဖြေရှင်းရေး	၁ ပညာရေး အခက်အခဲ ဖြေရှင်းရေး
၂ ကျန်းမာရေး အခက်အခဲ ဖြေရှင်းရေး	၂ သောက်ဆိုင် မရှိခြင်း ဖြေရှင်းရေး
၃ မီးအန္တရာယ်	၃ လမ်းပိုင်း အခက်အခဲ ဖြေရှင်းရေး
၄ ဝေပေးမှု	၄ ဝေပေးမှု
၅ ကမ္ဘာ့ပတ်ဝန်းကျင် ထိခိုက်စွန့်စားမှု	၅ မီးအန္တရာယ်

ဂ။ လူထုစီမံကိန်း၏ လာမည့် (၄) နှစ်အတွက် အကျုံးဝင်သော ဦးစားပေး ဖွံ့ဖြိုးတိုးတက်မှု လုပ်ငန်း အစီအစဉ်များအားဖော်ပြပါ။

အဆင့်	ကျေးရွာအတွက် ဦးစားပေး ဖွံ့ဖြိုးတိုးတက်မှု လုပ်ငန်းစဉ်များ	အဆိုပြုသူ (အမျိုးသားများ/ အမျိုးသမီးများ/ အမျိုးသား + အမျိုးသမီး)	ခန့်မှန်းကုန်ကျ စရိတ်	အကျိုးခံစားခွင့်ရှိသူ ခန့်မှန်းခြေ အရေအတွက်
၁	မူပိုင်ရေး ကျေးရွာအတွက်	ကျ + မ	၇၅,၀၀,၀၀၀	၁၀၀၀
၂	ရွာစုစီးဆင်းရေး	ကျ	၄,၅၀၀,၀၀၀	၁၀၀၀
၃	မူပိုင်ရေး ပြင်ဆင်ရေး	မ	၅,၀၀၀,၀၀၀	၁၀၀၀
၄	ရွာတွင်းလမ်း ပြင်ဆင်ရေး	ကျ	၁၂,၀၀၀,၀၀၀	၁၀၀၀
၅				



ဃ။ လူထုစီမံကိန်း၏ လာမည့် ( ၄ ) နှစ်အတွက်အကျုံးမဝင်သော ဦးစားပေး ဖွံ့ဖြိုးတိုးတက်မှု လုပ်ငန်း အစီအစဉ်များအားဖော်ပြပါ။

အဆင့်	ကျေးရွာအတွက် ဦးစားပေး ဖွံ့ဖြိုး တိုးတက်မှု လုပ်ငန်းစဉ်များ	အဆိုပြုသူ (အမျိုးသားများ/ အမျိုးသမီးများ/အမျိုးသား + အမျိုးသမီး)	အခန်းကဏ္ဍ
၁			
၂			
၃			
၄			
၅			

ဥက္ကဋ္ဌ ၊ ကျေးရွာစီမံကိန်းအထောက်အကူပြုဧကန်ပီစီမံ အကယ်ပြုသည်။

အမည် ဦးစိုးဝင်း လက်မှတ် [Signature] နေ့စွဲ ၂၀.၁.၂၀၁၇

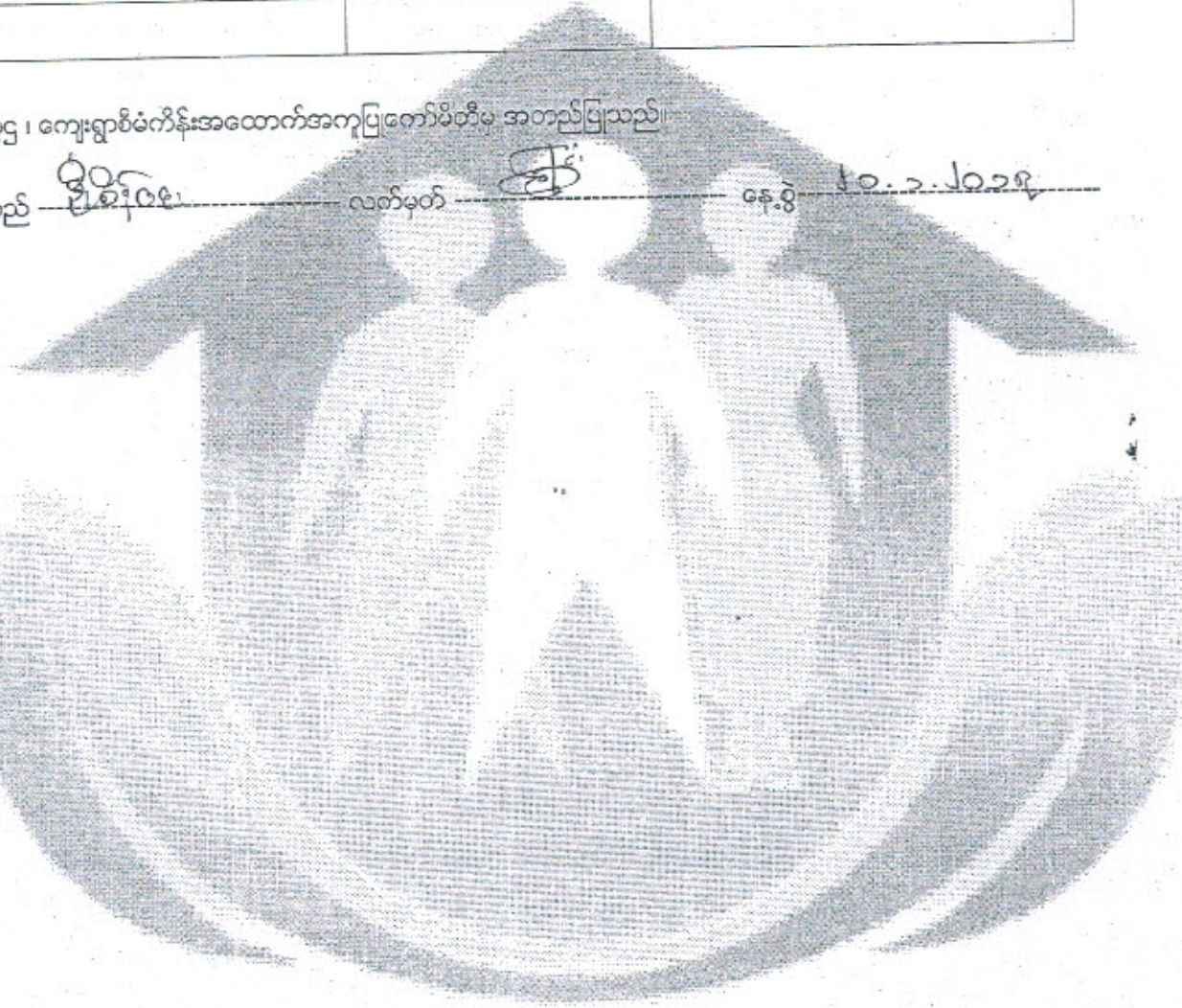



ပုံစံ - ၈ - ၄ ကျေးရွာအုပ်စုစီမံကိန်းလုပ်ငန်းခွဲရွေးချယ်ခြင်းပုံစံ (Form PC 4)

လမ်းညွှန်ချက်၊ စီမံကိန်းလုပ်ငန်းခွဲရွေးချယ်မှုအစည်းအဝေးပြီးနောက်တွင် ကျေးရွာအုပ်စုမှ CF/TF တို့၏ အကူအညီရယူ၍ ကျေးရွာစီထောက်ကော်မတီမှ လက်မှတ်ရေးထိုးပြီး အဆိုပါပုံစံအား ပြည့်စုံအောင်ဖြည့်သွင်းရမည်။ ဤပုံစံအား ပြည့်စုံစွာဖြည့်သွင်းပြီးပါက ကျေးရွာအုပ်စုဖွံ့ဖြိုးတိုးတက်ရေးစီမံချက်တွင် TPIC သို့ ပေးပို့ရန်အတွက် နောက်ဆက်တွဲအဖြစ် ထားရှိရမည်။ CF မှ ကျေးရွာတစ်ရွာချင်းစီ၏ စီမံကိန်းလုပ်ငန်းခွဲဆိုင်ရာ အချက်အလက်များကို MIS သို့ ထည့်သွင်းရမည်။ (ယခုနှစ်စီမံကိန်းလုပ်ငန်းခွဲ မလုပ်ကိုင်သော ကျေးရွာများ မပါဝင်ပါ။)

ကျေးရွာစည်းရုံးရေးမှူး/ဝန်ထမ်းအမည် ဦး ဒိုင်ဝင်းမိုး

စက်ဝန်းအားအမှတ်ဖြစ်ပေးပါ။(V)  စက်ဝန်း(၁)  စက်ဝန်း(၂)  စက်ဝန်း(၃)  စက်ဝန်း(၄)  စက်ဝန်း(၅)

ပြည်နယ်/တိုင်း - စစ်ကိုင်း  မြန်မာ မြေဧက  ကျေးရွာအုပ်စု  မွန်ယုလင်စု

ကျေးရွာအမည်	ဆောင်ရွက်မည့် လုပ်ငန်းများ	အတိုင်းအတာ	ခန့်မှန်း တိုက်ရိုက် အကျိုးခံစားခွင့် ရှိသူများ	အဆိုပြုတင်ပြသူ	ခန့်မှန်းကုန်ကျစရိတ်			စုစုပေါင်း
					စီမံကိန်းမှ ထည့်ဝင်မှု	ကျေးရွာမှ ထည့်ဝင်မှု	အခြားထည့်ဝင်မှု (ဖော်ပြပါ) ထည့်ဝင်ငွေ   အမည်/အဖွဲ့	
ပိန္နဲကျေးရွာ	မူကြံရေး၊ မြေဧရိယာ	၅၄' x ၂၅' x ၁၅'	၁၁၆	၀ ကျား ၀ မ ၁ ကျား + ၀ မ	၀	-	-	၀ ၀၀၀၀၀၀၀၀
နားပစ်ကျေးရွာ	မေ့ပါးမိသည့် နားနေတောင် စာပို့ဆောင်ရေးဧရိယာ	၆၀' x ၃၀' x ၁၂'	၃၅၂	၀ ကျား ၀ မ ၁ ကျား + ၀ မ	၀	-	-	၀ ၀၀၀၀၀၀၀၀
ပိန္နဲကျေးရွာ	ပိန္နဲ-စံကျ ရွာအားထူထောင် လမ်းမြေဧရိယာ	၅၅' x ၁၀' x ၆'	၁၀၄၁	၀ ကျား ၀ မ ၁ ကျား + ၀ မ	၀	-	-	၀ ၀၀၀၀၀၀၀၀
ကံကြီးကျေးရွာ	မူကြံရေး၊ စာပို့ဆောင်ရေး ဧရိယာ	၅၀' x ၂၅' x ၁၂'	၅၀၁	၀ ကျား ၀ မ ၁ ကျား + ၀ မ	၀	-	-	၀ ၀၀၀၀၀၀၀၀
ပိန္နဲကျေးရွာ	မူကြံရေး၊ စာပို့ဆောင်ရေး ဧရိယာ	၅၀' x ၃၀' x ၁၂'	၁၃၈၁	၀ ကျား ၀ မ ၁ ကျား + ၀ မ	၀	-	-	၀ ၀၀၀၀၀၀၀၀

ရာထူး ကျေးရွာအုပ်စု စီ/ထောက်ကော်မတီ ဥက္ကဋ္ဌ ဦးစိုးဝင်း အမည် လက်မှတ် ရက်စွဲ ၂၀၂၁.၂.၂၀.၂၀၂၁



ဆွေးနွေးချက် (၂)

စိတ်ဆက်ဆံဆွေးနွေးမှုအဖြစ်တွင် ကျေးဇူးတင်စားနပ်ရိက္ခာကို လိုက်နာ  
ရမည်ဆိုပါက ကမ်းချက်များကို ဤ ဖြစ်ရပ်၏ ဖြေရှင်းမှုအတွက် ကျေးဇူးတင်စားနပ်ရိက္ခာ  
ကို လျှို့ဝှက်ပေးပေးခြင်းဖြင့် စေတနာ့ဝန်ထမ်း (ကျား - ၁) (မ - ၁) ကို  
ဆွေးနွေးချက်ဆုံးဖြတ်ဆွေးနွေးခဲ့ပါသည်။

ဆုံးဖြတ်ချက် (၁)

ကျေးဇူးတင်စားနပ်ရိက္ခာ ခံယူရန် စီမံကိန်းပြုစုရန် လုပ်ဆောင်ရမည့် အချက်များ  
ဖြင့် လိုက်နာရမည့် အချက်များကို လိုက်နာဆောင်ရွက်ရန် စေ  
တနာ့ဝန်ထမ်းဆွေးနွေးချက်ဖြင့် ကိစ္စနှင့်ပတ်သက်၍ တရားရောဂါကုသရေး  
ကျေးဇူးတင်စားနပ်ရိက္ခာကို လုပ်ဆောင်နိုင်ပါသည်။ ကျေးဇူးတင်စားနပ်ရိက္ခာ  
စိတ်ပါဝင်စားယူခြင်းဖြင့် ကျေးဇူးတင်စားနပ်ရိက္ခာများကို ဆွေးနွေးချက်ဖြင့်  
ဖြေရှင်းစေတော့မည်ဖြစ်ပြီး - ၁ / မ - ၁ ကို တရားရောဂါကုသရေး ကျေးဇူး  
တင်စားနပ်ရိက္ခာကို လျှို့ဝှက်ပေးခြင်းဖြင့် ဆွေးနွေးချက်ဆုံးဖြတ်ခံ၊ ဖြေရှင်း  
ထိုကောလိပ်ဆွေးနွေးခြင်း (LPR) အဖြစ်တွင် ပါဝင်သောသူအဖြစ်  
ဖြစ်နိုင်ပါသည်။ အချိုးသမီးများဆိုင်ရာ သုံးသပ်ချက်များ၊ အသက်မွေး  
ဝမ်းကျောင်းဆိုင်ရာများကို ဆက်လက်ဆွေးနွေးရန် ဆုံးဖြတ်ခံ၊ ဖြေရှင်း

သဘောတူညီမှုများ

- ၁) ကျေးဇူးတင်စားနပ်ရိက္ခာ အားလုံး စီမံကိန်းမှ ရရှိလာသော ဂျပန်ကို ကျေးဇူးတင်  
အကျိုးရှိစွာ သုံးစွဲရန် သဘောတူညီခဲ့ပါသည်။
- ၂) ကျေးဇူးတင်စားနပ်ရိက္ခာ (၂) ဦးအား လျှို့ဝှက်ပေးခြင်းဖြင့် ဆွေးနွေးချက်  
သဘောတူညီခဲ့ကြပါသည်။







၇၃) ပွေးချွန်ဆုံသောစေတနာ့တစ်(၂)ခု၊ မြားပညာ၊ အမှတ်တမဟုတ်  
ဆောင်ရွက်ခြင်း၊ သဘောတူညီချက်၊ ဖြစ်သည်။

၇၄) ဆိုရာက တစ်ရောင်ကသာသောကျေးဇူးတင်မှု၊ မူပိုင်ခွင့်၊  
(PRA) အဆင့်များ၊ ဆက်လက်ပြုလုပ်ဆောင်ရွက်သဘောတူညီချက်၊ ဖြစ်  
သည်။

ပုဂ္ဂိုလ်အား ကျေးဇူးတင်ကြီးစေရန် အထောက်အကူပြုကော်မတီတွင် ထားရှိရမည်၊ အခြားဌာနများနှင့် ညှိနှိုင်းရန်အတွက် ပိဏ္ဏာနား TPTC သို့ ပို့ရမည်။

	အဆင့်	လုပ်ငန်း	အဆိုပြုသူ	လ/ရက်	လုပ်ငန်းဆောင်ရွက်သူ	ပြင်ပမှ ထောက်ပံ့ပေးသူ
အခြေခံအောက်တန်း	၀	စာတွဲစက်ကား ၂ စင်း	<input checked="" type="checkbox"/> ကျား <input type="checkbox"/> မ	၂၀၁၈	ကျေးဇူးဗဟို	ဗဟိုဗဟို
	၂	စာတွဲစက် ၆ ဖြစ်စေရန်	<input checked="" type="checkbox"/> ကျား <input type="checkbox"/> မ	၂၀၁၈	ကျေးဇူးဗဟို	ဗဟိုဗဟို
	၃		<input type="checkbox"/> ကျား <input type="checkbox"/> မ	...../.....		
	၄		<input type="checkbox"/> ကျား <input type="checkbox"/> မ	...../.....		
	၅		<input type="checkbox"/> ကျား <input type="checkbox"/> မ	...../.....		
အထက်တန်းကျောင်း ပိုက်ပျိုးရေး	၀	ကျေးဇူးစာပုံ	<input type="checkbox"/> ကျား <input type="checkbox"/> မ	...../.....	ဆရာမကြီးကြီး	ဆရာမကြီးကြီး
	၂		<input type="checkbox"/> ကျား <input type="checkbox"/> မ	...../.....		
	၃		<input type="checkbox"/> ကျား <input type="checkbox"/> မ	...../.....		
	၄		<input type="checkbox"/> ကျား <input type="checkbox"/> မ	...../.....		
	၅		<input type="checkbox"/> ကျား <input type="checkbox"/> မ	...../.....		
ကျန်းမာရေး နှင့် အဟာရ	၀		<input type="checkbox"/> ကျား <input type="checkbox"/> မ	...../.....		
	၂		<input type="checkbox"/> ကျား <input type="checkbox"/> မ	...../.....		
	၃		<input type="checkbox"/> ကျား <input type="checkbox"/> မ	...../.....		
	၄		<input type="checkbox"/> ကျား <input type="checkbox"/> မ	...../.....		
	၅		<input type="checkbox"/> ကျား <input type="checkbox"/> မ	...../.....		
ပညာရေး	၀	မူပိုင်ခွင့် ကျွမ်းကျင်မှု အစီအစဉ်	<input checked="" type="checkbox"/> ကျား <input type="checkbox"/> မ	၂၀၁၇	ကျေးဇူးဗဟို	ဗဟိုဗဟို
	၂	မူပိုင်ခွင့် ကျွမ်းကျင်မှု အစီအစဉ်	<input type="checkbox"/> ကျား <input type="checkbox"/> မ	၂၀၁၇	ကျေးဇူးဗဟို	ဗဟိုဗဟို
	၃	မူပိုင်ခွင့် ကျွမ်းကျင်မှု အစီအစဉ်	<input type="checkbox"/> ကျား <input type="checkbox"/> မ	၂၀၁၇	ကျေးဇူးဗဟို	ဗဟိုဗဟို
	၄		<input type="checkbox"/> ကျား <input type="checkbox"/> မ	...../.....		
	၅		<input type="checkbox"/> ကျား <input type="checkbox"/> မ	...../.....		
အခြား	၀	အစီအစဉ်အစီအစဉ်	<input checked="" type="checkbox"/> ကျား <input type="checkbox"/> မ	၂၀၁၈	ကျေးဇူးဗဟို	ပညာရေးဌာန
	၂	အစီအစဉ်အစီအစဉ်	<input type="checkbox"/> ကျား <input type="checkbox"/> မ	၂၀၁၈	ကျေးဇူးဗဟို	ပညာရေးဌာန
	၃		<input type="checkbox"/> ကျား <input type="checkbox"/> မ	...../.....		
	၄		<input type="checkbox"/> ကျား <input type="checkbox"/> မ	...../.....		
	၅		<input type="checkbox"/> ကျား <input type="checkbox"/> မ	...../.....		

### ကျေးရွာဖွံ့ဖြိုးရေးစီမံချက် အရည်အသွေး ထိန်းချုပ်မှု



<p>၀၃။ VDP အရည်အသွေးထိန်းချုပ်မှု ထိန်းချုပ်သူ</p>	<p>ရက်စွဲ</p>	<p>ရွာ ဦးနယ်</p>	<p>VDP ရက်စွဲ- ကျေးရွာအုပ်စု</p>
--	---------------	----------------------	--------------------------------------

- (၁) VDP တာဝန်တာဝန်ကြီးစဉ်းမှတ် စစ်စစ်အား (OM အရ)
  - မျက်နှာပုံ (အစဉ်)
  - ဖာတီကာ
  - ကျေးရွာအခြေခံ Data
  - PSA အကျဉ်းချုပ်နှင့် PRA လုပ်ငန်းစဉ်
  - အမျိုးသား/အမျိုးသမီးအဖွဲ့များ၏ အခက်အခဲများ
  - ကျေးရွာဖွံ့ဖြိုးရေးစီမံချက် (ခရီးစဉ်အစီအစဉ်)
  - အမျိုးသား/အမျိုးသမီးအဖွဲ့များသဘောတူထားသည့် စနစ်စနစ်အရည်အတွင်း  
ဦးစားအရည်အချင်းများစာရင်း (အခြေခံအောက်အဖွဲ့အသောက်ဖွဲ့စည်းမှု ပညာရေး  
လှူဒါန်းထိန်းသိမ်းမှု...)
- ဆောက်ဆက်ပုံစံများ-
  - လှူဒါန်းအကျဉ်းချုပ် တာဝန်တာဝန်စီမံခန့်ခွဲမှုနှင့် PRA လုပ်ငန်းစဉ် (မြေပုံကွဲ)
  - မြေပုံများ၊ မိန့်တမ်း၊ စည်းစိမ်ပိုင်ဆိုင်မှုအစောင့်၊ Verba ပုံ...
  - ကျေးရွာစီမံခန့်ခွဲရေးအရည်အသွေးစစ်ဆေးမှု
  - ကျေးရွာ၏အရက်အလက် (FC 1 ပုံစံ)
  - ကျေးရွာဖွံ့ဖြိုးရေးစီမံချက်
- (၂) လှူဒါန်းအကျဉ်းချုပ်အရည်အသွေးနှင့် VDP စစ်စစ်အား
  - VDP တွင်ပါဝင်သောဦးစဉ် (အမျိုးသား/အမျိုးသမီး)
  - လှူဒါန်းအကျဉ်းချုပ်အရည်အသွေးနှင့် VDP အတွက် ရက်စိမ်း
  - PRA ပစ္စည်းများ အသုံးပြုသည့် အရေအတွက်
  - ပါဝင်သောဦးစဉ်နှင့် လုပ်ငန်းများ မှတ်တမ်းတင်ခြင်း (အရည်အသွေးမှတ်တမ်း  
အဖွဲ့ဝင်များ စိုင်းဆင်းသောအရည်အချင်း ထိခိုက်လွယ်သော အဖွဲ့များ)
    - အလွန်ကောင်း
    - ကောင်း
    - ညံ့
  - လုပ်ငန်းများ မှတ်တမ်းတင်ခြင်းနှင့် အမျိုးသမီးအဖွဲ့အစည်း၏အခက်အခဲများ  
အားဖြည့်ပေးထားသောစာ
    - ရှိ
    - မရှိ
  - စီမံခန့်ခွဲရေးအရအတွက် (အမျိုးသား/အမျိုးသမီးရွေးချယ်မှုအရေအတွက်)
  - PRAနှင့်သက်ဆိုင်သောအခြား စီမံခန့်ခွဲရေးအရအတွက်  
(အမျိုးသား/အမျိုးသမီးရွေးချယ်မှုအရေအတွက်)