

ပြည်ထောင်စုသမ္မတ မြန်မာနိုင်ငံတော်အစိုးရ  
စိုက်ပျိုးရေး၊ မွေးမြူရေးနှင့် ဆည်မြောင်းဝန်ကြီးဌာန  
ကျေးလက်ဒေသဖွံ့ဖြိုးတိုးတက်ရေးဦးစီးဌာန  
ဗန်းမောက်မြို့နယ်

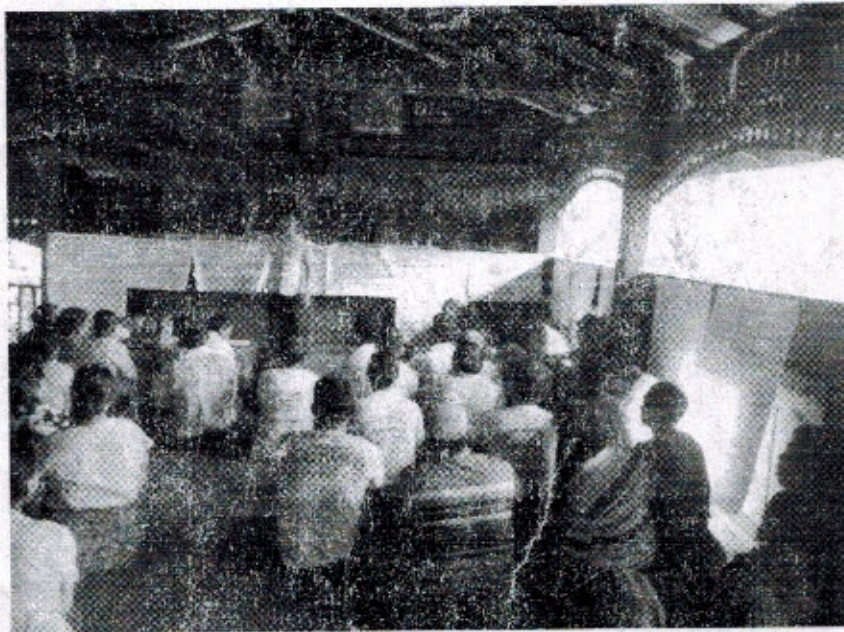

လူထုဗဟိုပြုစီမံကိန်း

National Community Driven Development Project  
(NCDDP)



ကျေးရွာဖွံ့ဖြိုးရေးအစီအစဉ်

Village Development Plan (VDP)

ဘူးတောင်းကျေးရွာ၊ အင်းပေါက်ကျေးရွာအုပ်စု

မာတိကာ

၁။ မြို့နယ်မြေပုံ	၁
၂။ ကျေးရွာမြေပုံ(တည်နေရာ)	၁
၃။ အုပ်စုတွင်ပါဝင်သောကျေးရွာစာရင်း	၂
၄။ ကျေးရွာအခြေခံအချက်အလက်များ(ကျေးရွာသမိုင်းကြောင်း)	၃-၅
၅။ လူထုပူးပေါင်းပါဝင်သော လူမှုဆန်းစစ်ခြင်းနှင့် အကဲဖြတ်ခြင်း လုပ်ငန်းစဉ် (PRA)အကျဉ်းချုပ်ဖော်ပြချက်	၆-၁၈
၆။ ကျေးရွာဖွံ့ဖြိုးရေးအစီအစဉ်အတွက်အသုံးပြုခဲ့သော PRA tools များနှင့်တစ်ခုချင်းစီအတွက် သုံးသပ်ချက်များ	၆-၁၈
၇။ ကျေးရွာကော်မတီရွေးချယ်ခြင်းနှင့်ကျေးရွာဖွံ့ဖြိုးရေး အစီအစဉ်ဆောင်ရွက်မှုမှတ်တမ်းခါက်ပုံများ	၁၉-၂၁
၈။ ကျေးရွာအချက်အလက်(ပုံစံ - ၁)	၂၂-၂၇
၉။ စီမံကိန်းစက်ဝန်းအချိန်ဖော်ပြချက်(ပုံစံ - ၂)	၂၈-၃၃
၁၀။ ကျေးရွာဖွံ့ဖြိုးရေးဦးစားပေးအစီအစဉ်(ပုံစံ - ၃)	၃၄-၄၁
၁၁။ ကျေးရွာအုပ်စု စီမံကိန်းလုပ်ငန်းခွဲရွေးချယ်ခြင်း(ပုံစံ - ၄)	၄၂-၄၄
၁၂။ အစည်းအဝေးမှတ်တမ်းများ	၄၅-၅၂
၁၃။ ကဏ္ဍအလိုက်ဦးစားပေးဖွံ့ဖြိုးရေးလုပ်ငန်းစဉ်များ	၅၃-၅၄

# ပန်းမောက်မြို့နယ်မြေပုံ

ကသာခရိုင် ၊ ပန်းမောက်မြို့နယ်အတွင်း ရှိသည့် ကျေးရွာများ  
တည်နေရာပြမြေပုံ

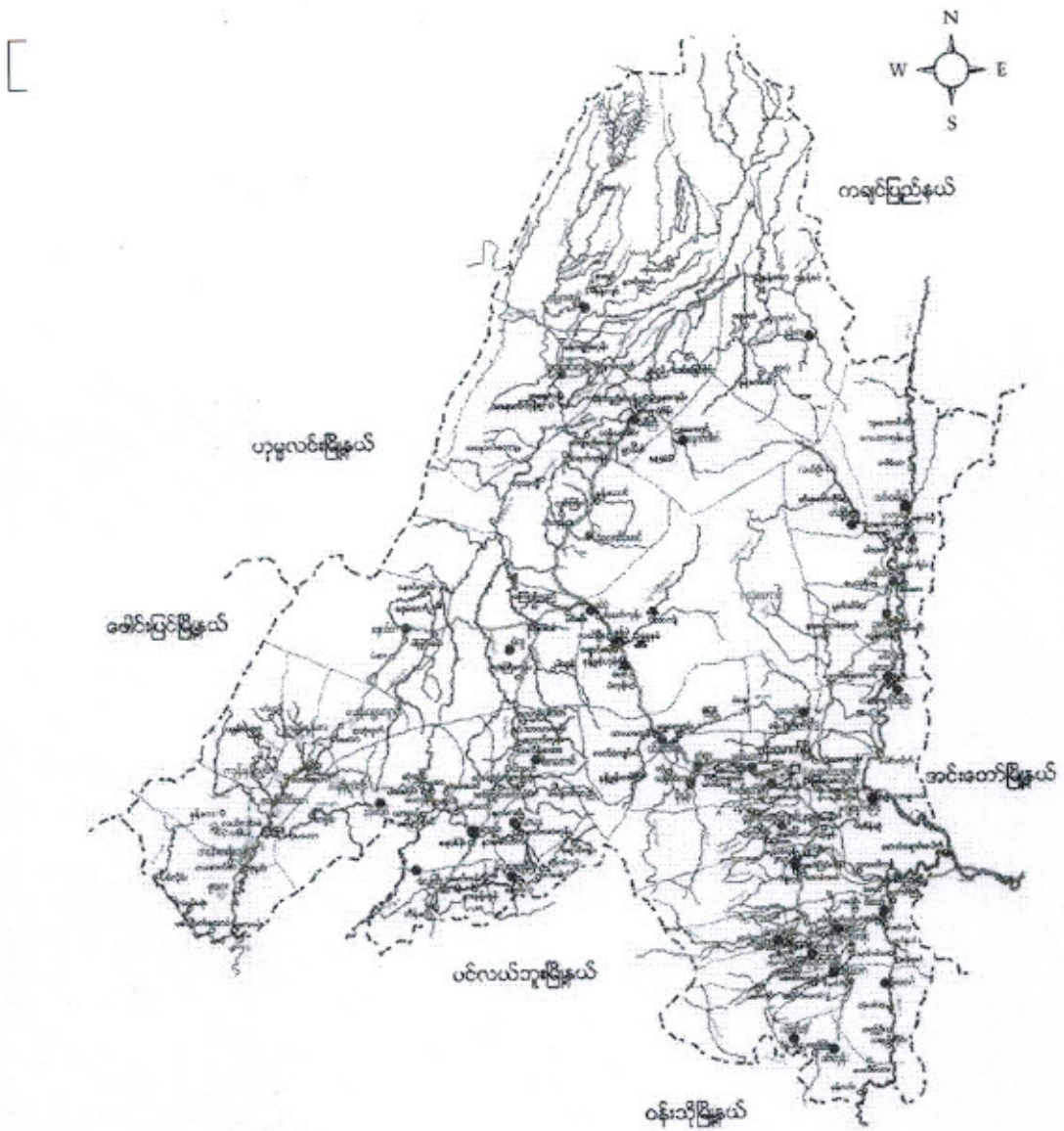

- ရည်ညွှန်းချက်
- |                    |           |                                     |
|--------------------|-----------|-------------------------------------|
| မြို့နယ် နယ်နိမိတ် | - - - - - | ● ရှမ်းလူမျိုးအုပ်စုများ            |
| ချောင်း/မြစ်       | - - - - - | ● ရှမ်းလူမျိုး၊ ဗမာလူမျိုးမိအုပ်စု  |
| ကား/လှည်းလမ်း      | - - - - - | ● ရှမ်းလူမျိုး၊ ကရင်လူမျိုးမိအုပ်စု |
| မြို့/ကျေးရွာ      | - ■ ■ ■   | ● ကရင်လူမျိုးအုပ်စု                 |
|                    |           | ● ကနန်းလူမျိုးအုပ်စုများ            |

အင်းပေါက်အုပ်စုတွင် ပါဝင်သော ကျေးရွာများစာရင်း

(၁) အင်းပေါက် ကျေးရွာ

(၂) ရောင်မှိုကျေးရွာ

(၃) ကလပ် ကျေးရွာ

(၄) သာဓကကျေးရွာ

(၅) ဘူးကောင်းကျေးရွာ

(၆) စစ်ကျေးရွာ

(၇) ဇေယျာကျေးရွာ

ဘူးတောင်းကျေးရွာ ဘဗိုလ်း အကျဉ်း

ဘူးတောင်းကျေးရွာသည် မဲဆန္ဒနယ်များ၌ တည်ရှိသော ရွာထပ်ရွာပင် ဖြစ်ပါသည်။ ဘူးတောင်းကျေးရွာသည် မဲဆန္ဒနယ်များ၌ ရာသီဥတုနှင့် ဤသောရွာ ထပ်ရွာ ဖြစ်ပါသည်။ ဗန်းမောက်မြို့နယ် (၂၆) မိုင် ဝန်းကျင်တွင် တည်ရှိပါသည်။ မိုးအခါ၌ ဘူးတောင်းရွာ၏ ဝက်စပါသည်။ မိုးအခါ၌ ကျွန်းလမ်းမှာ မကောင်းဘဲ ဖြစ် မဲဆန္ဒနယ်များမှ စက်ပြုပြင် ဘူးတောင်းရွာပါသည်။

ယယ်ယာရိတ်ပျိုးရိုးကို အစားအသောက် လုပ်ကိုင်ကြပါသည်။ ဘာသာရေးကိုလည်း ချီးမြှင့် ပညာရေးကို အားပေးထားသော ရွာကြီးဖြစ်ပါသည်။ စည်းရုံး ဦးစီးမှုဖြင့် ကပ်ဘိုနှင့် ကပ်ဘို ရိုးပင် ကူညီကြပါသည်။

ကျေးရွာတွင်းရှိ စုစုပေါင်းအိမ်ထောင်စု နှင့် လူဦးရေ

အိမ်ထောင်စု	ကျား	မ	စုစုပေါင်း
၇၀	၂၀၈	၂၀၆	၄၁၄

လူနည်းစုလူမျိုးစုအိမ်ထောင်စု

အမျိုးအစား	အိမ်ထောင်စု	ကျား	မ	စုစုပေါင်း
(-)	-	-	-	-

ထိခိုက်လွယ်အုပ်စု

ထိခိုက်လွယ်အုပ်စု	အိမ်ထောင်စု	ကျား	မ	စုစုပေါင်း
သက်ကြီးရွယ်အို	၂	၂	၂	၄
အမျိုးသမီးဦးဆောင်	၁၇/၃၅	၄၀	၄၅	၈၅
မသန်စွမ်း	၄	၁၇	၁၀	၂၇
မြေယာမဲ့	၆	၁၂	၁၈	၃၀

ကျေးရွာရှိအခြေခံ အဆောက်အအုံများ

ပညာရေး	ခြံစံပါ	ကျန်းမာရေး	ခြံစံပါ	ဘာသာရေး	ခြံစံပါ
အထက်တန်းကျောင်း		ဆေးရုံ		ဘုရား/စေတီ	
အလယ်တန်းကျောင်း		ကျန်းမာရေးဌာန		ဘုန်းကြီးကျောင်း	✓
မူလတန်းကျောင်း		ကျန်းမာရေးဌာနခွဲ		ဟိန္ဒူဘုရားကျောင်း	
မူကြိုကျောင်း	✓	ဆေးခန်း		ခရစ်ယန်ဘုရားကျောင်း	
အခြား		အခြား		ဗလီ	
မှတ်ချက် မူလထန်းဖွန်ကျောင်း		မှတ်ချက်		မှတ်ချက်	

အဓိကစီးပွားရေးလုပ်ငန်းများ

စိုက်ပျိုးရေး	မွေးမြူရေး	အသေးစားစီးပွားရေး	အခြား
ခပါး	ဝက်	ခပါးကြိတ်စက်	
ပဲ	ကြက်		
	ခွား	ရွှေ့လှေ	
	ကျွဲ	စားဆိုင်	

ကျေးရွာတွင်းအဓိက ပိုင်ဆိုင်မှုများ

ကျေးရွာပိုင်ဆိုင်မှုများ	စိုက်ပျိုးရေး	စားကျက်မြေ	သစ်တောမြေ	သဲ/ကျောက်ရရှိမှု	ရေတွင်း/ရေကန်	စက်ရေကန်
အရေအတွက်	၂၂-၃၂	၁	၁၀၀	၅၅	၁	-
ကျေးရွာပိုင်ဆိုင်မှုများ	ကား	ထော်လာဂျီ	စပါးကြိတ်စက်	ရွှေ့လှေစက်	ပဲခွဲစက်	ဈေးဆိုင်
အရေအတွက်	-	-	၃၁	၂	-	၃

ကျေးရွာအတွင်းအခြားပိုင်ဆိုင်မှုများ

ကျေးရွာပိုင်ဆိုင်မှုများ	ရေတင်စက်	ထွန်	ထယ်	ကျွဲ	နွား
အရေအတွက်	-	-	-	၄၀	၁၇၉
ကျေးရွာပိုင်ဆိုင်မှုများ	ဝက်	ဆိုင်ကယ်	ကျွမ်းကျင်လုပ်သား	လုပ်သား	လယ်ထွန်စက်
အရေအတွက်	၄၃	၅၆	၆	၃၀	၈

အခြားကျေးရွာရှိအသုံးပြုနိုင်သော အရင်းအမြစ်/အချက်အလက်များ

အရင်းအမြစ်	ဆေးခန်း	အလက/အထက	ဈေး	ကျွမ်းကျင်လုပ်သား	လုပ်သား	မြေတူးစက်	လမ်းကြိတ်စက်
အရေအတွက်	-	-	-	-	-	၁၀	-

ရေအရင်းအမြစ်ပြင်ပုံ (တူးဖော်ရေးစာ)



-  - ရေအရင်း
-  - နယ်မြေ
-  - လမ်း
-  - စာတား
-  - ရေတွင်း
-  - အထက်ကျောက်
-  - မြေယာအကျယ်အဝန်း
-  - အထက်တင်ပြန်အကျယ်အဝန်း
-  - သွားကြီးကျောက်



သုံးသပ်ရှက် နှင့် ဂုဏ်များ

လူမှု နေထိုင်သည့်ပုံစံ

စီးပွားရေး အရအဆင့် (၃) မျိုး ဤမျိုး တို့များသည် ကျေးဇူးတင် တွင် ပြန်၍  
စွာ နေထိုင်ကြပါသည်။

လမ်း ပန်း ဆက်သွယ်ရေး

ရှာတောင်းလမ်း နှင့် အခြားရှာသို့ သွားသောလမ်း များသည် မြေသား လမ်း များ  
ဖြစ်ကြပါသည်။ တိုကြောင်း မိုးရာသီတွင် သွားလာရ အလွန်ခက်ခဲပါသည်။

ကျွန်းမာရေး

နာမကျန်းဖြစ်မှုများကို ကျေးဇူးတင်၍ ကုန်ခံဆိုင်းတွင် ဆေးယံယူဆောင်  
သုံးကြပါသည်။ ကလေးမွေးပွားခြင်းအတွက် အရပ်လက်သည် ဖြစ်ပါသည်။ အစိကဆေးကုခြင်း  
ကို (၇) မှိုင်ခန့် ကွာဝေးသော ပံ့ပိုးကျေးရွာ၌ ကျေးလက်ဆေးပေးခန်းသို့ သွားချက်၍  
ဆေးကုသမှုခံယူပါသည်။ ဤကြောင့် ကျန်းမာရေး အခက်ခဲ ဖြစ်ပါသည်။

ပညာရေး

စာသင်ကျောင်းဆောင် ကျင့် နေပါသဖြင့် ကျောင်းသား ဦးရေနှင့် ပရောက်၍  
ဖြစ်နေပါသည်။ စာသင်ကျောင်း ဆောင်လိုအပ်နေပါသည်။

ဘောက်သုံးရ

ကျေးရွာတွင်း၌ လက်စွဲ တွင်းမှ ရေကို အသုံးပြုကြပါသည်။ စိမ်းစမ်းမှ ရေကို ပိုက်  
စားဖြင့် သွယ်ယူပြီး ဘောက်သုံးရန် အသုံးပြုကြပါသည်။ စိမ်းစမ်းမှ သွယ်ယူ စားသော  
ရေကို သို့မဟုတ် ရေကန် မြေအောက်တွင် ဘောက်သုံးရမှုမှာ လိုအပ်သောပုံစံ အလွန်ကုန်အသုံး  
ပြုရန် အခက်အခဲဖြစ်နေပါသည်။

အရင်းအမြစ်များ -

ရွာပတ်ဝန်းကျင် ဤသစ်တော များမှ ကင်းကုတ်ယူသုံးစွဲ နိုင်ပါသည်။ ရွာ၏ အရွာ  
ဘက်တွင် ပဲစာ ရောင်း ဖြစ်ပါသည်။ ကျွေးရင်းမှ ရေ ကို ရိုက်ယူပြီး ရေ အတွက် အသုံးပြုပါသည်။  
ရွာ၏ အရှေ့၊ အနောက်၊ အတောင်၊ မြောက်တွင် လယ်ယာဖြင့် သစ်တော ဖြစ်ပါသည်။

စီးပွားရေး - စား၊ ခဝါး ခွင့် ပဲ များကို ရိုက်ယူပြီး ငြှပ်၊ ရေခဲခွပါသည်။ ကျယ်ဖြင့် ရွာ  
ပင် ကို ခွင့် ပြုပါ။ ကလေးများ ရွာကုန်ပြန်ခြင်း၊ ဘက်သွယ်ရေး ခက်ခဲခြင်း၊ စသည်  
ကိုကြောင့် ဤရွာသည် စီးပွားရေး၊ ပညာရေး၊ လူမှုရေး ဖြစ်ပျက် ဖြစ်ပါသည်။

စဉ်	အမျိုးအစား	ဘက်မှတ်ချက်	အိမ်ထောင်စု အရေအတွက်	ရာခိုင်နှုန်း
၁	ဖြေလည်သော အုပ်စု	လယ်ငါးစက၊ ကျွဲ၊ နွား၊ ဆွတ်ဖိုး၊ ပျဉ်တောင်အိမ် ဇာတ်၊ ဇာတ်	၃၀	၁၄.၂၀%
၂	အာဇာနည် သော အုပ်စု	လယ်ငါးစက၊ ကျွဲ၊ နွား၊ သက်ကယ်ဖိုး၊ တရက်၊ ဇာတ်၊ ဇာတ်	၃၀	၁၄.၂၀%
၃	မဖြေလည်သော အုပ်စု	လက်လုပ်လက်စား၊ သက်ကယ်ဖိုး၊ တရက် အိမ်၊ ဇာတ်၊ ဇာတ်	၂၀	၁၀.၅၇%
၄	အိမ်ထောင်စု အုပ်စု	လက်လုပ်လက်စား၊ သက်ကယ်ဖိုး၊ တရက်အိမ် ဇာတ်	၂၀	၁၄.၂၀%

ပါဝင်ဆွေးနွေးသူများ ကျား ၂၃ ယောက်၊ မိန်းမ ၂၇ ယောက်

ဘိုးဘုပ်ချစ် နှင့် ဆွေးနွေးချက်

ကျေးဇူးတင်စွာ လယ်ငါးစက၊ ကျွဲ၊ နွား ဤသော အိမ်ထောင်စုကို ဖြေလည်သော အုပ်စုဟု  
ဘက်မှတ်ပြီး လယ်ငါးစက၊ ကျွဲ၊ နွား ဤသော အုပ်စုကို အာဇာနည်သော အုပ်စု ဟု ဘက်မှတ်ကြသည်။  
လယ်မရှိသော လက်လုပ်လက်စား အိမ်ထောင်စုများကို မဖြေလည်သော အုပ်စု နှင့် ဂွမ်းပါး သော  
အုပ်စုဟု ဘက်မှတ်ကြသည်။

စားရုံ ဂွမ်းပါးခြင်း အကြောင်းမှာ အလုပ်အကိုင်များ ပါးခြင်း၊ ပုံမှန်ဝင်ငွေမရှိခြင်း  
အရင်းအမြစ်များကို အုတ်၊ ဝန်ထုပ်စွာ အသုံးပြုထားခြင်း၊ စိုက်ပျိုးစေ့စပ်ခြင်း ပါးခြင်း နှင့် မြို့နယ်  
ဘက်သို့ ရောက်ရှိခြင်းကြောင့် ဖြစ်သည်။

လမ်းများ ပောက်လုပ်ခြင်း၊ ကံကားများ တည်ဆောက်ခြင်း များကြောင့် လုပ်ငန်း  
ရရှိပြီး ဝင်ငွေကို လာမည်။ ကျေးဇူးတင်စွာ ဆေးပေးစဉ် ခြင်းများကြောင့် စေတနာ  
ကျရာသို့ မသွားရပဲ ငွေကျန်ကျန် ရရှိလာခြင်း ကို ကို ဖြစ်ပေါ်လာစေမည်။ စာရှစ်ရား လုပ်ငန်းများ  
ကြောင့် သောကားရဲများ မူလက ရရှိလာမည်။





ပဋိကုဒ်ကွန်ယက် နှင့် သုံးသပ်ချက်

ပါဝင်ဆွေးနွေးသူ ကျား ( ၁၈ )  
မ ( ၁၈ )

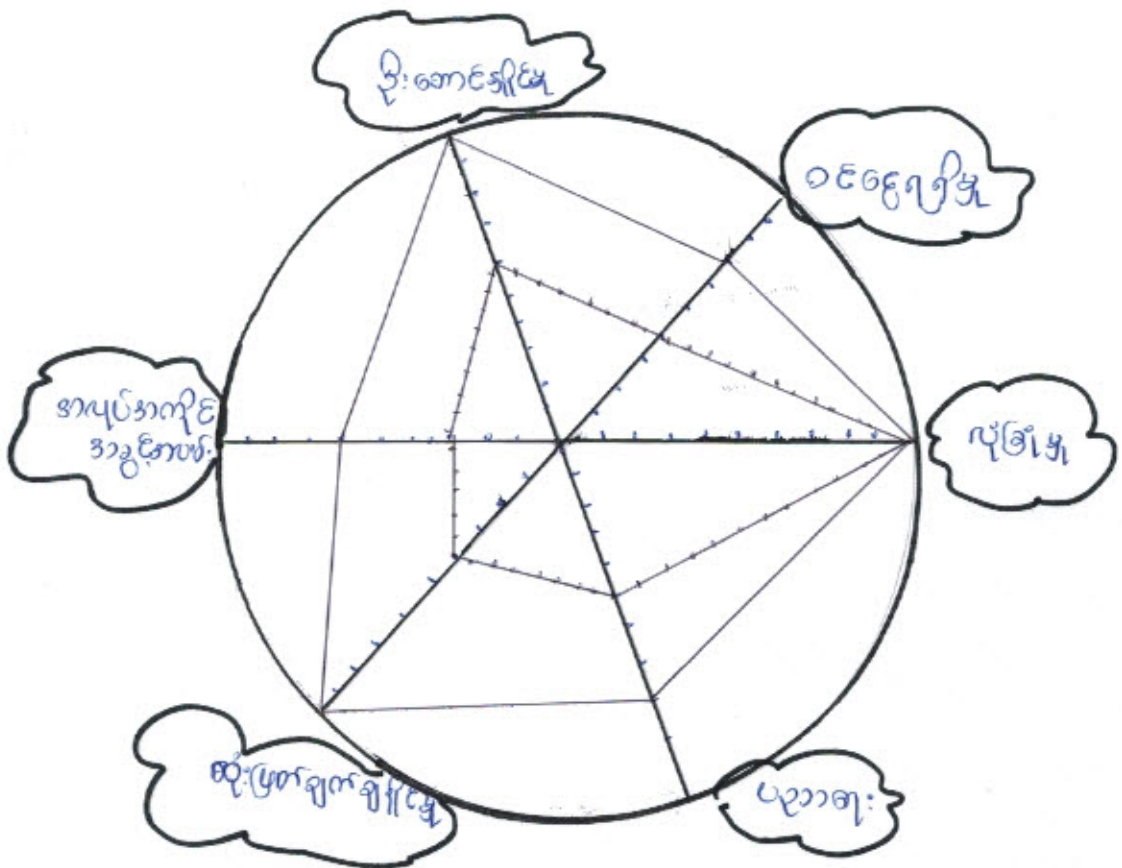

သုံးသပ်ချက် နှင့် ရလဒ်များ

အမျိုးသမီး နှင့် အမျိုးသားများ ကြုံရဆုံးကဏ္ဍများ ရရှိမှုကို သိရှိရန် အစဉ် ဘေ့ဆင့် သက်မှတ်၍ ဖော်ပြချက်များ ပြုလုပ်ခဲ့ပါသည်။

ဦးဆောင်ချိန်

စိတ်ဝင်စားမှုလုပ်ငန်းတွင် အမျိုးသားများသည် အမျိုးသမီးများထက် ပိုမိုလုပ်ဆောင်နိုင်သည်။

ဝင်ငွေရရှိမှု

အမျိုးသားများသည် အမျိုးသမီးများထက် ဝင်ငွေပိုမိုရရှိပါသည်။ ထို့ကြောင့် အမျိုးသမီးများ၏ ဝင်ငွေ နှင့် အလုပ်အကိုင် အခွင့်အလမ်းရရှိရေး စတင်ရွက်လုပ်အပ်ပါသည်။

လုံခြုံမှု

လုံခြုံမှုပေးသည့်အပိုင်းတွင် အမျိုးသား နှင့် အမျိုးသမီးများသည် ဣရိ

ကြပါသည်။

ပညာရေး

ပညာရေး လက်လမ်းမှီ၍ တွင် အမျိုးသားများ သည် အမျိုးသမီးများ တက် သာလွန်နေ  
ပါသည်။ ထို့ကြောင့် အမျိုးသမီးတို့ကို ပညာရေး နှင့် ပတ်သက်ပြီး ကိုက်ညီ အားပေးရမည်။  
အလုပ်အကိုင် အခွင့်အလမ်း ရရှိမှု

အမျိုးသမီး များသည် အမျိုးသားများ တက် အလုပ်အကိုင် အခွင့်အလမ်း ရှားပါး ဝေဝါသည်။  
ထို့ကြောင့် အမျိုးသမီးများ၏ အလုပ်အကိုင် အခွင့်အလမ်း ရရှိနိုင်မှုကို မြှင့်တင်ရန် လို  
အပ်ပါသည်။



ဆုံးဖြတ်ချက်ချနိုင်မှု

မိဘားပုဏ်စုတွင် အမျိုးသမီးများ၏ ဆုံးဖြတ်ချက် ချနိုင်မှုသည် အမျိုးသားများ  
ထက် ပို၍ အားနည်းသည်ကိုတွေ့ရှိရပါသည်။ ကိုဗြောဇ် အမျိုးသမီးများ၏ ဆုံးဖြတ်ချက်  
ချနိုင်မှုကို မြင်စေရန် လိုအပ်ပါသည်။

အလုပ်အကိုင်အခွင့်အလမ်းရရှိမှု

အမျိုးသမီးများသည် အမျိုးသားများထက် အလုပ်အကိုင် အခွင့်အလမ်းနည်းပါးနေပါသည်။  
ကိုဗြောဇ် အမျိုးသမီးများ၏ အလုပ်အကိုင် အခွင့်အလမ်းရရှိမှုကို မြင်စေရန် လိုအပ်  
ပါသည်။



၄။ လူထုပုဂ္ဂိုလ်မိမိပါဝင်သော လူမှုဆန်းစစ်ခြင်းနှင့် အကဲဖြတ်ခြင်းလုပ်ငန်းစဉ်  
(PSA/PRA) အကျဉ်းချုပ်

စဉ်	အကြောင်းအရာ	ရက်စွဲ	ဦးတည်အုပ်စု	တက်ရောက်သူ			အဓိက ဆွေးနွေးချက်များ
				ကျား	မ	ပေါင်း	
၁	ကျေးရွာလူမှုရေးပြန့်ပွားမှုသယံဇာတပြမြေပုံ (social map/ Resource map)	၂၀၁၁.၁၂.၁၅	ပြေလည်သော အုပ်စု အလယ်အလတ် အုပ်စု မပြေလည်သော အုပ်စု	၁၇	၁၈	၃၅	အိမ်များ၊ အခြေခံအဆောက်အအုံများ၊ လမ်းပန်းဆက်သွယ်ရေး၊ လယ်ယာမြေများ၊ မြစ်ချောင်းများနှင့် တောတောင်များ
၂	လူမှုစီးပွားအဆင့်သတ်မှတ်ခြင်း (Wealth Ranking)	၂၀၁၁.၁၂.၁၆	ပြေလည်သော အုပ်စု အလယ်အလတ် အုပ်စု မပြေလည်သော အုပ်စု	၁၇	၁၈	၃၅	ကျေးရွာလူမှုစီးပွားအုပ်စုများခွဲခြားသတ်မှတ်နိုင်ရေးအတွက် အခြေခံစံနှုန်းများသတ်မှတ်ခြင်း၊ ကျေးရွာသားများနှင့်အများသဘောတူသတ်မှတ်ခြင်း
၃	ရာသီခွင်ပြပြက္ခဒိန် (seasonal calendar)	၂၀၁၁.၁၂.၁၆	ပြေလည်သော အုပ်စု အလယ်အလတ် အုပ်စု မပြေလည်သော အုပ်စု	၁၇	၁၈	၃၅	ရာသီဥတု၊ စိုက်ပျိုးရေး၊ သီးနှံများ၊ ပင်စေ့၊ ရွှေ့ပြောင်းအလုပ်အကိုင်၊ သဘာဝဘေး၊ မွေးမြူရေးလုပ်ငန်းများနှင့် ပွဲတော်များ
၄	ပင့်ကူအိမ်ကွန်ယက် (Spider Web)	၂၀၁၁.၁၂.၁၆	ပြေလည်သော အုပ်စု အလယ်အလတ် အုပ်စု မပြေလည်သော အုပ်စု	၁၈	၁၈	၃၆	အမျိုးသားနှင့်အမျိုးသမီးမျှတစွာ တန်းတူအခွင့်အရေးရရှိမှုနှင့် မရရှိသည့်အကြောင်းအရင်းများ
၅	ကျား/မ ကဏ္ဍသုံးသပ်ခြင်း	၂၀၁၁.၁၂.၁၆	ပြေလည်သော အုပ်စု အလယ်အလတ် အုပ်စု မပြေလည်သော အုပ်စု	၁၈	၁၈	၃၆	အမျိုးသား/သမီး တို့၏ အရင်းအမြစ်အပေါ်မည်သူ ကပို၍ အသုံးပြုနေကြသည်ကို ဖော်ထုတ်ခြင်း

၆	အဖွဲ့အစည်း ချိတ်ဆက် မှု (Venn Diagram)	မပြေလည်သော အုပ်စု	ပြေလည်သော အုပ်စု အလယ်အလတ်အ ုပ်စု မပြေလည်သော အုပ်စု	၁၈	၁၈	၃၆	ကျေးရွာတွင်းရှိအဖွဲ့အစည်း များမည်သို့သောလုပ်ငန်း များအတွက်မည်သည့်အဖွဲ့ များချိတ်ဆက်လုပ်ကိုင်မှု
၇	ပြဿနာ သစ်ပင် (problem Tree)	အမျိုးသားအုပ်စု	အမျိုးသားအုပ်စု	-	-	-	ဆွေးနွေးထားသောအခြေခံ အဆောက်အဦးများ၊စိုက်ပျိုး ရေး၊ အသက်မွေးဝမ်းကျောင်း လုပ်ငန်းများနှင့် လမ်းပန်းဆက်သွယ်ရေး
၈	ပြဿနာ သစ်ပင် (problem Tree)	အမျိုးသမီးအုပ်စု	အမျိုးသမီးအုပ်စု	-	-	-	ဆွေးနွေးထားသောအခြေခံ အဆောက်အဦးများနှင့် အသက်မွေးဝမ်းကျောင်းလုပ် ငန်းများပညာရေး၊ စိုက်ပျိုးရေး၊ ကျန်းမာရေးနှင့် လမ်းပန်းဆက်သွယ်ရေး
၉	ကျေးရွာ၏ (၅)နှစ်စာဦး စား ပေးအစီအ စဉ်ပြဇယား (Metric Ranking)	မပြေလည်သော အုပ်စု	ပြေလည်သော အုပ်စု အလယ်အလတ် အုပ်စု မပြေလည်သော အုပ်စု	၃၅	၃၆	၃၁	အကျိုးပြုပြီးရေးအကျိုးခံစား ခွင့်နှင့်အဓိကလိုအပ်ချက် များပေါ်မူတည်ဆုံးဖြတ် သည်။

၁၃။ အစည်းအဝေးမှတ်တမ်းများ

(က)-၁။ အမျိုးသမီးကဏ္ဍအစည်းအဝေးမှတ်တမ်းနှင့် စစ်ဆေးရမည့်အချက်များ

၁။ အမျိုးသမီးကဏ္ဍ အစည်းအဝေးမှတ်တမ်း

စီမံကိန်းပထမနှစ်အတွက်ကျေးရွာမိတ်ဆက်အစည်းအဝေးပြုလုပ်ရန်ဖိတ်ကြားရာတွင်အမျိုးသမီးများအချိုးညီစွာပါဝင်ရန်ကျေးရွာတာဝန်ရှိသူများနှင့်အုပ်ချုပ်ရေးမှူးသံသိုပြောကြားခဲ့ပါသည်။ အစည်းအဝေးတိုင်းတွင်အမျိုးသမီးများပြောကြားလိုသောအချက်များကိုလွတ်လပ်ပွင့်လင်းစွာပြောကြားနိုင်ကြောင်းကိုလည်းအသိပေးထားပါသည်။ ကျေးရွာအုပ်စုအဆင့်တွင်နှစ်စဉ်ပြုလုပ်သောလုပ်ငန်းများတွင်အမျိုးသမီးများတင်ပြတောင်းဆိုသောလုပ်ငန်းတစ်ခုပါဝင်မည်ဖြစ်ကြောင်းကိုလည်းပြောကြားခဲ့ပါသည်။ လုပ်ငန်းခွဲများအကောင်အထည်ဖော်ဆောင်ရွက်သောလုပ်ငန်းဖြစ်ပါကတူညီသောလုပ်ငန်းအတွက်တူညီသောလုပ်ငန်စာများရှိမည်ကိုလည်းပြောကြားခဲ့ပါသည်။ စီမံကိန်းတွင်အမျိုးသမီး/သားခွဲခြားမှုများမရှိစေရန်ရည်ရွယ်ထားသည်ကိုလည်းပြောကြားမှုပြုလုပ်ခဲ့သည်။ အမျိုးသမီးများ၏ဦးဆောင်နိုင်မှုနှင့်စီမံခန့်ခွဲမှုခွမ်းရည်များတိုးတက်လာစေရန်အတွက်ကော်မတီများထဲတွင်အမျိုးသမီးများ(၅၀%)ပါဝင်ရမည်ဖြစ်သည်။ ဆပ်ကော်မတီတစ်ခုတိုင်းတွင်လည်းအနည်းဆုံးအမျိုးသမီးတစ်ဦးပါဝင်ရမည်ဖြစ်ပါသည်။ ကော်မတီဝင်အမျိုးသမီးများသည် တင်ပြဆွေးနွေးမှုများပြုလုပ်ခြင်း၊ ဆုံးဖြတ်ချက်ချခြင်းများပြုလုပ်ရမည်ဖြစ်ပါသည်။ အမျိုးသားများမှလည်းကူညီပံ့ပိုးပေးရမည်ဖြစ်ပါသည်။ ဒုတိယအကြိမ်အစည်းအဝေးများတွင်အမျိုးသမီးများသည်လိုအပ်ချက်အခက်အခဲများကိုလွတ်လပ်စွာဆွေးနွေးနိုင်ရန်အမျိုးသမီးသီးသန့်အုပ်စုများဖွဲ့ပြီးအခက်အခဲများဖော်ထုတ်ခြင်းကိုလည်းလုပ်ကိုင်ခဲ့ပါသည်။

၂။ ကျေးရွာမိတ်ဆက်အစည်းအဝေးတွင် အမျိုးသမီးကဏ္ဍအတွက် စောင့်ကြည့်စစ်ဆေးရမည့်အချက်များ

ကျေးရွာ/ကျေးရွာအုပ်စုအမည်- **၅၃၀၈၆** ကျေးရွာ၊ **၅၀၆၅၀၈** ကျေးရွာအုပ်စု

စဉ်	အကြောင်းအရာ	တွေ့ရှိချက်		မှတ်ချက်
		✓	X	
၁။	အစည်းအဝေးတက်ရောက်လူသူများအား ကျား၊မ ရေးရာအခြေခံသဘောတရားများကို ရှင်းလင်းဆွေးနွေးခဲ့ပါသလား။	✓		
၂။	စီမံကိန်းပါဝင်သော ကျား၊မရေးရာ အကောင်အထည်ဖော်ရေး လိုအပ်ချက်(၅)ချက်ကို ရှင်းလင်းပြခဲ့ပါသလား။	✓		
၃။	အစည်းအဝေးခေါ်ယူရာတွင် အမျိုးသား/သမီးများ အချိုးညီစွာတက်ရောက်နိုင်ရေး အတွက်အသိပေးတိုက်တွန်း စည်းရုံးခဲ့တာမျိုးရှိခဲ့ပါသလား။	✓		
၄။	အမျိုးသမီးများ၏ စကားသံများပြောဆိုနိုင်ခွင့်များ ပိုမိုထွက်ပေါ်လာအောင် ဖန်တီးပေးခဲ့ ပါသလား။	✓		
၅။	ဆပ်ကော်မတီဖွဲ့ များ ဖွဲ့စည်းရာတွင်အမျိုးသမီးများနှင့် ပါဝင်ဖွဲ့စည်းရေး၊ပူးပေါင်းပါဝင်ရေး ဦးဆောင်နိုင်ရေးအတွက် တွန်းအားပေးကူညီဆောက်ရွက်ခဲ့ပါသလား။	✓		
၆။	အစည်းအဝေးကို အမျိုးသား/သမီးများ အလွယ်တကူပါဝင်တက်ရောက်နိုင်သော အချိန်နှင့် နေရာများကိုရွေးချယ်ခြင်း၊ထည့်သွင်းစဉ်းစားဆောက်ရွက်ခြင်းများတို့ကို လုပ်ဆောင်ခဲ့ပါသလား	✓		
၇။	လူနည်းစု၊ဆင်းနွမ်းပါး၊ထိခိုက်လွယ်သောအုပ်စုများကို အစည်းအဝေးမတင်မီ အချိန်များ က ရှာဖွေဖော်ထုတ်ခဲ့တာမျိုးများ ရှိပါသလား။	✓		

၈။	လူနည်းစု/ဆင်းရဲ/နွမ်းပါး/ထိခိုက်လွယ်သော အမျိုးသား/သမီးများထဲမှ အချို့ကို အစည်းအဝေးတက်ရောက်နိုင်အောင် ဖိတ်ကြား ဆောင်ရွက်မှုမျိုးရှိခဲ့ပါသလား။	/		
၉။	လူနည်းစု/ဆင်းရဲ/နွမ်းပါး/ထိခိုက်လွယ်သောအမျိုးသား/အမျိုးသမီးများနှင့် ကြုံတွေ့နေရ သောအခက်အခဲများကို သင်ဆွေးနွေး မေးမြန်းခဲ့တာမျိုး ရှိပါသလား။	/		
၁၀။	အမျိုးသမီးများ ပြောဆိုတင်ပြနိုင်အောင် အချိန်ပေးရန်ကြိုတင်စီစဉ်ဆောင်ရွက်မှု မျိုးများဆောင်ရွက်ခဲ့တာများ ရှိပါသလား။	/		
၁၁။	စီမံကိန်းလုပ်ငန်းခွဲများရှာဖွေဖော်ထုတ်ရာတွင် အမျိုးသား/သမီးများသီးခြားဆွေးနွေး ဖော်ထုတ်ဆောင်ရွက်ခဲ့တာမျိုး ရှိပါသလား။	/		
၁၂။	ကျေးရွာစီမံကိန်း အထောက်အကူပြုကော်မတီဖွဲ့စည်းရာတွင် အမျိုးသမီး၊ အမျိုးသား အမျိုးညီမျှစွာ (၅၀:၅၀) ဖွဲ့စည်းနိုင်ခဲ့ပါသလား။ မဖွဲ့စည်းနိုင်ခဲ့ပါက မှတ်ချက်တွင် ရှင်းလင်းပါ။	/		
၁၃။	ဆပ်ကော်မတီများတွင် အနည်းဆုံး အမျိုးသမီးအဖွဲ့ဝင် တစ်ဦးနှုန်းဖြင့် ပါဝင်ဖွဲ့စည်းနိုင်ခဲ့ပါသလား။ မဖွဲ့စည်းနိုင်ခဲ့ပါက မှတ်ချက်တွင် ရှင်းလင်းပါ။	/		
၁၄။	ကျေးရွာ/ကျေးရွာအုပ်စု ဖွံ့ဖြိုးရေးစီမံချက် များတွင် အမျိုးသမီးများ ရွေးချယ်ဆုံးသည့် လုပ်ငန်းစီမံချက် အနည်းဆုံးတစ်ခုပါဝင်နိုင်ရေးအတွက် စည်းရုံးဆွေးနွေးမှုများ ပြုလုပ်ဆောင်ရွက်ခဲ့ပါသလား။	/		
၁၅။	တက်ရောက်လာသူများအား အမျိုးသမီးများ၏ လိုအပ်ချက်များကို ဖြည့်ဆည်းပေးနိုင်ရန် အမျိုးသမီးရွေးချယ် လိုက်သောဦးစားပေးရွေး ချယ်မှုများ ကိုထောက်ပံ့ပေးသွားမည်ဖြစ်ကြောင်း အသိပေးပြောကြားခဲ့ပါသလား။	/		
၁၆။	ရွေးချယ်လိုက်သော စီမံကိန်းလုပ်ငန်းခွဲများသည် ဒေသတွင်းမှာရှိသော လူနည်းစု/ဆင်းရဲ/ နွမ်းပါး/ထိခိုက်လွယ် အုပ်စုများအပေါ် မည်သို့အကျိုးပြုနိုင်မည်ဖြစ်ကြောင်း ရှင်းလင်း ပြောကြားခြင်း၊မှတ်တမ်းတင်ခြင်းများတို့ကို ဆောင်ရွက်ခဲ့ပါသလား။	/		
၁၇။	ကျေးရွာအုပ်စုအဆင့် အစည်းအဝေးပြုလုပ်ရာတွင် အုပ်စု စီ/ထောက် ကော်မတီဝင်များကို ကျား၊မရေးရာလိုအပ်ချက်များ အကြောင်းကိုရှင်းလင်းပြောကြားခဲ့ပါသလား။	/		
၁၈။	ကျေးရွာအုပ်စုအဆင့် အစည်းအဝေးပြုလုပ်ရာတွင် အုပ်စု စီ/ထောက် ကော်မတီဝင်များ အားလုံး တက်ရောက်နိုင်မှု ရှိ/မရှိ စစ်ဆေးခဲ့ပါသလား။ မတက်ရောက်နိုင်ခဲ့ပါက မှတ်ချက်တွင် ရှင်းလင်းပါ။	/		

၇။ ကျေးရွာစီမံကိန်း ထောက်အကူပြု ကော်မတီဝင်များစာရင်း

(က)ကျေးရွာ စီမံကိန်း အထောင်အကူပြု ကော်မတီ (ဥက္ကဋ္ဌ)

ကျား - ဦးဖိုးရမ်း

မ - ဒေါ်မြင့်ဦး

(ခ) ကျေးရွာစေတနာ့ဝန်ထမ်း

ကျား - ဦးဖိုးတုတ်

မ - ဒေါ်အေးမြင့်

(ဂ) ဝယ်ယူရေး ဆပ်ကော်မတီ

ကျား - ဦးဖိုးချို (ဥက္ကဋ္ဌ)

- ဦးမောင်ထွန်း(အဖွဲ့ဝင်)

မ - ဒေါ်သန်းရွှေ (မှတ်တမ်းထိန်း)

(င) စောင့်ကြည့်ကြီးကြပ်ရေး ဆပ်ကော်မတီ

ကျား - ဦးအောင်ချို (ဥက္ကဋ္ဌ)

ဦးစင်းပို (အဖွဲ့ဝင်)

မ - ဒေါ်မြဝင်း (အဖွဲ့ဝင်)

(ဃ) လည်ပတ်ထိန်းသိမ်းရေး ဆပ်ကော်မတီ

ကျား - ဦးကျော်သောင်း (ဥက္ကဋ္ဌ)

- ဦးထွန်းငွေ (အဖွဲ့ဝင်)

မ - ဒေါ်တင်ပု (အဖွဲ့ဝင်)

(စ) ကျေးရွာငွေစာရင်းကိုင်

ကျား - ဦးအောင်မြို့

(ဆ) ဝေဖန်အကြံပြုတိုင်ကြားရေး တာဝန်ခံ

ကျား - ဦးထွန်းစိန်

မ - ဒေါ်ခင်မြ

ကော်မတီဝင်များ စာရင်း ( ဘူးတောင်းကျေးရွာ )

ကျေးရွာ ခိုခင်းရုံး အထောက်အကူပြု ကော်မတီ

ဣာ - ဦးဝင်းစိုး

မ - ဒေါ်ဖြူဦး

ဝယ်ယူရေး အုပ်ကော်မတီ

ဣာ - ဦးမိုးချို

ဣာ - ဦးမောင်စွန်း

မ - ဒေါ်ခင်ဌေးအေး

ဆေးခန်းဆောက်လုပ်ရေး အုပ်ကော်မတီ

ဣာ - ဦးအောင်ချို

မ - ဒေါ်သန်းဇွေ

မ - ဒေါ်နုနုစိန်

လည်ပတ်ထိန်းသိမ်းရေး အုပ်ကော်မတီ

ဣာ - ဦးကျော်ဘေး

မ - ဒေါ်အေးအေးဦး

မ - ဒေါ်ဖြူစန်း

ဝေဖန်အဖွဲ့ပြုတိုင်ကြားရေး ကော်မတီ

ဣာ - ဦးစွန်းစိန်

မ - ဒေါ်ခင်ဖြူ

စေတနာ့ဝန်ထမ်း

ဣာ - ဦးကျော်စန်း

မ - ဒေါ်အေးဖြူ

ဘဏ္ဍာရေး အုပ်ကော်မတီ

ဣာ - ဦးအောင်မြို့

ကျေးရွာကော်မတီများ ရွေးချယ်ခြင်းနှင့် ကျေးရွာဖွံ့ဖြိုးရေးအစီအစဉ် မှတ်တမ်းပုံများ

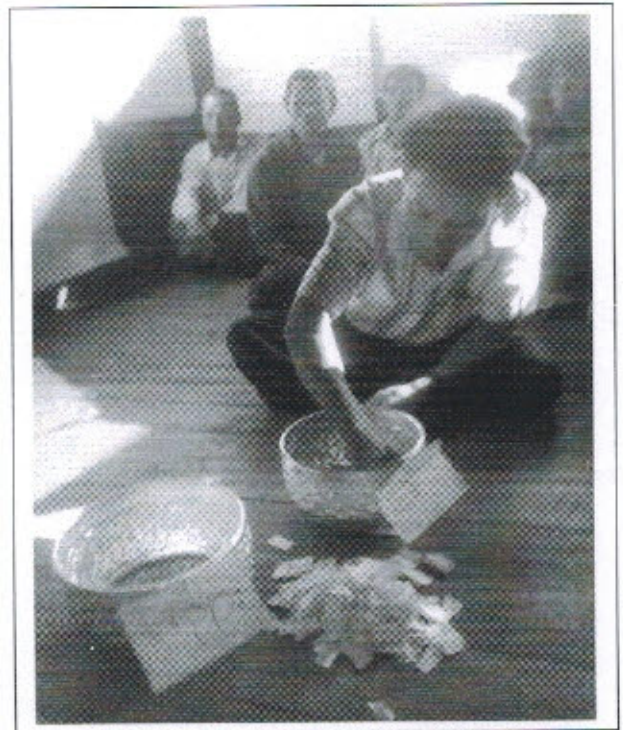
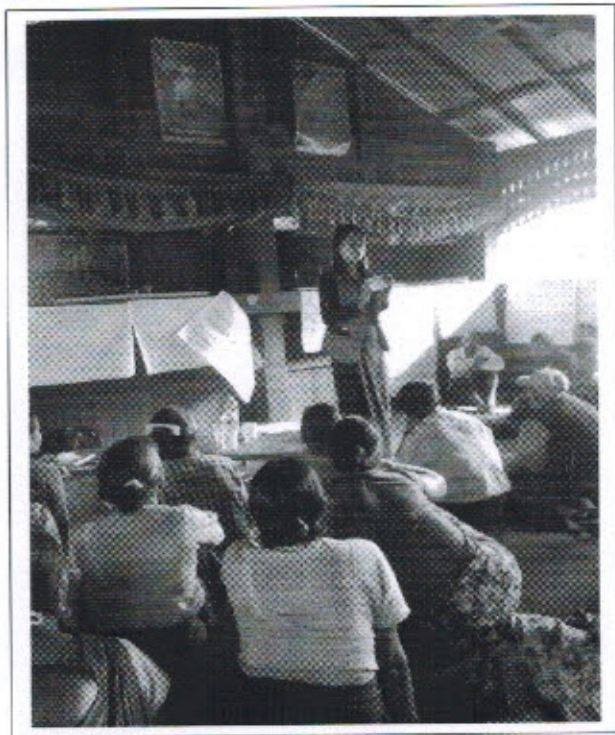
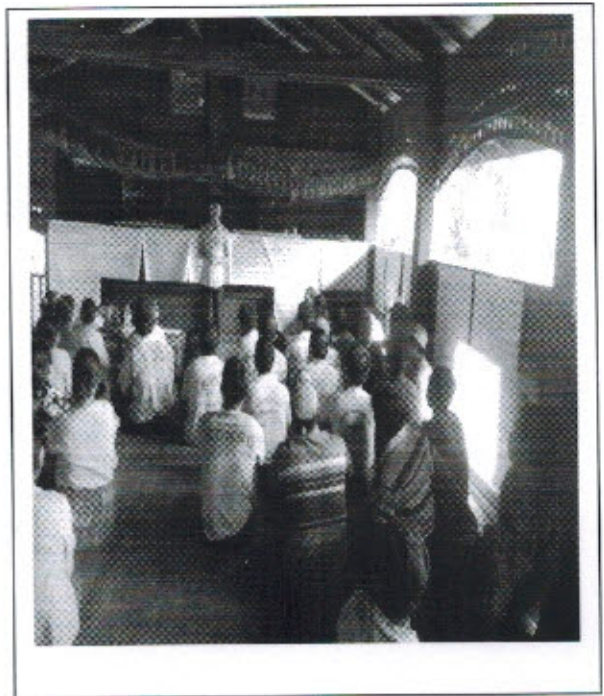
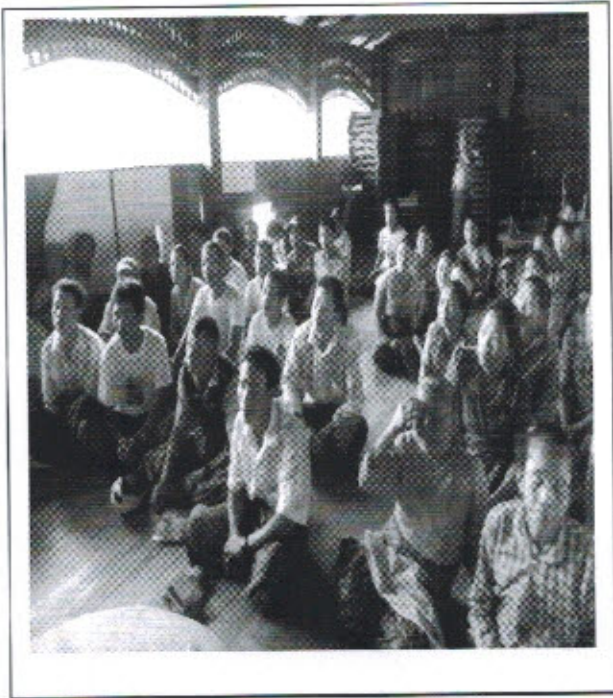

လူထုဝဟိုပြုစီမံကိန်းစီမံကိန်းလက်စွဲ

အပိုင်း-၃ ၂၉.၉.၂၀၁၅

ပုံစံစ-၁ ကျေးရွာအခြေခံအချက်အလက်များ (Form PC 1)

လမ်းညွှန်ချက်/ ကျေးရွာတစ်ရွာသို့ ပထမဆုံး မိတ်ဆက်ခရီးသွားရောက်သောအခါ လူထုစည်းရုံးရေးမှူးသည် ကျေးရွာခေါင်းဆောင်များအားကျေးရွာအချက်အလက်များကိုမေတ္တာရပ်ခံ၍တောင်းခံရသည်။ ဤအချက်အလက်များကိုစီမံကိန်းမိတ်ဆက်အစည်းဝေးမတိုင်မီတောင်းခံရမည်။ စီမံကိန်းမိတ်ဆက်အစည်းဝေးတွင် လူထုစည်းရုံးရေးမှူးသည် ဤအချက်အလက်များအားစစ်ဆေးပြီးမှန်ကန်အောင်ပြုလုပ်ရမည်။ ပြီးနောက်တွင် လူထုစည်းရုံးရေးမှူးမှ သတင်းအချက်အလက်ထဲသို့ Tablets မှတစ်ဆင့်ဖြည့်သွင်းရမည်။

ကျေးရွာအုပ်ချုပ်ရေးမှူးအမည် **ဦးအောင်ဗွဲ့** ကျေးရွာအုပ်ချုပ်ရေးမှူး၏ ဖုန်းနံပါတ် **၀၉၅၅၅၅၅၅** လူထုစည်းရုံးရေးမှူး၏အမည် **ဒေါ်ဇင်မာထွေး**

ပြည်နယ်၊ တိုင်းဒေသကြီး **စစ်ကိုင်း**၊ ပြို့နယ် **ဗန်းမောက်** ကျေးရွာအုပ်စု **အင်္ဂါချိန်** ကျေးရွာ **ဘူးကောဇီး**

က. လူဦးရေ

လူမျိုးစု	အိမ်ထောင်စုအရေအတွက်	ကိုးကွယ်သည့်ဘာသာ	အိမ်ထောင်စုအရေအတွက်
လူမျိုးစု (၁) <b>မွန်</b>	<b>၇၀</b>	ဘာသာ(၁) <b>ဗုဒ္ဓ</b>	<b>၇၀</b>
လူမျိုးစု (၂) -----		ဘာသာ(၂) -----	
လူမျိုးစုရော -----		ဘာသာရော -----	

	အမျိုးသား(အရေအတွက်)	အမျိုးသမီး(အရေအတွက်)
လူဦးရေ	<b>၂၀၈</b>	<b>၂၀၆</b>
အိမ်ထောင်ဦးစီး	<b>၅၃</b>	<b>၁၇</b>

(ခ) လက်လှမ်းမီအသုံးပြုနိုင်သည့်အဆောက်အအုံများ

စာသင်ကျောင်း	အမှတ်ခြံပိ	ကျန်းမာရေး	အမှတ်ခြံပိ	ဘာသာရေးအဆောက်အအုံ	အမှတ်ခြံပိ
အထက်တန်းကျောင်း	<input type="checkbox"/>	ဆေးရုံ	<input type="checkbox"/>	စေတီ	<input type="checkbox"/>
အလယ်တန်းကျောင်း	<input type="checkbox"/>	ကျန်းမာရေးဌာန	<input type="checkbox"/>	ဘုန်းကြီးကျောင်း	<input checked="" type="checkbox"/>
မူလတန်းကျောင်း	<input checked="" type="checkbox"/>	ကျန်းမာရေးဌာနခွဲ	<input type="checkbox"/>	ဟိန္ဒူဘုရားကျောင်း	<input type="checkbox"/>
မူကြိုကျောင်း	<input checked="" type="checkbox"/>	ဆေးပေးခန်း	<input type="checkbox"/>	ခရစ်ယာန်ကျောင်း	<input type="checkbox"/>
အခြား	<input type="checkbox"/>	အခြား	<input type="checkbox"/>	ဗလီ	<input type="checkbox"/>
				အခြား	<input type="checkbox"/>
မှတ်ချက် <b>မူလတန်းကျောင်း</b>		မှတ်ချက်		မှတ်ချက်	





လူထုဗဟိုပြုစီမံကိန်းစီမံကိန်းလက်ဖွဲ့  
အပိုင်း-၃ ၂၉.၉.၂၀၁၅

(ဂ) ကျွမ်းကျင်သူများမှတ်တမ်း ၊ ကျေးရွာတွင်နေထိုင်သော သို့မဟုတ် တခြားရွာမှလာရောက်သောကျွမ်းကျင်သူများ

(၁) စာသင်ကျောင်း			(၂) ကျန်းမာရေး			(၃) လက်မှုပညာရှင်		
	ရွာတွင်နေထိုင်သူ	အခြားရွာမှလာသူ		ရွာတွင်နေထိုင်သူ	အခြားရွာမှလာသူ		ရွာတွင်နေထိုင်သူ	အခြားရွာမှလာသူ
မှလတန်းပြဆရာ၊ ဆရာမ	<input type="checkbox"/>	<input checked="" type="checkbox"/>	ဆရာဝန်	<input type="checkbox"/>	<input type="checkbox"/>	လက်သမား	<input checked="" type="checkbox"/>	<input type="checkbox"/>
အထက်တန်းပြဆရာ၊ ဆရာမ	<input type="checkbox"/>	<input type="checkbox"/>	လက်ထောက်ကျန်းမာရေးမှူး	<input type="checkbox"/>	<input type="checkbox"/>	ပန်းရံ	<input type="checkbox"/>	<input type="checkbox"/>
အလက်တန်းပြဆရာ၊ ဆရာမ	<input type="checkbox"/>	<input checked="" type="checkbox"/>	အမျိုးသမီးကျန်းမာရေးဆရာမ	<input type="checkbox"/>	<input type="checkbox"/>	လျှပ်စစ်ဆိုင်ရာ	<input type="checkbox"/>	<input type="checkbox"/>
မူကြိုဆရာ၊ ဆရာမ	<input checked="" type="checkbox"/>	<input type="checkbox"/>	အရံသားဖွား	<input checked="" type="checkbox"/>	<input type="checkbox"/>	ရေပိုက်သွယ်သူ	<input type="checkbox"/>	<input type="checkbox"/>
အခြား	<input type="checkbox"/>	<input checked="" type="checkbox"/>	ပြည်သူ့ကျန်းမာရေးလုပ်သား (၁)/(၂)	<input type="checkbox"/>	<input type="checkbox"/>	စက်ပြင်ဆရာ	<input type="checkbox"/>	<input type="checkbox"/>
မှတ်ချက်				မှတ်ချက်				မှတ်ချက်

(ဃ) ကျေးရွာသို့ ရောက်ရှိနိုင်သည့်လမ်းအခြေအနေ / ကျေးရွာတစ်ရွာသည် ၎င်း၏ကျေးရွာအုပ်စုနှင့် ဆက်သွယ်ထားသော လမ်းအခြေအနေ (အောက်ပါတို့ကိုပိုင်းပါ)

ကျောက်ကြမ်းလမ်း: \_\_\_\_\_  
 ကျောက်ခင်းလမ်း: \_\_\_\_\_  
 ကတ္တရာလမ်း: မြေသားလမ်း  
 ကွန်ကရစ်လမ်း: \_\_\_\_\_  
 လူသွားလမ်း: \_\_\_\_\_  
 မော်တော်ဆိုင်ကယ်လမ်းအခြား: \_\_\_\_\_

(င) ကျေးရွာဖွံ့ဖြိုးမှုစီမံချက်

- (၁) လူထုဗဟိုပြုစီမံကိန်းမစတင်မီ ဤကျေးရွာတွင်ကျေးရွာဖွံ့ဖြိုးမှုစီမံချက်ရှိခဲ့ပါသလား? ရှိပါသည် / မရှိပါ / မသိပါ
- (၂) ရှိခဲ့ပါလျှင် ဤစီမံချက်ကို မည်သည့် ခုနှစ်တွင်ပြင်ဆင်ခဲ့ပါသနည်း? နှစ် ၂၀၁၅ / မသိပါ
- (၃) ဤစီမံချက်ကို မြို့နယ်မှအတည်ပြုခဲ့ပါသလား? ပြုခဲ့ပါသည် / မပြုခဲ့ပါ / မသိပါ

(စ) ခရီးအကွာအဝေး

- (၁) ဤကျေးရွာ၏ဗဟိုမှ ၎င်းကျေးရွာအုပ်စု၏ဗဟိုအထိခရီးခိုင်မည်မျှကွာဝေးသနည်း? မိုင် ၄ / မသိပါ
- (၂) ဤကျေးရွာမှ ၎င်းကျေးရွာအုပ်စုဗဟိုအထိသွားလာရာတွင်ကြာမြင့်သည့်အချိန် ၂၀ မိနစ် - ၁ နာရီ

ခြောက်ခွေ ရာသီတွင်ကြာချိန် ၂၅ မိနစ် ထော်လာဂျီ / မော်တော်ဆိုင်ကယ် / ခြေလျှင် / လား / မော်တော်ဘုတ် / အခြား: \_\_\_\_\_  
 မိုးရာသီတွင်ကြာချိန် ၁ နာရီ ၃၀ မိနစ် ထော်လာဂျီ / မော်တော်ဆိုင်ကယ် / ခြေလျှင် / လား / မော်တော်ဘုတ် / အခြား: \_\_\_\_\_

(ဆ) ပတ်ဝန်းကျင်ဆိုင်ရာသဘာဝဘေးအန္တရာယ် -

ဤကျေးရွာတွင်ကြေးခြင်းကဲ့သို့ သဘာဝဘေးအန္တရာယ်ကျရောက်ဖူးခြင်းရှိပါသလား။  
 ရှိပါသည်       ရှိပါသည်      ရှိလျှင်ဖော်ပြပါ \_\_\_\_\_



လူထုဗဟိုပြုစီမံကိန်း၊စီမံကိန်းလက်ခွဲ  
အပိုင်း-၃ ၂၉.၉.၂၀၁၅

(၈) ကျေးရွာတွင် ဖွဲ့စည်းထားသော အဖွဲ့အစည်းများ  
လူထုဗဟိုပြုစီမံကိန်းမတိုင်မီ ဤကျေးရွာတွင် ကျေးရွာဖွံ့ဖြိုးရေးအတွက် အစိုးရ(သို့)ရွာသားများကိုယ်တိုင်(သို့) စီမံကိန်းတစ်ခုခုမှ  
ဖွဲ့စည်းထားသည့် အဖွဲ့အစည်းများရှိပါသလား။

- (၁) -----
- (၂) ရွှေမိကျောင်း

ကျေးရွာခေါင်းဆောင်

အမည် ဦးကျော်ဇော်

လက်မှတ် [Signature] နေ့စွဲ ၈.၂.၂၀၁၆

လူထုစည်းရုံးရေးမှူး

အမည် ဒေါ်ခင်မာစွေး

လက်မှတ် [Signature] နေ့စွဲ ၈.၂.၂၀၁၆

ပုံစံ-၁ ကျေးရွာအခြေခံအချက်အလက်များ (Form PC 1)

လမ်းညွှန်ချက်/ ကျေးရွာတစ်ရွာသို့ ပထမဆုံး မိတ်ဆက်ခရီးသွားရောက်သောအခါ လူထုစည်းရုံးရေးမှူးသည် ကျေးရွာခေါင်းဆောင်များအားကျေးရွာအချက်အလက်များကိုမေတ္တာရပ်ခံ၍တောင်းခံရသည်။ ဤအချက်အလက်များကိုစီမံကိန်းမိတ်ဆက်အစည်းဝေးမတိုင်မီတောင်းခံရမည်။ စီမံကိန်းမိတ်ဆက်အစည်းဝေးတွင် လူထုစည်းရုံးရေးမှူးသည် ဤအချက်အလက်များအားစစ်ဆေးပြီးမှန်ကန်အောင်ပြုလုပ်ရမည်။ ပြီးနောက်တွင် လူထုစည်းရုံးရေးမှူးမှ သတင်းအချက်အလက်ထဲသို့ Tablets မှတစ်ဆင့်ဖြည့်သွင်းရမည်။

ကျေးရွာအုပ်ချုပ်ရေးမှူးအမည် <b>ဒိုးဆောင်ဝင်း</b>	ကျေးရွာအုပ်ချုပ်ရေးမှူး၏ဖုန်းနံပါတ်	လူထုစည်းရုံးရေးမှူး၏အမည် <b>ဒိုးရီကျော်</b>
ပြည်နယ်တိုင်းဒေသကြီး <b>စစ်ကိုင်း</b>	မြို့နယ် <b>ဖူးတား</b>	ကျေးရွာအုပ်စု <b>ကင်းယက်</b> ၊ ကျေးရွာ <b>ဘူးဆက်</b>

က. လူဦးရေ

လူမျိုးစု	အိမ်ထောင်စုအရေအတွက်	ကိုးကွယ်သည့်ဘာသာ	အိမ်ထောင်စုအရေအတွက်
လူမျိုးစု (၁)--- <b>ဗမာ</b>	<b>၇၀</b>	ဘာသာ(၁)--- <b>ဗုဒ္ဓ</b>	<b>၇၀</b>
လူမျိုးစု (၂)-----		ဘာသာ(၂)-----	
လူမျိုးစုရော-----		ဘာသာရော-----	

	အမျိုးသား(အရေအတွက်)	အမျိုးသမီး(အရေအတွက်)
လူဦးရေ	<b>၂၀၉</b>	<b>၂၁၆</b>
အိမ်ထောင်ဦးစီး	<b>၆၆</b>	<b>၄</b>

(ခ) လက်လှမ်းမီအသုံးပြုနိုင်သည့်အဆောက်အအုံများ

စာသင်ကျောင်း	အမှတ်ခြံပါ	ကျန်းမာရေး	အမှတ်ခြံပါ	ဘာသာရေးအဆောက်အအုံ	အမှတ်ခြံပါ
အထက်တန်းကျောင်း	<input type="checkbox"/>	ဆေးရုံ	<input type="checkbox"/>	ဇေတီ	<input checked="" type="checkbox"/>
အလယ်တန်းကျောင်း	<input checked="" type="checkbox"/>	ကျန်းမာရေးဌာန	<input type="checkbox"/>	ဘုန်းကြီးကျောင်း	<input checked="" type="checkbox"/>
မူလတန်းကျောင်း	<input checked="" type="checkbox"/>	ကျန်းမာရေးဌာနခွဲ	<input type="checkbox"/>	ဟိန္ဒူဘုရားကျောင်း	<input type="checkbox"/>
ပုဂံကျောင်း	<input type="checkbox"/>	ဆေးပေးခန်း	<input type="checkbox"/>	ခရစ်ယာန်ကျောင်း	<input type="checkbox"/>
အခြား	<input type="checkbox"/>	အခြား	<input type="checkbox"/>	ဗလီ	<input type="checkbox"/>
				အခြား	<input type="checkbox"/>
မှတ်ချက် <b>က.ပ.က(ခွဲ)</b>		မှတ်ချက်		မှတ်ချက်	



လူထုပဟိုပြုစီမံကိန်းစီမံကိန်းလက်ခွဲ

အပိုင်း-၃ ၂၉.၉.၂၀၁၅

(ဂ) ကျွမ်းကျင်သူများမှတ်တမ်း ၊ ကျေးရွာတွင်နေထိုင်သော သို့မဟုတ် တခြားရွာမှလာရောက်သောကျွမ်းကျင်သူများ

(၁)စာသင်ကျောင်း			(၂)ကျန်းမာရေး			(၃)လက်မှုပညာရှင်		
	ရွာတွင်နေထိုင်သူ	အခြားရွာမှလာသူ		ရွာတွင်နေထိုင်သူ	အခြားရွာမှလာသူ		ရွာတွင်နေထိုင်သူ	အခြားရွာမှလာသူ
မူလတန်းပြဆရာဆရာမ	<input checked="" type="checkbox"/>	<input checked="" type="checkbox"/>	ဆရာဝန်	<input type="checkbox"/>	<input type="checkbox"/>	လက်သမား	<input checked="" type="checkbox"/>	<input type="checkbox"/>
အထက်တန်းပြဆရာဆရာမ	<input type="checkbox"/>	<input type="checkbox"/>	လက်ထောက်ကျန်းမာရေးမှူး	<input type="checkbox"/>	<input type="checkbox"/>	ပန်းရံ	<input type="checkbox"/>	<input type="checkbox"/>
အလက်တန်းပြဆရာဆရာမ	<input type="checkbox"/>	<input checked="" type="checkbox"/>	အမျိုးသမီးကျန်းမာရေးဆရာမ	<input type="checkbox"/>	<input type="checkbox"/>	လျှပ်စစ်ဆိုင်ရာ	<input type="checkbox"/>	<input type="checkbox"/>
မူကြိုဆရာဆရာမ	<input checked="" type="checkbox"/>	<input type="checkbox"/>	အရံသားဖွား	<input type="checkbox"/>	<input type="checkbox"/>	ရေပိုက်သွယ်သူ	<input type="checkbox"/>	<input type="checkbox"/>
အခြား	<input type="checkbox"/>	<input type="checkbox"/>	ပြည်သူ့ကျန်းမာရေးလုပ်သား (၁)/(၂)	<input type="checkbox"/>	<input type="checkbox"/>	စက်ပြင်ဆရာ	<input type="checkbox"/>	<input type="checkbox"/>
မှတ်ချက်	<input type="checkbox"/>		မှတ်ချက်				မှတ်ချက်	

(ဃ) ကျေးရွာသို့ ရောက်ရှိနိုင်သည့်လမ်းအခြေအနေ /ကျေးရွာတစ်ရွာသည် ၎င်း၏ကျေးရွာအုပ်စုနှင့် ဆက်သွယ်ထားသော လမ်းအခြေအနေ(အောက်ပါတို့ကိုပိုင်းပါ)

ကျောက်ကြမ်းလမ်း: \_\_\_\_\_ ကတ္တရာလမ်း: \_\_\_\_\_ ကွန်ကရစ်လမ်း: \_\_\_\_\_ မော်တော်ဆိုင်ကယ်လမ်း: \_\_\_\_\_  
 ကျောက်ခင်းလမ်း: \_\_\_\_\_ မြေသားလမ်း လူသွားလမ်း: \_\_\_\_\_ အခြား: \_\_\_\_\_

(င) ကျေးရွာဖွံ့ဖြိုးမှုစီမံချက် ပိုင်းပါ  
 (၁) လူထုပဟိုပြုစီမံကိန်းမစတင်မီ ဤကျေးရွာတွင်ကျေးရွာဖွံ့ဖြိုးမှု စီမံချက်ရှိခဲ့ပါသလား? ရှိပါသည်/မရှိပါ/မသိပါ  
 (၂) ရှိခဲ့ပါလျှင် ဤစီမံချက်ကို မည်သည့် ခုနှစ်တွင်ပြင်ဆင်ခဲ့ပါသနည်း? နှစ်- ၂၀၁၅ /မသိပါ  
 (၃) ဤစီမံချက်ကို ခြုံနယ်မှအတည်ပြုခဲ့ပါသလား? ပြုခဲ့ပါသည်/မပြုခဲ့ပါ /မသိပါ

(စ) ခရီးအကွာအဝေး  
 (၁) ဤကျေးရွာ၏ပဟိုမှ၎င်းကျေးရွာအုပ်စု၏ပဟိုအထိခရီးမိုင်မည်မျှကွာဝေးသနည်း? မိုင်- ၅ /မသိပါ  
 (၂) ဤကျေးရွာမှ ၎င်းကျေးရွာအုပ်စုပဟိုအထိသွားလာရာတွင်ကြာမြင့်သည့်အချိန် ၃၀ မိနစ် ----- နာရီ

ခြောက်သွေ့ရာသီတွင်ကြာချိန် ----- ၁ နာရီ ----- ထော်လာဂျီ/မော်တော်ဆိုင်ကယ်/ခြေလျှင်/လား/မော်တော်ဘုတ်/အခြား: -----  
 မိုးရာသီတွင်ကြာချိန် ----- ၁ နာရီ ----- ထော်လာဂျီ/မော်တော်ဆိုင်ကယ်/ခြေလျှင်/လား/မော်တော်ဘုတ်/အခြား: -----

(ဆ) ပတ်ဝန်းကျင်ဆိုင်ရာသဘာဝဘေးအန္တရာယ် -  
 ဤကျေးရွာတွင်ကြီးခြင်းကဲ့သို့ သဘာဝဘေးအန္တရာယ်ကျရောက်ဖူးခြင်းရှိပါသလား။  
 ဝေရှိပါ  ရှိပါသည် ရှိလျှင်ဖော်ပြပါ-----



လူထုဗဟိုပြုစီမံကိန်းစီမံကိန်းလက်စွဲ  
အပိုင်း-၃ ၂၉.၉.၂၀၁၅

(၈) ကျေးရွာတွင် ဖွဲ့စည်းထားသော အဖွဲ့အစည်းများ  
လူထုဗဟိုပြုစီမံကိန်းမတိုင်မီ ဤကျေးရွာတွင် ကျေးရွာဖွံ့ဖြိုးရေးအတွက် အစိုးရ(သို့)ရွာသားများကိုယ်တိုင်(သို့) စီမံကိန်းတစ်ခုခုမှ  
ဖွဲ့စည်းထားသည့် အဖွဲ့အစည်းများရှိပါသလား။

(၁)-----  
(၂)-----

ကျေးရွာခေါင်းဆောင်

အမည် ဦးကျော်စိုး

လက်မှတ်  နေ့စွဲ ၁၀. ၁. ၂၀၁၇

လူထုစည်းရုံးရေးမှူး

အမည် ဦးကျော်ကျော်

လက်မှတ်  နေ့စွဲ ၁၀. ၁. ၂၀၁၇

ပုံစံ ၈-၂ - စီမံကိန်းစက်ဝန်းအချိန်ဇယား (PC 2)

လမ်းညွှန်ချက်-သက်ဆိုင်ရာလူထုစည်းရုံးရေးမှူး/လက်ထောက်မှူးသည် ပညာနည်းပညာမှူးများမှ စီမံကိန်းစက်ဝန်းအဆင့်တစ်ခုစီ ပြီးစီးတိုင်းကျေးရွာနှင့် ကျေးရွာအုပ်စု အတွက် ဤပုံစံကိုဖြည့်သွင်းရမည်။

စည်းရုံးရေးမှူး/ဝန်ထမ်း အမည် **ဒေါ်ခင်စာအေး**

နေ့စွဲ **၂၅.၂.၂၀၁၆**

စက်ဝန်းအားအမှတ်ဖြစ်ပါ **၂၇** စက်ဝန်း(၁)  စက်ဝန်း(၂)  စက်ဝန်း(၃)  စက်ဝန်း(၄)

ပြည်နယ်/တိုင်း **မန္တလေး** မြို့နယ် **မင်းဇော်** ဗဟိုအဖွဲ့ **ကျေးရွာအုပ်စု** **အင်းပေါက်** ကျေးရွာ **ဘူးကောင်း**

စီမံကိန်းဆောင်ရွက်မှုအဆင့်များ	နေ့စွဲ		အစည်းအဝေးတွင်တက်ရောက်သူအရေအတွက်			
	စတင်သည့်နေ့စွဲ	ပြီးဆုံးသည့်နေ့စွဲ	အမျိုးသားအရေအတွက်	အမျိုးသမီးအရေအတွက်	ဒိမ်ထောင်စုအရေအတွက်	လူမျိုးစုတက်ရောက်သူအရေအတွက်နှင့် လူမျိုးစုအမည်
၁. ကျေးရွာစီမံကိန်း မိတ်ဆက်အစည်းအဝေး	၈.၂.၂၀၁၆	၈.၂.၂၀၁၆	၃၃	၃၁	၆၄	၅၆-၆၄
၂. ကျေးရွာဖွံ့ဖြိုးရေး စီမံချက်ရေးဆွဲခြင်းအစည်းအဝေး	၁၀.၂.၂၀၁၆	၁၁.၂.၂၀၁၆	၂၆	၃၅	၆၁	၅၆-၆၁
၃. ကျေးရွာအုပ်စု လုပ်ငန်းဆုံးဖြတ်ချက်ချသည့်အစည်းအဝေး						
၄. မြို့နယ်အဆင့်စီမံကိန်းရေးဆွဲရေးနှင့်အကောင်အထည်ဖော်ရေးကော်မတီ၏ စီမံကိန်းသုံးသပ်မှုအစည်းအဝေး			မလို	မလို	မလို	မလို
၅. မြို့နယ်စီမံကိန်းရေးဆွဲရေးနှင့်အကောင်အထည်ဖော်ရေးကော်မတီ၏ဆုံးဖြတ်မှုကို ရွာသို့ အသိပေးအကြောင်းကြားသည့်အစည်းအဝေး	၂၄.၄.၂၀၁၆	၂၄.၄.၂၀၁၆	၇	၅	၁၂	၅၆
၆. စီမံကိန်းလုပ်ငန်းဖွံ့ဖြိုးစီမံချက်ရေးဆွဲခြင်းအစည်းအဝေး	မလို	မလို	မလို	မလို	မလို	မလို
၆.၁။ စီမံကိန်းလုပ်ငန်း အကောင်အထည်ဖော်ရေးအစီအစဉ် ရေးဆွဲခြင်း						
၆.၂။ ဝယ်ယူရေးအစီအစဉ် ရေးဆွဲခြင်း						

လူထုထုတ်ပြန်စီမံကိန်းစီမံကိန်းလက်စွဲ  
အပိုင်း-၃ ၂၉.၂၀၁၅

ပုံစံ စ-၂ - စီမံကိန်းကော်မရှင်းအချိန်ဇယား (PC 2)

လမ်းညွှန်ဖွဲ့စည်းသတ်မှတ်ချက်များ/လက်ထောက်နည်းပညာနည်းပညာများမှ စီမံကိန်းစတင်ရက်စွဲ ဖြစ်ပေါ်ပေါက်နေသည့်နေ့စွဲနှင့် ကျေးရွာအုပ်စု အတွက်ဤပုံစံကိုဖြည့်သွင်းရမည်။

စည်းရုံးရေးမှူး/ဝန်ထမ်း အမည် ဒွါန်ကျော် စတင်ရက်စွဲ(၁)  စတင်ရက်စွဲ(၂)  စတင်ရက်စွဲ(၃)

နေ့စွဲ စတင်ရက်စွဲ(၄)

ပြည်နယ်/တိုင်း စစ်ကိုင်း မြို့နယ် မင်းတူး ကျေးရွာ ရွှေစာငါ

စီမံကိန်းဆောင်ရွက်မှုအဆင့်များ	နေ့စွဲ		အစည်းအဝေးတွင်တက်ရောက်သူအရေအတွက်			
	စတင်သည့်နေ့စွဲ	ပြီးဆုံးသည့်နေ့စွဲ	အမျိုးသားအရေအတွက်	အမျိုးသမီးအရေအတွက်	အိမ်ထောင်စုအရေအတွက်	လူမျိုးစုတက်ရောက်သူအရေအတွက်နှင့် လူမျိုးစုအမည်
၁. ကျေးရွာစီမံကိန်း မိတ်ဆက်အစည်းအဝေး	10.1.17	10.1.17	၇၂	၃၈	၄၄	၅၈   ၄၄
၂. ကျေးရွာဖွံ့ဖြိုးရေး စီမံချက်ရေးဆွဲခြင်းအစည်းအဝေး	10.2.17	17.1.2017	၄၄	၅၄	၇၀	၅၆   ၇၁
၃. ကျေးရွာအုပ်စု လုပ်ငန်းဆုံးဖြတ်ချက်ချသည့်အစည်းအဝေး	၇.၁.၂၇	၇.၁.၂၇	၂၂	၅၅	၃၆	၅၈   ၂၈-၁
၄. မြို့နယ်အဆင့်စီမံကိန်းရေးဆွဲရေးနှင့်အကောင်အထည်ဖော်ရေးကော်မတီ၏ စီမံကိန်းသုံးသပ်မှုအစည်းအဝေး			မလို	မလို	မလို	မလို
၅. မြို့နယ်စီမံကိန်းရေးဆွဲရေးနှင့်အကောင်အထည်ဖော်ရေးကော်မတီ၏ဆုံးဖြတ်မှုကို ရွာသို့ အသိပေးအကြောင်းကြားသည့်အစည်းအဝေး	10.5.17	10.5.17	၃၅	၃၂	၄၄	၇၄   ၄၆
၆. စီမံကိန်းလုပ်ငန်းဆွဲစီမံချက်ရေးဆွဲခြင်းအစည်းအဝေး	မလို	မလို	မလို	မလို	မလို	မလို
၆.၁။ စီမံကိန်းလုပ်ငန်း အကောင်အထည်ဖော်ရေးအစီအစဉ် ရေးဆွဲခြင်း	၇.၅.၂၇	၇.၅.၂၇	၄၃	၀၄	၆၇	၇၅   ၆၇

ပုံစံ စ-၃ ကျေးရွာဖွံ့ဖြိုးရေး ဦးစားပေးအစီအစဉ် (Form PC 3)

လမ်းညွှန် ချက် /အဆင့်(၃)ကျေးရွာမျှော်မှန်းချက်အစည်းအဝေးပြီးဆုံးသောအခါ ကျေးရွာစီမံကိန်း အထောက်အကူပြု ကော်မတီသည် လူထုစည်းရုံးရေးမှူးအကူအညီဖြင့် ဤပုံစံကိုပြည့်စုံအောင် ဖြည့်သွင်းရမည်။ အားလုံးသော အခက်အခဲ အတားအဆီးများ၊ ဖွံ့ဖြိုးမှုဦးစားပေးအစီအစဉ်များ၊လူထုတို့ပြုစီမံကိန်း၏ ရန်ပုံငွေအရင်းအမြစ်နှင့် မသက်ဆိုင်သည့် လုပ်ငန်းများ အားလုံးကိုဖော်ပြရမည်။

လူထုစည်းရုံးရေးမှူး/ဝန်ထမ်း အမည် ဒေါ်ဇော်မာစွေး

နေ့စွဲ 11.2.2016 စက်ဝန်းအား အမှတ်ခြစ်ပါ (✓)၏ စက်ဝန်း(၁)  
 စက်ဝန်း(၂)  စက်ဝန်း(၃)  စက်ဝန်း(၄)

ပြည်နယ်/တိုင်း စစ်ကိုင်း၊ ဖြန့်နယ်ပိုင်/ဇာတာ ကျေးရွာအုပ်စုအင်းပေါက်၊ ကျေးရွာ သူ့လှော်၊

က. အခက်အခဲအတားအဆီးများအားဆွေးနွေးခြင်း - ယခုလက်ရှိအခြေအနေတွင်ဤကျေးရွာဖွံ့ဖြိုးတိုးတက်ရေးအတွက် အဓိကအခက်အခဲအတားအဆီးများသည် မည်သည်များဖြစ်ပါသနည်း(အမျိုးသား/သမီး အနည်းဆုံးအခက်အခဲ ၅ ခုစီဖော်ပြပါ)

အမျိုးသား အဖွဲ့မှတင်ပြသောအခက်အခဲအတားအဆီးများ		အမျိုးသမီး အဖွဲ့မှတင်ပြသောအခက်အခဲအတားအဆီးများ	
၁	လမ်းပန်းဆက်သွယ်ရေး	၁	ပညာရေးအခက်အခဲ
၂	ပညာရေး အခက်အခဲ	၂	လမ်းပန်းဆက်သွယ်ရေးအခက်အခဲ
၃	ရေရရှိမှု အခက်အခဲ	၃	ရေရရှိမှုအခက်အခဲ
၄	ကျွန်းမာရေး အခက်အခဲ	၄	ကျွန်းမာရေး အခက်အခဲ
၅	စီးပွားရေး အခက်အခဲ	၅	စီးပွားရေး အခက်အခဲ

ခ. မျှော်မှန်းခြင်း- နောင်လာမည့် ( ၅ )နှစ် အတွင်း ကျေးရွာဖွံ့ဖြိုးရေး မျှော်မှန်းလျာထားချက်များအား တင်ပြပါ။

အမျိုးသားအဖွဲ့မှတင်ပြသောမျှော်မှန်းချက်များ		အမျိုးသမီးအဖွဲ့မှတင်ပြသောမျှော်မှန်းချက်များ	
၁	လမ်းပန်းဆက်သွယ်ရေး၊ ကောင်းမွန်ရေး	၁	ပညာရေးအဆင့်အတန်းမြင့်မားလာရေး
၂	ပညာရေးအဆင့်မြင့်မားလာရေး	၂	လမ်းပန်းဆက်သွယ်ရေး၊ ကောင်းမွန်လာရေး
၃	သောက်သုံးရေရရှိရေး	၃	သောက်သုံးရေရရှိရေး
၄	ကျွန်းမာရေးအဆင့်အတန်းမြင့်မားလာရေး	၄	ကျွန်းမာရေးအဆင့်အတန်းမြင့်မားလာရေး
၅		၅	



ဂ. ဤကျေးရွာ၏ လာမည့် ( ၃ ) နှစ်အတွက် ဦးစားပေး ဖွံ့ဖြိုးတိုးတက်မှု လုပ်ငန်း အစီအစဉ်များအားဖော်ပြပါ။  
 (လူထုဗဟိုပြုစီမံကိန်း ရံပုံငွေအတွက် အဆိုပြုသော အစီအစဉ်များကိုဦးစားပေး အဆင့်အလိုက်ဖော်ပြပြီး ကျန်လူထုဗဟိုပြု စီမံကိန်း ရန်ပုံငွေအရင်းအမြစ်နှင့် မပတ်သက်သည့်အစီအစဉ်များလည်းဖော်ပြရန်ဖြစ်သည် )

ကျေးရွာအတွက်ဦးစားပေးဖွံ့ဖြိုးတိုးတက်မှု လုပ်ငန်းစဉ်များ	အဆိုပြုသူ (အမျိုးသားများ/ အမျိုးသမီးများ/ အမျိုးသား+အမျိုးသမီး)	လူထုဗဟိုပြုစီမံကိန်းအတွက်အဆိုပြုသည် (ဦးစားပေးအဆင့် အလိုက် ဖော်ပြပါ)	ခန့်မှန်း ကုန်ကျ စရိတ်	အကျိုးခံစားခွင့်ရှိသူခန့်မှန်းခြေ အရေအတွက်
၁ မူတိုကျောင်းပြင်ဆင်ရေး	( အမျိုးသမီး )	ဦးစားပေး ( ၁ )	၃,၀၀၀,၀၀၀	၅၀ ပေဏက်
၂ ရွာချင်းဆက်လမ်းပြင်ဆင်ရေး	( အမျိုးသား )	ဦးစားပေး ( ၂ )	၃,၅၀၀,၀၀၀	၄၁၄ ပေဏက်
၃ ကျေးပြန်လမ်းဖွဲ့စည်းရေး	( အမျိုးသား + အမျိုးသမီး )	ဦးစားပေး ( ၃ )	၁၁,၅၀၀,၀၀၀	၄၁၄ ပေဏက်
၄ ကျေးလက်အေးပေးစနစ်ဆောက်လုပ်ရေး	( အမျိုးသား + အမျိုးသမီး )	ဦးစားပေး ( ၄ )	၁၂,၅၀၀,၀၀၀	၄၀၄ ပေဏက်
၅				
၆				

ဥက္ကဋ္ဌ ၊ ကျေးရွာစီမံကိန်းအထောက်အကူပြုကော်မတီမှအတည်ပြုသည်။

အမည် ဦးဖိုး၅၂၆ လက်မှတ် ၅၂၆၃ နေ့စွဲ ၁၁.၉.၂၀၁၆



ပုံစံ - ၈ - ၃ ကျေးရွာခွဲ ဦးစားပေးအစဉ် (Form PC 3)

လမ်းညွှန်ချက်၊ အဆင့်(၃) ကျေးရွာဖွဲ့စည်းချက်အစဉ်အဝေး ဦးစားပေးအစဉ်၊ ကျေးရွာစီမံကိန်း အထောက်အကူပြု  
ကော်မတီသည် လူထုစည်းရုံးရေးမှူးအကူအညီဖြင့် ဤပုံစံကိုပြည့်စုံအောင် ပြည့်သွင်းရမည်။

လူထုစည်းရုံးရေးမှူး/ဝန်ထမ်း အမည် ဦးဂျင်စော  
နေ့စွဲ 17.1.2017 စက်ဝန်းအား အမှတ်ခြစ်ပါ (✓) = စက်ဝန်း(၁)  
/ စက်ဝန်း(၂) = စက်ဝန်း(၃) = စက်ဝန်း(၄)

ပြည်နယ်/တိုင်း ရှမ်းပြည်နယ် ဦးစီးဌာန ကျေးရွာအုပ်စု ဒီးပေါက် ကျေးရွာ ဘူးတောင်း  
က၊ အခက်အခဲအတားအဆီးများအားလုံး နှေးခြင်း - ယခုလက်ရှိအခြေအနေတွင် ဤကျေးရွာခွဲ ဦးစားပေးအစဉ်အတွက်  
အဓိက အခက်အခဲအတားအဆီးများသည် မည်သည့်များဖြစ်ပါသနည်း။ (အမျိုးသား/သမီး အနည်းဆုံးအခက်အခဲ ၅ ခုစီဖော်ပြပါ)

အမျိုးသား အဖွဲ့မှ တင်ပြသောအခက်အခဲအတားအဆီးများ		အမျိုးသမီး အဖွဲ့မှ တင်ပြသောအခက်အခဲအတားအဆီးများ	
၁	ရေ ကျခက်ခြင်း	၁	ရေ ကျခက်ခြင်း
၂	လမ်းပျက်စီးမှုများ	၂	လမ်းပျက်စီးမှုများ
၃	ကျွန်းစုများ	၃	ကျွန်းစုများ
၄	ပညာရေး	၄	ပညာရေး
၅	အိမ်ထောင်ရေး	၅	ပညာရေး

ခ၊ မျှော်မှန်းခြင်း - နောင်လာမည့် ( ၅ ) နှစ် အတွင်း ကျေးရွာခွဲ ဦးစားပေး မျှော်မှန်းလျာထားချက်များအား တင်ပြပါ။

အမျိုးသားအဖွဲ့မှ တင်ပြသောမျှော်မှန်းချက်များ		အမျိုးသမီးအဖွဲ့မှ တင်ပြသောမျှော်မှန်းချက်များ	
၁	ရေလုံခြုံရေး	၁	ရေလုံခြုံရေး
၂	လမ်းပျက်စီးမှုများ	၂	လမ်းပျက်စီးမှုများ
၃	ပညာရေး	၃	ပညာရေး
၄	ကျွန်းစုများ	၄	ကျွန်းစုများ
၅	အိမ်ထောင်ရေး	၅	ပညာရေး

က၊ လူထုစီမံကိန်း၏ လာမည့် ( ၄ ) နှစ်အတွက် အကန့်အသတ်ခံရသော ဦးစားပေး ဦးစားပေး ဦးစားပေး အစဉ်များအားဖော်ပြပါ။

အဆင့်	ကျေးရွာအတွက် ဦးစားပေး ဦးစားပေး ဦးစားပေး လုပ်ငန်းစဉ်များ	အဆိုပြုသူ (အမျိုးသားများ/ အမျိုးသမီးများ/အမျိုးသား+ အမျိုးသမီး)	ခန့်မှန်းကုန်ကျ စရိတ်	အကျိုးခံစားခွင့်ရှိသူ ခန့်မှန်းခြေ အရေအတွက်
၁	ရေစနစ်	က+မ	၅၀၀၀၀၀၀/	၄၁၆
၂	လမ်းပျက်စီးမှုများ	က	၆၆၀၀၀၀၀/	"
၃	ကျွန်းစုများ	မ	၈၀၀၀၀၀၀/	"
၄	ပညာရေး	က	၈၅၀၀၀၀၀/	"
၅	အိမ်ထောင်ရေး	က	၁၀၀၀၀၀၀/	"

သား လူသုတေသနစီမံကိန်း၏ လားမည့် (၄) နှစ်အတွက် အကျုံးမဝင်သော ဦးစားပေး ဖွံ့ဖြိုးတိုးတက်မှု လုပ်ငန်း အစီအစဉ်များအားဖော်ပြပါ။

အဆင့်	ကျေးရွာအတွက် ဦးစားပေး ဖွံ့ဖြိုး တိုးတက်မှု လုပ်ငန်းစဉ်များ	အဆိုပြုသူ (အမျိုးသားများ/ အမျိုးသမီးများ/အမျိုးသား+ အမျိုးသမီး)	အခန်းကဏ္ဍ
၀	ဓမ္မာရုံအောက်ပုလဲခြံစို:	m + m	ကာဏဂျေ:
၂			
၃			
၄			
၅			

ခေါင်းစဉာပါ၊ ကျေးရွာစီမံကိန်းအထောက်အကူပြုကော်မတီမှ အတည်ပြု ဖွဲ့စည်း

အမည် ရွှေမြင့်စိုး လက်မှတ် (၆၆) နေ့စွဲ ၁၇-၁၀-၂၀၁၇

လူထုဝယ်ယူပြုစီမံကိန်းစီမံကိန်းလက်ဖွဲ့

အပိုင်း ၃ ၂၉-၉-၂၀၁၅

ပုံစံ ၈-၄ ကျေးရွာအုပ်စုစီမံကိန်းလုပ်ငန်းခွဲရွေးချယ်ခြင်းပုံစံ

လမ်းညွှန်ချက်။ ။ ကျေးရွာအုပ်စုစီမံချက်ရေးဆွဲသည့်အစည်းအဝေးတွင် ဤပုံစံအားလူထုဝယ်ယူပေးရန်အတွက် / လက်ထောက်နည်းပညာများကို၏ အကူအညီဖြင့်ပြည်ပုံစံ ဖြည့်သွင်းရမည်။ ဤပုံစံအားပြည့်စုံစွာဖြည့်သွင်းပြီးပါကကျေးရွာအုပ်စုမှူး၏တံဆိပ်ရေးစီမံချက်တွင်နောက်ဆက်တွဲအဖြစ်တွဲထားရမည်။ CF မှ အချက်အလက်များကို MIS သို့ ထည့်သွင်းရမည်။ ကျေးရွာဝယ်ယူရေး/ဝန်ထမ်းအမည် စင်္ကြာ(၆)မာ(၁)။

ကျေးရွာအမည်	ဆောင်ရွက်မည့် လုပ်ငန်းများ	အတိုင်းအတာ	ခန့်မှန်း တိုက်ရိုက်အကျိုး ခံစားခွင့်ရှိသူများ	အဆိုပြုစာင်ပြုသူ	စီမံကိန်းမှ ထည့်ဝင်မှု	ခန့်မှန်းကျန်ကျစရိတ်			စုစုပေါင်း
						ကျေးရွာမှ ထည့်ဝင်မှု	အခြားထည့်ဝင်မှု (ဖော်ပြပါ)	ထည့်ဝင်ငွေ   အမည်/အဖွဲ့	
ကလပ်	ဂျာတွင်း တံတား: ဖြူဖွတ်	၅၀' x ၆' x ၅'	၀.၅၆၄ ယောက်	□ ကျား ၂၇၆ □ ကျား + မ	၅,၀၀၀,၀၀၀				၅,၀၀၀,၀၀၀
နောက်ဖို့	ရေဖျော်ခြင်း ရိုး၊ ဖြူဖွတ် အ.မ.က	၁၂၀၀'	၁၆၅ ယောက်	□ ကျား ၂၇၆ □ ကျား + မ	၅,၅၀၀,၀၀၀				၅,၅၀၀,၀၀၀
ခင်းပေါက်	မုလတန်း မုလတန်းလျက် ဖွဲ့စည်းခြင်း	၁၄၆' x ၅၇'	၄၀၆ ယောက်	□ ကျား □ မ ၂၇၆ကျား + မ	၇,၆၀၀,၀၀၀				၇,၆၀၀,၀၀၀
ခေါင်းလုံး	မုလတန်း ကျောင်း ဖွဲ့စည်းခြင်း	၁၀၈' x ၃၇'	၃၈၀ ယောက်	□ ကျား □ မ ၂၇၆ကျား + မ	၅,၅၀၀,၀၀၀				၅,၅၀၀,၀၀၀
လေယာဉ်	ဂျာနယ်လေး ဖွဲ့စည်းခြင်း	၅၂၆၀' x ၁၂'၀" x ၀'၆"	၁၈၅ ယောက်	□ ကျား □ မ ၂၇၆ကျား + မ	၆,၈၀၀,၀၀၀				၆,၈၀၀,၀၀၀

အမည် ဦး ဖိုး ဖျော်

လက်မှတ် ဖျော်

ရက်စွဲ ၁၀.၃.၂၀၁၆

ရာထူး ကျေးရွာအုပ်စု စီ/ထောက်ကော်မတီ ဥက္ကဋ္ဌ



လူထုပတ်ပြုစီမံကိန်းစီမံကိန်းလက်ဖွဲ့

အပိုင်း-၃ ၂၉.၉.၂၀၁၅

ပုံစံ ၈-၄ ကျေးရွာအုပ်စုစီမံကိန်းလုပ်ငန်းခွဲရွေးချယ်ခြင်းပုံစံ

လမ်းညွှန်ချက်။ ။ ကျေးရွာအုပ်စုစီမံချက်ရေးဆွဲသည့်အစည်းအဝေးတွင် ဤပုံစံအားလူထုတည်ရုံးရေးမှူး / လက်ထောက်နည်းပညာမှူးတို့၏ အကူအညီဖြင့်ပြည့်စုံစွာ ဖြည့်သွင်းရမည်။ ဤပုံစံအားပြည့်စုံစွာဖြည့်သွင်းပြီးပါကကျေးရွာအုပ်စုမှူးတို့ထက်ပေးစီမံချက်တွင်နောက်ဆက်တွဲအဖြစ်တွဲထားရမည်။ CF မှ အချက်အလက်များကို MIS သို့ ထည့်သွင်းရမည်။

ကျေးရွာစည်းရုံးရေးမှူး/ဝန်ထမ်းအမည် ဧနီဇာမြတ်စွာ

နေ့စွဲ ၁၀.၁.၂၀၁၆

ပြည်နယ်/တိုင်း/ခရိုင်/မြို့နယ် ဗန်းမော်မြို့နယ်

ကျေးရွာအမည်	ထောင်ရွက်မည် လုပ်ငန်းများ	အတိုင်းအတာ	ခန့်မှန်း တိုက်ရိုက်အကျိုး ခံစားခွင့်ရှိသူများ	အဆိုပြုတင်ပြသူ	ခန့်မှန်းကုန်ကျစရိတ်			စုစုပေါင်း
					စီမံကိန်းမှ ထည့်ဝင်မှု	ကျေးရွာမှ ထည့်ဝင်မှု	အခြားထည့်ဝင်မှု (ခေါ်ပြပါ) ထည့်ဝင်ငွေ   အမည်/အဖွဲ့	
သာဏကုန်း	တံတား၊ ယာ (၃) စင်း	၁၆ x ၆ x ၃ (၃) စင်း	၄၅၄ ယောက်	အဆိုပြုတင်ပြသူ	၀၀၀'၀၀၀'၀			၀၀၀'၀၀၀'၀
ဘူးတောင်း	မုတ္တမကျောင်း၊ ဖြူစင်ရေး	၁၀ x ၃၇	၅၀ ယောက်	အဆိုပြုတင်ပြသူ	၀၀၀'၀၀၀'၀			၀၀၀'၀၀၀'၀
				<input type="checkbox"/> ကျား <input type="checkbox"/> မ <input type="checkbox"/> ကျား+မ				
				<input type="checkbox"/> ကျား <input type="checkbox"/> မ <input type="checkbox"/> ကျား+မ				
				<input type="checkbox"/> ကျား <input type="checkbox"/> မ <input type="checkbox"/> ကျား+မ				
				<input type="checkbox"/> ကျား <input type="checkbox"/> မ <input type="checkbox"/> ကျား+မ				

ရာထူး ကျေးရွာအုပ်စု စီ/ထောက်တော်မတ် ၉၅၅၅ အမည် ဦးဆိုင်းအောင် လက်မှတ် မှူး ရက်စွဲ ၁၀.၃.၂၀၁၆

လူထုတက်ပြန်စီမံကိန်းစီမံကိန်းလက်ဖွဲ့

အပိုင်း-၃ ၂၉.၂၀၁၅

ပုံစံ ၈-၄ ကျေးရွာအုပ်စုစီမံကိန်းလုပ်ငန်းစဉ်အကျဉ်းချုပ်

လက်ဖွဲ့ချက် ။ ကျေးရွာအုပ်စုစီမံကိန်းချက်ချေဆောင်ရေးအဖွဲ့သည် အစည်းအဝေးတွင် ဤပုံစံအား လူထုတက်ပြန်စီမံကိန်းရေးရာ / လက်ထောက်နည်းပညာများတို့၏ အကူအညီဖြင့် ပြင်ဆင်ရာ ဖြည့်သွင်းရမည့်၊ ဤပုံစံအား ပြည့်စုံစွာဖြည့်သွင်းပြီးပါက ကျေးရွာအုပ်စုဖွဲ့စည်းရာတွင် ရေစီမံခန့်ခွဲရေးအဖွဲ့ဝင်များကို CF မှ အချက်အလက်များကို MIS သို့ ထည့်သွင်းရမည်။ ကျေးရွာစည်းရုံးရေးမှူး/ဝန်ထမ်းအမည် ခေါ်ဝေါ်ဖော်ပြပါ။

ကျေးရွာအမည်	ဆောင်ရွက်မည့် လုပ်ငန်းများ	အတိုင်းအတာ	ခန့်မှန်း တိုက်ရိုက်အကျိုး ခံစားခွင့်ရှိသူများ	အဆိုပြုတင်ပြသူ	စီမံကိန်းမှ ထည့်ဝင်မှု	ခန့်မှန်းကုန်ကျစရိတ်			စုစုပေါင်း
						ကျေးရွာမှ ထည့်ဝင်မှု	အခြားထည့်ဝင်မှု (ခေါ်ပြုပါ)	ထည့်ဝင်ငွေ   အမည်/အဖွဲ့	
ကလပ်	ဂျာနယ်၊ ဖတ်စွဲ	၅၂၀၀' x ၁၂' x ၁၂' x ၁၂'	၅၆၇ ယောက်	□ ကျား ■ မ	၅,၅၀၀,၀၀၀				၅,၅၀၀,၀၀၀
နောက်ခြံ	ဂျာနယ်၊ ဖတ်စွဲ	၁၈' x ၁၂' x ၄' x ၆'	၃၇၀ ယောက်	□ ကျား □ မ	၄,၁၀၀,၀၀၀				၄,၁၀၀,၀၀၀
ခင်းပေါက်	ထိန်းသိမ်းရေး	၁၅' x ၁၀' x ၃'	၆၇၀ ယောက်	■ မ	၂,၆၀၀,၀၀၀				၂,၆၀၀,၀၀၀
ခေါင်းစဉ်	ဂျာနယ်၊ ဖတ်စွဲ	၁၅' x ၁၅' x ၃'	၆၆၇ ယောက်	■ မ	၅,၂၀၀,၀၀၀				၅,၂၀၀,၀၀၀
ပေးပို့ရန်	ထိန်းသိမ်းရေး	၁၅' x ၁၅' x ၃'	၁၂၁ ယောက်	□ ကျား □ မ	၂,၅၀၀,၀၀၀				၂,၅၀၀,၀၀၀

စက်ဝန်းအား အမှတ်ဖြင့်ပေးပါ (V) စက်ဝန်း (၁) မှ စက်ဝန်း (၂) မှ စက်ဝန်း (၃) မှ စက်ဝန်း (၄) မှ စက်ဝန်း (၅) မှ

ကျေးရွာအုပ်စု ခေါင်းပေါက်

ရာထူး ကျေးရွာအုပ်စု ဝိ/ထောက်ကော်မတ် ဥက္ကဋ္ဌ အမည် ဦးစိုးအုံး လက်မှတ် နှင့် ရက်စွဲ ၂၀၁၀.၃.၂၀

လူထုပတ်ဝန်းကျင်ထိခိုက်မှုလျှော့ချရေး

အပိုင်း-၃ ၉.၉.၂၀၁၅

ပုံစံ ၈-၄ ကျေးရွာအုပ်စုစီမံကိန်းလုပ်ငန်းခွဲရွေးချယ်ခြင်းပုံစံ

လမ်းညွှန်ချက်။ ။ ကျေးရွာအုပ်စုစီမံချက်ရေးဆွဲသည့်အစည်းအဝေးတွင် ဤပုံစံအားလူထုတည်ရုံးရေးမှူး / လက်ထောက်နည်းပညာမှူးတို့၏ အကူအညီဖြင့်ပြည့်စုံစွာ ဖြည့်သွင်းရမည်။ ဤပုံစံအားပြည့်စုံစွာဖြည့်သွင်းပြီးပါကကျေးရွာအုပ်စုဖွဲ့စည်းရေးမှူးတို့ထက်ခွင့်ရရှိရန်အတွက်ဆောင်ရွက်ရမည်။ CF မှ အချက်အလက်များကို MIS သို့ ထည့်သွင်းရမည်။ ကျေးရွာစည်းရုံးရေးမှူး/ဝန်ထမ်းအမည် ခေါ်ဂရမ်မှာအထူး

ကျေးရွာအမည်	ဆောင်ရွက်မည့် လုပ်ငန်းများ	အတိုင်းအတာ	ခန့်မှန်း တိုက်ရိုက်အကျိုး ခံစားခွင့်ရှိသူများ	အဆိုပြုတင်ပြသူ	စီမံကိန်းမှ ထည့်ဝင်မှု	ခန့်မှန်းကျန်ကျစရိတ်			စုစုပေါင်း
						ကျေးရွာအုပ်စု	ကျေးရွာအုပ်စု ထည့်ဝင်မှု (ခေါ်ပြပါ)	ထည့်ဝင်ငွေ / အမည်/အဖွဲ့	
သျှောက်ကုန်း	တံတား(၂) ခင်းခြင်း	၂၆' x ၆' x ၃'	၄၇၄ ယောက်	<input type="checkbox"/> ကျား <input type="checkbox"/> မ <input checked="" type="checkbox"/> ကျား+မ	၄,၄၀၀,၀၀၀				၂,၅၀၀,၀၀၀,၀၀၀
ဘူးတောင်း	ပွားစားဆက် ဂရမ်ခြင်းတို့ ချိတ်	၂၆' x ၄၀' x ၁၂' ဝ' x ၁၂' ဝ'	၄၇၀ ယောက်	<input type="checkbox"/> ကျား <input type="checkbox"/> မ <input checked="" type="checkbox"/> ကျား+မ	၅,၅၀၀,၀၀၀				၂,၅၀၀,၀၀၀,၀၀၀
				<input type="checkbox"/> ကျား <input type="checkbox"/> မ <input type="checkbox"/> ကျား+မ					
				<input type="checkbox"/> ကျား <input type="checkbox"/> မ <input type="checkbox"/> ကျား+မ					
				<input type="checkbox"/> ကျား <input type="checkbox"/> မ <input type="checkbox"/> ကျား+မ					

ရာထူး ကျေးရွာအုပ်စု စီ/ထောက်ကော်မတီ ဥက္ကဋ္ဌ အမည် ဦးစိုးမိုး လက်မှတ် မှူး အဖွဲ့ ၁၀.၃.၂၀၁၆







လူထုဝယ်ယူခြင်းစီမံကိန်းလက်စွဲ

အပိုင်း-၃ ၂၉-၉-၂၀၁၅  
ပုံစံ ၈-၄ ကျေးရွာအုပ်စုစီမံကိန်းလုပ်ငန်းခွဲရွေးချယ်ခြင်းပုံစံ

လမ်းညွှန်ချက်။ ။ ကျေးရွာအုပ်စုစီမံချက်ရေးဆွဲသည့်အစည်းအဝေးတွင် ဤပုံစံအားလူထုထည့်သွင်းရေးရာ / လက်ထောက်နည်းပညာများတို့၏ အကူအညီဖြင့်ပြည့်စုံစွာ ဖြည့်သွင်းရမည်။ ဤပုံစံအားပြည့်စုံစွာဖြည့်သွင်းပြီးပါကကျေးရွာအုပ်စုမှူး/တိုးတက်ရေးစီမံချက်တွင်နောက်ဆက်တွဲအဖြစ်တွဲထားရမည်။ CF မှ အချက်အလက်များကို MIS သို့ ထည့်သွင်းရမည်။  
ကျေးရွာစည်းရုံးရေးမှူး/ဝန်ထမ်းအမည် ဒေါ်ဂေါ်မာမာ

နေ့စွဲ ၂၀၁၅.၀၉.၂၀  
စက်ဝန်းအားအမှတ်ဖြစ်ပေါ်(✓)စက်ဝန်း(၁) စက်ဝန်း(၂) စက်ဝန်း(၃) စက်ဝန်း(၄)

ကျေးရွာအမည်	ဆောင်ရွက်မည့် လုပ်ငန်းများ	အတိုင်းအတာ	ခန့်မှန်း တိုက်ရိုက်အကျိုး ခံစားရရှိသူများ	အဆိုပြုတင်ပြသူ	စီမံကိန်းမှ ထည့်ဝင်မှု	ခန့်မှန်းကျန်ကျစရိတ်		စုစုပေါင်း
						ကျေးရွာမှ ထည့်ဝင်မှု	အခြားထည့်ဝင်မှု (ဖော်ပြပါ) ထည့်ဝင်ငွေ   အမည်/အဖွဲ့	
သာဂုဂကျွန်း	တံတား ၂၁ ခင်း ၁၈၉	၁၆' x ၈' x ၃'	၄၅၄ ၆၅၁၀၀	အဆိုပြုတင်ပြသူ □ ကျား □ မ ✓ ကျား + မ	၂၅၀၀,၀၀၀			၃,၅၀၀,၀၀၀
ဘူးကောင်း	ပွားချင်းဆက် လမ်း ၆၆၆	၅၇၈၀' x ၁၂' ၀" x ၀' ၆"	၄၂၄ ၆၅၁၀၀	အဆိုပြုတင်ပြသူ □ ကျား □ မ □ ကျား + မ	၂၅၀၀,၀၀၀			၃,၅၀၀,၀၀၀
				အဆိုပြုတင်ပြသူ □ ကျား □ မ □ ကျား + မ				
				အဆိုပြုတင်ပြသူ □ ကျား □ မ □ ကျား + မ				
				အဆိုပြုတင်ပြသူ □ ကျား □ မ □ ကျား + မ				

ရာထူး ကျေးရွာအုပ်စု စီ/ထောက်ကော်မတီ ဥက္ကဋ္ဌ အမည် ဦးဖိုးဖိုး လက်မှတ် နှင့် ရက်စွဲ ၂၀.၉.၂၀၁၅



၄၆၇ သရက်ကုန်း- တံတား: { ၃၈၆: } " { ၁၈'၀" x ၆'၀" x ၃'၀" }  
 { ၁၈'၀" x ၆'၀" x ၃'၀" } သစ်သားတံတား: { ၃၈၆: အား: } ပြန်လည် ပြင်ဆင်ခြင်း  
 လုပ်ငန်း ဖြစ်ပါသည်။

၄၇၇ ခေါင်တုံး- မူလတန်းကျောင်း ဖြစ်ခြင်း ။ { ၁၀၈'၀" x ၂၇'၀" }  
 မူလတန်းကျောင်း { ၁၀၈'၀" x ၂၇'၀" } အဆောက်အဦး: { ဗျက်နှာပြင် }  
 { i } ၃" x ၁၂" တန်းများ: ၂၂" x ၁၂" ဇာဏီများ: တပ်ဆင်ခြင်း  
 { ii } ဥပမာ: ဗျက်နှာပြင်များဖြင့်  
 ကျောင်းဆောင် ဗျက်နှာပြင် တပ်ဆင်ခြင်း လုပ်ငန်း ဖြစ်ပါသည်။



ပုံစံ - ၈ - ၄ ကျေးရွာအုပ်စုစီမံကိန်းလုပ်ငန်းခွဲရွေးချယ်ခြင်းပုံစံ (Form PC 4)

လမ်းညွှန်ရွက်၊ စီမံကိန်းလုပ်ငန်းခွဲရွေးချယ်မှုအစည်းအဝေးပြီးနောက်တွင် ကျေးရွာအုပ်စုမှ CF/TTတို့၏ အကူအညီရယူ၍ ကျေးရွာစီထောက်ကော်မတီမှ လက်မှတ်ရေးထိုးပြီး အဆိုပါပုံစံအား ပြည့်စုံအောင်ဖြည့်သွင်းရမည်။ ဤပုံစံအား ပြည့်စုံစွာဖြည့်သွင်းပြီးပါက ကျေးရွာအုပ်စုမှ မြို့တိုးတက်ရေးစီမံချက်တွင် TPIC သို့ ပေးပို့ရန်အတွက် နောက်ဆက်တွဲအဖြစ် ထားရှိရမည်။ CF မှ ကျေးရွာတစ်ရွာချင်းစီ၏ စီမံကိန်းလုပ်ငန်းခွဲဆိုင်ရာ အချက်အလက်များကို MIS သို့ ထည့်သွင်းရမည်။ (ယခုနှစ်စီမံကိန်းလုပ်ငန်းခွဲ မလုပ်ကိုင်သော ကျေးရွာများ မပါဝင်ပါ။)

ကျေးရွာစည်းရုံးရေးမှူး/ဝန်ထမ်းအမည် - ဦးကျော်ကျော်၊ ဦးမြတ်စွာ၊ ဦးကျော်

နေ့စွဲ 2011. 2017

ပြည်နယ်/တိုင်း - မကွေး၊ ပြည်နယ်၊ မြို့နယ် တောင်ကြီး

စက်ဝန်းအားအမှတ်ဖြစ်ပေးပါ။ (V) စက်ဝန်း(၁)၊ စက်ဝန်း(၂)၊ စက်ဝန်း(၃)၊ စက်ဝန်း(၄)

ကျေးရွာအုပ်စု နင်းပေါက်

ကျေးရွာအမည်	ဆောင်ရွက်မည့် လုပ်ငန်းများ	အတိုင်းအတာ	ခန့်မှန်း တိုက်ရိုက် အကျိုးခံစားခွင့် ရှိသူများ	အဆိုပြုတင်ပြသူ	စီမံကိန်းမှ ထည့်သွင်းမှု		စုစုပေါင်း
					စီမံကိန်းမှ ထည့်သွင်းမှု	ကျေးရွာမှ ထည့်သွင်းမှု	
နင်းပေါက်	ကူးလူး၊ အေးအေးအေးအေး၊ ဇွန်၊ ယုန်အေး	၄၀' x ၃၀' x ၁၂'	၆၆၆	□ ကျား □ မ	-	-	၂/၉၀၀၀၆၀၆၆
ခေါင်းတုံး	အုလတုံး၊ ကျေး၊ မြေအခြေ	၁၀၅' x ၃၁' x ၁၂'	၆၆၇	□ ကျား □ မ ✓ ကျား+မ	-	-	၂/၉၀၀၀၆၀၆၆
ပေးအား	အုလတုံး၊ ကျေး၊ မြေအခြေ	၁၀၀' x ၃၀' x ၁၂'	၁၈၇	□ ကျား □ မ ✓ ကျား+မ	-	-	၂/၉၀၀၀၆၀၆၆
ကျေးတောင်	ရွာအုပ်စု၊ အေးအေးအေးအေး၊ ကျေး၊ မြေအခြေ	၂၂၀၀' x ၁၂' x ၀၆"	၄၁၅	✓ ကျား □ မ □ ကျား+မ	-	-	၂/၉၀၀၀၆၀၆၆
ကလေး	ကျေး၊ ကျေး၊ မြေအခြေ	၁၂၆' x ၃၆' x ၂၄'	၅၆၇	□ ကျား □ မ ✓ ကျား+မ	-	-	၂/၉၀၀၀၆၀၆၆

ရာထူး ကျေးရွာအုပ်စု စီမံကော်မတီမတ် ဥက္ကဋ္ဌ အမည် လက်မှတ် ရက်စွဲ

ဦးစိုးမင်း / ဒေါ်ခင်မင်းအေး / မေတ္တာ 23.1.2017



ပုံစံ - ၈ - ၄ ကျေးရွာအုပ်စုစီမံကိန်းလုပ်ငန်းခွဲရွေးချယ်ခြင်းပုံစံ (Form PC 4)

လမ်းညွှန်ရွက်၊ စီမံကိန်းလုပ်ငန်းခွဲရွေးချယ်မှုအစည်းအဝေးပြီးနောက်တွင် ကျေးရွာအုပ်စုမှ CF/TF တို့၏ အကူအညီရယူ၍ ကျေးရွာအထောက်အကူမတီမှ လက်မှတ်ရေးထိုးပြီး အဆိုပါပုံစံအား ပြည့်စုံအောင်ဖြည့်သွင်းရမည်။ ဤပုံစံအား ပြည့်စုံစွာဖြည့်သွင်းပြီးပါက ကျေးရွာအုပ်စုမှ ဦးထိုးတက်ရေးစီမံချက်တွင် TPIC သို့ ဖေးပီရန်အတွက် နောက်ဆက်တွဲအဖြစ် ထားရှိရမည်။ CF မှ ကျေးရွာတစ်ရွာချင်းစီ၏ စီမံကိန်းလုပ်ငန်းခွဲဆိုင်ရာ အချက်အလက်များကို MIS သို့ ထည့်သွင်းရမည်။ (ယခုနစ်စီမံကိန်းလုပ်ငန်းခွဲ လုပ်ကိုင်သော ကျေးရွာများ မပါဝင်ပါ။)

ကျေးရွာစည်းရုံးရေးမှူး/ဝန်ထမ်းအမည် ဦးစွာကျော်  
 နေ့စွဲ ၂၀၂၁.၁၁.၂၄  
 ပြည်နယ်/တိုင်း ပဲခူး ပြို့နယ် မင်းတပ်  
 စက်ဝန်းအားအမှတ်ခြစ်ပေးပါ။ (✓)  စက်ဝန်း(၁)  စက်ဝန်း(၂)  စက်ဝန်း(၃)  စက်ဝန်း(၄)

ကျေးရွာအမည်	ဆောင်ရွက်မည့် လုပ်ငန်းများ	အတိုင်းအတာ	ခန့်မှန်း တိုက်ရိုက် အကျိုးစီးပွားခွင့် ရှိသူများ	အဆိုပြုတင်ပြသူ	ခန့်မှန်းကျန်ကျစရိတ်			စုစုပေါင်း
					စီမံကိန်းမှ ထည့်ဝင်မှု	ကျေးရွာမှ ထည့်ဝင်မှု	အခြားထည့်ဝင်မှု (ဖော်ပြပါ) ထည့်ဝင်ငွေ   အမည်/အဖွဲ့	
ကျောင်း	က.၆ ကျောင်း အောင်းရွက်ညွှန် အောင်အောင်ရွက်	၃၀' x ၃၀' x ၁၂'	၃၈၇	<input type="checkbox"/> ကျား <input checked="" type="checkbox"/> မ	၂၀၀၀၀၀၀	-	-	၂၀၀၀၀၀၀
ကျောင်း	ကျောင်းပြင် ပြင်ကျောင်း	၃၄၄' x ၅၆'	၄၅၉	<input type="checkbox"/> ကျား <input checked="" type="checkbox"/> မ	၂၀၀၀၀၀၀	-	-	၂၀၀၀၀၀၀
				<input type="checkbox"/> ကျား <input checked="" type="checkbox"/> မ				
				<input type="checkbox"/> ကျား <input checked="" type="checkbox"/> မ				
				<input type="checkbox"/> ကျား <input checked="" type="checkbox"/> မ				

ရာထူး ကျေးရွာအုပ်စု စီမံကိန်းအထောက်အကူမတီ ဥက္ကဋ္ဌ အမည် လက်မှတ် ရက်စွဲ  
ဦးစိုးလှ ၂၀၂၁.၁၁.၂၄ ၂၀၂၁.၁၁.၂၄

(၁) အင်းလေးကန်ကျေးရွာ - K.၆ ရေပိုင်းအောက် (ယူနစ်အောက်) အသစ်အောက်ခြင်းယူနစ်များ  
အတိုးပေးရန်အတွက် အကျယ်အဝန်းမှာ (၄၀' x ၃၀' x ၁၂') ဖြစ်ပါသည်။  
ယူနစ်အောက် ဖြစ်အောင် ယူနစ်အရွယ် ဖြစ်ပါသည်။ အမှီးပါး မပါ  
အစအဆုံး ပြီးစီး ရောင်ယူမည်။

ခရီးစဉ်အရိပ်အောက် - ၆,၅၀၀,၀၀၀/-

စီမံကိန်းအညွှန်းစဉ် - ၆,၅၀၀,၀၀၀/-

(၂) ဒေါင်တုံးကျေးရွာ - ရွာအောက်ရေပိုင်း ပြင်ဆင်ခြင်း ၂ အပိုင်း၊ ၁၀၅၀၀ နှင့် ဖြစ်ပါသည်။  
အတိုးပေးရန်အတွက် အကျယ်အဝန်းမှာ အမှီး (၁၁၂' x ၃၇') ၊  
အောက် (၈၈'၆" x ၃') နှင့် ဖြစ်ပါသည်။ (၁၀၆' x ၃၀' x ၃/၄") တို့ဖြစ်သည်။  
အောက်ကို (၃' x ၃') ပွတ်လှဲခြင်း အကျဆင့် ဖြစ် ဖြစ်သည်။ ဖြစ်ပါသည်။  
အောက် ၆ နှစ်အတွင်း ဤပြင်ဆင်ရေးအတွက် (၁:၃) သို့မဟုတ် ဖြင့် ရေပိုင်း  
လျှင်ပေးမည် ဖြစ်သည်။ အစအဆုံး ပြီးစီး ရောင်ယူမည်။

ခရီးစဉ်အရိပ်အောက် - ၃,၀၀၀,၀၀၀/-

စီမံကိန်းအညွှန်းစဉ် - ၃,၀၀၀,၀၀၀/-

(၃) လေသာကျေးရွာ - ရွာအောက်ရေပိုင်း ပြင်ဆင်ခြင်း ၂ အပိုင်း၊ ၁၀၅၀၀ နှင့် ဖြစ်ပါသည်။  
အတိုးပေးရန်အတွက် အကျယ်အဝန်းမှာ အမှီး (၁၀၀' x ၃၀' x ၁၂.၅') ၊  
အောက် (၈၀' x ၃၀' x ၃/၄") နှင့် ဖြစ်ပါသည်။ (၁၄၄.၅၅) ၊  
အောက်ကို ဖြစ်သည်။ အစအဆုံး ပြီးစီး ရောင်ယူမည်။

ခရီးစဉ်အရိပ်အောက် - ၅,၅၀၀,၀၀၀/-

စီမံကိန်းအညွှန်းစဉ် - ၅,၅၀၀,၀၀၀/-

စစ်ကိုင်းတိုင်းဒေသကြီး၊ ဗန်းမောက်မြို့နယ်

(ခ) ကျေးရွာအစည်းအဝေးမှတ်တမ်း

ကျေးရွာ ။ ။ဘူးတောင်းကျေးရွာ

ကျေးရွာအုပ်စု။ ။အင်းပေါက် ကျေးရွာအုပ်စု

အစည်းအဝေးပြုလုပ်သည့်နေရာ။ ။ ကျေးရွာဘုန်းကြီးကျောင်းဇရပ်

နေ့စွဲ ။ ။၈.၂.၂၀၁၆

အကြောင်းအရာ။

။ပထမနှစ်စီမံကိန်း

မိတ်ဆက်အစည်းအဝေးပထမအကြိမ်အစည်းအဝေးပြုလုပ်ခြင်း။

ဆွေးနွေးချက်များ

အစည်းအဝေးတက်ရောက်သူဦးရေ-ကျား(၃၃ )ဦး နှင့်မ ( ၃၁)ဦး=(၆၄)ဦး

ဆွေးနွေးချက်များ

ဆွေးနွေးချက်(၁)

မိတ်ဆက်အစည်းအဝေးတွင်ကျေးရွာဥက္ကဋ္ဌမှကျေးရွာလူထုနှင့်လူထုပဟိုပြုစီမံကိန်းမှဝန်ထမ်းများ ကိုမိတ်ဆက်အဖွင့်အမှာစကားပြောကြားခြင်း။ထို နောက်ဝန်ထမ်းမှ အဖွဲ့အစည်းအမည်၊ အလှူရှင်အမည်၊ အကောင်အထည် ဖော်ဆောင်ရွက်သည့်ဌာနနှင့် စီမံကိန်းဖွဲ့စည်းပုံများနှင့် ကျား၊မရေးရာ ကဏ္ဍများအကြောင်း မိတ်ဆက် ရှင်းလင်းပြောကြားပြီး ကျေးရွာစေတနာ့ဝန်ထမ်းရွေးချယ်ခြင်း(က+မ)တွင် လူထု၏ အတည်ပြုချက်နှင့် မဟုတ်ဘဲ လျှို့ဝှက်ချက်မဲပေးစနစ်ဖြင့် ရွေးချယ်ခြင်း၊လူထုပူးပေါင်းပါဝင်သော လူမှုဆန်းစစ်ခြင်းများ ပြုလုပ်သွားမည်ဖြစ် ကြောင်း ဆွေးနွေးပြောကြားခဲ့ပါသည်။

ဆွေးနွေးချက်(၂)

မိတ်ဆက်ဆွေးနွေးမှုအပြီးတွင် ကျေးရွာစေတနာ့ဝန်ထမ်း လိုက်နာရမည့် စည်းကမ်းချက်များကိုရှင်းလင်း ပြောကြား၍ ကျေးရွာလူထု ကိုယ်တိုင်လျှို့ဝှက်ချက်မဲပေးစနစ်ဖြင့် စေတနာ့ဝန်ထမ်း(က-၁)(မ-၁)ကို ရွေးချယ် ရန်ဆွေးနွေးခဲ့ပါသည်။

ဆုံးဖြတ်ချက်(၁)

ကျေးရွာလူထုမှ စီမံကိန်း၏ဖွဲ့စည်းပုံ လုပ်ဆောင်ရမည့်အချက်များနှင့် လိုက်နာကျင့်သုံးရမည့်နည်းလမ်း

များကိုလိုက်နာဆောင်ရွက်ရန်၊စေတနာ့ဝန်ထမ်းရွေးချယ်ခြင်းကိစ္စနှင့်ပတ်သက်၍တက်ရောက်လာသော ကျေးရွာလူထုမှအမှန်တကယ် လုပ်ကိုင်နိုင်သူ၊ကျေးရွာဖွံ့ဖြိုးရေးအတွက် စိတ်ပါဝင်စားမှုရှိသူ၊ပြောတက်ဆိုတက်ရှိသူများကိုရွေးချယ်ရန် ပြောကြားပြီး စေတနာ့ဝန်ထမ်း(က-၁)(မ-၁) ကို တက်ရောက်လာသော ကျေးရွာလူထုမှ လျှို့ဝှက်မဲစနစ် ဖြင့် ရွေးချယ်ရန်ချယ်ရန် ဆုံးဖြတ်ခဲ့သည်။ထို့နောက် လူမှုဆန်းစစ်ခြင်း(PRA)အကြောင်းတွင် ပါဝင်သောထူးခြားဖြစ်စဉ် များ၊ အမျိုးသမီးဆိုင်ရာသုံးသပ်ချက်များ၊အသက်မွေးဝမ်းကျောင်းဆိုင်ရာများကို ဆက်လက်ဆွေးနွေးရန် ဆုံးဖြတ်ခဲ့ကြပါသည်။

သဘောတူညီမှုများ

(၁)ကျေးရွာသူ/သားအားလုံး စီမံကိန်းမှ ရရှိလာသော ရံပုံငွေကို ကျေးရွာတွင် အကျိုးရှိစွာ သုံးစွဲရန် သဘောတူညီခဲ့ပါသည်။

(၂)ကျေးရွာစေတနာ့ဝန်ထမ်း(၂)ဦးအားလျှို့ဝှက်မဲပေးစနစ်ဖြင့်ရွေးချယ်ရန်သဘောတူညီခဲ့ကြပါသည်။

(၃)ရွေးချယ်ခံရသောစေတနာ့ဝန်ထမ်း(၂)ဦးမှာလည်းအမှန်တကယ်လုပ်ဆောင်နိုင်ကြောင်းသဘောတူညီခဲ့ပါသည်။

(၄)ထို့နောက် တက်ရောက်လာသော ကျေးရွာလူထုမှ လူမှုဆန်းစစ်ခြင်း(PRA)အဆင့်များ ဆက်လက်ပြုလုပ်ဆွေးနွေး ရန်သဘောတူညီခဲ့ကြပါသည်။





စစ်ကိုင်းတိုင်းဒေသကြီး၊ ဗန်းမောက်မြို့နယ်

(က) - ၂။ ကျေးရွာအစည်းအဝေးမှတ်တမ်း

ကျေးရွာ ။ ။ ဘူးတောင်

ကျေးရွာအုပ်စု။ ။ အင်းပေါက်

အစည်းအဝေးပြုလုပ်သည့်နေရာ။ ။ ကျေးရွာကျပ်

နေ့စွဲ ။ ။ ၂၀.၁.၂၀၁၇

အကြောင်းအရာ။ ။ ~~ထုတ်ဖော်~~  
မိတ်ဆက်အစည်းအဝေးပထမအကြိမ်အစည်းအဝေးပြုလုပ်ခြင်း။

စီမံကိန်း

ဆွေးနွေးချက်များ

အစည်းအဝေးတက်ရောက်သူဦးရေ-ကျား( ၂၇ )ဦး နှင့်မ ( ၂၈ )ဦး=( ၅၅ )ဦး

ဆွေးနွေးချက်များ

ဆွေးနွေးချက်(၁)

မိတ်ဆက်အစည်းအဝေးတွင်ကျေးရွာဥက္ကဋ္ဌမှကျေးရွာလူထုနှင့်လူထုဗဟိုပြုစီမံကိန်းမှဝန်ထမ်းများကိုမိတ်ဆက်အဖွဲ့အမှတ်စဉ်ကားပြောကြားခြင်း။ထို့နောက်ဝန်ထမ်းမှ အဖွဲ့အစည်းအမည်၊ အလှူရှင်အမည်၊ အကောင်အထည် ဖော်ဆောင်ရွက်သည့်ဌာနနှင့် စီမံကိန်းဖွဲ့စည်းပုံများနှင့် ကျား၊မရေးရာကဏ္ဍများအကြောင်း မိတ်ဆက် ရှင်းလင်းပြောကြားပြီး ကျေးရွာစေတနာ့ဝန်ထမ်းရွေးချယ်ခြင်း(က+မ)တွင် လူထု၏ အတည်ပြုချက်နှင့် မဟုတ်ဘဲ လျှို့ဝှက်ချက်မဲပေးစနစ်ဖြင့် ရွေးချယ်ခြင်း၊လူထုပူးပေါင်းပါဝင်သော လူမှုဆန်းစစ်ခြင်းများ ပြုလုပ်သွားမည်ဖြစ် ကြောင်း ဆွေးနွေးပြောကြားခဲ့ပါသည်။

ဆွေးနွေးချက်(၂)

မိတ်ဆက်ဆွေးနွေးမှုအပြီးတွင် ကျေးရွာစေတနာ့ဝန်ထမ်း လိုက်နာရမည့် စည်းကမ်းချက်များကိုရှင်းလင်း ပြောကြား၍ ကျေးရွာလူထု ကိုယ်တိုင်လျှို့ဝှက်ချက်မဲပေးစနစ်ဖြင့် စေတနာ့ဝန်ထမ်း(က-၁)(မ-၁)ကို ရွေးချယ် ရန်ဆွေးနွေးခဲ့ပါသည်။

ဆုံးဖြတ်ချက်(၁)

ကျေးရွာလူထုမှ စီမံကိန်း၏ဖွဲ့စည်းပုံ လုပ်ဆောင်ရမည့်အချက်များနှင့် လိုက်နာကျင့်သုံးရမည့်နည်းလမ်း များကိုလိုက်နာဆောင်ရွက်ရန်၊စေတနာ့ဝန်ထမ်းရွေးချယ်ခြင်းကိစ္စနှင့်ပတ်သက်၍တက်ရောက်လာသော ကျေးရွာလူထုမှ အမှန်တကယ် လုပ်ကိုင်နိုင်သူ၊ကျေးရွာဖွံ့ဖြိုးရေးအတွက် စိတ်ပါဝင်စားမှုရှိသူ၊ပြောတက်ဆိုတက်ရှိသူများ ကို ရွေးချယ်ရန် ပြောကြားပြီး စေတနာ့ဝန်ထမ်း(က-၁)(မ-၁) ကို တက်ရောက်လာသော ကျေးရွာလူထုမှ လျှို့ဝှက်မဲစနစ် ဖြင့် ရွေးချယ်ရန်ချယ်ရန် ဆုံးဖြတ်ခဲ့ပါသည်။ထို့နောက် လူမှုဆန်းစစ်ခြင်း(PRA)အကြောင်းတွင် ပါဝင်သောထူးခြားဖြစ်စဉ် များ၊ အမျိုးသမီးဆိုင်ရာ သုံးသပ်ချက်များ၊ အသက်မွေးဝမ်းကျောင်းဆိုင်ရာများကို ဆက်လက်ဆွေးနွေးရန် ဆုံးဖြတ်ခဲ့ကြပါသည်။

သဘောတူညီမှုများ

- (၁)ကျေးရွာသူ/သားအားလုံး စီမံကိန်းမှ ရရှိလာသော ရံပုံငွေကို ကျေးရွာတွင် အကျိုးရှိစွာ သုံးစွဲရန် သဘောတူညီခဲ့ပါသည်။
- (၂)ကျေးရွာစေတနာ့ဝန်ထမ်း(၂)ဦးအား လျှို့ဝှက်မဲပေးစနစ်ဖြင့်ရွေးချယ်ရန်သဘောတူညီခဲ့ကြပါသည်။
- (၃)ရွေးချယ်ခံရသောစေတနာ့ဝန်ထမ်း(၂)ဦးမှာလည်းအမှန်တကယ်လုပ်ဆောင်နိုင်ကြောင်းသဘောတူညီခဲ့ပါသည်။
- (၄)ထို့နောက် တက်ရောက်လာသော ကျေးရွာလူထုမှ လူမှုဆန်းစစ်ခြင်း၊(PRA)အဆင့်များ ဆက်လက်ပြုလုပ်ဆွေးနွေး ရန်သဘောတူညီခဲ့ကြပါသည်။

စစ်ကိုင်းတိုင်းဒေသကြီး၊ပန်းမောက်မြို့နယ်

(ဂ) ဒုတိယအကြိမ်ကျေးရွာအစည်းအဝေးမှတ်တမ်း

ကျေးရွာ ။ ။ဘူးတောင်း ကျေးရွာ

ကျေးရွာအုပ်စု။ ။အင်းပေါက်ကျေးရွာအုပ်စု

အစည်းအဝေးပြုလုပ်သည့်နေရာ။ ။ကျေးရွာဘုန်းကြီးကျောင်းဇရပ်

နေ့စွဲ ။ ။၁၀.၂.၂၀၁၆

အကြောင်းအရာ။ ။ပထမနှစ်စီမံကိန်း ဒုတိယအကြိမ်အစည်းအဝေး ဦးစားပေးလုပ်ငန်းရွေးချယ်ခြင်းနှင့် ကျေးရွာစီမံကိန်းအထောက်အကူပြုကော်မတီရွေးချယ်ခြင်း။

တက်ရောက်သူများ။ ။ကျေးရွာသား(၁၈)၊ ကျေးရွာသူ(၂၆)၊ စေတနာ့ဝန်ထမ်း အမျိုးသား(၁)ဦး၊ အမျိုးသမီး(၁)ဦး

ဒုတိယအကြိမ်အစည်းအဝေးအတွက် တက်ရောက်လာသော ကျေးရွာလူထုအား အမျိုးသား/အမျိုးသမီးများအား သီးခြားခွဲ၍ လူမှုဆန်းစစ်ခြင်း(PRA)အဆင့်များ ဆက်လက်ပြုလုပ်ဆွေးနွေးခဲ့ကြပါသည်။၎င်းနောက် အခက်အခဲများကို ဖော်ထုတ်ခဲ့ကြသည်။ဖော်ထုတ်ထားသော ပြဿနာ များကို အမျိုးသား/သမီးပေါင်းပြီး တူညီသော လုပ်ငန်းထွက်ပေါ်လာသည်။ထို့နောက် အမျိုးသား/ သမီးများ၏ နောက်(၅)နှစ် မျှော်မှန်းချက်များကို ဆက်လက်ဖော်ထုတ်ခဲ့ကြသည်။ထွက်ပေါ်လာသော လုပ်ငန်းများကို လူထုဗဟိုပြုစီမံကိန်း၏ အကျိုးဝင်သောလုပ်ငန်းများနှင့် အကျိုးမဝင်သောလုပ်ငန်း များကိုချပြခဲ့ပြီး ကျေးရွာဖွံ့ဖြိုးလုပ်ငန်းများကိုအဆင့်သတ်မှတ်၍ ရွေးချယ်ခဲ့ကြသည်။အမျိုးသား အတွက် အမျိုးသမီးအတွက် ဟူ၍ ပြဿနာများကို အခြေခံပြီး ပြဿနာသစ်ပင်များကို ရေးဆွဲပြီး ပြဿနာများကို မည်သို့ဖြေရှင်းရမည်ကို ဖော်ထုတ်ခဲ့ကြသည်။ထွက်ပေါ်လာသော လုပ်ငန်းများကို အကောင်အထည်ဖော်ရန် ကျေးရွာအတွက် စီမံကိန်းအထောက်အကူပြု ကော်မတီ လိုအပ်ကြောင်း ရှင်းပြခဲ့သည်။ဒုတိယအကြိမ်အစည်းအဝေးတွင် တက်ရောက်လာသော ကျေးရွာလူထုအား ကော်မတီ ဝင်များ၏ တာဝန်နှင့်ဝတ္တရားများအကြောင်း ပြောကြားပြီး စီ/ထောက် ဥက္ကဋ္ဌ ကျား(၁)ဦး၊မ(၁)ဦး၊ဘဏ္ဍရေးစာရေး ကျား(၁)ဦး၊ဝယ်ယူရေးဆပ်ကော်မတီ ကျား(၁)၊ မ(၂)ဦး၊ စောင့်ကြည့် ကြီးကြပ်ရေး ဆပ်ကော်မတီ ကျား(၂)၊ မ(၁)ဦး၊လုပ်ငန်းလည်ပတ်ရေး နှင့် ပြုပြင်ထိန်းသိမ်းရေးဆပ်ကော်မတီ ကျား(၁) ၊မ(၂)ဦး၊ ဝေဖန်အကြံပြုတိုင်ကြားရေးဆပ်ကော်မတီ ကျား(၁)ဦး၊ မ(၁)ဦး ရပ်ရွာလူထု အားလုံးကိုယ်တိုင် လျှို့ဝှက်မဲပေးစနစ်ဖြင့် ရွေးချယ် ဆုံးဖြတ်ခဲ့ကြသည်။

ဆုံးဖြတ်ချက်များ

ကျေးရွာလူထုမှ လူထုဗဟိုပြု စီမံကိန်းတွင် ချမှတ်ထားသော ဆောင်ရန် ရှောင်ရန်များကို လိုက်နာကျင့်သုံးမည်ဖြစ်ကြောင်းကော်မတီဝင်များမှကျေးရွာအတွက်အမှန်တကယ်လုပ်ကိုင်နိုင်ကြောင်း သဘောတူကြပါသည်။

ထို့နောက် လူထုဗဟိုပြု စီမံကိန်း၏ ကျင့်ဝတ်များကိုလိုက်နာရန် ဆောင်ရန် ရှောင်ရန် သဘောတူ စာချုပ်ကို လက်မှတ်ရေးထိုးကြသည်။

အစည်းအဝေးမှတ်တမ်း



စစ်ကိုင်းတိုင်းဒေသကြီး၊ ဝန်းမောက်မြို့နယ်

(ခ) ဒုတိယအကြိမ်ကျေးရွာအစည်းအဝေးမှတ်တမ်း

ကျေးရွာ ။ ။ ချွဲကောင်း

ကျေးရွာအုပ်စု။ ။ အင်းပေါက်

အစည်းအဝေးပြုလုပ်သည့်နေရာ။ ။ ကျေးရွာကျယ်

နေ့စွဲ ။ ၁၇.၁.၂၀၁၇

အကြောင်းအရာ။ ။ ဗဟိုဖွဲ့စည်းပုံစံစီမံကိန်း ဒုတိယအကြိမ်အစည်းအဝေး ဦးစားပေးလုပ်ငန်းရွေးချယ်ခြင်းနှင့် ကျေးရွာစီမံကိန်းအထောက်အကူပြုကော်မတီရွေးချယ်ခြင်း။

အစည်းအဝေးတက်ရောက်သူများ။ ။ ကျေးရွာသား(၃၅)၊ ကျေးရွာသူ(၃၆)၊ စေတနာ့ဝန်ထမ်းအမျိုးသား(၁)ဦး၊ အမျိုးသမီး(၁)ဦး

ဒုတိယအကြိမ်အစည်းအဝေးအတွက် တက်ရောက်လာသော ကျေးရွာလူထုအား အမျိုးသား/အမျိုးသမီးများအား သီးခြားခွဲ၍ လူမှုဆန်းစစ်ခြင်း(PRA)အဆင့်များ ဆက်လက်ပြုလုပ်ဆွေးနွေးခဲ့ကြပါသည်။ ၎င်းနောက် အခက်အခဲများကို ဖော်ထုတ်ခဲ့ကြသည်။ ဖော်ထုတ်ထားသော ပြဿနာ များကို အမျိုးသား/သမီးပေါင်းပြီး တူညီသော လုပ်ငန်းထွက်ပေါ်လာသည်။ ထို့နောက် အမျိုးသား/သမီးများ၏ နောက်(၅)နှစ် မျှော်မှန်းချက်များကို ဆက်လက်ဖော်ထုတ်ခဲ့ကြသည်။ ထွက်ပေါ်လာသော လုပ်ငန်းများကို လူထုဗဟိုပြုစီမံကိန်း၏ အကျိုးဝင်သောလုပ်ငန်းများနှင့် အကျိုးမဝင်သောလုပ်ငန်း များကိုချပြခဲ့ပြီး ကျေးရွာဖွံ့ဖြိုးလုပ်ငန်းများကိုအဆင့်သတ်မှတ်၍ ရွေးချယ်ခဲ့ကြသည်။ အမျိုးသား အတွက်

အမျိုးသမီးအတွက် ဟူ၍ ပြဿနာများကို အခြေခံပြီး ပြဿနာသစ်ပင်များကို ရေးဆွဲပြီး ပြဿနာများကို မည်သို့ဖြေရှင်းရမည်ကို ဖော်ထုတ်ခဲ့ကြသည်။ ထွက်ပေါ်လာသော လုပ်ငန်းများကို အကောင်အထည်ဖော်ရန် ကျေးရွာအတွက် စီမံကိန်းအထောက်အကူပြု ကော်မတီ လိုအပ်ကြောင်း ရှင်းပြခဲ့သည်။ ဒုတိယအကြိမ်အစည်းအဝေးတွင် တက်ရောက်လာသော ကျေးရွာလူထုအား ကော်မတီ ပင်များ၏ တာဝန်နှင့်ဝတ္တရားများအကြောင်း ပြောကြားပြီး စီ/ထောက် ၂၅၅၄ ကျား(၁)ဦး၊ မ

( ၁)ဦး၊ဘဏ္ဍရေးစာရေး ကျား(၁)ဦး၊ဝယ်ယူရေးဆပ်ကော်မတီ ကျား(၂)၊ မ( ၁ )ဦး၊ စောင့်ကြည့် ကြီးကြပ်ရေး ဆပ်ကော်မတီ ကျား( ၁ )၊ မ( ၂ )ဦး၊လုပ်ငန်းလည်ပတ်ရေး နှင့် ပြုပြင်ထိန်းသိမ်းရေးဆပ်ကော်မတီ ကျား(၁) ၊မ(၂)ဦး၊ ဝေဖန်အကြံပြုတိုင်ကြားရေးဆပ်ကော်မတီ ကျား(၁)ဦး၊ မ(၁)ဦး ရပ်ရွာလူထု အားလုံးကိုယ်တိုင် လျှို့ဝှက်မဲပေးစနစ်ဖြင့် ရွေးချယ် ဆုံးဖြတ်ခဲ့ကြသည်။

ဆုံးဖြတ်ချက်များ

ကျေးရွာလူထုမှ လူထုဗဟိုပြု စီမံကိန်းတွင် ချမှတ်ထားသော ဆောင်ရန် ရှောင်ရန်များကို လိုက်နာကျင့်သုံးမည်ဖြစ်ကြောင်းကော်မတီပင်များမှကျေးရွာအတွက်အမှန်တကယ်လုပ်ကိုင်နိုင် ကြောင်း သဘောတူကြပါသည်။

ထို့နောက် လူထုဗဟိုပြု စီမံကိန်း၏ ကျင့်ပတ်များကိုလိုက်နာရန် ဆောင်ရန် ရှောင်ရန် သဘောတူ စာချုပ်ကို လက်မှတ်ရေးထိုးကြသည်။

ကဏ္ဍအလိုက် ဦးစားပေး ဖွံ့ဖြိုးရေးလုပ်ငန်းစဉ်များ

မူရင်းအား ကျေးဇူးဖွံ့ဖြိုးရေး အထောက်အကူပြုကော်မတီတွင် ထားရှိရပါမည်။ အခြားဌာနများနှင့် ညှိနှိုင်းရန်အတွက် မိတ္တူအား

အဆင့်	လုပ်ငန်း	အဆိုပြုသူ	လ/နှစ်	လုပ်ဆောင်မည့်သူ	ပြင်ပမှ ထောက်ပံ့ ပေးသူ
အခြေခံအထောက်အကူ	၁ စာအုပ်ကျောဒီ.ပီ.ပီ.စတိုး ချိ	<input checked="" type="checkbox"/> ကျား <input type="checkbox"/> မ	...../.....၁၆	ကော်မတီဝင်များ ကျေးဇူးဌာနသူ	ပျံ့ထုတ်ဖွံ့ဖြိုးရေးဌာန
	၂	<input type="checkbox"/> ကျား <input type="checkbox"/> မ	...../.....		
	၃	<input type="checkbox"/> ကျား <input type="checkbox"/> မ	...../.....		
	၄	<input type="checkbox"/> ကျား <input type="checkbox"/> မ	...../.....		
	၅	<input type="checkbox"/> ကျား <input type="checkbox"/> မ	...../.....		
အသက်မွေးဝမ်းကျောင်း စိုက်ပျိုးရေး	၁ စိုက်ပျိုးရေးနည်းပညာသင်တန်း	<input checked="" type="checkbox"/> ကျား <input type="checkbox"/> မ	...../.....		စိုက်ပျိုးရေးဌာန
	၂ ဒက်မိုကရေစီမြေသစ်တန်း	<input type="checkbox"/> ကျား <input checked="" type="checkbox"/> မ	...../.....		မိုးနယ်စေ့/ခေတ်
	၃ စက်ချုပ်သင်တန်း	<input type="checkbox"/> ကျား <input checked="" type="checkbox"/> မ	...../.....		မိုးနယ်စေ့/ခေတ်
	၄	<input type="checkbox"/> ကျား <input type="checkbox"/> မ	...../.....		
	၅	<input type="checkbox"/> ကျား <input type="checkbox"/> မ	...../.....		
ကျွမ်းကျင်မှုနှင့် အကာရ	၁ ကျေးမာတ်ဆေးပေးခန်း	<input checked="" type="checkbox"/> ကျား <input type="checkbox"/> မ	...../.....		ကျန်းမာရေးဌာန
	၂ ကျွန်းမာရေး ဆရာ၊ ဆရာမ	<input checked="" type="checkbox"/> ကျား <input type="checkbox"/> မ	...../.....		။
	၃ များယခင်ဆေးဝါးပညာပေးသင်တန်း	<input checked="" type="checkbox"/> ကျား <input type="checkbox"/> မ	...../.....		။
	၄	<input type="checkbox"/> ကျား <input type="checkbox"/> မ	...../.....		
	၅	<input type="checkbox"/> ကျား <input type="checkbox"/> မ	...../.....		
ပညာရေး	၁ ကျောင်းဆရာ၊ ဆရာမ	<input checked="" type="checkbox"/> ကျား <input type="checkbox"/> မ	...../.....		ပညာရေးဌာန
	၂ ကျောင်းတွင်း ပရိဘောဂ	<input checked="" type="checkbox"/> ကျား <input type="checkbox"/> မ	...../.....		။
	၃	<input type="checkbox"/> ကျား <input type="checkbox"/> မ	...../.....		
	၄	<input type="checkbox"/> ကျား <input type="checkbox"/> မ	...../.....		
	၅	<input type="checkbox"/> ကျား <input type="checkbox"/> မ	...../.....		
အခြား	၁ စိမ်းမင်းစာ	<input checked="" type="checkbox"/> ကျား <input type="checkbox"/> မ	...../.....		ကျေးလက်ဦးစီးဌာန
	၂ မီးကင်းရေး	<input type="checkbox"/> ကျား <input checked="" type="checkbox"/> မ	...../.....		လျှပ်စစ်ဦးစီးဌာန
	၃	<input type="checkbox"/> ကျား <input type="checkbox"/> မ	...../.....		
	၄	<input type="checkbox"/> ကျား <input type="checkbox"/> မ	...../.....		
	၅	<input type="checkbox"/> ကျား <input type="checkbox"/> မ	...../.....		

မှရင်းအား ကျေးဇူးတင်ပေးရေး၊ အထောက်အကူပြုကော်မတီတွင် ထားရှိရပါမည်။ အခြားဌာနများနှင့် ညှိနှိုင်းရန်အတွက် မိတ္တူအား TPIC သို့ ပို့ရပါမည်။

	အဆင့်	လုပ်ငန်း	အဆိုပြုသူ	လ/နှစ်	လုပ်ငန်းဆောင်မည့်သူ	ပြင်ပမှ ဆောက်ပံ့ပေးသူ
အခြေခံအဆောက်အအုံ	၀	ဓမ္မာရုံအောက်ရေဖွင့်ခြင်း	<input type="checkbox"/> ကျား <input type="checkbox"/> မ	...../.....		သာသနာ့
	၂		<input type="checkbox"/> ကျား <input type="checkbox"/> မ	...../.....		
	၃		<input type="checkbox"/> ကျား <input type="checkbox"/> မ	...../.....		
	၄		<input type="checkbox"/> ကျား <input type="checkbox"/> မ	...../.....		
	၅		<input type="checkbox"/> ကျား <input type="checkbox"/> မ	...../.....		
အသက်မွေးဝမ်းကျောင်း စိုက်ပျိုးရေး	၀		<input type="checkbox"/> ကျား <input type="checkbox"/> မ	...../.....		
	၂		<input type="checkbox"/> ကျား <input type="checkbox"/> မ	...../.....		
	၃		<input type="checkbox"/> ကျား <input type="checkbox"/> မ	...../.....		
	၄		<input type="checkbox"/> ကျား <input type="checkbox"/> မ	...../.....		
	၅		<input type="checkbox"/> ကျား <input type="checkbox"/> မ	...../.....		
ကျန်းမာရေး နှင့် အဟာရ	၀		<input type="checkbox"/> ကျား <input type="checkbox"/> မ	...../.....		
	၂		<input type="checkbox"/> ကျား <input type="checkbox"/> မ	...../.....		
	၃		<input type="checkbox"/> ကျား <input type="checkbox"/> မ	...../.....		
	၄		<input type="checkbox"/> ကျား <input type="checkbox"/> မ	...../.....		
	၅		<input type="checkbox"/> ကျား <input type="checkbox"/> မ	...../.....		
ပညာရေး	၀	အလယ်ကျောင်းကျောင်းခြေချုပ်နှံခြင်း	<input type="checkbox"/> ကျား <input type="checkbox"/> မ	...../.....		ပညာရေးဌာန
	၂		<input type="checkbox"/> ကျား <input type="checkbox"/> မ	...../.....		
	၃		<input type="checkbox"/> ကျား <input type="checkbox"/> မ	...../.....		
	၄		<input type="checkbox"/> ကျား <input type="checkbox"/> မ	...../.....		
	၅		<input type="checkbox"/> ကျား <input type="checkbox"/> မ	...../.....		
အခြား	၀	ရွာသွင်းဆက်လက်ဖြန့်ဖြူးခြင်း	<input type="checkbox"/> ကျား <input type="checkbox"/> မ	...../.....		ကျေးလက်ဌာန
	၂	ရွာတွင်းလမ်းဖြန့်ဖြူးခြင်း	<input type="checkbox"/> ကျား <input type="checkbox"/> မ	...../.....		"
	၃	ဆည်မြောင်းဖြန့်ဖြူးခြင်း	<input type="checkbox"/> ကျား <input type="checkbox"/> မ	...../.....		"
	၄	စီမံခန့်ခွဲရေးအဖွဲ့အစည်း	<input type="checkbox"/> ကျား <input type="checkbox"/> မ	...../.....		
	၅		<input type="checkbox"/> ကျား <input type="checkbox"/> မ	...../.....		





ဝဠာ VDP အရည်အသွေးထိန်းချုပ်မှု  
ထိန်းချုပ်သူ

ရက်စွဲ-

ဣ-  
ဋ္ဌိနယ်-

VDP ရက်စွဲ-  
ဝေဖန်ချက်အရ

(၁) VDP စာရွက်စာတမ်းပြန်လဲမှုကို စစ်ဆေးပါ။ (OM အရ)

- မျက်နှာပိုး (အပိုး)
- ဟတ်ကာ
- ဝေဖန်ချက်အရ Data
- PSA အတည်ပြုမှုနှင့် PRA လုပ်ငန်းစဉ်
- အမျိုးသား/အမျိုးသမီးအဖွဲ့များ၏ အခက်အခဲများ
- ဝေဖန်ချက်ပေးပို့မှု (အစွမ်းထက်ရလဒ်)
- အမျိုးသား/အမျိုးသမီးအဖွဲ့များသဘောတူထားသည့် နောင်လေ့ရှိအတွက် ဦးစားပေးလုပ်ငန်းများစာရင်း (အခြေခံအဆောက်အအုံအသောက်ဖွေးဖူး ပညာရေး လူမှုရေးထိန်းသိမ်းမှု...)

နောက်ထက်တွဲများ-

- လူမှုရေးအကျိုးပြုမှု စာရွက်စာတမ်းမိတ်ပုံနှင့် PRA လုပ်ငန်းစဉ် (ခြေခိုင်လှုပ်ရှား) မြေပုံများ ပါဝင်ပြီး စည်စိမ်ပိုင်ဆိုင်မှုအဆင့်၊ Venn ပုံ...
- ဝေဖန်ချက်ပေးပို့မှုအရအရည်အသွေးစစ်ဆေးမှု
- ဝေဖန်ချက်အခက်အခဲ (PC 1 ပုံစံ)
- ဝေဖန်ချက်ပေးပို့မှု

(၂) လူမှုရေးအကျိုးပြုမှုအရည်အသွေးနှင့် VDP စစ်ဆေးပါ။

- VDP တွင်ပါဝင်သောဦးစေ့ (အမျိုးသား/အမျိုးသမီး)-
- လူမှုရေးအကျိုးပြုမှုအရည်အသွေးနှင့် VDP အတွက် ရက်စွဲပေးပါ။
- PRA ပစ္စည်းများ အသုံးပြုသည့် အရေအတွက်-
- ပါဝင်သောဦးစေ့နှင့် လုပ်ငန်းများ မှတ်တမ်းတင်ခြင်း (အရည်အသွေးမှတ်တမ်း အဖွဲ့မိတ်ပုံ၊ တိုင်းရင်းသားအနည်းစုနှင့် ထိခိုက်လွယ်သော အဖွဲ့များ)
  - အလွန်ကောင်း
  - ကောင်း
  - ညံ့
- လုပ်ငန်းများ မှတ်တမ်းတင်ခြင်းနှင့် အမျိုးသမီးအဖွဲ့အရည်အသွေးစစ်ဆေးမှုအရ  
အားခွဲခြားပေးထားသလား
  - ရှိ
  - မရှိ
- စီမံကိန်းအရေအတွက် (အမျိုးသား/အမျိုးသမီးခွဲစွဲပေးပို့မှုအရေအတွက်)-
- PRAနှင့်သက်ဆိုင်သောအခြား စီမံကိန်းအရေအတွက် (အမျိုးသား/အမျိုးသမီးခွဲစွဲပေးပို့မှုအရေအတွက်)-