

ပြည်ထောင်စုသမ္မတ မြန်မာနိုင်ငံတော်အစိုးရ
စိုက်ပျိုးရေး၊ မွေးမြူရေးနှင့် ဆည်မြောင်းဝန်ကြီးဌာန
ကျေးလက်ဒေသဖွံ့ဖြိုးတိုးတတ်ရေးဦးစီးဌာန
ဝန်းမောက်မြို့နယ်



လူထုဗဟိုပြုစီမံကိန်း

National Community Driven Development Project
(NCDDP)



ကျေးရွာဖွံ့ဖြိုးရေးအစီအစဉ်

Village Development Plan (VDP)

မင်းကုန်းကျေးရွာ၊ မံအင်မင်းကုန်းကျေးရွာအုပ်စု

မာတိကာ

| | |
|--|-------|
| ၁။ မြို့နယ်မြေပုံ | ၁ |
| ၂။ ကျေးရွာမြေပုံ(တည်နေရာ) | ၁ |
| ၃။ အုပ်စုတွင်ပါဝင်သောကျေးရွာစာရင်း | ၂ |
| ၄။ ကျေးရွာအခြေခံအချက်အလက်များ(ကျေးရွာသမိုင်းကြောင်း) | ၃-၅ |
| ၅။ လူထုပူးပေါင်းပါဝင်သော လူမှုဆန်းစစ်ခြင်းနှင့် အကဲဖြတ်ခြင်း လုပ်ငန်းစဉ် (PRA)အကျဉ်းချုပ်ဇယား | ၆-၂၀ |
| ၆။ ကျေးရွာဖွံ့ဖြိုးရေးအစီအစဉ်အတွက်အသုံးပြုခဲ့သော PRA tools များနှင့်တစ်ခုချင်းစီအတွက် သုံးသပ်ချက်များ | ၆-၂၀ |
| ၇။ ကျေးရွာကော်မတီရွေးချယ်ခြင်းနှင့်ကျေးရွာဖွံ့ဖြိုးရေး အစီအစဉ်ဆောင်ရွက်မှုမှတ်တမ်းခါက်ပုံများ | ၂၁-၂၃ |
| ၈။ ကျေးရွာအချက်အလက်(ပုံစံ - ၁) | ၂၄-၂၈ |
| ၉။ စီမံကိန်းစက်ဝန်းအချိန်ဇယား(ပုံစံ - ၂) | ၂၉-၃၂ |
| ၁၀။ ကျေးရွာဖွံ့ဖြိုးရေးဦးစားပေးအစီအစဉ်(ပုံစံ - ၃) | ၃၃-၃၆ |
| ၁၁။ ကျေးရွာအုပ်စု စီမံကိန်းလုပ်ငန်းခွဲရွေးချယ်ခြင်း(ပုံစံ - ၄) | ၃၇-၄၄ |
| ၁၂။ အစည်းအဝေးမှတ်တမ်းများ | ၄၅-၅၂ |
| ၁၃။ ကဏ္ဍအလိုက်ဦးစားပေးဖွံ့ဖြိုးရေးလုပ်ငန်းစဉ်များ | ၅၃-၅၄ |

ဝန်းမောက်မြို့နယ်မြေပုံ

ကသာခရိုင် ၊ ဝန်းမောက်မြို့နယ်အတွင်း ရှိသည့် ကျေးရွာများ
တည်နေရာပြမြေပုံ

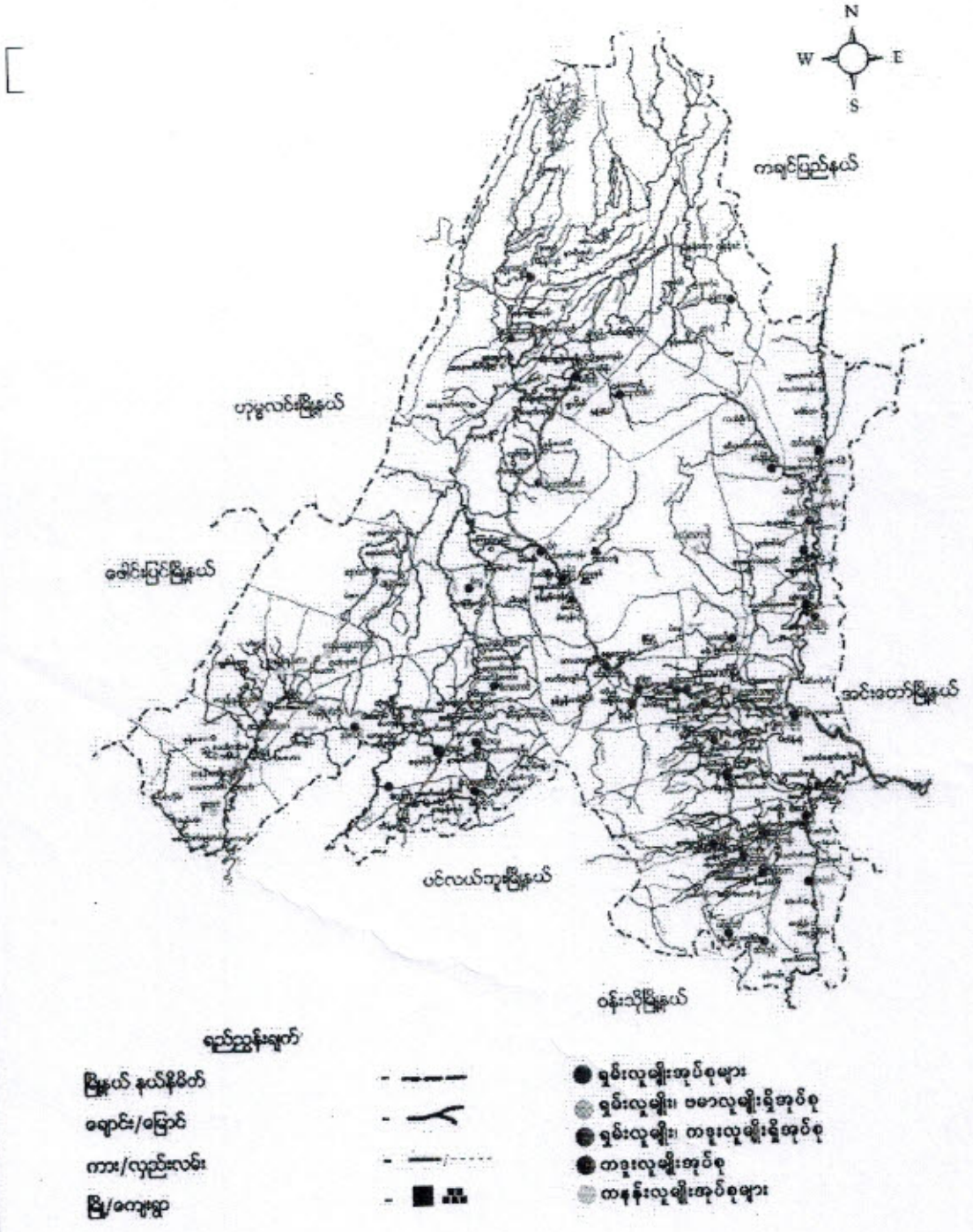

မံဒာဗမင်းကုန်းတွင် ပါဝင်သောကျေးရွာများမှာ စာရင်း

- ၁။ ဒာနောက်တာ ကျေးရွာ
- ၂။ ဒာနောက်ကုန်း ကျေးရွာ
- ၃။ ဒာရွှေကုန်း ကျေးရွာ
- ၄။ မင်းကုန်း ကျေးရွာ
- ၅။ မန်ကျင်းကုန်း ကျေးရွာ
- ၆။ နောင်ကွတ် ကျေးရွာ

မင်းလွန်းကျေးရွာ သမိုင်းအကျဉ်း

မင်းလွန်းကျေးရွာသည် ရှမ်းလူမျိုးများ နေထိုင်သော ရွာဟောင်း ဖြစ်ပါသည်။ နိပ်ခြေ ၁၂၃ နိပ်ဖြင့် ထည်ဆောက်ထားပါသည်။ ကျေးရွာတွင် လူဦးရေ ၅၅၅ ဦးနေထိုင်ကြပြီး ရွာတည်ခံ့သော ဒုတိယကမ္ဘာပွဲမှာ ၂၀၀၀ ကျော်ရှိပြီး ယခု သိရသည်။ ကျေးရွာတွင် ဖုဒ္ဓဘာသာ လူမျိုးများ နေထိုင်ကြပြီး ဆရာတော်များ ပါသည်။

မင်းလွန်းကျေးရွာသည် ဖန်မောက်မြို့နှင့် ၄၅ မိုင်ကွာဝေး ပါသည်။ လမ်းမန်းဆက် သွယ်ရေးအနေဖြင့် ဖန်မောက်မှ မင်းလွန်းသို့ သွားသောလမ်းတွင် ပင်တောင်ခါးတောင်၊ ဆယ်ကြီး တောင်များကို ကျော်ဖြတ်ရပါသည်။ ယခင်က မိုးတွင်း တွင် တောင်များ ပြိုကျခြင်း၊ တောင်ကမ်းပါးမှ သစ်ပင်များ ဖြေလိုက်စား၍ ပျက်ခြင်းတောင့် အလွန်ခက်ခဲပါသည်။ စီးဆားရေး အနေဖြင့် လယ်ယာလုပ်ငန်းကို အစီအစဉ်ကိုင် ကြပြီး ရွာလုပ်ငန်းများလည်း လုပ်ကိုင်ကြပါသည်။ ဖုဒ္ဓဘာသာ ကိုးကွယ်သော ရွာဟောင်းဖြစ်ပြီး တစ်ဦးနှင့် တစ်ဦး ကူညီ ချိမ်းပေးသော ရွာဟောင်း ဖြစ်ပါသည်။

အဓိက စီးပွားရေးလုပ်ငန်းများ

| စိုက်ပျိုးရေး | မွေးမြူရေး | အသေးစားစီးပွားရေး | အခြား |
|---------------|------------|-------------------|--------------|
| စပါး | ကုန် | ဆန်ကော် | ရွှေလုပ်ငန်း |
| သိပ္ပံ | ပက် | ရွေးဆိုင် | |
| | ကျ | ရွှေလှေ့စက် | |
| | စား | ဆုံးကိ | |
| | | | |
| | | | |

ကျေးရွာတွင်းအဓိက ပိုင်ဆိုင်မှုများ

| ကျေးရွာပိုင်ဆိုင်မှုများ | စိုက်ပျိုးရေး | စားကျက်မြေ | သစ်တောမြေ | သီးကျောက်ရရှိမှု | ရေတွင်းရေကန် | စက်ရေကန် |
|--------------------------|---------------|------------|--------------|------------------|--------------|----------|
| အရေအတွက် | ၃၄၈ | - | - | ၅ | ၁၀ | - |
| ကျေးရွာပိုင်ဆိုင်မှုများ | ကား | ထော်လာဂျီ | စပါးကြိတ်စက် | ရွှေလှေ့စက် | ပိန္နဲစက် | ဈေးဆိုင် |
| အရေအတွက် | ၄ | - | ၃၀ | ၃ | - | ၃ |

ကျေးရွာအတွင်း အခြားပိုင်ဆိုင်မှုများ

| ကျေးရွာပိုင်ဆိုင်မှုများ | ရေတင်စက် | ထွန် | ထယ် | ကျွဲ | နွား |
|--------------------------|----------|----------|-------------------|---------|------------|
| ရေအတွက် | ၃ | ၂၁၆ | ၂၁၆ | ၃၀၀ | ၃၀၀ |
| ကျေးရွာပိုင်ဆိုင်မှုများ | ဝက် | ဆိုင်ကယ် | ကျွမ်းကျင်လုပ်သား | လုပ်သား | လယ်ထွန်စက် |
| အရေအတွက် | ၅၀ | ၅၀ | ၃ | ၃၀ | ၁၁ |

အခြားကျေးရွာရှိ အသုံးပြုနိုင်သော အရင်းအမြစ်အချက်အလက်များ

| အရင်းအမြစ် | ဆေးခန်း | အလကအထက | ဈေး | ကျွမ်းကျင်လုပ်သား | လုပ်သား | မြေတူးစက် | လက်ကြိတ်စက် |
|------------|---------|--------|-----|-------------------|---------|-----------|-------------|
| အရေအတွက် | ၂ | ၂ | - | ၃ | ၃၀ | - | - |

ကျေးရွာတွင်းရှိ စုစုပေါင်းအိမ်ထောင်စုနှင့် လူဦးရေ

| အိမ်ထောင်စု | ကျား | မ | စုစုပေါင်း |
|-------------|------|-----|------------|
| ၁၂၃ | ၄၃၀ | ၄၂၇ | ၈၅၇ |

လူနည်းစု လူမျိုးစု အိမ်ထောင်စု

| အိမ်ထောင်စု | ကျား | မ | စုစုပေါင်း |
|-------------|------|---|------------|
| - | - | - | - |
| | | | |
| | | | |
| | | | |
| | | | |
| | | | |

ထိခိုက်လွယ်အုပ်စု

| ထိခိုက်လွယ်အိမ်ထောင်စု | အိမ်ထောင်စု | ကျား | မ | စုစုပေါင်း |
|------------------------|-------------|------|----|------------|
| သက်ကြီးရွယ်အို | ၃ | ၂ | ၃ | ၅ |
| အမျိုးသမီးဦးဆောင် | ၂၂ | ၁၆ | ၅၀ | ၆၆ |
| မသန်စွမ်း | - | - | - | - |
| မြေယာမဲ့ | ၇ | ၁၅ | ၉ | ၂၄ |

ကျေးရွာရှိအခြေခံ အဆောက်အအုံများ

| ပညာရေး | ခြံပ်ပါ | ကျန်းမာရေး | ခြံပ်ပါ | ဘာသာရေး | ခြံပ်ပါ |
|-----------------|---------|------------------|---------|---------------------|---------|
| အထက်တန်းကျောင်း | | ဆေးရုံး | | ဘုရား၊ ဇေတီ | ✓ |
| အလယ်တန်းကျောင်း | ✓ | ကျန်းမာရေးဌာန | | ဘုန်းကြီးကျောင်း | ✓ |
| မူလတန်းကျောင်း | ✓ | ကျန်းမာရေးဌာနခွဲ | ✓ | ဟိန္ဒူဘုရားကျောင်း | |
| မူကြိုကျောင်း | ✓ | ဆေးခန်း | | ခရစ်ယန်ဘုရားကျောင်း | |
| အခြား | | အခြား | | ဗလီ | |
| မှတ်ချက် | | မှတ်ချက် | | မှတ်ချက် | |

သုံးသပ်ချက်

⇒ ပျဉ်းပျာပုံစံ - ကျေးရွာတွင် ပျဉ်းပျာပုံစံ (၃)မျိုးရှိပြီး ထိုသို့များသည် ကျေးရွာ

တွင် ဖြန့်ကျဲစွာနေထိုင်ကြသည်။

⇒ လမ်းပန်းဆက်သွယ်ရေး - ဤရွာလမ်းနှင့် အခြားလမ်းသို့ သွားသောလမ်း

များသည် မြေသားလမ်းနှင့် စတားတောင်လမ်းများ ဖြစ်ကြသည်။ ဤနှင့် (၁၅)မိုင်

သို့ တွင် ဈေးရောင်း ဖြန့်ချိရေး ဖြစ်ပြီး ကံတားရွာ မကြီးစီးသေးသဖြင့် ဤနှင့် မြို့

လမ်းပန်းဆက်သွယ်ရေး ခက်ခဲပါသည်။

⇒ ကျန်းမာရေး - လမ်းပန်းဆက်သွယ်ရေး ခက်ခဲ ဖြစ်ကြောင်း ကျန်းမာရေး

အခက်အခဲတို့ကို ကိုယ်စားပြုသည်။ ဆေးပေးခန်း မရှိကြောင်းကြောင့်

(၁၅) မိုင်ခန့် စေးသော အရွေးကျန်းဆေးပေးခန်း နှင့် (၁၅) မိုင်ခန့် စေးသော

ကြေးလည် ဆိုက်နယ်ဆေးစိုက်ခန်း သွားရောက် ကုသကြရပါသည်။ ထိုဆေးခန်း

ဆေးစိုများ သည်လည်း ဆရာမလှိုင်လှိုင်ကြီးနှင့် လမ်းပန်းဆက်သွယ်

ရေး ခက်ခဲဖြစ်ကြောင်း သွားလာရာမှာ ခက်ခဲပါသည်။

⇒ ပညာရေး - ကျေးရွာတွင် မူလတန်း၊ မူလနှစ် အဆင့်ရှိပါသည်။

ထိုကျောင်းကို အနယ်နယ် အရပ်ရပ်မှ ကျောင်းသားများ လုပ်ကိုင်လာကြသော မိဘ

များဖြင့် ပါလာသော ကျောင်းသားများသည် စတင်ပညာရေး ပညာသင်

ယူကြပါသည်။

⇒ သောက်သုံးရေ - ကျေးရွာတွင် ရေတွင်း နည်းပါးပါသည်။ ရှိသည့်

ရေတွင်းကို ကျေးရွာသားများသည် အားထားမပြုရသဖြင့် ရေမလုံလောက်

ဖြစ်နေပါသည်။

မင်းကုန်း

ဥက္ကဋ္ဌ အဖွဲ့ဝင်များ ဝင်ရောက်

၂.၁.၂၀၀၇

| အဆင့် | ဘက်စွတ်ချက် | အိမ်ထောင် စုကဏ္ဍ | ရာခိုင်နှုန်း |
|---------------------|---|---------------------|---------------|
| ချစ်သားဘာ အုပ်စု | အိမ် (ပျဉ်းဝင်း) ထွန်ခက် မြေဓာတ်၊ လှည်း၊ လယ် (၁၀)ဧက၊ ဆိုင်ကယ် | ၁၀ | ၇% |
| အဘိုးဘဝင် အုပ်စု | အိမ် (ပျဉ်းဝင်း၊ ထာရံဏာ အုပ်စု) ထွန်ခက်၊ ဓား၊ နှာ လယ် (၅)ဧက၊ ဆိုင်ကယ် | ၅၀ | ၃၆% |
| မဖြေလည် အုပ်စု | အိမ် (ပျဉ်းဝင်း၊ ဆိုင်ကယ်၊ ခက်ဘီး၊ လှည်း၊ ဓား၊ လယ် (၃)ဧက | ၅၀ | ၃၆% |
| နွယ်ပါးဘာ အုပ်စု | အိမ် (ထာရံဏာ၊ ခက်ဘီး ဓား၊ နှာ | ၂၀ | ၂၁% |

ဦးဆောင်ဆွေးနွေးသူ - ဒေါ်ခန္ဓာ

ဝါဝင်ဆွေးနွေးသူများ - ၃၂

၈-၄၁

ဥက္ကဋ္ဌစနစ် ပုံစံဆိုင်ရာ၊ ဖြစ်ပေါ်လာခြင်း

မင်းလွန်းကျေးဇူး

၂.၁.၂၀၁၇

ကျေးဇူးတင်စွာ နှစ်ပတ်လည် အစီရင်ခံစာ (၂၀၁၆) ခု နှစ်သည်ကို ကြည့်ရှုပါသည်။ ဆင်းရဲနွမ်းပါးသည်၊ အကြောင်းမှာ အလုပ်အကိုင် အခွင့်အလမ်း နည်းပါးခြင်း၊ နေထိုင်ရေး၊ ကျန်းမာရေး၊ လုပ်ငန်းများ ဘာရှိသဖြင့် ပုံမှန်ဝင်ငွေ နည်းခြင်း၊ ဓာတ်ငွေများ ကျောင်းထားရှိရခြင်း၊ ကြောင့် ဖြစ်ပါသည်။

အစီရင်ခံစာ ဆွဲရာတွင် ဆင်းရဲနွမ်းပါးသူများ အားလပ်ချိန် ကိုဇွဲ၊ ချွန်၊ ဖိတ်၊ တင်၊ ချွေး၊ နွေးလာသော လိုအပ်ချက်များကို စဉ်းစားပေးခြင်းဖြင့် မြှုပ်နှံမှုများ ပါသည်။ စာသင်ကျောင်း၊ ခြံစည်းခိုင်း၊ မြေလုပ်ခြင်းဖြင့် အလုပ်အကိုင်အခွင့်အလမ်းများ ရရှိလာခြင်း၊ ပညာရေး၊ ကာယပညာဖြင့်မား လာခြင်း၊ ကျောင်းသူဘားများ ပြုပြင်မှု၊ သင်ကြားနိုင်ခြင်းလို့ဖြင့် အစီရင်ခံစာ ဆွဲပါသည်။

ကျား၊ မိန်းမ၊ ကလေး သုံး ယောက်ခွဲ

မင်းလွန်း

၂.၁.၂၀၁၇

ကျား၊ မိန်းမ သုံး ခွဲ ဖြစ်လာစေရန်

ကျား၊ မိန်းမ သုံး ခွဲ ဖြစ်လာစေရန်

| | | | | | |
|----------------|-----------------|--------------|-------------|-------------|-------------|
| | | | | | |
| <p>ကျားလေး</p> | <p>ယာဉ်ကုန်</p> | <p>ကောင်</p> | <p>နွား</p> | <p>နွား</p> | <p>ဘဝါ</p> |
| <p>လမ်း</p> | <p>လယ်</p> | <p>နွား</p> | <p>နွား</p> | <p>လမ်း</p> | <p>လယ်</p> |
| <p>နွား</p> | <p>လမ်း</p> | <p>ကျေး</p> | <p>နွား</p> | <p>လယ်</p> | <p>ကျေး</p> |
| | <p>ဘဝါ</p> | | | | <p>ကျေး</p> |

ဦးစောအောင် - ဦးစောအောင် ပါဝင်ဆွေးနွေးသူ ကျား - ၃၀
မ - ၂၉

ကျား၊မ ကဏ္ဍာ သုံးသပ်ခြင်း

မင်းတင်ကျေးရွာ

၁၉၅၅

၂.၁.၂၀၁၇

ယက်ကန်၊ ယက်ခြင်းကို အမျိုးသမီးများ အသုံးပြုနေပါသည်။
အမျိုးသားများက ဘေးလုံးကွင်း၊ လမ်း၊ နွား၊ ဓား၊ စသည်တို့ကို
ကို သုံးစွဲနေသည်။

အမျိုးသား၊ သမီးများ သည်အားကစား နည်းစားကစားများ ဖြစ်သော
ကျောက်၊ လယ်၊ လမ်း၊ သစ်တော၊ တောတောင် စသည်တို့ကို
ပြုပြင်ခြင်း ထိန်းချုပ်ခြင်းများ ပြုလုပ်နေသည်။

အမျိုးသမီးများသည် ဆုံးဖြတ်ချက်ချခြင်း၊ အကောင်အထည်
ဖော်ဆောင်မှုခြင်းနှင့် သဘာဝပတ်ဝန်းကျင် ကျန်းမာရေးကို အမျိုးသား
များနည်းတူ ဖွံ့ဖြိုးတိုးတက်ရေး၊ ကန်တူးဖွားရေးခြင်း ဖြစ်ပြီး ဖွံ့ဖြိုး
တိုးတက်ရေး သိရှိနိုင်သည်။

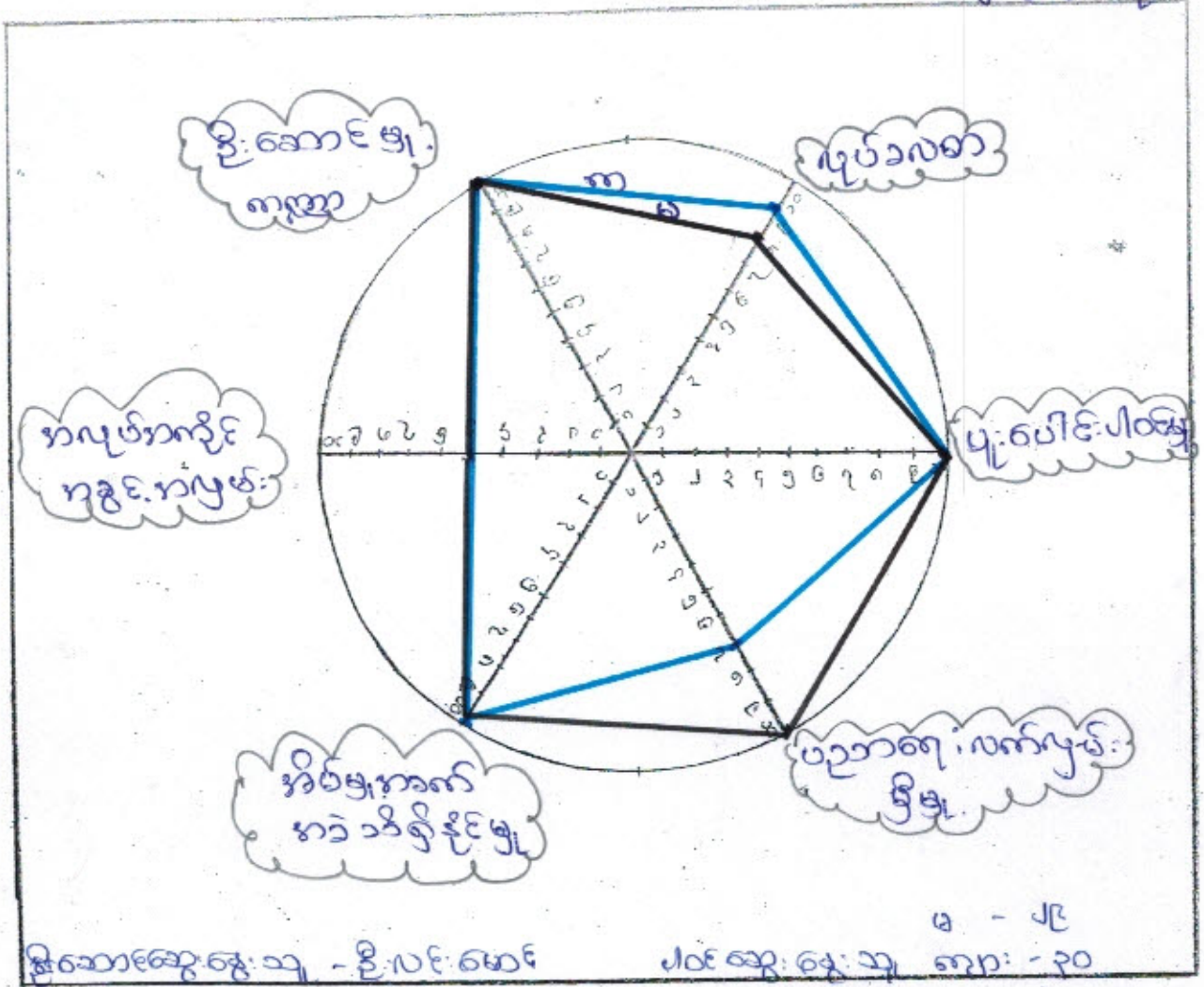

သုံးသတ်ချက်

အမျိုးသမီးများ၏ လှုပ်ပိုင်းနှင့် ဆုံးဖြတ်ချက်ချခွင့် ပါဝင်ခွင့်၊ အားနည်းသည့် သင်တန်းအားနည်းနေသည်သာ ဆွေးနွေးရပါသည်။ အမျိုးသားများ တက်လှုပ်ခလစာ၊ ပညာရေးလက်ဖျမ်းခြံ့မှု၊ ပျံ့ပေါင်းပါဝင်မှု နှင့် တူညီနေသည်ကို ဆွေးနွေးရပါသည်။

အမျိုးသမီးများသည် ဝင်ရောက်မှုပိုင်းဆိုင်ရာ အားလုံးတွင်လည်း တူညီမှု ဖြစ်သည်ကို ဆွေးနွေးရပါသည်။ ဆုံးဖြတ်ချက်ချမှုတွင်လည်း တူညီနေသည်ကို ဆွေးနွေးရပါသည်။

ကျေးဇူးတင် လုပ်အားခတန်းတူလေးခြင်းဖြင့် ဖွံ့ဖြိုးရေးလုပ်ငန်းများတွင် အကျိုးအမြတ် ခွဲဝေမှုဖြင့် ဖွံ့ဖြိုးရေးအဖွဲ့အစည်းများကို ပိုမိုလက်တွဲပေးရမည်။



ဒီဇိုင်း ဝါး - ဒီဇိုင်း ဝါး
အဖွဲ့ဝင်များ - အဖွဲ့ဝင်များ

သုံးသပ်ချက်

အကြောင်းရင်း

- ၁) အဖွဲ့ဝင်များ နည်းလျှင်
- ၂) အဖွဲ့ဝင်များ နည်းပါးလျှင်
- ၃) အဖွဲ့ဝင်များ နည်းလျှင်
- ၄) အဖွဲ့ဝင်များ အဖွဲ့ဝင်များ
- ၅) အဖွဲ့ဝင်များ အဖွဲ့ဝင်များ

ဖြေရှင်းနည်း

- ၁) ပညာရေးကျောင်းများ ထပ်ဆောက်ခြင်း
ဖြန့်ဖြူးပေးခြင်း
- ၂) အဖွဲ့ဝင်များ ထပ်ဆောက်ပေးခြင်း

အကျိုးသက်

- ၁) ပညာရေး အဖွဲ့ဝင်များ
- ၂) အဖွဲ့ဝင်များ အဖွဲ့ဝင်များ
- ၃) အဖွဲ့ဝင်များ အဖွဲ့ဝင်များ
- ၄) အဖွဲ့ဝင်များ အဖွဲ့ဝင်များ



ဆုံးသပ်ချက်

အကြောင်းရင်း

- (၁) ဆေးပေးချက်မရှိလျှင်
- (၂) ပာလီအိတ်တာနည်းပါးလျှင်
- (၃) ကျန်းမာရေးဝန်ထမ်းများမရှိလျှင်
- (၄) ရေကောင်းရေသန့်နည်းပါးလျှင်
- (၅) ကျန်းမာရေးနဲ့ပတ်သက်သော မဟာ သူတ နည်းပါးလျှင်

ဖြေရှင်းနည်း

- (၁) ကျန်းမာရေးဆေးပေးချက် တည်ဆောက်ပေးခြင်း
- (၂) ကျန်းမာရေးဟောပြောပွဲများ နှင့် ဆရာမများ တိုးပေးခြင်း

အကျိုးဆက်

- (၁) ကျန်းမာရေးဆိုးကျိုးကင်းရှင်းစွာ ခံစားရခြင်း
- (၂) ရေကောင်းရေသန့် မရှိခြင်းကြောင့် ဆိုးကျိုးများ
- (၃) ပညာရေးဖွံ့ဖြိုးလာခြင်း
- (၄) စီးပွားရေး ဝိသိန်လာခြင်း

၄။ လူထုပူပေါင်းပါဝင်သော လူမှုဆန်းစစ်ခြင်းနှင့် အကဲဖြတ်ခြင်းလုပ်ငန်းစဉ်

(PSA/PRA) အကျဉ်းချုပ်

| စဉ် | အကြောင်းအရာ | ရက်စွဲ | ဦးတည်အုပ်စု | တက်ရောက်သူ | | | အဓိက ဆွေးနွေးချက်များ |
|-----|--|----------|--|------------|----|--------|--|
| | | | | ကျား | မ | ပေါင်း | |
| ၁ | ကျေးရွာလူမှုရေးပြန်နှင့် သယံဇာတပြမြေပုံ (social map/ Resource map) | ၂.၁.၂၀၁၇ | ပြေလည်သော အုပ်စု အလယ်အလတ် အုပ်စု မပြေလည်သော အုပ်စု | 32 | 42 | 74 | အိမ်များ၊ အခြေခံအဆောက်အအုံများ၊ လမ်းပန်းဆက်သွယ်ရေး၊ လယ်ယာမြေများ၊ မြစ်ချောင်းများနှင့် တောတောင်များ |
| ၂ | လူမှုစီးပွားအဆင့်သတ်မှတ်ခြင်း (Wealth Ranking) | ၂.၁.၂၀၁၇ | ပြေလည်သော အုပ်စု အလယ်အလတ် အုပ်စု မပြေလည်သော အုပ်စု | 32 | 42 | 74 | ကျေးရွာလူမှုစီးပွားအုပ်စုများ၊ ခွဲခြားသတ်မှတ်နိုင်ရေးအတွက် အခြေခံစံနှုန်းများ၊ သတ်မှတ်ခြင်း၊ ကျေးရွာသားများနှင့် အများသဘောတူသတ်မှတ်ခြင်း |
| ၃ | ရာသီခွင်ပြပြက္ခဒိန် (seasonal calendar) | ၂.၁.၂၀၁၇ | ပြေလည်သော အုပ်စု အလယ်အလတ် အုပ်စု မပြေလည်သော အုပ်စု | 31 | 29 | 60 | ရာသီဥတု၊ စိုက်ပျိုးရေးသီးနှံများ၊ ပင်ပွင့်၊ ရွှေ့ပြောင်းအလုပ်အကိုင်၊ သဘာဝဘေး၊ မွေးမြူရေးလုပ်ငန်းများနှင့် ပွဲတော်များ |
| ၄ | ပင့်ကူအိမ်ကွန်ယက် (Spider Web) | ၂.၁.၂၀၁၇ | ပြေလည်သော အုပ်စု အလယ်အလတ် အုပ်စု မပြေလည်သော အုပ်စု | 31 | 29 | 60 | အမျိုးသားနှင့် အမျိုးသမီးများ၊ တန်းတူအခွင့်အရေးရရှိမှုနှင့် မရရှိသည့် အကြောင်းအရင်းများ |
| ၅ | ကျား/မ ကဏ္ဍသုံးသပ်ခြင်း | ၂.၁.၂၀၁၇ | ပြေလည်သော အုပ်စု အလယ်အလတ် အုပ်စု မပြေလည်သော အုပ်စု | 31 | 29 | 60 | အမျိုးသား/သမီး တို့၏ အရင်းအမြစ်အပေါ် မည်သူ ကိုယ်စွာ အသုံးပြုနေကြသည်ကို ဖော်ထုတ်ခြင်း |

| | | | | | | | |
|---|---|----------|---|----|----|-----|---|
| ၆ | အဖွဲ့အစည်း ချိတ်ဆက် မှု (Venn Diagram) | ၂.၁.၂၀၁၇ | ပြေလည်သော အုပ်စု အလယ်အလတ်အုပ်စု မပြေလည်သော အုပ်စု | 32 | 42 | 74 | ကျေးရွာတွင်းရှိအဖွဲ့အစည်း များမည်သို့သောလုပ်ငန်း များအတွက်မည်သည့်အဖွဲ့ များချိတ်ဆက်လုပ်ကိုင်မှု |
| ၇ | ပြဿနာ သစ်ပင် (problem Tree) | ၂.၁.၂၀၁၇ | အမျိုးသားအုပ်စု | - | - | - | ဆွေးနွေးထားသောအခြေခံ အဆောက်အအုံများစိုက်ပျိုး ရေး၊ အသက်မွေးဝမ်းကျောင်း လုပ်ငန်းများနှင့် လမ်းပန်းဆက်သွယ်ရေး |
| ၈ | ပြဿနာ သစ်ပင် (problem Tree) | , | အမျိုးသမီးအုပ်စု | - | - | - | ဆွေးနွေးထားသောအခြေခံ အဆောက်အအုံများနှင့် အသက်မွေးဝမ်းကျောင်းလုပ် ငန်းများ၊ပညာရေး၊ စိုက်ပျိုးရေး၊ ကျန်းမာရေးနှင့် လမ်းပန်းဆက်သွယ်ရေး |
| ၉ | ကျေးရွာ၏ (၅)နှစ်စာဦး စား ပေးအစီအ စဉ်ပြဇယား (Matric Ranking) | ၂.၁.၂၀၁၇ | ပြေလည်သော အုပ်စု အလယ်အလတ် အုပ်စု မပြေလည်သော အုပ်စု | 63 | 71 | 134 | အကျိုးပြုပြီးရေးအကျိုးခံစား ခွင့်နှင့်အဓိကလိုအပ်ချက် များပေါ်မူတည်ဆုံးဖြတ် သည်။ |

၂။ ကျေးရွာမိတ်ဆက်အစည်းအဝေးတွင် အမျိုးသမီးဥက္ကဋ္ဌအတွက် စောင့်ကြည့်စစ်ဆေးရမည့်အချက်များ

ကျေးရွာ/ကျေးရွာအုပ်စုအမည်- မင်းလှန်း ကျေးရွာ၊ မောင်မင်းလှ ကျေးရွာအုပ်စု

| စဉ် | အကြောင်းအရာ | တွေ့ရှိချက် | | မှတ်ချက် |
|-----|--|-------------|---|----------|
| | | ✓ | X | |
| ၁။ | အစည်းအဝေးတက်ရောက်လူသူများအား ကျား၊မ ရေးရာအခြေခံ သဘောတရားများကို ရှင်းလင်းဆွေးနွေးခဲ့ပါသလား။ | ✓ | | |
| ၂။ | စီမံကိန်းပါဝင်သော ကျား၊မရေးရာ အကောင်အထည်ဖော်ရေး လိုအပ်ချက်(၅)ချက်ကို ရှင်းလင်းပြခဲ့ပါသလား။ | ✓ | | |
| ၃။ | အစည်းအဝေးခေါ်ယူရာတွင် အမျိုးသား/သမီးများ အချိုးညီစွာတက်ရောက်နိုင်ရေး စည်းရုံးခဲ့တာမျိုးရှိခဲ့ပါသလား။ | ✓ | | |
| ၄။ | အမျိုးသမီးများ၏ စကားသံများ၊ပြောဆိုနိုင်ခွင့်များ ဝိပိုထွက်ပေါ်လာအောင် ဖန်တီးပေးခဲ့ ပါသလား။ | ✓ | | |
| ၅။ | ဆင်ကော်မတီဖွဲ့များ ဖွဲ့စည်းရာတွင်အမျိုးသမီးများနှင့် ပါဝင်ဖွဲ့စည်းရေးပူးပေါင်းပါဝင်ရေး ဦးဆောင်နိုင်ရေးအတွက် တွန်းအားပေးကူညီဆောက်ရွက်ခဲ့ပါသလား။ | ✓ | | |
| ၆။ | အစည်းအဝေးကို အမျိုးသား/သမီးများ အလွယ်တကူပါဝင်တက်ရောက်နိုင်သော အချိန်နှင့် နေရာများကိုရွေးချယ်ခြင်း၊ထည့်သွင်းစဉ်းစားဆောင်ရွက်ခြင်းများတို့ကို လုပ်ဆောင်ခဲ့ပါသလား။ | ✓ | | |
| ၇။ | လူနည်းစု၊ဆင်းရဲ/နွမ်းပါး/ထိခိုက်လွယ်သောအုပ်စုများကို အစည်းအဝေးမဝတင်မှီ အချိန်များ က ရှာဖွေဖော်ထုတ်ခဲ့တာမျိုးများ ရှိပါသလား။ | ✓ | | |
| ၈။ | လူနည်းစု/ဆင်းရဲ/နွမ်းပါး/ထိခိုက်လွယ်သော အမျိုးသား/သမီးများထဲမှ အချို့ကို အစည်းအဝေး တက်ရောက်နိုင်အောင် ဖိတ်ကြား ဆောင်ရွက်မှုမျိုး ရှိခဲ့ပါသလား။ | ✓ | | |
| ၉။ | လူနည်းစု/ဆင်းရဲ/နွမ်းပါး/ထိခိုက်လွယ်သောအမျိုးသား/အမျိုးသမီးများနှင့် ကြုံတွေ့နေရ သောအခက်အခဲများကို သင်ဆွေးနွေး မေးမြန်းခဲ့တာမျိုး ရှိပါသလား။ | ✓ | | |
| ၁၀။ | အမျိုးသမီးများ ပြောဆိုတင်ပြနိုင်အောင် အချိန်ပေးရန်ကြိုတင်စီစဉ်ဆောင်ရွက်မှု မျိုးများဆောင်ရွက်ခဲ့တာများ ရှိပါသလား။ | ✓ | | |
| ၁၁။ | စီမံကိန်းလုပ်ငန်းခွဲများရှာဖွေဖော်ထုတ်ရာတွင် အမျိုးသား/သမီးများသီးခြားဆွေးနွေး ဖော်ထုတ်ဆောင်ရွက်ခဲ့တာမျိုး ရှိပါသလား။ | ✓ | | |

| | | | | |
|-----|---|---|--|--|
| ၁၂။ | ကျေးရွာစီမံကိန်း အထောက်အကူပြုကော်မတီဖွဲ့စည်းရာတွင် အမျိုးသမီး၊ အမျိုးသား အမျိုးညီမျှစွာ (၅၀:၅၀) ဖွဲ့စည်းနိုင်ခဲ့ပါသလား။ မဖွဲ့စည်းနိုင်ခဲ့ပါက မှတ်ချက်တွင် ရှင်းလင်းပါ။ | ✓ | | |
| ၁၃။ | ဆက်ကော်မတီများတွင် အနည်းဆုံး အမျိုးသမီးအဖွဲ့ဝင် တစ်ဦးနှုန်းဖြင့် ပါဝင်ဖွဲ့စည်းနိုင်ခဲ့ပါသလား။ မဖွဲ့စည်းနိုင်ခဲ့ပါက မှတ်ချက်တွင် ရှင်းလင်းပါ။ | ✓ | | |
| ၁၄။ | ကျေးရွာ/ကျေးရွာအုပ်စု ဖွံ့ဖြိုးရေးစီမံချက် များတွင် အမျိုးသမီးများ ရွေးချယ်ဆုံးသည့် လုပ်ငန်းစီမံချက် အနည်းဆုံးတစ်ခုပါဝင်နိုင်ရေးအတွက် စည်းရုံးဆွေးနွေးမှုများ ပြုလုပ်ဆောင်ရွက်ခဲ့ပါသလား။ | ✓ | | |
| ၁၅။ | တက်ရောက်လာသူများအား အမျိုးသမီးများ၏ လိုအပ်ချက်များကို ဖြည့်ဆည်းပေးနိုင်ရန် အမျိုးသမီးရွေးချယ်လိုက်သောဦးစားပေးရွေးချယ်မှုများကိုထောက်ပံ့ပေးသွားမည်ဖြစ်ကြောင်း အသိပေးပြောကြားခဲ့ပါသလား။ | ✓ | | |
| ၁၆။ | ရွေးချယ်လိုက်သော စီမံကိန်းလုပ်ငန်းခွဲများသည် ဒေသတွင်းမှာရှိသော လူနည်းစု/ဆင်းရဲ/ နွမ်းပါး/ထိခိုက်လွယ် အုပ်စုများအပေါ် မည်သို့အကျိုးပြုနိုင်မည်ဖြစ်ကြောင်း ရှင်းလင်း ပြောကြားခြင်းမှတ်တမ်းတင်ခြင်းများတို့ကို ဆောင်ရွက်ခဲ့ပါသလား။ | ✓ | | |
| ၁၇။ | ကျေးရွာအုပ်စုအဆင့် အစည်းအဝေးပြုလုပ်ရာတွင် အုပ်စု စီ/ထောက် ကော်မတီဝင်များကို ကျား၊မရေးရာလိုအပ်ချက်များ အကြောင်းကိုရှင်းလင်းပြောကြားခဲ့ပါသလား။ | ✓ | | |
| ၁၈။ | ကျေးရွာအုပ်စုအဆင့် အစည်းအဝေးပြုလုပ်ရာတွင် အုပ်စု စီ/ထောက် ကော်မတီဝင်များ အားလုံး တက်ရောက်နိုင်မှု ရှိ/မရှိ စစ်ဆေးခဲ့ပါသလား။ မတက်ရောက်နိုင်ခဲ့ပါက မှတ်ချက်တွင် ရှင်းလင်းပါ။ | ✓ | | |

(၁) နိမိတ်ကို အထောက်အကူပြု ကျောင်းပေး

- (၁) ကျား - ဦးကျော်စွာ (၃၈၅၄)
- (၂) မ - ဒေါ်ခင်စိန် (၃၈၅၄)

(၂) ဝယ်ယူရေး ဆပ်ကော်မတီ

- (၁) ကျား - ဦးဆန်းဒောင်း (၃၈၅၄)
- (၂) ကျား - ဦးဆွေဒောင်း (အဖွဲ့ဝင်)
- (၃) မ - ဒေါ်ခင်စိန် (မှတ်တမ်းထိန်း)

(၃) စောင့်ကြည့်ကြီးကြပ်ရေး ဆပ်ကော်မတီ

- (၁) ကျား - ဦးခင်ဝင်း (၃၈၅၄)
- (၂) ကျား - ဦးဆန်းစော (အဖွဲ့ဝင်)
- (၃) မ - ဒေါ်ခင်စိန် (အဖွဲ့ဝင်)

(၄) လုပ်ထုတ်ဆိုင်သိမ်းရေး ဆပ်ကော်မတီ

- (၁) ကျား - ဦးစောဝင်း (၃၈၅၄)
- (၂) ကျား - ဦးတင်အောင် (အဖွဲ့ဝင်)
- (၃) မ - ဒေါ်ခင်စိန် (အဖွဲ့ဝင်)

(၅) ဖေဖော်နယ် အကြံပြု တိုင်ကြားရေး

- (၁) ကျား - ဦးအောင်စိန်
- (၂) မ - ဒေါ်ခင်စိန်

(၆) စောင့်ရှောက်ရေး ဝန်ထမ်း

- (၁) ကျား - ဦးဝင်းစိန်
- (၂) မ - ဒေါ်ခင်စိန်

(၇) အကူအညီရေးစာရေး

- (၁) ကျား - ဦးစိန်ကြည်

မင်းလွန်၊ကျေးဇူးစိမ့်လိန်၊ ဘတောက် အကျယ် ကော်မတီဝင်များ
ဓာရင်း

၁ မိ/တောက် - ဦးကျော်ဖြေ ဥက္ကဋ္ဌ
- ဒေါ်အောင်ဝင်း ဥက္ကဋ္ဌ

၂ ဝယ်ယူရေးဆပ်ကော်မတီ - ဦးစောရေး ဥက္ကဋ္ဌ
- ဦးထွေးအောင် ဒုက္ကဋ္ဌဝင်
- ဒေါ်အောင်ဖြူ ဗဟိုတစ်ယိုက်

၃ စောင့်ကြည့်ကြီးကြပ်ရေး : - ဒေါ်ခင်မာမာ ဥက္ကဋ္ဌ
ဆပ်ကော်မတီ - ဦးခင်ဖေ အဖွဲ့ဝင်
- ဒေါ်ဦးစိ အဖွဲ့ဝင်

၄ လည်ပတ်ထိန်းသိမ်းရေး : - ဦးမင်းမြိုင် ဥက္ကဋ္ဌ
ဆပ်ကော်မတီ - ဦးတင်အောင် အဖွဲ့ဝင်
- ဒေါ်ခင်ဇော်ဝင်း အဖွဲ့ဝင်

၅ စာဖန်အဖွဲ့ ဖွဲ့စည်းရေး : - ဦးအောင်ဝင်း
- ဒေါ်ဗုဒ္ဓမာ

၆ အညွှန်ရေးစာရေး - ဒေါ်စန္ဒာ

၇ စေတနာ့ဝန်ထမ်း - ဦးအောင်စောဦး
- ဒေါ်ဇော်မာမာ

ကျေးရွာကော်မတီများ ရွေးချယ်ခြင်းနှင့် ကျေးရွာဖွံ့ဖြိုးရေးအစီအစဉ် မှတ်တမ်းပုံများ

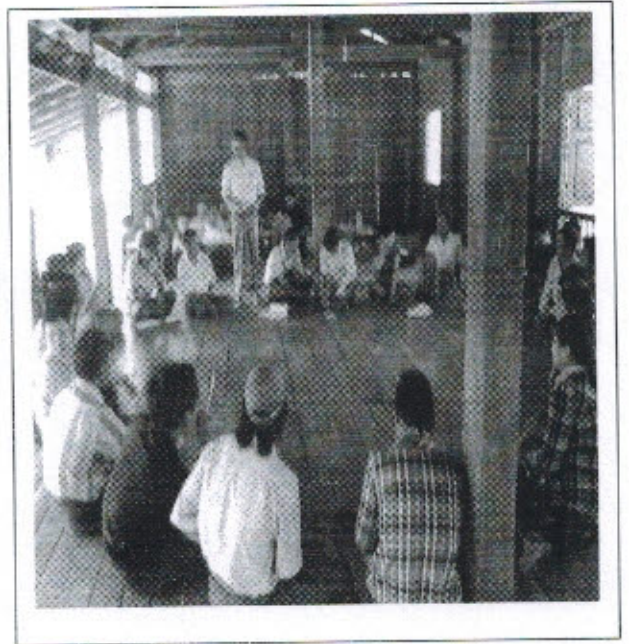
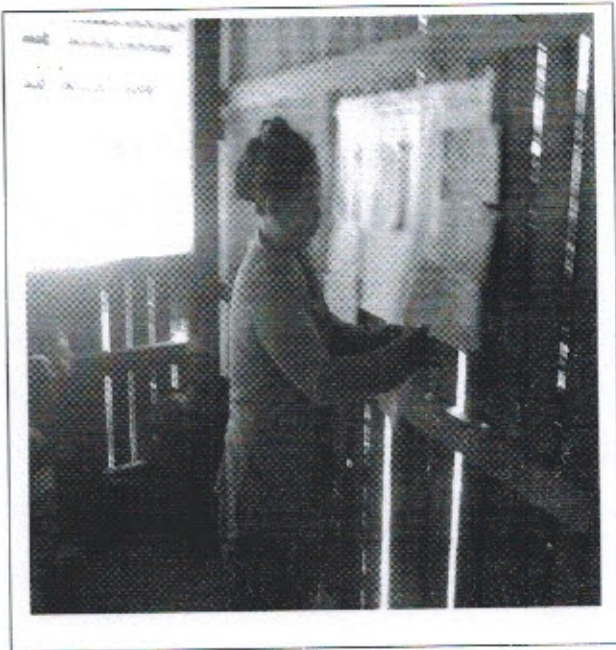
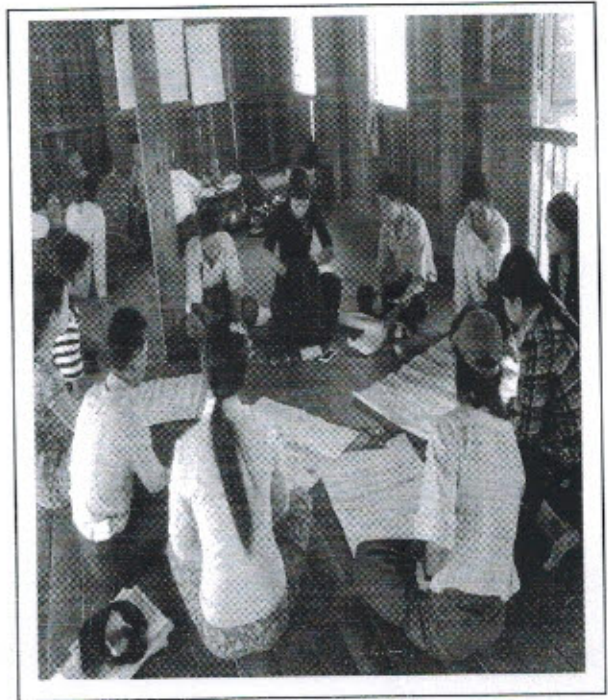
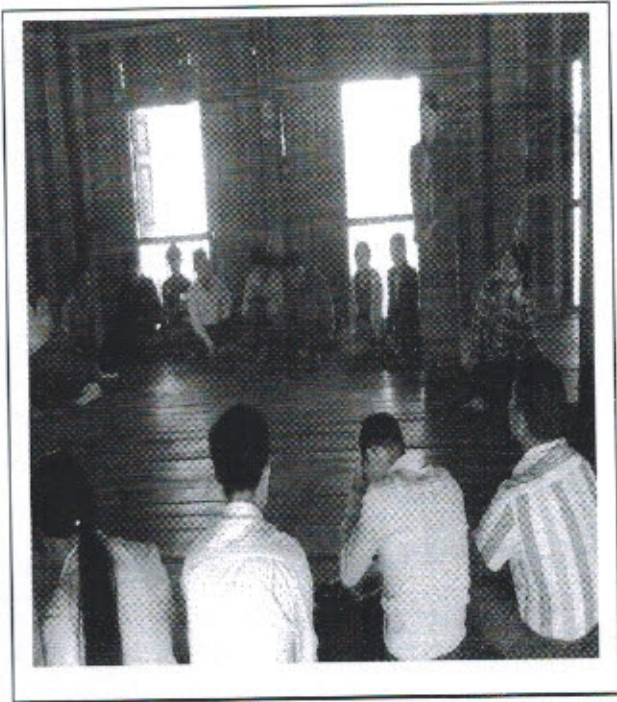



လူထုဝတ်ပြုစီမံကိန်းစီမံကိန်းလက်စွဲ

အပိုင်း-၃ ၂၉.၉.၂၀၁၅

ပုံစံစ-၁ ကျေးရွာအခြေခံအချက်အလက်များ (Form PC 1)

လမ်းညွှန်ချက်/ ကျေးရွာတစ်ရွာသို့ ပထမဆုံး မိတ်ဆက်ရေးသွားရောက်သောအခါ လူထုစည်းရုံးရေးမှူးသည် ကျေးရွာခေါင်းဆောင်များအားကျေးရွာအချက်အလက်များကိုမေတ္တာရပ်ခံ၍တောင်းခံရသည်။ ဤအချက်အလက်များကိုစီမံကိန်းမိတ်ဆက်အစည်းဝေးမတိုင်မီတောင်းခံရမည်။ စီမံကိန်းမိတ်ဆက်အစည်းဝေးတွင် လူထုစည်းရုံးရေးမှူးသည် ဤအချက်အလက်များအားစစ်ဆေးပြီးမှန်ကန်အောင်ပြုလုပ်ရမည်။ ပြီးနောက်တွင် လူထုစည်းရုံးရေးမှူးမှ သတင်းအချက်အလက်ထံသို့ Tablets မှတစ်ဆင့်ဖြည့်သွင်းရမည်။

| | | |
|--|--|---|
| ကျေးရွာအုပ်ချုပ်ရေးမှူးအမည် ခိုင်မာစိမ်း | ကျေးရွာအုပ်ချုပ်ရေးမှူး အိတ်နန်းနံပါတ် ၁၇၀၈၇၀ | လူထုစည်းရုံးရေးမှူး၏အမည် ဒေါ်သီသီသီ |
| ပြည်နယ်/တိုင်းဒေသကြီး စစ်ကိုင်း | မြို့နယ် ဖျံဖောက် | ကျေးရွာအုပ်စု မင်းကျိ |
| | | ကျေးရွာ မင်းမင်းကျိ |

| လူမျိုးစု | အိမ်ထောင်စုအရေအတွက် | ကိုးကွယ်သည့်ဘာသာ | အိမ်ထောင်စုအရေအတွက် |
|-------------------------|---------------------|-------------------|---------------------|
| လူမျိုးစု (၁) ၅၆ | ၁၂၃ မိန | ဘာသာ(၁) ၅၆ | ၁၂၃ |
| လူမျိုးစု (၂) မာ | ၅ မိန | ဘာသာ(၂) ၅၆ | |
| လူမျိုးစုရော | | ဘာသာရော | |

| | အမျိုးသား(အရေအတွက်) | အမျိုးသမီး(အရေအတွက်) |
|-------------------|---------------------|----------------------|
| လူဦးရေ ၅၅၇ | ၄၃၀ | ၁၂၇ |
| အိမ်ထောင်ဦးစီး | ၁၀၁ | ၂၂ |

(ခ) လက်လှမ်းမီအသုံးပြုနိုင်သည့်အဆောက်အအုံများ

| စာသင်ကျောင်း | အမှတ် ခြံပိ | ကျန်းမာရေး | အမှတ် ခြံပိ | ဘာသာရေးအဆောက် အအုံ | အမှတ် ခြံပိ |
|-----------------|-------------------------------------|------------------|-------------------------------------|-----------------------|-------------------------------------|
| အထက်တန်းကျောင်း | <input type="checkbox"/> | ဆေးရုံ | <input type="checkbox"/> | စေတီ | <input checked="" type="checkbox"/> |
| အလယ်တန်းကျောင်း | <input checked="" type="checkbox"/> | ကျန်းမာရေးဌာန | <input type="checkbox"/> | ဘုန်းကြီးကျောင်း | <input checked="" type="checkbox"/> |
| မူလတန်းကျောင်း | <input checked="" type="checkbox"/> | ကျန်းမာရေးဌာနခွဲ | <input checked="" type="checkbox"/> | ဟိန္ဒူဘုရားကျောင်း | <input type="checkbox"/> |
| မူကြိုကျောင်း | <input checked="" type="checkbox"/> | ဆေးပေးခန်း | <input type="checkbox"/> | ခရစ်ယာန်ကျောင်း | <input type="checkbox"/> |
| အခြား | <input type="checkbox"/> | အခြား | <input type="checkbox"/> | ဗလီ | <input type="checkbox"/> |
| | | | | အခြား | <input type="checkbox"/> |
| မှတ်ချက် | | မှတ်ချက် | | မှတ်ချက် | |



လူထုပဟိုပြုစီမံကိန်းစီမံကိန်းလက်စွဲ
အပိုင်း-၃ ၂၉.၉.၂၀၁၅

(ဂ) ကျွမ်းကျင်သူများမှတ်တမ်း ၊ ကျေးရွာတွင်နေထိုင်သော သို့မဟုတ် တခြားရွာမှလာရောက်သောကျွမ်းကျင်သူများ

| (၁) စာသင်ကျောင်း | | | (၂) ကျန်းမာရေး | | | (၃) လက်မှုပညာရှင် | | |
|---------------------|-------------------------------------|-------------------------------------|----------------------------------|-------------------------------------|----------------------------|-------------------|-------------------------------------|-------------------------------------|
| | ရွာတွင်နေထိုင်သူ | အခြားရွာမှလာသူ | | ရွာတွင်နေထိုင်သူ | အခြားရွာမှလာသူ | | ရွာတွင်နေထိုင်သူ | အခြားရွာမှလာသူ |
| မူလတန်းပြဆရာ၊ ဆရာမ | <input checked="" type="checkbox"/> | <input checked="" type="checkbox"/> | ဆရာဝန် | <input type="checkbox"/> | <input type="checkbox"/> | လက်သမား | <input type="checkbox"/> | <input checked="" type="checkbox"/> |
| အထက်တန်းပြဆရာ၊ ဆရာမ | <input type="checkbox"/> | <input type="checkbox"/> | လက်ထောက်ကျန်းမာရေးမှူး | <input type="checkbox"/> | <input type="checkbox"/> | ပန်းရံ | <input type="checkbox"/> | <input checked="" type="checkbox"/> |
| အလက်တန်းပြဆရာ၊ ဆရာမ | <input type="checkbox"/> | <input checked="" type="checkbox"/> | အမျိုးသမီးကျန်းမာရေးဆရာမ | <input type="checkbox"/> | <input type="checkbox"/> | လျှပ်စစ်ဆိုင်ရာ | <input type="checkbox"/> | <input type="checkbox"/> |
| မူကြိုဆရာ၊ ဆရာမ | <input checked="" type="checkbox"/> | <input type="checkbox"/> | အရံသားဖွား | <input checked="" type="checkbox"/> | <input type="checkbox"/> | ရေငိုက်သွယ်သူ | <input type="checkbox"/> | <input type="checkbox"/> |
| အခြား | <input type="checkbox"/> | <input type="checkbox"/> | ပြည်သူ့ကျန်းမာရေးလုပ်သား (၁)/(၂) | <input type="checkbox"/> | <input type="checkbox"/> | စက်ပြင်ဆရာ | <input checked="" type="checkbox"/> | <input type="checkbox"/> |
| မှတ်ချက် | | | | မှတ်ချက် | မှတ်ချက် ဝစ်ကုံးထိုး အလဖြေ | | | |

(ဃ) ကျေးရွာသို့ ရောက်ရှိနိုင်သည့်လမ်းအခြေအနေ / ကျေးရွာတစ်ရွာသည် ၎င်း၏ကျေးရွာအုပ်စုနှင့် ဆက်သွယ်ထားသော လမ်းအခြေအနေ (အောက်ပါတို့ကိုပိုင်းပါ)

ကျောက်ကြမ်းလမ်း
ကျောက်ခင်းလမ်း

ကတ္တရာလမ်း
မြေသားလမ်း

ကွန်ကရစ်လမ်း
လူသွားလမ်း

မော်တော်ဆိုင်ကယ်လမ်း
အခြား _____

(င) ကျေးရွာဖွံ့ဖြိုးမှုစီမံချက်

- (၁) လူထုပဟိုပြုစီမံကိန်းမစတင်မီ ဤကျေးရွာတွင်ကျေးရွာဖွံ့ဖြိုးမှုစီမံချက်ရှိခဲ့ပါသလား?
- (၂) ရှိခဲ့ပါလျှင် ဤစီမံချက်ကို မည်သည့် ခုနှစ်တွင်ပြင်ဆင်ခဲ့ပါသနည်း?
- (၃) ဤစီမံချက်ကို မြို့နယ်မှအတည်ပြုခဲ့ပါသလား?

ပိုင်းပါ
ရှိပါသည်/မရှိပါ/မသိပါ **ကျေးလက်ဖွံ့ဖြိုးရေးစီမံချက်**
နှစ် 2015 /မသိပါ
ပြုခဲ့ပါသည်/မပြုခဲ့ပါ /မသိပါ

(စ) ခရီးအကွာအဝေး

- (၁) ဤကျေးရွာ၏ပဟိုမှ ၎င်းကျေးရွာအုပ်စု၏ပဟိုအထိခရီးမိုင်မည်မျှကွာဝေးသနည်း? မိုင်-----/မသိပါ
- (၂) ဤကျေးရွာမှ ၎င်းကျေးရွာအုပ်စု၏ပဟိုအထိသွားလာရာတွင်ကြာမြင့်သည့်အချိန် -----မိနစ်-----နာရီ

ခြောက်သွေ့ရာသီတွင်ကြာချိန်-----ထော်လာဂျီ/မော်တော်ဆိုင်ကယ်/ခြေလျှင်/လား/မော်တော်ဘုတ်/
အခြား-----
မိုးရာသီတွင်ကြာချိန်-----ထော်လာဂျီ/မော်တော်ဆိုင်ကယ်/ခြေလျှင်/လား/မော်တော်ဘုတ်/
အခြား-----

(ဆ) ပတ်ဝန်းကျင်ဆိုင်ရာသဘာဝဘေးအန္တရာယ် -

ဤကျေးရွာတွင်ကြေးခြင်းကဲ့သို့ သဘာဝဘေးအန္တရာယ်ကျရောက်ဖူးခြင်းရှိပါသလား။
 မရှိပါ ရှိပါသည် ရှိလျှင်ဖော်ပြပါ **ကျေးရွာခြင်း**



လူထုဗဟိုပြုစီမံကိန်း၊ စီမံကိန်းလက်စွဲ
အပိုင်း-၃ ၂၉.၉.၂၀၁၅

(၈) ကျေးရွာတွင် စွဲစည်းထားသော အဖွဲ့အစည်းများ
လူထုဗဟိုပြုစီမံကိန်းမတိုင်မီ ဤကျေးရွာတွင် ကျေးရွာဖွံ့ဖြိုးရေးအတွက် အစိုးရ(သို့)ရွာသားများကိုယ်တိုင်(သို့) စီမံကိန်းတစ်ခုခုမှ
စွဲစည်းထားသည့် အဖွဲ့အစည်းများရှိပါသလား။

(၁) န.အ.ပ.ကျေးလက်ဖွံ့ဖြိုးရေးအဖွဲ့
(၂) -----

| | | | |
|---------------------|--------------------------|---------|-------------------------------------|
| ကျေးရွာခေါင်းဆောင် | <u>ဦးလင်းမောင်</u> | အမည် | <u>ဦးလင်းမောင်</u> |
| | | လက်မှတ် | <u>[Signature]</u> နေ့စွဲ ၂၀.၂.၂၀၁၆ |
| လူထုစည်းရုံးရေးမှူး | <u>ဒေါ်သန်းသန်းခိုင်</u> | အမည် | <u>ဒေါ်သန်းသန်းခိုင်</u> |
| | | လက်မှတ် | <u>[Signature]</u> နေ့စွဲ ၂၀.၂.၂၀၁၆ |



ပုံစံ - ၈ - ၁ ကျေးရွာအခြေခံအချက်အလက်များ (Form PC 1)

၂၀၁၇

လမ်းညွှန်ချက်၊ ကျေးရွာတစ်ရွာသို့ ပထမဆုံးမိတ်ဆက်ခရီး သွားရောက်သောအခါ လူထုစည်းရုံးရေးမှူးသည် ကျေးရွာခေါင်းဆောင်များအား ကျေးရွာအချက်အလက်များကို မေတ္တာရပ်ခံ၍ တောင်းခံရသည်။ ဤအချက်အလက်များကို စီမံကိန်းမိတ်ဆက်အစည်းဝေးမတိုင်မီတောင်းခံရမည်။ စီမံကိန်းမိတ်ဆက်အစည်းဝေးတွင် လူထုစည်းရုံးရေးမှူးသည် ဤအချက်အလက်များအား စစ်ဆေးပြီး မှန်ကန်အောင်ပြုလုပ်ရမည်။ ပြီးနောက်တွင် လူထုစည်းရုံးရေးမှူးမှ သတင်းအချက်အလက်ထံသို့ Tablets မှတစ်ဆင့် ဖြည့်သွင်းရမည်။

ကျေးရွာခေါင်းဆောင် အမည် ဦးလင်းကျော် ကျေးရွာခေါင်းဆောင်၏ ဖုန်းနံပါတ် ၀၃၂၁၆၁၆၁၆၁၆ လူထုစည်းရုံးရေးမှူး၏ အမည် ဦးသန်းသန်းခိုင်

ပြည်နယ်/တိုင်းဒေသကြီး မြို့နယ် ဗန်းမောက် ကျေးရွာအုပ်စု မင်္ဂလာဒုံ ကျေးရွာ မင်္ဂလာဒုံ

က။ လူဦးရေ

| လူမျိုးစု | အိမ်ထောင်စုအရေအတွက် | ကိုးကွယ်သည့်ဘာသာ | အိမ်ထောင်စုအရေအတွက် |
|---|---------------------|-----------------------|---------------------|
| လူမျိုးစု (၁) <u>ဗမာ</u> | <u>၁၂၃</u> | ဘာသာ (၁) <u>ဗုဒ္ဓ</u> | <u>၁၂၃</u> |
| လူမျိုးစု (၂) ----- | | ဘာသာ (၂) ----- | |
| လူမျိုးစု (၃) ----- | | ဘာသာ (၃) ----- | |
| လူမျိုးစုရော ----- | | ဘာသာရော ----- | |
| အခြား | အရေအတွက် | | |
| မသန်စွမ်းသူများ | <u>၃</u> | | |
| သက်ကြီးရွယ်အိုများ (၆၅ နှစ် နှင့် အထက်) | <u>၅၀</u> | | |
| စစ်ဘေးရှောင် | - | | |

| | အမျိုးသား (အရေအတွက်) | အမျိုးသမီး (အရေအတွက်) |
|--------------------------|----------------------|-----------------------|
| လူဦးရေ | | |
| လူမျိုးစု (၁) <u>ဗမာ</u> | <u>၄၃၀</u> | <u>၄၂၇</u> |
| လူမျိုးစု (၂) ----- | | |
| လူမျိုးစု (၃) ----- | | |
| အခြား | | |
| အိမ်ထောင်ဦးစီး | <u>၉၂</u> | <u>၃၀</u> |

(ခ) အခြေခံအဆောက်အအုံ အသုံးအဆောင်များ

| စာသင်ကျောင်း | အမှတ်ခြစ်ပါ | ကျန်းမာရေး | အမှတ်ခြစ်ပါ | ဘာသာရေး အဆောက်အအုံများ | အမှတ်ခြစ်ပါ |
|-----------------|-------------------------------------|------------------|--------------------------|------------------------|-------------------------------------|
| အထက်တန်းကျောင်း | <input type="checkbox"/> | ဆေးရုံ | <input type="checkbox"/> | စေတီ | <input checked="" type="checkbox"/> |
| အလယ်တန်းကျောင်း | <input checked="" type="checkbox"/> | ကျန်းမာရေးဌာန | <input type="checkbox"/> | ဘုန်းကြီးကျောင်း | <input checked="" type="checkbox"/> |
| မူလတန်းကျောင်း | <input checked="" type="checkbox"/> | ကျန်းမာရေးဌာနခွဲ | <input type="checkbox"/> | ဟိန္ဒူဘုရားကျောင်း | <input type="checkbox"/> |
| မူကြိုကျောင်း | <input checked="" type="checkbox"/> | ဆေးပေးခန်း | <input type="checkbox"/> | ရေစိယာန်ကျောင်း | <input type="checkbox"/> |
| အခြား | <input type="checkbox"/> | အခြား | <input type="checkbox"/> | ဗလီ | <input type="checkbox"/> |
| မှတ်ချက် | | မှတ်ချက် | | အခြား | <input type="checkbox"/> |
| | | | | မှတ်ချက် | |

(ဂ) ကျွမ်းကျင်သူများမှတ်တမ်း (ကျေးရွာတွင်နေထိုင်သော သို့မဟုတ် တခြားရွာမှလာရောက်သော ကျွမ်းကျင်သူများ)

| (၁) စာသင်ကျောင်း | | | (၂) ကျန်းမာရေး | | | (၃) လက်မှုပညာရှင် | | |
|------------------|-------------------------------------|-------------------------------------|---------------------------|-------------------------------------|--------------------------|----------------------------|-------------------------------------|--------------------------|
| | ရွာတွင် နေထိုင်သူ | အခြား ရွာမှ လာသူ | | ရွာတွင် နေထိုင်သူ | အခြား ရွာမှ လာသူ | | ရွာတွင် နေထိုင်သူ | အခြား ရွာမှ လာသူ |
| မူလတန်းပြဆရာ/မ | <input checked="" type="checkbox"/> | <input type="checkbox"/> | ဆရာဝန် | <input type="checkbox"/> | <input type="checkbox"/> | လက်သမား | <input checked="" type="checkbox"/> | <input type="checkbox"/> |
| အထက်တန်းပြဆရာ/မ | <input type="checkbox"/> | <input type="checkbox"/> | လက်ထောက် ကျန်းမာရေးမှူး | <input type="checkbox"/> | <input type="checkbox"/> | ပန်းရံ | <input type="checkbox"/> | <input type="checkbox"/> |
| အလယ်တန်းပြဆရာ/မ | <input checked="" type="checkbox"/> | <input checked="" type="checkbox"/> | အမျိုးသမီးကျန်းမာရေး ဆရာမ | <input type="checkbox"/> | <input type="checkbox"/> | လျှပ်စစ်ကျွမ်းကျင်၊ ဦးသမား | <input type="checkbox"/> | <input type="checkbox"/> |
| မူကြိုဆရာ/မ | <input checked="" type="checkbox"/> | <input type="checkbox"/> | သားဖွားဆရာမ | <input checked="" type="checkbox"/> | <input type="checkbox"/> | ရေပိုက်သူယ်သူ | <input checked="" type="checkbox"/> | <input type="checkbox"/> |
| အခြား | <input checked="" type="checkbox"/> | <input type="checkbox"/> | ပြည်သူ့ကျန်းမာရေးလုပ်သား | <input type="checkbox"/> | <input type="checkbox"/> | စက်ပြင်ဆရာ | <input type="checkbox"/> | <input type="checkbox"/> |
| မှတ်ချက် | | | | မှတ်ချက် | | | | |

(ဃ) ကျေးရွာသို့ ရောက်ရှိနိုင်သည့် လမ်းအခြေအနေ / ကျေးရွာတစ်ရွာသည် ၎င်း၏ ကျေးရွာအုပ်စုနှင့် ဆက်သွယ်ထားသော လမ်းအခြေအနေ (အောက်ပါတို့ကိုပိုင်းပါ)

ကျောက်ကြမ်းလမ်း ကတ္တရာလမ်း ကွန်ကရစ်လမ်း မော်တော်ဆိုင်ကယ်လမ်း
 ကျောက်စင်းလမ်း မြေသားလမ်း လူသွားလမ်း အခြား _____

(င) ကျေးရွာဖွံ့ဖြိုးမှုစီမံချက်

- (၁) လူထုဗဟိုပြုစီမံကိန်းမစတင်မီ ဤကျေးရွာတွင်ကျေးရွာဖွံ့ဖြိုးမှု စီမံချက်ရှိခဲ့ပါသလား? ပိုင်းပါ
 ရှိပါသည်/မရှိပါ/မသိပါ
- (၂) ရှိခဲ့ပါလျှင် ဤစီမံချက်ကို မည်သည့် ခုနှစ်တွင်ပြင်ဆင်ခဲ့ပါသနည်း? နှစ်-----/မသိပါ
- (၃) ဤစီမံချက်ကို ခြုံနယ်မှအတည်ပြုခဲ့ပါသလား? ပြုခဲ့ပါသည်/မပြုခဲ့ပါ /မသိပါ

(စ) ခရီးအကွာအဝေး

- (၁) ဤကျေးရွာ၏ဗဟိုမှ ၎င်းကျေးရွာအုပ်စု၏ဗဟိုအထိ ခရီးမိုင်မည်မျှကွာဝေးသနည်း? မိုင်-----/မသိပါ
- (၂) ဤကျေးရွာမှ ၎င်းကျေးရွာအုပ်စုဗဟိုအထိ သွားလာရာတွင်ကြာမြင့်သည့်အချိန်။
 ခြောက်သွေ့ရာသီတွင်ကြာချိန်----- ထော်လာဂျီ/မော်တော်ဆိုင်ကယ်/ခြေလျင်/လား/မော်တော်ဘုတ်/
 အခြား-----
 မိုးရာသီတွင်ကြာချိန်----- ထော်လာဂျီ/မော်တော်ဆိုင်ကယ်/ခြေလျင်/လား/မော်တော်ဘုတ်/
 အခြား-----

(ဆ) ပတ်ဝန်းကျင်ဆိုင်ရာ သဘာဝဘေးအန္တရာယ်

ဤကျေးရွာတွင် ရေကြီးခြင်းကဲ့သို့ သဘာဝဘေးအန္တရာယ်ကျရောက်ဖူးခြင်း ရှိပါသလား။
 မရှိပါ ရှိပါသည် ရှိလျှင်ဖော်ပြပါ _____

(ဇ) ကျေးရွာတွင် ခွဲစည်းထားသော အဖွဲ့အစည်းများ

လူထုဗဟိုပြုစီမံကိန်းမတိုင်မီ ဤကျေးရွာတွင် ကျေးရွာဖွံ့ဖြိုးရေးအတွက် အစိုးရ (သို့) ရွာသားများကိုယ်တိုင်(သို့) စီမံကိန်းတစ်ခုခုမှ ခွဲစည်းထားသည့် အဖွဲ့အစည်းများရှိပါသလား။
 (၁) _____
 (၂) _____

(ဈ) အထွေထွေအုပ်ချုပ်ရေး ဦးစီးဌာန (GAD) မှ မှတ်တမ်းတင်ထားခြင်း

ဤကျေးရွာသည် အထွေထွေအုပ်ချုပ်ရေး ဦးစီးဌာန (GAD) မှ မှတ်တမ်းတင်ထားမှု ရှိပါသလား။
 မရှိပါ ရှိပါသည်

ကျေးရွာခေါင်းဆောင် _____ လူထုစည်းရုံးရေးမှူး _____
 အမည် _____ အမည် _____
 လက်မှတ် _____ နေ့စွဲ ၃၀.၁၂.၂၀၁၆ လက်မှတ် _____ နေ့စွဲ ၃၀.၁၂.၂၀၁၆



လူထုပဟိုပြုစီမံကိန်းစီမံကိန်းလက်စွဲ
အပိုင်း ၃ (၉.၉.၂၀၁၅)

ပုံစံ စ-၂ - စီမံကိန်းစက်ဝန်းအချိန်ဇယား (PC 2)

လမ်းညွှန်ချက်-သက်ဆိုင်ရာလူထုစည်းရုံးရေးမှူး/လက်ထောက်နည်းပညာနည်းပညာများမှ စီမံကိန်းစက်ဝန်းအဆင့်တစ်ခုစီ ပြီးစီးတိုင်ကျေးရွာနှင့် ကျေးရွာအုပ်စု အတွက်ဤပုံစံကိုဖြည့်သွင်းရမည်။

စည်းရုံးရေးမှူး/ဝန်ထမ်း အမည် စောသန်းအောင်

နေ့စွဲ ၂၀၁၆-၀၃-၂၈

စက်ဝန်းအားအမှတ်ဖြစ်ပါ စက်ဝန်း(၁) စက်ဝန်း(၂) စက်ဝန်း(၃)

စက်ဝန်း (၄)

ကျေးရွာအုပ်စု မင်္ဂလာဒုံ၊ ကျေးရွာ မင်းကုန်း

| စီမံကိန်းဆောင်ရွက်မှုအဆင့်များ | နေ့စွဲ | | အစည်းအဝေးတွင်တက်ရောက်သူအရေအတွက် | | | |
|---|-------------|-----------------|---------------------------------|--------------------|---------------------|--|
| | စတင်သည့်နေ့ | ပြီးဆုံးသည့်နေ့ | အမျိုးသားအရေအတွက် | အမျိုးသမီးအရေအတွက် | အိမ်ထောင်စုအရေအတွက် | လူမျိုးစုတက်ရောက်သူအရေအတွက်နှင့် လူမျိုးစုအမည် |
| ၁. ကျေးရွာစီမံကိန်း မိတ်ဆက်အစည်းအဝေး | ၂၀-၂-၂၀၁၆ | ၂၀-၂-၂၀၁၆ | ၇၈ | ၄၆ | ၁၁၈ | ၅၈- ၁၂၂၄ |
| ၂. ကျေးရွာဖွံ့ဖြိုးရေး စီမံချက်ရေးဆွဲခြင်း အစည်းအဝေး | ၂၂-၂-၂၀၁၆ | ၂၂-၂-၂၀၁၆ | ၄၅ | ၃၃ | ၈၈ | ၅၈- ၈၂ |
| ၃. ကျေးရွာအုပ်စု လုပ်ငန်း ဆုံးဖြတ်ချက်ချသည့်အစည်းအဝေး | ၂၈-၃-၂၀၁၆ | ၂၈-၃-၂၀၁၆ | ၃၀ | ၉ | ၃၉ | ၅၈-၃၄၊ ၈၃-၅ |
| ၄. မြို့နယ်အဆင့်စီမံကိန်းရေးဆွဲရေးနှင့်အကောင်အထည်ဖော်ရေးကော်မတီ၏ စီမံကိန်း သုံးသပ်မှုအစည်းအဝေး | | | မလို | မလို | မလို | မလို |
| ၅. မြို့နယ် စီမံကိန်းရေးဆွဲရေးနှင့်အကောင်အထည်ဖော်ရေးကော်မတီ၏ဆုံးဖြတ်မှုကို ရွာသို့အသိပေးအကြောင်းကြားသည့်အစည်းအဝေး | | ၁၉-၄-၂၀၁၆ | ၂၅ | ၁၆ | ၃၄ | ၅၈- ၄၁ |
| ၆. စီမံကိန်းလုပ်ငန်းခွဲစီမံချက်ရေးဆွဲခြင်း အစည်းအဝေး | မလို | မလို | မလို | မလို | မလို | မလို |
| ၆.၀၊ စီမံကိန်းလုပ်ငန်း အကောင်အထည်ဖော်ရေးအစီအစဉ် ရေးဆွဲခြင်း | ၃၁-၅-၂၀၁၆ | ၃၁-၅-၂၀၁၆ | ၁၆ | ၂၅ | ၃၄ | ၅၈- ၄၁ |



လူထုဖက်ပြုစီမံကိန်းစီမံကိန်းလက်ဖွဲ့
အပိုင်း-၃ ၉.၉.၂၀၁၅

| | | | | | | | |
|--|-----------|-----------|------|------|------|------|------|
| ၆.၂။ ဝယ်ယူရေးအစီအစဉ် ရေးဆွဲခြင်း | ၃၁.၅.၂၀၁၆ | ၃၁.၅.၂၀၁၆ | ၁၆ | ၂၅ | ၃၄ | ၅၆ | ၄၁ |
| ၆.၃။ ဘဏ္ဍာရေးကုန်ကျမှု လျာထားအစီအစဉ် ရေးဆွဲခြင်း | ၃၁.၅.၂၀၁၆ | ၃၁.၅.၂၀၁၆ | ၁၆ | ၂၅ | ၃၄ | ၅၆ | ၄၁ |
| ၆.၄။ ပြင်/ထိန်းအစီအစဉ် ရေးဆွဲခြင်း | ၃၁.၅.၂၀၁၆ | ၃၁.၅.၂၀၁၆ | ၁၆ | ၂၅ | ၃၄ | ၅၆ | ၄၁ |
| ၇. စီမံကိန်းလုပ်ငန်းခွဲ တိုးတက်မှု စောင့်ကြည့်လေ့လာခြင်းအစဉ်အစား | မလို | မလို | မလို | မလို | မလို | မလို | မလို |
| ၇.၁။ အစည်းအဝေး ပထမအကြိမ် | ၃၁.၆.၂၀၁၆ | ၃၁.၆.၂၀၁၆ | ၈၉ | ၈၉ | ၁၅ | ၅၆ | ၁၅ |
| ၇.၂။ အစည်းအဝေး ဒုတိယအကြိမ် | ၃၁.၇.၂၀၁၆ | ၃၁.၆.၂၀၁၆ | ၉ | ၉ | ၁၅ | ၅၆ | ၁၅ |
| ၇.၃။ အစည်းအဝေး တတိယအကြိမ် | ၃၁.၈.၂၀၁၆ | ၃၁.၈.၂၀၁၆ | ၉ | ၉ | ၁၅ | ၅၆ | ၁၅ |
| ၈. စီမံကိန်းလုပ်ငန်းခွဲ အပြီးသတ်စစ်ဆေးခြင်းအစည်းအဝေး | ၃၃.၈.၂၀၁၆ | ၃၃.၈.၂၀၁၆ | ၇၀ | ၆ | ၁၆ | ၅၆ | ၁၆ |
| ၉. လူထုစစ်ဆေးမှုအစည်းအဝေး | ၁၅.၈.၂၀၁၆ | ၁၅.၈.၂၀၁၆ | ၅၅ | ၅၂ | ၁၀၇ | ၅၆ | ၁၀၇ |



ပုံစံ - စ - ၂ - စီမံကိန်းစက်ဝန်းအချိန်ဇယား (PC 2)

လမ်းညွှန်ချက်၊ သက်ဆိုင်ရာလူထုစည်းရုံးရေးမှူး/လက်ထောက်နည်းပညာမှူးများမှ စီမံကိန်းစက်ဝန်းအဆင့်တစ်ခုစီပြီးစီးလိုင်း ကျေးရွာနှင့် ကျေးရွာအုပ်စုအတွက် ဤပုံစံကို ပြည့်သွင်းရမည်။

စည်းရုံးရေးမှူး/ဝန်ထမ်း အမည် အောင် ခင်မောင်၊ ၁၅၀၅၆၂၁၆ နိုင်ငံခြား

နေ့စွဲ ၃၀.၁၂.၂၀၁၆၊ စက်ဝန်းအမှတ်ဖြစ်ပါ စက်ဝန်း(၀) စက်ဝန်း(၂) စက်ဝန်း(၃)

ပြည်နယ်/တိုင်း စစ်ကိုင်း၊ မြို့နယ် မင်းမောက်၊ ကျေးရွာအုပ်စု မိုးကောင်း၊ ကျေးရွာ မင်းကောင်း

| စီမံကိန်းဆောင်ရွက်မှုအဆင့်များ | နေ့စွဲ | | အစည်းအဝေးအတွက်ရောက်သူအရေအတွက် | | | |
|---|-------------|-----------------|-------------------------------|--------------------|---------------------|--|
| | စတင်သည့်နေ့ | ပြီးဆုံးသည့်နေ့ | အချိုးသားအရေအတွက် | အချိုးသမီးအရေအတွက် | အိမ်ထောင်စုအရေအတွက် | လူမျိုးစုတက်ရောက်သူအရေအတွက်နှင့် လူမျိုးစုအမည် |
| ၁။ ကျေးရွာစီမံကိန်း မိတ်ဆက်အစည်းအဝေး | ၃၀.၁၂.၂၀၁၆ | ၃၀.၁၂.၂၀၁၆ | ၄၀ | ၄၇ | ၇၆ | ၈၇ ရှမ်း |
| ၂။ ကျေးရွာဖွံ့ဖြိုးရေး စီမံချက်ရေးဆွဲခြင်းအစည်းအဝေး | ၂.၁၂.၂၀၁၇ | ၂.၁၂.၂၀၁၇ | ၅၈ | ၇၁ | ၁၀၀ | ၁၂၉ ရှမ်း |
| ၃။ ကျေးရွာအုပ်စု လုပ်ငန်းဆုံးဖြတ်ချက်ချသည့်အစည်းအဝေး | ၁၈.၁၂.၂၀၁၇ | ၁၈.၁၂.၂၀၁၇ | ၁၉ | ၂၀ | ၂၉ | ၂၉ ရှမ်း၊ ၂၃ ကနူး၊ ၅+၁ |
| ၄။ မြို့နယ်အဆင့် စီမံကိန်းရေးဆွဲရေးနှင့် အကောင်အထည်ဖော်ရေးကော်မတီ၏ စီမံကိန်း သုံးသပ်မှုအစည်းအဝေး | | | မလို | မလို | မလို | မလို |
| ၅။ မြို့နယ် စီမံကိန်းရေးဆွဲရေးနှင့် အကောင်အထည်ဖော်ရေး ကော်မတီ၏ဆုံးဖြတ်မှုကို ရွာသို့ အသိပေးအကြောင်းကြားသည့် အစည်းအဝေး | ၂၇.၂.၂၀၁၇ | ၂၇.၂.၂၀၁၇ | ၄၀ | ၄၄ | ၈၄ | ၈၄ ရှမ်း |
| ၆။ စီမံကိန်းလုပ်ငန်းဆုံးစီမံချက်ရေးဆွဲခြင်းအစည်းအဝေး | | | | | | |
| ၆.၁။ စီမံကိန်းလုပ်ငန်း အကောင်အထည်ဖော်ရေးအစီအစဉ် ရေးဆွဲခြင်း | ၁၉.၃.၁၇ | ၁၉.၃.၂၀၁၇ | ၅၅ | ၂၃ | ၇၂ | ၇၅ ရှမ်း |

| | | | | | | | | |
|--|-----------|-----------|----|----|----|----|----|----|
| ၆.၂။ ဝယ်ယူရေးအစီအစဉ် ရေးဆွဲခြင်း | ၁၉-၃-၂၀၁၇ | ၁၉-၃-၂၀၁၇ | ၅၂ | ၃၃ | ၂၅ | ၂၅ | ၂၅ | ၅၆ |
| ၆.၃။ ဘဏ္ဍာရေးကုန်ကျမှု လျာထားအစီအစဉ် ရေးဆွဲခြင်း | ၁၉-၃-၂၀၁၇ | ၁၉-၃-၂၀၁၇ | ၅၂ | ၃၃ | ၂၅ | ၂၅ | ၂၅ | ၅၆ |
| ၆.၄။ ပြင်/ထိန်းအစီအစဉ် ရေးဆွဲခြင်း | ၁၉-၃-၂၀၁၇ | ၁၉-၃-၂၀၁၇ | ၅၂ | ၃၃ | ၂၅ | ၂၅ | ၂၅ | ၅၆ |
| ၇။ စီမံကိန်းလုပ်ငန်းခွဲ တိုးတက်မှု စောင့်ကြည့် အစည်းအဝေး | ၅-၅-၂၀၁၇ | ၅-၅-၂၀၁၇ | ၄၂ | ၂၂ | ၄၄ | ၄၄ | ၄၄ | ၅၆ |
| ၇.၁။ အစည်းအဝေး ပထမအကြိမ် | ၈-၆-၂၀၁၇ | ၈-၆-၂၀၁၇ | ၃၅ | ၄၀ | ၇၅ | ၇၅ | ၇၅ | ၅၆ |
| ၇.၂။ အစည်းအဝေး ဒုတိယအကြိမ် | ၃၀-၇-၂၀၁၇ | ၃၀-၇-၂၀၁၇ | ၆၀ | ၂၅ | ၈၅ | ၈၅ | ၈၅ | ၅၆ |
| ၇.၃။ အစည်းအဝေး တတိယအကြိမ် | ၂၁-၈-၂၀၁၇ | ၂၁-၈-၂၀၁၇ | ၅ | ၈ | ၃၃ | ၃၃ | ၃၃ | ၅၆ |
| ၈။ စီမံကိန်းလုပ်ငန်းခွဲ အပြီးသတ်စစ်ဆေးခြင်း အစည်းအဝေး | ၂၂-၈-၂၀၁၇ | ၂၂-၈-၂၀၁၇ | ၅၈ | ၇၃ | ၅၈ | ၅၈ | ၅၈ | ၅၆ |
| ၉။ လူထုစစ်ဆေးပွဲအစည်းအဝေး | ၂၂-၈-၂၀၁၇ | ၂၂-၈-၂၀၁၇ | ၅၈ | ၇၃ | ၅၈ | ၅၈ | ၅၈ | ၅၆ |

ပုံစံ ၈-၃ ကျေးရွာဖွံ့ဖြိုးရေး ဦးစားပေးအစီအစဉ် (Form PC 3)

လမ်းညွှန် ချက် /အဆင့်(၃)ကျေးရွာမှော်မှန်းချက်အစည်းအဝေးပြီးဆုံးသောအခါ ကျေးရွာစီမံကိန်း အထောက်အကူပြု ကော်မတီသည် လူထုစည်းရုံးရေးမှူးအကူအညီဖြင့် ဤပုံစံကိုပြည့်စုံအောင် ဖြည့်သွင်းရမည်။ အားလုံးသော အခက်အခဲ အတားအဆီးများ၊ ဖွံ့ဖြိုးမှုဦးစားပေးအစီအစဉ်များလူထုပတ်ဝန်းကျင်၏ ရန်ပုံငွေအရင်းအမြစ်နှင့် မသက်ဆိုင်သည့် လုပ်ငန်းများ အားလုံးကိုဖော်ပြရမည်။

လူထုစည်းရုံးရေးမှူး/ဝန်ထမ်း အမည် ဒေါ်သန်းသန်းခိုင်

နေ့စွဲ 23-2-2016

ဝက်ဝန်းအား အမှတ်ခြစ်ပါ (✓)၊ ဝက်ဝန်း(၁) ဝက်ဝန်း(၂) ဝက်ဝန်း(၃) ဝက်ဝန်း(၄)

ပြည်နယ်/တိုင်း စစ်ကွင်း၊ မြို့/ကျေးရွာအုပ်စု၊ မြို့နယ်၊ ကျေးရွာအုပ်စု၊ မြို့နယ်၊ ကျေးရွာ မြို့နယ်

က. အခက်အခဲအတားအဆီးများအားဆွေးနွေးခြင်း - ယခုလက်ရှိအခြေအနေတွင်ကျေးရွာဖွံ့ဖြိုးတိုးတက်ရေးအတွက် အဓိကအခက်အခဲအတားအဆီးများသည် မည်သည်များဖြစ်ပါသနည်း(အမျိုးသား/သမီး အနည်းဆုံးအခက်အခဲ ၅ ခုစီဖော်ပြပါ)

| အမျိုးသား အဖွဲ့မှတင်ပြသောအခက်အခဲအတားအဆီးများ | | အမျိုးသမီး အဖွဲ့မှတင်ပြသောအခက်အခဲအတားအဆီးများ | |
|--|----------------------------|---|-----------------------------|
| ၁ | ပညာရေး အခက်အခဲ | ၁ | ကျန်းမာရေး အခက်အခဲ |
| ၂ | လမ်းပန်းဆက်သွယ်ရေး အခက်အခဲ | ၂ | ပညာရေး အခက်အခဲ |
| ၃ | ရေ ရရှိရေး အခက်အခဲ | ၃ | ရေ အခက်အခဲ |
| ၄ | အပန်းဖြေရေး အခက်အခဲ | ၄ | လမ်းပန်း ဆက်သွယ်ရေး အခက်အခဲ |
| ၅ | | ၅ | ရေ ရရှိရေး အခက်အခဲ |

ခ. မှော်မှန်းခြင်း- နောင်လာမည့် (၅)နှစ် အတွင်း ကျေးရွာဖွံ့ဖြိုးရေး မှော်မှန်းလျာထားချက်များအား တင်ပြပါ။

| အမျိုးသားအဖွဲ့မှတင်ပြသောမှော်မှန်းချက်များ | | အမျိုးသမီးအဖွဲ့မှတင်ပြသောမှော်မှန်းချက်များ | |
|--|----------------------------------|---|--------------------------------------|
| ၁ | ပညာရေး ဝဦး တက်ကြွစွာ ရောက်ရှိရေး | ၁ | ပညာရေး ဝဦး တက်ကြွစွာ ရောက်ရှိရေး |
| ၂ | ၂၄ နာရီ မီးလင်းစွာ ရရှိမှု | ၂ | ၂၄ နာရီ မီးလင်းစွာ ရရှိမှု |
| ၃ | ရွာချင်းဆက်သွယ်ရေး မြှင့်တင်မှု | ၃ | ရွာချင်းဆက်သွယ်ရေး မြှင့်တင်မှု |
| | | ၄ | ၇၀ သိန်းကျော် ရေ လုံလောက်စွာ ရရှိမှု |
| ၄ | ၂၄ နာရီ အခက်အခဲ မရှိစေရေး | ၅ | ၂၄ နာရီ အခက်အခဲ မရှိစေရေး |



၈. ဤကျေးရွာ၏ လာမည့် (၃)နှစ်အတွက် ဦးစားပေး ဖွံ့ဖြိုးတိုးတက်မှု လုပ်ငန်း အစီအစဉ်များအားဖော်ပြပါ။
(လူထုပဟိုပြုစီမံကိန်း ရံပုံငွေအတွက် အဆိုပြုသော အစီအစဉ်များကိုဦးစားပေး အဆင့်အလိုက်ဖော်ပြပြီး ကျန်လူထုပဟိုပြု စီမံကိန်း ရန်ပုံငွေအရင်းအမြစ်နှင့် မပတ်သက်သည့်အစီအစဉ်များလည်းဖော်ပြရန်ဖြစ်သည်)

| ကျေးရွာအတွက်ဦးစားပေးဖွံ့ဖြိုးတိုးတက်မှု လုပ်ငန်းစဉ်များ | အဆိုပြုသူ (အမျိုးသားများ/ အမျိုးသမီးများ/ အမျိုးသား+အမျိုးသမီး) | လူထုပဟိုပြုစီမံကိန်းအတွက်အဆိုပြုသည် (ဦးစားပေးအဆင့် အလိုက် ဖော်ပြပါ) | ခန့်မှန်း ကုန်ကျ စရိတ် | အကျိုးခံစား ခွင့်ရှိသူခန့်မှန်းခြေ အရေအတွက် |
|---|---|---|------------------------|---|
| ၁ စာသင်ကျောင်း ၆၀၀၀၇၄ | အမျိုးသား | ဦးစားပေး (၁) | ၆၅၀၀၀၀၀ | ၃၅၀ |
| ၂ စာသင်ကျောင်း ၅၀၀၀၇၄ | အမျိုးသမီး | ဦးစားပေး (၂) | ၂၀၀၀၀၀၀ | ၄၀၀ |
| ၃ ရွာဖွံ့ဖြိုးရေးအဖွဲ့ ၆၀၀၀၇၄ | အမျိုးသား/အမျိုးသမီး | ဦးစားပေး (၃) | ၅၀၀၀၀၀၀ | ၁၇၅၄ |
| ၄ ဆိလီယံ ၇ ရိပ် | အမျိုးသား | ဦးစားပေး (၄) | ၂၅၀၀၀၀၀ | ၈၅၇ |
| ၅ အေးပေးခန်းစာသင်ကျောင်း | အမျိုးသမီး | ဦးစားပေး (၅) | ၁၂၀၀၀၀၀၀ | ၈၅၇ |
| ၆ စာစာရင်းစာရင်း ၆၀၀၀၇၄ | အမျိုးသား/အမျိုးသမီး | ဦးစားပေး (၆) | ၃၅၀၀၀၀၀ | ၈၅၇ |
| ၇ အားလုံးသော စဉ်းချဲ့ရန် ဥက္ကဋ္ဌ၊ ကျေးရွာစီမံကိန်းအထောက်အကူပြုကော်မီတီမှအတည်ပြုသည်။ | အမျိုးသား/အမျိုးသမီး | ဦးစားပေး (၇) | ၃၅၀၀၀၀၀ | ၈၅၇ |

အည် ဒေါ်အိန် ဦး လက်မှတ် စာ ၂၃.၂.၂၀၁၆

ဦးကျော်စွာ- လက်မှတ်



ပုံစံ - ၀ - ၃ ကျေးရွာခွဲ ဖြိုးရေး ဦးစားပေးအစဉ် (Form PC 3)

လမ်းညွှန်ချက်၊ အဆင့်(၃) ကျေးရွာမှော်မုန်းချက်အစဉ်အပေး ဖြိုးဆုံးသောအခါ ကျေးရွာစီမံကိန်း အထောက်အကူပြု ကော်မတီသည် လူထုစည်းရုံးရေးမှူးအကူအညီဖြင့် ဤပုံစံကိုပြည့်စုံအောင် ဖြည့်သွင်းရမည်။

လူထုစည်းရုံးရေးမှူး/ဝန်ထမ်း အမည် ဒေါ်သင်းသင်း ခိုင်

နေ့စွဲ ၂.၁.၂၀၁၇ စက်ဝန်းအား အမှတ်ဖြစ်ပါ (✓) စက်ဝန်း(၁) စက်ဝန်း(၂) စက်ဝန်း(၃) စက်ဝန်း(၄)

ပြည်နယ်/တိုင်း ခင်္ဂလီ၊ မြို့/ရွာ/ကျေးရွာအုပ်စု မင်းတူးမြို့နယ်၊ ကျေးရွာအုပ်စု မင်းတူးမြို့နယ်၊ ကျေးရွာ မင်းတူး

က၊ အခက်အခဲအတားအဆီးများအားဆွေးနွေးခြင်း - ယခုလက်ရှိအခြေအနေတွင် ဤကျေးရွာခွဲ ဖြိုးတိုးတက်ရေးအတွက် အဓိက အခက်အခဲအတားအဆီးများသည် မည်သည့်အမျိုးအစားဖြစ်ပါသနည်း။ (အမျိုးသား/သမီး အနည်းဆုံးအခက်အခဲ ၅ ခုစီဖော်ပြပါ)

| အမျိုးသား အဖွဲ့မှ တင်ပြသောအခက်အခဲအတားအဆီးများ | | အမျိုးသမီး အဖွဲ့မှ တင်ပြသောအခက်အခဲအတားအဆီးများ | |
|---|----------------------|--|--|
| ၀ | ဖဿာဇာ | ၀ | လမ်းပန်းဆက်သွယ်ရေး ကခက်ခဲ |
| ၂ | လမ်းပန်းဆက်သွယ်ရေး | ၂ | ဖွံ့ဖြိုးရေးအဖွဲ့ ကခက်ခဲ |
| ၃ | ဖွံ့ဖြိုးရေးအဖွဲ့ | ၃ | စာပတ်စပိတ်အဖွဲ့အစည်း အဖွဲ့အစည်း ကခက်ခဲ |
| ၄ | စာပတ်စပိတ်အဖွဲ့အစည်း | ၄ | စာပတ်စပိတ်အဖွဲ့အစည်း ကခက်ခဲ |
| ၅ | ကျန်းမာရေး | ၅ | ပညာရေး |

ခ၊ မှော်မုန်းခြင်း - နောင်လာမည့် (၅) နှစ် အတွင်း ကျေးရွာခွဲ ဖြိုးရေး မှော်မုန်းလျာထားချက်များအား တင်ပြပါ။

| အမျိုးသားအဖွဲ့မှ တင်ပြသောမှော်မုန်းချက်များ | | အမျိုးသမီးအဖွဲ့မှ တင်ပြသောမှော်မုန်းချက်များ | |
|---|--|--|--|
| ၀ | ပညာဘက်ပေါများလာမည် | ၀ | လမ်းပန်းဆက်သွယ်ရေး ဖွံ့ဖြိုးရေးအဖွဲ့အစည်း |
| ၂ | စာပတ်စပိတ်အဖွဲ့အစည်း ပိုမိုဖွံ့ဖြိုးလာမည် | ၂ | ဖွံ့ဖြိုးရေးအဖွဲ့အစည်း ပိုမိုဖွံ့ဖြိုးလာမည် |
| ၃ | ကျန်းမာရေးဆေးခန်းများ ပိုမိုဖွံ့ဖြိုးလာမည် | ၃ | စာပတ်စပိတ်အဖွဲ့အစည်း ပိုမိုဖွံ့ဖြိုးလာမည် |
| ၄ | ပရဟိတ လုပ်ငန်းများ ပိုမိုဖွံ့ဖြိုးလာမည် | ၄ | စာပတ်စပိတ်အဖွဲ့အစည်း ပိုမိုဖွံ့ဖြိုးလာမည် |
| ၅ | ပညာရေး ဖွံ့ဖြိုးရေးအဖွဲ့အစည်း ပိုမိုဖွံ့ဖြိုးလာမည် | ၅ | ပညာရေး ဖွံ့ဖြိုးရေးအဖွဲ့အစည်း ပိုမိုဖွံ့ဖြိုးလာမည် |

ဂ၊ လူထုစီမံကိန်း၏ လာမည့် (၄) နှစ်အတွက် အကန့်အသတ်ခံရသော ဦးစားပေး ဖွံ့ဖြိုးတိုးတက်မှု လုပ်ငန်း အစီအစဉ်များအားဖော်ပြပါ။

| အဆင့် | ကျေးရွာအတွက် ဦးစားပေး ဖွံ့ဖြိုးတိုးတက်မှု လုပ်ငန်းစဉ်များ | အဆိုပြုသူ (အမျိုးသားများ/ အမျိုးသမီးများ/ အမျိုးသား+ အမျိုးသမီး) | ခန့်မှန်းကုန်ကျ စရိတ် | အကျိုးခံစားခွင့်ရှိသူ ခန့်မှန်းခြေ အရေအတွက် |
|-------|---|--|-----------------------|---|
| ၀ | ကလေးကျောင်း ဖွဲ့စည်းခြင်း | က+မ | ၄၀၀၀၀၀၀/- | ၈၅၇ |
| ၂ | ကျေးရွာအတွက် ပညာရေးအဖွဲ့အစည်း ဖွဲ့စည်းခြင်း | က+မ | ၇၀၀၀၀၀၀/- | ၈၅၇ |
| ၃ | ပညာရေးအဖွဲ့အစည်း ဖွဲ့စည်းခြင်း | က+မ | ၄၀၀၀၀၀၀/- | ၈၅၇ |
| ၄ | စာပတ်စပိတ်အဖွဲ့အစည်း ဖွဲ့စည်းခြင်း | မ | ၄၀၀၀၀၀၀/- | ၈၅၇ |
| ၅ | စာပတ်စပိတ်အဖွဲ့အစည်း ဖွဲ့စည်းခြင်း | မ | ၁၂၀၀၀၀၀၀/- | ၈၅၇ |
| ၆ | စာပတ်စပိတ်အဖွဲ့အစည်း ဖွဲ့စည်းခြင်း | က+မ | ၁၄၀၀၀၀၀၀/- | ၈၅၇ |

ယး လူထုဝိမံကိန်း၏ လာမည့် (၄) နှစ်အတွက် အကျိုးမဝင်သော ဦးစားပေး ဖွံ့ဖြိုးတိုးတက်မှု လုပ်ငန်း အစီအစဉ်များအားဖော်ပြပါ။

| အဆင့် | ကျေးရွာအတွက် ဦးစားပေး ဖွံ့ဖြိုး တိုးတက်မှု လုပ်ငန်းစဉ်များ | အဆိုပြုသူ (အမျိုးသားများ/ အမျိုးသမီးများ/အမျိုးသား+ အမျိုးသမီး) | အခန်းကဏ္ဍ |
|-------|--|---|-----------|
| ၁ | ကျေးရွာသစ်များ/ပျက်စီးနေသည့်ကျေးရွာများ | ၈၀ + ၆၀ | |
| ၂ | ကန့်. ၇ သနာအခန်း. ကပ်ပေးခြင်း | ၂ | |
| ၃ | ကျေးရွာ၏ ကျန်းမာရေး | ၈ | |
| ၄ | | | |
| ၅ | | | |

ခေါင်းဆောင်၊ ကျေးရွာဝိမံကိန်းအထောက်အကူပြုကော်မတီမှ အတည်ပြုသည်။

အမည် ဦးကျော်စွာ လက်မှတ် ကျော်စွာ နေ့စွဲ ၂. ၁. ၂၀၁၇



လူထုထုတ်ပြန်ခံကိန်းစီမံကိန်းလက်စွဲ
အပိုင်း-၃ ၂၉.၉.၂၀၁၅

ပုံစံ စ-၄ ကျေးရွာအုပ်စုစီမံကိန်းလုပ်ငန်းခွဲရွေးချယ်ခြင်းပုံစံ

လက်ညွှန်ချက် ။ ကျေးရွာအုပ်စုစီမံချက်ခရိုင်တွင် အထူးအရေးကြီးသည့်အစည်းအဝေးတွင် ဤပုံစံအားလူထုထုတ်ပြန်ခံကိန်းစီမံကိန်းလုပ်ငန်းခွဲရွေးချယ်ခြင်းပုံစံ / လက်ထောက်ကုသပညာပေးမှု၊ အကူအညီဖြင့်ပြည့်စုံစွာ ဖြည့်သွင်းရမည်။ ဤပုံစံအားဖြည့်စုံစွာဖြည့်သွင်းပြီးပါက ကျေးရွာအုပ်စုဖွဲ့စည်းတတ်ရေးစီမံချက်တွင် နောက်ဆက်တွဲအဖြစ်တွဲထားရမည်။ CF မှ အချက်အလက်များကို MIS သို့ ထည့်သွင်းရမည်။
ကျေးရွာစည်းရုံးရေးမှူး/ဝန်ထမ်းအမည် ဒေါ်သင်းသင်း ချို

| ကျေးရွာအမည် | ထောင်ရွက်မည် လုပ်ငန်းများ | အတိုင်းအတာ | ခန့်မှန်း တိုက်ရိုက်အကျိုး ခံစားရရှိသူများ | အဆိုပြုထင်ပြုသူ | ခန့်မှန်းတိုက်ရိုက်ကျစိတ် | | | ရုဂ်ပေါင်း |
|---------------|---|--------------------|--|-----------------|---------------------------|-------------------------|---|------------|
| | | | | | စီမံကိန်းမှ ထည့်ဝင်မှု | ကျေးရွာမှ ထည့်ဝင်မှု | အခြားထည့်ဝင်မှု (စေတနာပါ) ထည့်ဝင်မှု အမည်/အဖွဲ့ | |
| မန်ကျည်းကုန်း | စာသစ်ကျည်း ဖြူစည်းချိုးပြု ပြင်ခြင်း(၅၀၀၀) | (55၀'x၆') | ၅၀၀ | □ ကျား □ မ | ၀၀၀'၀၀၀' | - | - | ၀၀၀'၀၀၀' |
| မန်ကျည်းကုန်း | ကလေးကစား ကွင်းပြုခြင်း တိုးချဲ့ခြင်း(၅၀၀၀) | (၁၆'x၁၈') | ၁၆ | □ ကျား □ မ | ၀၀၀'၀၀၀' | - | - | ၀၀၀'၀၀၀' |
| မင်းကုန်း | အလယ်တန်း ကျောင်းပြုခြင်း ခြင်း | (120'x30'x 22') | ၅၆ | □ ကျား □ မ | ၀၀၀'၀၀၆'၅ | - | - | ၀၀၀'၀၀၆'၅ |
| အစေ့ကုန်း | စီမံခန့်ခွဲရေး ပြုခြင်း | (18'x12'x8') | ၅၆ | □ ကျား □ မ | ၀၀၀'၀၀၆'၆ | - | - | ၀၀၀'၀၀၆'၆ |
| အလယ်တန်း | အလယ်တန်း ကျောင်းချုပ်ချုပ် ကျက်စာပို့ဆောင်ခြင်း | (120'x30'x 24') | ၀၅၆ | □ ကျား □ မ | ၀၀၀'၀၀၆'၆ | - | - | ၀၀၀'၀၀၆'၆ |

စက်ဝန်းအားအမှတ်ဖြစ်ပေါ်(၂/၂)စက်ဝန်း(၁) စက်ဝန်း(၂) စက်ဝန်း(၃) စက်ဝန်း(၄)
ကျေးရွာအုပ်စု မှအစဉ်အဆက်

ရက်စွဲ: ကျေးရွာအုပ်စု စီ/ထောက်ကော်မော် ဥက္ကဋ္ဌ
အမည်ဦးမောင်စိုး
လက်မှတ် မောင်စိုး ၊ ရက်စွဲ ၂၀.၃.၂၀၁၆
ဒေါ်ခင်မာဦး



လူထုထောက်ပံ့မှုဦးစီးဌာန၊ ရန်ကင်းမြို့နယ်၊ ရန်ကင်းမြို့နယ်

အရပ်အကွက်: ၃၊ ၂၉-၉-၂၀၁၅

ပုံစံ ၈-၄ ကျေးရွာအုပ်စုစီမံကိန်းလုပ်ငန်းခွဲရွေးချယ်ခြင်းပုံစံ

လမ်းညွှန်ချက်: ကျေးရွာအုပ်စုစီမံချက်ရေးဆွဲသည့်အစည်းအဝေးတွင် ဤပုံစံအား လူထုတောင်းဆိုရေးရာ / လက်ထောက်နည်းပညာများတို့၏ အကူအညီဖြင့်ပြည့်စုံစွာ ပြည့်သွင်းရမည်။ ဤပုံစံအားပြည့်စုံစွာဖြည့်သွင်းပြီးပါက ကျေးရွာအုပ်စုဖွံ့ဖြိုးတိုးတက်ရေးစီမံချက်တွင် နောက်ဆုံးအဖြစ်တွဲထားရမည်။ CF မှ အချက်အလက်များကို MIS သို့ ထည့်သွင်းရမည်။ ကျေးရွာစည်းရုံးရေးမှူး/ဝန်ထမ်းအမည် ဖြစ်သည့် ဝါးသင်း ဝါးသင်း ဝါးသင်း

| ကျေးရွာအမည် | ဆောင်ရွက်မည့် လုပ်ငန်းများ | အတိုင်းအတာ | ခန့်မှန်း တိုက်ရိုက်အကျိုး စီးပွားခွင့်ရှိသူများ | အဆိုပြုတင်ပြသူ | စီမံကိန်းမှ ထည့်ဝင်မှု | ခန့်မှန်းကုန်ကျစရိတ် | | စုစုပေါင်း |
|-------------|--------------------------------|-------------------|--|----------------|------------------------|----------------------|--|------------|
| | | | | | | ကျေးရွာမှ ထည့်ဝင်မှု | အခြားထည့်ဝင်မှု (စေ့ပြုပါ) ထည့်ဝင်ငွေ အမည်/အဖွဲ့ | |
| အရောင်တော | မူလတန်းကျော် (၂၀' x ၃၀' x ၂၄') | (၂၀' x ၃၀' x ၂၄') | ၁၁၀ | ကျား မ | ၀၀၀'၀၀၆'၆ | - | - | ၀၀၀'၀၀၆'၆ |
| ရောင်ကွယ် | မူလတန်းကျော် (၂၀' x ၃၀' x ၂၄') | (၂၀' x ၃၀' x ၂၄') | ၁၀၀ | ကျား မ | ၀၀၀'၀၀၆'၆ | - | - | ၀၀၀'၀၀၆'၆ |
| | | | | ကျား မ | | | | |
| | | | | ကျား မ | | | | |
| | | | | ကျား မ | | | | |
| | | | | ကျား မ | | | | |

စက်ဝန်းအားအမှတ်ဖြစ်ပေးပါ (✓) စက်ဝန်း(၀) စက်ဝန်း(၂) စက်ဝန်း(၃) စက်ဝန်း(၄) စက်ဝန်း(၅)

ကျေးရွာအုပ်စု မြို့နယ် ဗဟိုဌာန

ရာထူး: ကျေးရွာအုပ်စု စီ/ထောက်ကော်မတီ ဥက္ကဋ္ဌ
အမည်: ဦးမောင်ထွန်း
လက်မှတ်: မောင်ထွန်း၊ ရက်စွဲ: ၂၀-၃-၂၀၁၆

ဒေါ်ခင်မာဦး
ဒေါ်ခင်မာဦး



လူထုဗဟိုပြုစီမံကိန်းစီမံကိန်းလက်စွဲ
အပိုင်း-၃ ၂၉.၉.၂၀၁၅

ပုံစံ ၈-၄ ကျေးရွာအုပ်စုစီမံကိန်းလုပ်ငန်းခွဲရွေးချယ်ခြင်းပုံစံ

လမ်းညွှန်ချက် ။ ကျေးရွာအုပ်စုစီမံချက်ရေးဆွဲသည့်အစည်းအဝေးတွင် ဤပုံစံအားလူထုစည်းရုံးရေးဖူး / လက်ထောက်နည်းပညာမှူးတို့၏ အကူအညီဖြင့်ပြည်နံ့မှာ ဖြည့်သွင်းရမည်။ ဤပုံစံအားပြည်နံ့မှာဖြည့်သွင်းပြီးပါကကျေးရွာအုပ်စုဖွံ့ဖြိုးတိုးတက်ရေးစီမံချက်တွင်နောက်ဆက်တွဲအဖြစ်တွဲထားရမည်။ CF မှ အချက်အလက်များကို MIS သို့ ထည့်သွင်းရမည်။ ကျေးရွာစည်းရုံးရေးဖူး/လမ်းထမ်းအမည် ပေါ်သင်းသင်း ချိတ်

နေ့စွဲ ၂၀၂၀.၃.၂၀၁၉
ပြည်နယ်/တိုင်း ဖက်ဆိုင်: ဗြိတိသိယ ဗြိတိသိယ

| ကျေးရွာအမည် | ထောက်ခံရမည့် လုပ်ငန်းများ | အတိုင်းအတာ | ခန့်မှန်း တိုက်ရိုက်အကျိုး ခံစားခွင့်ရှိသူများ | အဆိုပြုတင်ပြသူ | စီမံကိန်းမှ ထည့်ဝင်မှု | ခန့်မှန်းကုန်ကျစရိတ် | | | စုစုပေါင်း |
|-------------|---------------------------------------|------------------|--|---------------------------|------------------------|----------------------|---------------------------------------|-------------|------------|
| | | | | | | ကျေးရွာမှ ထည့်ဝင်မှု | အခြားထည့်ဝင်မှု (ဖော်ပြပါ) ထည့်ဝင်ငွေ | အစည်း/အဖွဲ့ | |
| အရှေ့ဘက် | စာပြင်ပိတ်တိုက် ပြုပြင်ခြင်း | (17'x14-၆" x ၇') | ၃၂၄၉ | □ ကျား ■ မ | ၀၀၀'၀၀၀'၀ | - | - | - | ၀၀၀'၀၀၀'၀ |
| နောင်ပွတ် | နောင်ပွတ်-မိစ် လမ်းကျစ်စမ်း ပြင်ခြင်း | (26400' x 30') | ၂၆၄၀ | □ ကျား □ မ ■ ကျား+မ | ၀၀၀'၀၀၀'၀ | - | - | - | ၀၀၀'၀၀၀'၀ |
| | | | | □ ကျား □ မ □ ကျား+မ | | | | | |
| | | | | □ ကျား □ မ □ ကျား+မ | | | | | |
| | | | | □ ကျား □ မ □ ကျား+မ | | | | | |

အမည် ဦးမောင်စိုး
လက်မှတ် မောင်စိုး

နေ့စွဲ ၂၀၂၀.၃.၂၀၁၉

အမည် ဦးမောင်စိုး

အမည် ဦးမောင်စိုး



လူထုပတ်ဝန်းကျင်ထိခိုက်မှုစီမံကိန်းလက်စွဲ

အပိုင်း-၃ ၂၉-၉-၂၀၁၅

ပုံစံ ၈-၄ ကျေးရွာအုပ်စုစီမံကိန်းလုပ်ငန်းခွဲစွဲရွေးချယ်ခြင်းပုံစံ

လမ်းညွှန်ချက်။ ။ ကျေးရွာအုပ်စုစီမံချက်ရေးဆွဲသည့်အစည်းအဝေးတွင် ဤပုံစံအားလူထုစည်းရုံးရေးမှူး / လက်ထောက်နည်းပညာမှူးတို့၏ အကူအညီဖြင့်ပြည်နယ်၊ မြို့နယ်၊ ရပ်ကွက်၊ ဌာနအဆင့်တွင် ပြီးပါက ကျေးရွာအုပ်စုမှူးတို့ထက်ရှေ့စီမံချက်တွင် နောက်ဆက်တွဲအဖြစ်တွဲထားရမည်။ CF မှ အချက်အလက်များကို MIS သို့ ထည့်သွင်းရမည်။
ကျေးရွာစည်းရုံးရေးမှူး/ဝန်ထမ်းအမည် ဝေါ်သင်း သင်း ချိုင့်

နေ့စွဲ ၂၀၁၅.၁၂.၂၀

ပြည်နယ်/တိုင်း စစ်ကွင်း၊ မြို့နယ် ဗန်းမော်မြို့နယ်

| ကျေးရွာအမည် | ဆောင်ရွက်မည့် လုပ်ငန်းများ | အတိုင်းအတာ | ခန့်မှန်း တိုက်ရိုက်အကျိုး ခံစားခွင့်ရှိသူများ | အဆိုပြုတင်ပြသူ | ခန့်မှန်းကုန်ကျစရိတ် | | | စုစုပေါင်း |
|---------------|---|-------------------|--|----------------|--------------------------|------------------------|--|---------------|
| | | | | | စီမံကိန်းမှ ထည့်သွင်းမှု | ကျေးရွာမှ ထည့်သွင်းမှု | အခြားထည့်သွင်းမှု (ဖော်ပြပါ) ထည့်သွင်းငွေ အမည်/အဖွဲ့ | |
| မန်ကျည်းကွန်း | ဆေးခန်း၊ ဆေးကုသမှုပြင်ဆင်ခြင်း | (၁၀' x ၂၀' x ၁၂') | ၆၃ | ၂ ယောက် | ၅,၀၀၀,၀၀၀/၂၀ | - | - | ၅,၀၀၀,၀၀၀/၂၀ |
| မင်းကွန်း | ဆိပ်ကမ်း၊ စက်ဆွဲပြင်ဆင်ခြင်း | | ၂၆၈ | ၂ ယောက် | ၂၆,၀၀၀,၀၀၀/၂၆ | - | - | ၂၆,၀၀၀,၀၀၀/၂၆ |
| အရှေ့ကျင်း | ကျောင်းအဆောက်အအုံ၊ ပြင်ဆင်ခြင်း | | ၉၂ | ၂ ယောက် | ၉,၀၀၀,၀၀၀/၉ | - | - | ၉,၀၀၀,၀၀၀/၉ |
| အရှေ့ကျင်း | မိမိစီမံချက်၊ ကျေးရွာ (၁၅' x ၁၅' x ၁၀') | | ၅၅ | ၂ ယောက် | ၅,၀၀၀,၀၀၀/၅ | - | - | ၅,၀၀၀,၀၀၀/၅ |
| အရှေ့ကျင်း | ဆိပ်ကမ်း၊ စက်ဆွဲပြင်ဆင်ခြင်း | | ၅၅ | ၂ ယောက် | ၅,၀၀၀,၀၀၀/၅ | - | - | ၅,၀၀၀,၀၀၀/၅ |

ရက်စွဲ: ကျေးရွာအုပ်စု စီ/ထောက်ကော်မတီ ၂၀၁၅ ခုနှစ်၊ ဇူလိုင်လ ၂၀ ရက်နေ့

အမည် ဦးမောင်စိုး၊ လက်မှတ် မောင်စိုး၊ ရက်စွဲ ၂၀၁၅.၁၂.၂၀

ကျေးရွာအုပ်စုမှူး ဦးကျော်စွာ

လူထုပတ်ပြုစီမံကိန်းစီမံကိန်းလက်စွဲ
အပိုင်း-၃ ၂၉-၉-၂၀၁၅

ပုံစံ ၈-၄ ကျေးရွာအုပ်စုစီမံကိန်းလုပ်ငန်းစွဲရွေးချယ်ခြင်းပုံစံ

လမ်းညွှန်ချက်။ ။ ကျေးရွာအုပ်စုစီမံချက်ရေးဆွဲသည်အစည်းအဝေးတွင် ဤပုံစံအားလူထုဆွဲချီးမြှင့်ရေးအတွက် / လက်ထောက်နည်းပညာများတို့၏ အကူအညီဖြင့်ပြည်စုံရွာ ဖြည့်သွင်းရမည်။ ဤပုံစံအားပြည်စုံရွာဖြည့်သွင်းပြီးပါကကျေးရွာအုပ်စုဖွဲ့စည်းတိုးတက်ရေးစီမံချက်တွင်နောက်ဆောင်တွင်အခြေခံအဆောက်အအုံများကို MIS သို့ ထည့်သွင်းရမည်။ ကျေးရွာစည်းရုံးရေးမှူး/ဝန်ထမ်းအမည် ဖော်ပြပါအတိုင်း ဖြည့်

| ကျေးရွာအမည် | ဆောင်ရွက်မည့် လုပ်ငန်းများ | အတိုင်းအတာ | ခန့်မှန်း တိုက်ရိုက်အကျိုး ခံစားရရှိသူများ | အဆိုပြုတင်ပြသူ | ခန့်မှန်းကုန်ကျစရိတ် | | | စုစုပေါင်း |
|-------------|----------------------------|---------------|--|---|--------------------------|------------------------|---|------------|
| | | | | | စီမံကိန်းမှ ထည့်သွင်းမှု | ကျေးရွာမှ ထည့်သွင်းမှု | အခြားထည့်သွင်းမှု (ခေါ်ပြုပါ) ထည့်သွင်းငွေ အမည်/အဖွဲ့ | |
| နောင်ကွတ် | ဆေးခန်းဆောက်လုပ်ခြင်း | (၁၀'x၁၀'x၁၂') | ၃၅၅ | အကျိုးစီးပွား | ၁၀၀၀၀၀၀ | - | - | ၁၀၀၀၀၀၀ |
| | | | | <input type="checkbox"/> ကျား <input type="checkbox"/> မ | | | | |
| | | | | <input type="checkbox"/> ကျား <input type="checkbox"/> မ | | | | |
| | | | | <input type="checkbox"/> ကျား <input type="checkbox"/> မ | | | | |
| | | | | <input type="checkbox"/> ကျား <input type="checkbox"/> မ | | | | |
| | | | | <input type="checkbox"/> ကျား <input type="checkbox"/> မ | | | | |
| | | | | <input type="checkbox"/> ကျား <input type="checkbox"/> မ | | | | |
| | | | | <input type="checkbox"/> ကျား <input type="checkbox"/> မ | | | | |

စက်ဝန်းအားအမှတ်ဖြစ်ပေးပါ(✓) စက်ဝန်း(၁) စက်ဝန်း(၂) စက်ဝန်း(၃) စက်ဝန်း(၄)

ကျေးရွာအုပ်စု/ရွာ/မြို့နယ်/ခရိုင်/ပြည်နယ်/နိုင်ငံ
 အမည် ဦးစောထွန်း
 လက်မှတ် ဦးစောထွန်း
 ရက်စွဲ ၂၀.၃.၂၀၁၆
 နေရာ ကျေးရွာအုပ်စု/ရွာ/မြို့နယ်/ခရိုင်/ပြည်နယ်/နိုင်ငံ



ပုံစံ - ၈ - ၄ ကျေးရွာအုပ်စုစီမံကိန်းလုပ်ငန်းခွဲရွေးချယ်ခြင်းပုံစံ (Form PC-4)

လမ်းညွှန်ချက်၊ စီမံကိန်းလုပ်ငန်းခွဲရွေးချယ်မှုအစည်းအဝေးပြီးနောက်တွင် ကျေးရွာအုပ်စုမှ CF/TF တို့၏ အကူအညီရယူ၍ ကျေးရွာစီထောက်ကော်မတီမှ လက်မှတ်ရေးထိုးပြီး အဆိုပါပုံစံအား ပြည့်စုံအောင်ဖြည့်သွင်းရမည်။ ဤပုံစံအား ပြည့်စုံစွာဖြည့်သွင်းပြီးပါက ကျေးရွာအုပ်စုမှ ဦးတီးတက်ရောက်ရန်အတွက် နောက်ဆက်တွဲအဖြစ် ထားရှိရမည်။ CF မှ ကျေးရွာတစ်ရွာချင်းစီ၏ စီမံကိန်းလုပ်ငန်းခွဲဆိုင်ရာ အချက်အလက်များကို MIS သို့ ထည့်သွင်းရမည်။ (လက်မှတ်စီမံကိန်းလုပ်ငန်းခွဲ မလုပ်ကိုင်သော ကျေးရွာများ မပါဝင်ပါ။)

ကျေးရွာစည်းရုံးရေးမှူး/ဝန်ထမ်းအမည် _____ ဧနီယမ်း သေး ခိုင်

နေ့စွဲ _____ ၂၀၁၇ ခု ဇူလိုင်လ ၁၈ ရက်

ပြည်နယ်/တိုင်း _____ ဝစ် ကိုင်း _____ မြို့နယ် _____ ဗိုလ်မှူး _____

စက်ဝန်းအားအမှတ်ဖြစ်ပေါ် (V) စက်ဝန်း (၁) စက်ဝန်း (၂) စက်ဝန်း (၃) စက်ဝန်း (၄)

ကျေးရွာအုပ်စု _____ မံကွေ့ မင်းလှိုင်

| ကျေးရွာအမည် | ဆောင်ရွက်မည့် လုပ်ငန်းများ | အပိုင်းအတာ | ခန့်မှန်း ထိက်ရိုက် အကျိုးခံစားခွင့် ရှိသူများ | အဆိုပြုထားကြသူ | စီမံကိန်းမှ ထည့်သွင်းမှု | | ကျေးရွာမှ ထည့်သွင်းမှု | ခန့်မှန်းကုန်ကျစရိတ် | စုစုပေါင်း |
|-------------|--|-------------------------|--|---------------------|-------------------------------|-------------------------------|------------------------|----------------------|------------|
| | | | | | အခြားထည့်သွင်းမှု (ခေါ်ပြုပါ) | အခြားထည့်သွင်းမှု (ခေါ်ပြုပါ) | | | |
| ကော့ကတော | ရေဖျော်စက်၊ တံဆိပ်ဆေးစက် | 120' x 30' x 12' | ၅၄၃ | □ ကျား □ မ □ ကျား+မ | ၁၀၀၀၀၀၀/- | - | - | - | ၁၀၀၀၀၀၀/- |
| ကော့ကတော | ရေဖျော်စက်၊ တံဆိပ်ဆေးစက် | 45' x 24' x 12' | ၇၆၆ | □ ကျား □ မ □ ကျား+မ | ၆၀၀၀၀၀/- | - | - | - | ၆၀၀၀၀၀/- |
| မေတ္တာ | (က.မ.က) ရေဖျော်စက်၊ (က.မ.က) ရေဖျော်စက် | 640' x 5' x 0' - 4 1/2" | ၆၅၀ | □ ကျား □ မ □ ကျား+မ | ၁၃၆၀၀၀၀/- | - | - | - | ၁၃၆၀၀၀၀/- |
| မေတ္တာ | (က.မ.က) ရေဖျော်စက်၊ (က.မ.က) ရေဖျော်စက် | 122' - 6" | ၆၃၂ | □ ကျား □ မ □ ကျား+မ | ၂၅၀၀၀၀/- | - | - | - | ၂၅၀၀၀၀/- |
| မေတ္တာ | (က.မ.က) ရေဖျော်စက်၊ (က.မ.က) ရေဖျော်စက် | 20' x 5' x 7' | ၆၃၂ | □ ကျား □ မ □ ကျား+မ | ၃၅၀၀၀၀/- | - | - | - | ၃၅၀၀၀၀/- |

ရာထူး ကျေးရွာအုပ်စု မိ/ထောက်ကော်မတီ ဥက္ကဋ္ဌ _____ အမည် လက်မှတ် ရက်စွဲ _____

ဒေါ်ခင်မာဦး ခိုင်



ပုံစံ - ၈ - ၄ ကျေးရွာအုပ်စုစီမံကိန်းလုပ်ငန်းခွဲရွေးချယ်ခြင်းပုံစံ (Form PC 4)

လမ်းညွှန်ချက်၊ စီမံကိန်းလုပ်ငန်းခွဲရွေးချယ်မှုအစည်းအဝေးပြီးနောက်တွင် ကျေးရွာအုပ်စုမှ CF/TF တို့၏ အကူအညီရယူ၍ ကျေးရွာစီထောက်ကော်မတီမှ လက်မှတ်ရေးထိုးပြီး အဆိုပါပုံစံအား ပြည့်စုံအောင်ဖြည့်သွင်းရမည်။ ဤပုံစံအား ပြည့်စုံစွာဖြည့်သွင်းပြီးပါက ကျေးရွာအုပ်စုမှ ဦးတိုးထောက်ပံ့ပေးသည့်အတွက် နောက်ဆက်တွဲအဖြစ် ထားရှိရမည်။ CF မှ ကျေးရွာတစ်ရွာချင်းစီ၏ စီမံကိန်းလုပ်ငန်းခွဲဆိုင်ရာ အချက်အလက်များကို MIS သို့ ထည့်သွင်းရမည်။ (လက်မှတ်စီမံကိန်းလုပ်ငန်းခွဲ မလုပ်ကိုင်သော ကျေးရွာများ မပါဝင်ပါ။)

ကျေးရွာစည်းရုံးရေးမှူး/ဝန်ထမ်းအမည်: ဒေါ်အင်း သင်း ဒိုင်

နေ့စွဲ: ၂၀၂၁.၁၁.၂၀

ပြည်နယ်/ဇုန်: မြန်မာ ဝန်ထမ်း: ဗိုလ်မှူး

စက်ဝန်းအားအမှတ်ဖြစ်ပေးပါ။ (V) စက်ဝန်း(၁) စက်ဝန်း(၂) စက်ဝန်း(၃) စက်ဝန်း(၄)

ကျေးရွာအုပ်စု

| ကျေးရွာအမည် | ထောင်ရွက်မည် လုပ်ငန်းများ | အတိုင်းအတာ | စီမံကိန်း တိုက်ရိုက် အကျိုးခံစားခွင့် ရှိသူများ | အဆိုပြုထပ်ပြထု | စီမံကိန်းမှ ထည့်သွင်း | | စီမံကိန်း တွက်ချက် | စီမံကိန်းမှ ထည့်သွင်း (မပါပြုပါ) | စုစုပေါင်း |
|-------------|--|---------------|---|---------------------------|-----------------------|-----------------------|--------------------|----------------------------------|------------|
| | | | | | စီမံကိန်းမှ ထည့်သွင်း | စီမံကိန်းမှ ထည့်သွင်း | | | |
| မင်းတို | (န.လ.က)ရွက်စူး၊ မှန်ပေါက်လှိုင်(ခွဲ)၊ ရိုး-ဝေ(ခွဲ)၊ (၂၅၀'x၅၀') | ၅၀၀'x၅၀'x 1/2 | ၅၅၅ | ၀ ကျား ၀ မ ၂ ကျား+၀ | ၉၀၀၀၀၀၀ | - | - | - | ၉၀၀၀၀၀၀ |
| မောင်ကွေ | (န.မ.က)ရွက်စူး၊ တပျော်ဆောက်(ခွဲ)၊ (၂၅၀'x၅၀') | ၁၂၀'x၅၀'x 22' | ၅၅၅ | ၀ ကျား ၀ မ ၂ ကျား+၀ | ၁၀၀၀၀၀၀၀ | - | - | - | ၁၀၀၀၀၀၀၀ |
| | | | | ၀ ကျား ၀ မ ၀ ကျား+၀ | | | | | |
| | | | | ၀ ကျား ၀ မ ၀ ကျား+၀ | | | | | |
| | | | | ၀ ကျား ၀ မ ၀ ကျား+၀ | | | | | |

ရာထူး: ကျေးရွာအုပ်စု စီမံကော်မတီဝင် ဥက္ကဋ္ဌ အမည်: လက်မှတ် ရက်စွဲ

ကစဉ်းကစား မှတ်တမ်း

ကျေးဇူး - မင်းလှိုင်

ကုမ္ပဏီ - မံကမ္မင်းလှိုင်

နေ့စွဲ - ၂၁. ၂. ၂၀၁၆

ကစဉ်းကစား ကျင့်ပသည့်နေ့က - ကျေးဇူးကုမ္ပဏီ

ကဏ္ဍကဏ္ဍ "ပထမမြင် စီမံကိန်း၊ မိတ်ဆက် ကစဉ်းကစား
မထမ အကြိမ်ကစဉ်းကစား ပြုလုပ်ခြင်း

ကစဉ်းကစား တက်ရောက်သူ * ကမ္ဘာ့သား (၆၆) ကမ္ဘာ့သမီး (၅၉)
စုစုပေါင်း (၁၂၅) ဦး တက်ရောက်ခဲ့
ပါသည်။

ဆွေးနွေးချက် (၁)

မိတ်ဆက် ကစဉ်းကစားတွင် ကျေးဇူး ဥက္ကဋ္ဌ ဗြ ကျေးဇူးလှိုင်နှင့်
လှိုင်မဟိန်ဖြူစီမံကိန်း ဝန်ထမ်းများကို မိတ်ဆက် ကစဉ်းကစား၊ ကမ္ဘာ့သား၊
ကမ္ဘာ့သမီး ဖြစ်ပြီး "ထို့နောက် လှိုင်မဟိန်ဖြူစီမံကိန်း၊ ကမ္ဘာ့သား၊ ကစဉ်းကစား
ကလေးနှင့် ကမ္ဘာ့သား၊ ကမ္ဘာ့သမီးတို့အား ဆောင်ရွက်သည်။ နှုတ်ပြန်
စီမံကိန်း ဖွဲ့စည်းပုံများနှင့် ကျား၊ မကျား ဝန်ထမ်းများ ကဏ္ဍကဏ္ဍ
မိတ်ဆက် နှစ်ပတ်စွဲကဏ္ဍကဏ္ဍ ဖြစ်ပြီး ကျေးဇူး ကမ္ဘာ့သား၊ ဝန်ထမ်း ဖွဲ့စည်းခြင်း
(က+မ) တွင် ကျေးဇူးလှိုင်၏ ကစဉ်းကစား ဖြစ်ချက်နှင့် မထုတ်ပ
လုပ်ပေးရန် ပုံစံ၊ ချက်ဖြင့် ဖွဲ့စည်းခြင်း၊ လှိုင်မဟိန်ဖြူစီမံကိန်း ပါဝင်သော
လှိုင်မဟိန်ဖြူစီမံကိန်းများ ဖြစ်ပေါ်သော အခြေအနေအထား ကဏ္ဍကဏ္ဍ ဆွေးနွေး
ခဲ့ပါသည်။

ဗိတ်ဆက်ဆွေးနွေး အဖွဲ့တွင် ကျေးဇူးတင်စွာ ဆက်ဆံဆောင်ရွက်ပေးရမည်။
ခည်းကမ်း ကျန်းမာရေးများကို စွမ်းလင်းမြောက်မြားစွာ ကျေးဇူးတင်
လုပ်ဆောင်ပေးခြင်းမပြုမီ ဆက်ဆံဆောင်ရွက်ပေး (၁၁) မ (၁၁)
ကို စွေးချယ်ရန်ဆွေးနွေးခဲ့ပါသည်။

ဆုံးဖြတ်ချက် (၁၁)

ကျေးဇူးတင်စွာ ဗိမ္မာန်၊ ဇာတိ၊ စည်းပုံ၊ လုပ်ဆောင်ရမည့် အချက်
များနှင့် လိုက်နာကျင့်သုံးရမည့် နည်းလမ်းများကို လိုက်နာဆောင်
ရွက်ရန် ဆက်ဆံဆောင်ရွက်ပေး စွေးချယ်ရန် ဖြစ်ပြီး ဝတ်သော်၍
တတ်ကျွမ်းလာသော ကျေးဇူးတင်စွာ အဖွဲ့ဝင်များကို လိုက်နာဆောင်ရွက်
နိုင်သူ ကျေးဇူးတင်စွာ အဖွဲ့ဝင်များကို စိတ်ပါဝင်စားမှု၊ ခံနိုင်ရည်၊ စိတ်ထက်
ဆိုတတ်ခြင်းများကို စွေးချယ်ရန် ဖြစ်ကြောင်းပြီး ဆက်ဆံဆောင်ရွက်
ကျား (၁၁) မ (၁၁) ကို တတ်ကျွမ်းလာသူ ကျေးဇူးတင်စွာ လုပ်ဆောင်
မိမိအဖွဲ့ဝင်၊ စွေးချယ်ရန် ဖြစ်ကြောင်း ဖြစ်သည်။ ထို့အပြင် ပျဉ်းမား၊ ဝတ်ခြင်း၊
PRA အဖွဲ့ဝင်များကို လိုက်နာဆောင်ရွက်ပေးခြင်း၊ ဖြစ်စေရန်များ၊ အဖွဲ့ဝင်များ
ဆိုင်ရာ ဆုံးဖြတ်ချက်များ၊ အသက်မွေးဝမ်းကြေး ဝမ်းကြေး ဆိုင်ရာများကို
ဆက်လက် ဆွေးနွေးရန် ဆုံးဖြတ်ခဲ့ကြပါသည်။

သဘောတူညီချက်များ

- ၁) ကျေးဇူးတင်စွာ အဖွဲ့ဝင်များ ဗိမ္မာန်၊ ဇာတိ၊ စည်းပုံ၊ လုပ်ဆောင်ရမည့် အချက်
ကကျင့်ခြင်း ဆုံးဖြတ်သဘောတူညီခဲ့ပါသည်။
- ၂) ကျေးဇူးတင်စွာ ဆက်ဆံဆောင်ရွက်ပေး (၂) ဦးအား လုပ်ဆောင်မိမိအဖွဲ့ဝင်၊ စွေးချယ်
ရန်သဘောတူညီခဲ့ပါသည်။
- ၃) ကျေးဇူးတင်စွာ ဆက်ဆံဆောင်ရွက်ပေး (၂) ဦးအား အဖွဲ့ဝင်များကို လိုက်နာဆောင်ရွက်
သဘောတူညီခဲ့ပါသည်။
- ၄) ထို့အပြင် တတ်ကျွမ်းလာသော ကျေးဇူးတင်စွာ ပျဉ်းမား၊ ဝတ်ခြင်း၊
PRA ကို ဆက်လက် လုပ်ဆောင်မှုများ ပြုသဘောတူညီခဲ့ပါသည်။

ပထမအကြိမ်အခင်း: အစား ဗွတ်တမ်း:

ကျေးဇူး - မင်းလှိုင်:

ဆုတ်စု - မဲအင်မင်းလှိုင်:

အခင်း: အစား ဗွတ်တမ်း: ဖြူလုပ်သည်, နေရာ - မင်းလှိုင်: ကျေးဇူး ဇာတ်

နေ့စွဲ - ၃၀.၁၂.၀၀၇

အခင်း: စားတတ်ကျက်သူဦး: ကျား (၄၀) ဦး ၊ မ (၄၇) ဦး:

စုစုပေါင်း (၈၇) ဦး တတ်ကျက်ခဲ့ပါသည်။

ဆွေးနွေးချက်များ:

စိမ်းကိန်း: မိတ်ဆက်အခင်း: အစား: တွင် ကျေးဇူး၏ ဥက္ကဋ္ဌ ၅၆
ရုပ်ရိပ်ဖတ်မှ ကျေးဇူးပျူထူ ၅၆. ပျူထူမဟုတ်ဖြူစိမ်းကိန်းမှ
ကော်မတီဝန်ထမ်းများကို မိတ်ဆက် အစွာ စကား ပြောကြားပေး
ခဲ့ပါသည်။ ထို့နောက် အခင်း: အစား: တွင် စိမ်းကိန်း ကသိမိတ်ဆက်
၅၆. အကောင်အထည်ဖော်ဆောင်ရွက်မည်. ၄၇. စိမ်းကိန်း: ဖွဲ့စည်း
ပုံ၅၆. ကျား ၂၆ ကျားက ကဏ္ဍများ အကြောင်း မိတ်ဆက်ရှင်းလင်း
ပြောကြားပြီး ကျေးဇူး စီစဉ်ထားသော ဝန်ထမ်း: ချွယ်ဖြူ (က+မ)
ကို မဲဆန်ဖြင့် ကျေးဇူးမှ တတ်ကျက်လာသူပျူဦး ကျားဖြင့်
အထည်ဖြူရွေးချယ်ခဲ့ပါသည်။ ပျူထူဆန်း ခပ်ခြင်း များဖြူလုပ်
သွားမည် ဖြစ်ကြောင်း ဆွေးနွေး ပြောကြားခဲ့ပါသည်။

ဆွေးနွေးချက် (၂)

မိတ်ဆက်ဆွေးနွေးချက် အဖို့ တွင် ကျေးဇူး စေတနာ ဝန်ထမ်းမှ
လိုက်နာရမည်. စည်းကမ်းများကို ရှင်းလင်း ပြောကြား၍ ကျေးဇူးပျူထူ
ကိုယ်တိုင် ဖြိုခွက် မဲ ဆန်ဖြင့် စေတနာ ဝန်ထမ်း (က+မ ၁၀) ကို
ရွေးချယ်ရန် ဆွေးနွေး ခဲ့ပါသည်။

ဆုံးဖြတ်ချက် (၂)

ကျေးဇူးပြုလျှောက် မိမိတို့ လုပ်ဆောင်ရမည့် အချက်များ ဖွင့်
လှိုက်ကုသမှု၊ သုံးစွဲရမည့် နည်းလမ်းများကို လှိုက်ကုသဆောင်ရွက်ရန်
ဆောင်ရွက်၊ ဝန်ထမ်းရွေးချယ်ခြင်း၊ ဝိသေသ ဖွင့်၊ ပတ်သက်၍ တတ်ကျွမ်း
စွာသော ကျေးဇူးပြုလျှောက် အဖွဲ့အစည်း လုပ်ကိုင်နိုင်သူ ကျေးဇူး
ဖွံ့ဖြိုးရေး အဖွဲ့ဝင် စိတ်ဝင်စားသူ ၊ မြေကတ်ဆိုတတ်၍ သူတို့ကို
ရွေးချယ်ရန် မြေကတ်ပြီး ဆောင်ရွက်၊ ဝန်ထမ်း (က ၁ ၆-၁၂) ကို
တတ်ကျွမ်းလာသူများ ဖွဲ့စည်းပေးမိမိမိ ဖြစ်စေ၊ ရွေးချယ်ရန် ဆုံးဖြတ်ခဲ့
ခြင်းသည် ထို့နောက် လျှို့ဝှက်မိမိမိ ဖြစ်စေ၊ PRA အကြောင်းတွင် ပါဝင်
သော တူးဖော်ခြင်းများ အမျိုးသမီးဆိုင်ရာ သုံးသပ်ချက်များ
အသက်မွေးဝမ်းကျောင်းဆိုင်ရာ သုံးသပ်ချက်များကိုလည်း ဆက်လက်
ဆွေးနွေးရန် ဆုံးဖြတ်ခဲ့ပါသည်။

သဘောတူညီချက်များ

- ၁) ကျေးဇူးပြုလျှောက်များ မိမိတို့ ဖွဲ့စည်းထားသည့် ကျေးဇူးပြုလျှောက်
အဖွဲ့ဝင်များ သုံးစွဲရန် သဘောတူညီခဲ့ခြင်းဖြစ်သည်။
- ၂) ကျေးဇူးပြု ဆောင်ရွက်၊ ဝန်ထမ်း (၂) ဦး အား လျှို့ဝှက်မိမိမိ ဖြစ်စေ၊ ရွေးချယ်ရန်
သဘောတူညီခဲ့ပါသည်။
- ၃) ရွေးချယ်ခံရသော ဆောင်ရွက်၊ ဝန်ထမ်း (၂) ဦး မှာမည် ၊ အဖွဲ့အစည်း
လုပ်ဆောင်နိုင်စေရန် သဘောတူညီခဲ့ပါသည်။
- ၄) ထို့နောက် တတ်ကျွမ်းလာသူ ကျေးဇူးပြုလျှောက် လျှို့ဝှက်မိမိမိ ဖြစ်စေ၊
PRA အဖွဲ့ဝင်များ ဆက်လက်လေ့လာရန် သဘောတူညီခဲ့ပါသည်။

အစည်းအဝေးမှတ်တမ်း



စစ်ကိုင်းတိုင်းဒေသကြီး၊ ဗန်းမောက်မြို့နယ်

(ခ) ဒုတိယအကြိမ်ကျေးရွာအစည်းအဝေးမှတ်တမ်း

ကျေးရွာ ။ ။ မင်းလွန်းကျေးရွာ

ကျေးရွာအုပ်စု ။ ။ မဲအင်မင်းလွန်းအုပ်စု

အစည်းအဝေးပြုလုပ်သည့်နေရာ ။ ။ မင်းလွန်း ရှစ်ခန်း အုပ်တွင်

နေ့စွဲ ။ ၂၃.၂.၂၀၁၆

အကြောင်းအရာ ။ ပထမနှစ်စီမံကိန်း ဒုတိယအကြိမ်အစည်းအဝေး ဦးစားပေးလုပ်ငန်းရွေးချယ်ခြင်းနှင့် ကျေးရွာစီမံကိန်းအထောက်အကူပြုကော်မတီရွေးချယ်ခြင်း။

အစည်းအဝေးတက်ရောက်သူများ ။ ကျေးရွာသား (၄၉)၊ ကျေးရွာသူ (၃၃)၊ စေတနာ့ဝန်ထမ်းအမျိုး သား (၁)ဦး၊ အမျိုးသမီး (၁)ဦး

ဒုတိယအကြိမ်အစည်းအဝေးအတွက် တက်ရောက်လာသော ကျေးရွာလူထုအား အမျိုးသား/ အမျိုးသမီးများအား သီးခြားခွဲ၍ လူမှုဆန်းစစ်ခြင်း(PRA)အဆင့်များ ဆက်လက်ပြုလုပ် ဆွေးနွေးခဲ့ကြပါသည်။ ၎င်းနောက် အခက်အခဲများကို ဖော်ထုတ်ခဲ့ကြသည်။ ဖော်ထုတ်ထားသော ပြဿနာ များကို အမျိုးသား/သမီးပေါင်းပြီး တူညီသော လုပ်ငန်းထွက်ပေါ်လာသည်။ ထို့နောက် အမျိုးသား/ သမီးများ၏ နောက်(၅)နှစ် မျှော်မှန်းချက်များကို ဆက်လက်ဖော်ထုတ်ခဲ့ကြသည်။ ထွက်ပေါ်လာသော လုပ်ငန်းများကို လူထုဗဟိုပြုစီမံကိန်း၏ အကျိုးပင်သောလုပ်ငန်းများနှင့် အကျိုးမဝင်သောလုပ်ငန်း များကိုချုပ်ခွဲပြီး ကျေးရွာဖွံ့ဖြိုးလုပ်ငန်းများကိုအဆင့်သတ်မှတ်၍ ရွေးချယ်ခဲ့ကြသည်။ အမျိုးသား အတွက်

အမျိုးသမီးအတွက် ဟူ၍ ပြဿနာများကို အခြေခံပြီး ပြဿနာသစ်ပင်များကို ရေးဆွဲပြီး ပြဿနာများကို မည်သို့ဖြေရှင်းရမည်ကို ဖော်ထုတ်ခဲ့ကြသည်။ ထွက်ပေါ်လာသော လုပ်ငန်းများကို အကောင်အထည်ဖော်ရန် ကျေးရွာအတွက် စီမံကိန်းအထောက်အကူပြု ကော်မတီ လိုအပ်ကြောင်း ရှင်းပြခဲ့သည်။ ဒုတိယအကြိမ်အစည်းအဝေးတွင် တက်ရောက်လာသော ကျေးရွာလူထုအား ကော်မတီ ဝင်များ၏ တာဝန်နှင့်ဝတ္တရားများအကြောင်း ပြောကြားပြီး စီ/ထောက် ဥက္ကဋ္ဌ ကျား(၁)ဦး၊ မ

(၁)ဦး၊ ဘဏ္ဍာရေးစာရေး ကျား(၁)ဦး၊ ဝယ်ယူရေးဆပ်ကော်မတီ ကျား(၂)၊ မ(၁) ဦး၊ စောင့်ကြည့် ကြီးကြပ်ရေး ဆပ်ကော်မတီ ကျား(၂)၊ မ(၁) ဦး၊ လုပ်ငန်းလည်ပတ်ရေး နှင့် ပြုပြင်ထိန်းသိမ်းရေးဆပ်ကော်မတီ ကျား(၂)၊ မ(၁)ဦး၊ ဝေဖန်အကြံပြုတိုင်ကြားရေးဆပ်ကော်မတီ ကျား(၁)ဦး၊ မ(၁)ဦး ရပ်ရွာလူထု အားလုံးကိုယ်တိုင် လျှို့ဝှက်မဲပေးစနစ်ဖြင့် ရွေးချယ် ဆုံးဖြတ်ခဲ့ကြသည်။

ဆုံးဖြတ်ချက်များ

ကျေးရွာလူထုမှ လူထုဗဟိုပြု စီမံကိန်းတွင် ချမှတ်ထားသော ဆောင်ရန် ရှောင်ရန်များကို လိုက်နာကျင့်သုံးမည်ဖြစ်ကြောင်း ကော်မတီဝင်များမှ ကျေးရွာအတွက် အမှန်တကယ် လုပ်ကိုင်နိုင် ကြောင်း သဘောတူကြပါသည်။

ထို့နောက် လူထုဗဟိုပြု စီမံကိန်း၏ ကျင့်ဝတ်များကို လိုက်နာရန် ဆောင်ရန် ရှောင်ရန် သဘောတူ စာချုပ်ကို လက်မှတ်ရေးထိုးကြသည်။

ထို့နောက် ကျေးဇူးတင်စာရေးစာရေးမ(၁)ဦး ဝယ်ယူရေး ကျား (၂) မ (၁) ဦး၊ ဆောင်ရွက်ခြင်း၊ ဖြစ်ပေါ်ရေး ကျား (၁) မ (၂) ဦး၊ လည်ပတ်ထိန်းသိမ်းရေး ကျား (၂) မ (၁) ဦး၊ စေ့ဆော်မှု ပြုစုရေး ကျား (၁) မ (၁) ဦး၊ နေရာ၊ ဝန်ထမ်း ကျား (၁) မ (၁) ကို့ကို လျှို့ဝှက်ခံစားခြင်း စွဲချက်ပါသည်။

ကျေးဇူးတင်စာရေးစာရေးမ(၁)ဦးနှင့် သုံးဦးထပ်ဆင့် ဆောင်ရွက် ဆောင်ရွက် များကို လိုက်နာကျင့်သုံးမည်ဖြစ်ကြောင်း၊ ကော်မတီဝင်များမှ ကျေးဇူး ကတော် ကမ္ဘာ့ကမ္ဘာ့ပျော်ရွှင်ကြောင်း သဘောတူညီခဲ့ကြပါသည်။

ထို့နောက် လျှို့ဝှက်ခံစားခြင်း ဖြစ်ပေါ်မှု ကျင့်ထုံးများကို လိုက်နာ ဆောင်ရွက်ရန် ဆောင်ရွက်၊ ဆောင်ရွက် သဘောတူ စာချုပ် လိုက်နာပတ် ရေးထိုးခဲ့ကြပါသည်။

တက္ကသိုလ် ဦးစားပေး ဖြိုဖြိုရေးလုပ်ငန်းစဉ်များ

မူရင်းအား ကျေးဇူးပြုပြီးရေး အထောက်အကူပြုကော်မတီတွင် ထားရှိရပါမည်။ အခြားဌာနများနှင့် ညှိနှိုင်းရန်အတွက် ပိတ္တူဒား

| အဆင့် | လုပ်ငန်း | အဆိုပြုသူ | လ/နှစ် | လုပ်ဆောင်မည့်သူ | ပြင်ပမှ ထောက်ပံ့ ပေးသူ |
|----------------------------------|---|--|--------|-----------------|------------------------|
| အခြေခံအထောက်အညံ့ | ၁ အလယ်တန်း အထောင်ကျောင်းပြင် ၇၆ | <input checked="" type="checkbox"/> ကျား <input type="checkbox"/> မ | ၂၀၁၆ | ကျေးဇူးဗုဒ္ဓ | မူလအဖွဲ့ပြင်ပမိမိ |
| | ၂ ဆေးခန်း တည်ဆောက်ခြင်း | <input type="checkbox"/> ကျား <input checked="" type="checkbox"/> မ | ၂၀၁၇ | " | " |
| | ၃ ဆိုလာဇီ ၇၆၅၇၆ | <input checked="" type="checkbox"/> ကျား <input type="checkbox"/> မ | ၂၀၁၈ | " | " |
| | ၄ မင်-ကွန်း - ရှေးစွယ်စွယ်စွယ်စွယ် လမ်း ပြင်ဆင်ခြင်း | <input checked="" type="checkbox"/> ကျား <input type="checkbox"/> မ | ၂၀၁၉ | " | " |
| | ၅ နားဆေးဆေးဆေးဆေး | <input checked="" type="checkbox"/> ကျား <input type="checkbox"/> မ | ၂၀၁၉ | " | " |
| အထက်ပွားစင်ကျောင်း စိုက်ပျိုးရေး | ၁ စိုက်ပျိုးရေး နည်းပညာ | <input type="checkbox"/> ကျား <input type="checkbox"/> မ | ၂၀၁၉ | " | စိုက်ပျိုးရေးဌာန |
| | ၂ မွေးမြူရေး နည်းပညာ | <input type="checkbox"/> ကျား <input type="checkbox"/> မ | ၂၀၁၉ | " | " |
| | ၃ | <input type="checkbox"/> ကျား <input type="checkbox"/> မ | / | | |
| | ၄ | <input type="checkbox"/> ကျား <input type="checkbox"/> မ | / | | |
| | ၅ | <input type="checkbox"/> ကျား <input type="checkbox"/> မ | / | | |
| ကျွန်းဆရာနှင့် အဟာရ | ၁ ဆေးခန်း တည်ဆောက်ခြင်း | <input type="checkbox"/> ကျား <input checked="" type="checkbox"/> မ | ၂၀၁၆ | | |
| | ၂ အဟာရအဖွဲ့ ထပ်မံဖွဲ့စည်းရေး | <input checked="" type="checkbox"/> ကျား <input type="checkbox"/> မ | ၂၀၁၆ | | |
| | ၃ | <input type="checkbox"/> ကျား <input type="checkbox"/> မ | / | | |
| | ၄ | <input type="checkbox"/> ကျား <input type="checkbox"/> မ | / | | |
| | ၅ | <input type="checkbox"/> ကျား <input type="checkbox"/> မ | / | | |
| ပညာရေး | ၁ အလယ်တန်း အထောင်ကျောင်း (အခင်းဆေးသုတ်) | <input checked="" type="checkbox"/> ကျား <input type="checkbox"/> မ | ၂၀၁၆ | " | မူလအဖွဲ့ပြင်ပမိမိ |
| | ၂ စာစာရင်းစနစ် ပြင်ဆင်ရေး | <input checked="" type="checkbox"/> ကျား <input type="checkbox"/> မ | ၂၀၁၉ | " | " |
| | ၃ အထောင်ကျောင်း ရေထွက်ပြင်ရေး | <input type="checkbox"/> ကျား <input checked="" type="checkbox"/> မ | ၂၀၁၉ | " | " |
| | ၄ အဟာရ အဖွဲ့ ထပ်မံဖွဲ့စည်းရေး | <input type="checkbox"/> ကျား <input type="checkbox"/> မ | ၂၀၁၆ | " | " |
| | ၅ | <input type="checkbox"/> ကျား <input type="checkbox"/> မ | / | | |
| အခြား | ၁ ဆိုလာဇီ ၇၆၅၇၆ | <input checked="" type="checkbox"/> ကျား <input type="checkbox"/> မ | ၂၀၁၇ | " | မူလအဖွဲ့ပြင်ပမိမိ |
| | ၂ နားဆေးဆေးဆေးဆေး | <input checked="" type="checkbox"/> ကျား <input type="checkbox"/> မ | ၂၀၁၉ | " | " |
| | ၃ | <input type="checkbox"/> ကျား <input type="checkbox"/> မ | / | | |
| | ၄ | <input type="checkbox"/> ကျား <input type="checkbox"/> မ | / | | |
| | ၅ | <input type="checkbox"/> ကျား <input type="checkbox"/> မ | / | | |

မှရင်းအား ဓကျေးရွာဖွံ့ဖြိုးရေး အထောက်အကူပြုကော်မတီတွင် ထားရှိရပါမည်၊ အခြားဌာနများနှင့် ညှိနှိုင်းရန်အတွက် မိတ္တူအား TPIC သို့ ပို့ရပါမည်။

| | အဆင့် | လုပ်ငန်း | အဆိုပြုသူ | လ/နံ | လုပ်ငန်းဆောင်မည့်သူ | ပြင်ပမှ ထောက်ပံ့ပေးသူ |
|-----------------------------------|-------|---|---|-------------|---------------------|------------------------------|
| အခြေခံအဆောက်အအုံ | ၁ | ဘလယ်တန်း ခွဲကျောင်း ခြံစည်းရိုး ဆက်ခြင်း | <input checked="" type="checkbox"/> ကျား <input checked="" type="checkbox"/> မ | ၂၀၁၅ | ကျေး.ဌာန.ဗဟို | ယူ.ထု.မ.ဖွံ့.ဖြိုး.မိမိ.ကော် |
| | ၂ | ကဏ္ဍတန်း | <input type="checkbox"/> ကျား <input type="checkbox"/> မ |/..... | | |
| | ၃ | ဘလယ်တန်း ခွဲကျောင်း ဆက်ဆံရေးအောက်ခြင်း | <input checked="" type="checkbox"/> ကျား <input checked="" type="checkbox"/> မ | ၂၀၁၈ | ကျေး.ဌာန.ဗဟို | |
| | ၄ | | <input type="checkbox"/> ကျား <input type="checkbox"/> မ |/..... | | |
| | ၅ | | <input type="checkbox"/> ကျား <input type="checkbox"/> မ |/..... | | |
| အသက်မွေးဝမ်းကျောင်း စိုက်ပျိုးရေး | ၁ | | <input type="checkbox"/> ကျား <input type="checkbox"/> မ |/..... | | |
| | ၂ | | <input type="checkbox"/> ကျား <input type="checkbox"/> မ |/..... | | |
| | ၃ | | <input type="checkbox"/> ကျား <input type="checkbox"/> မ |/..... | | |
| | ၄ | | <input type="checkbox"/> ကျား <input type="checkbox"/> မ |/..... | | |
| | ၅ | | <input type="checkbox"/> ကျား <input type="checkbox"/> မ |/..... | | |
| ကျန်းမာရေး နှင့် အဟာရ | ၁ | မီးသတ်ရေးစနစ် (၂) ကန် | <input type="checkbox"/> ကျား <input type="checkbox"/> မ |/..... | | |
| | ၂ | တောင်ဆောက်ခြင်း | <input checked="" type="checkbox"/> ကျား <input checked="" type="checkbox"/> မ | ၂၀၁၈ | ကျေး.ဌာန.ဗဟို | |
| | ၃ | ဆေးစားနည်းတောင်ဆောက်ခြင်း | <input type="checkbox"/> ကျား <input checked="" type="checkbox"/> မ | ၂၀၁၉ | ကျေး.ဌာန.ဗဟို | |
| | ၄ | | <input type="checkbox"/> ကျား <input type="checkbox"/> မ |/..... | | |
| | ၅ | | <input type="checkbox"/> ကျား <input type="checkbox"/> မ |/..... | | |
| ပညာရေး | ၁ | စာအုပ်စာတမ်းတင်ဆောင်ခြင်း | <input type="checkbox"/> ကျား <input checked="" type="checkbox"/> မ | ၂၀၁၉ | ကျေး.ဌာန.ဗဟို | |
| | ၂ | ဆရာ၊ ဆရာမ နှစ်ဦးစီ ဆောင်ရွက်ခြင်း | <input checked="" type="checkbox"/> ကျား <input checked="" type="checkbox"/> မ | ၂၀၁၈ | ကျေး.ဌာန.ဗဟို | မဟာရေး.ဌာန |
| | ၃ | ကမ္ဘာ့ ၇ ဆရာ၊ ဆရာမ ချီးမြှင့်ပေးရန် | <input type="checkbox"/> ကျား <input checked="" type="checkbox"/> မ | ၂၀၁၉ | ကျေး.ဌာန.ဗဟို | " |
| | ၄ | | <input type="checkbox"/> ကျား <input type="checkbox"/> မ |/..... | | |
| | ၅ | | <input type="checkbox"/> ကျား <input type="checkbox"/> မ |/..... | | |
| အခြား | ၁ | သို့မဟုတ် တပ်ဆင်ခြင်း | <input checked="" type="checkbox"/> ကျား <input checked="" type="checkbox"/> မ | ၂၀၁၆ | ကျေး.ဌာန.ဗဟို | ယူ.ထု.မ.ဖွံ့.ဖြိုး.မိမိ.ကော် |
| | ၂ | ရေသန့်စနစ်ဖြင့် လုပ်ခြင်း | <input checked="" type="checkbox"/> ကျား <input type="checkbox"/> မ | ၂၀၁၆ | ကျေး.ဌာန.ဗဟို | " |
| | ၃ | | <input type="checkbox"/> ကျား <input type="checkbox"/> မ |/..... | | |
| | ၄ | | <input type="checkbox"/> ကျား <input type="checkbox"/> မ |/..... | | |
| | ၅ | | <input type="checkbox"/> ကျား <input type="checkbox"/> မ |/..... | | |

၀၅။ VDP အရည်အသွေးထိန်းချုပ်မှု
ထိန်းချုပ်သူ

မှတ်ခွဲ

မှ-
ဦးနှစ်

VDP မှတ်ခွဲ
ကျေးဇူးတင်ပေး

(၁) VDP စာရွက်စာတမ်းဦးဆုံးပုဒ် စစ်စစ်ရေး (OM အရ)

- မျက်နှာပုံ (အပုံ)
- ဗဟိုဘဏ်
- ကျေးဇူးတင်ပေးခြင်း Data
- PSA အထောက်အပံ့နှင့် PRA လုပ်ငန်းစဉ်
- အမျိုးသား/အမျိုးသမီးအဖွဲ့များ၏ အခတ်အမဲများ
- ကျေးဇူးတင်ပေးမှုများ (အထူးသန့်ရှင်းရေး)
- အမျိုးသား/အမျိုးသမီးအဖွဲ့များသာသာလှထားသည့် မျှော်လင့်ချက်အထောက်အပံ့
ဥပမာ- လုပ်ငန်းများစာရင်း (အခြေခံအထောက်အပံ့အထောက်အပံ့များ ပြုပြင်ရေး
လုပ်ငန်းစဉ်များ...)

အောက်ဖော်ပြပါ-

- လူမှုစုအဖွဲ့အစည်းမှ စာရွက်စာတမ်းစိတ်ပုံနှင့် PRA လုပ်ငန်းစဉ် (ဖြစ်နိုင်လျှင်)၊
ဧည့်သည်များ ပါဝင်ပြီး စည်းစိမ်ပိုင်ဆိုင်မှုအဆင့်၊ venn ပုံ...
- ကျေးဇူးတင်ပေးမှုများစာရင်းစာရင်းစာရင်းစာရင်းစာရင်းစာရင်း
- ကျေးဇူးတင်ပေးမှုများ (PC 1 ပုံစံ)
- ကျေးဇူးတင်ပေးမှုများ

(၂) လူမှုစုအဖွဲ့အစည်းအရည်အသွေးနှင့် VDP စစ်စစ်ရေး

- VDP တွင်ပါဝင်သောဦးစေ့ (အမျိုးသား/အမျိုးသမီး)
- လူမှုစုအဖွဲ့အစည်းအရည်အသွေးနှင့် VDP အထောက်အပံ့
- PRA ဝတ္တရားများ အသုံးပြုသည့် အစုအဖွဲ့
- ပါဝင်သောဦးစေ့နှင့် လုပ်ငန်းများ မှတ်တမ်းတင်ခြင်း (အရည်အသွေးမှတ်တမ်း
အဖွဲ့စည်းပုံ၊ ဝိုင်ဆွဲရေးအဖွဲ့အစည်းနှင့် ထိရောက်စွာလုပ်သော အဖွဲ့များ)
 - အလွန်ကောင်း
 - ကောင်း
 - ညံ့
- လုပ်ငန်းများ မှတ်တမ်းတင်ခြင်းနှင့် အမျိုးသမီးအဖွဲ့အစည်းအဖွဲ့အစည်းမှတ်တမ်း
အဖွဲ့အစည်းအဖွဲ့အစည်းအဖွဲ့အစည်း
 - ရှိ
 - မရှိ
- စီမံကိန်းအစုအဖွဲ့ (အမျိုးသား/အမျိုးသမီးအဖွဲ့အစည်းအစုအဖွဲ့)
- PRAနှင့်သတ်မှတ်သောအခြား စီမံကိန်းအစုအဖွဲ့ (အမျိုးသား/အမျိုးသမီးအဖွဲ့အစည်းအစုအဖွဲ့)