

ပြည်ထောင်စုသမ္မတ မြန်မာနိုင်ငံတော်အစိုးရ
စိုက်ပျိုးရေး၊ မွေးမြူရေးနှင့် ဆည်မြောင်းဝန်ကြီးဌာန
ကျေးလက်ဒေသဖွံ့ဖြိုးတိုးတက်ရေးဦးစီးဌာန
ဝန်းမောက်မြို့နယ်

67



လူထုပညာပြုစီမံကိန်း

National Community Driven Development Project
(NCDDP)

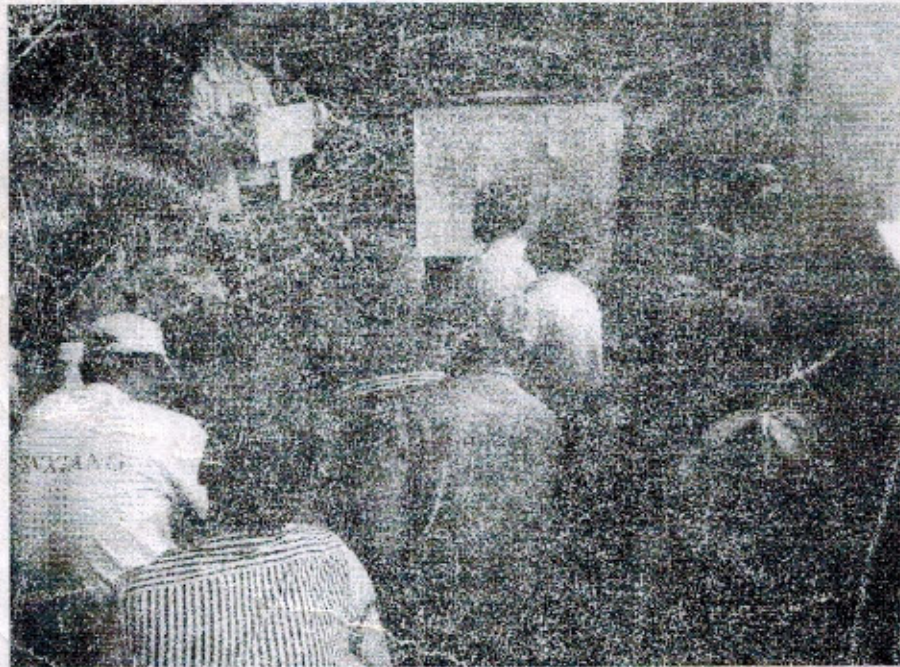

ကျေးရွာဖွံ့ဖြိုးရေးအစီအစဉ်

Village Development Plan (VDP)

ခရီးကျေးရွာ၊ လေးသီကျေးရွာအုပ်စု

မာတိကာ

၁။	မြို့နယ်မြေပုံ	၁
၂။	ကျေးရွာမြေပုံ(တည်နေရာ)	၁
၃။	အုပ်စုတွင်ပါဝင်သောကျေးရွာစာရင်း	၂
၄။	ကျေးရွာအခြေခံအချက်အလက်များ(ကျေးရွာသမိုင်းကြောင်း)	၃-၅
၅။	လူထုပူးပေါင်းပါဝင်သော လူမှုဆန်းစစ်ခြင်းနှင့် အကဲဖြတ်ခြင်း လုပ်ငန်းစဉ် (PRA)အကျဉ်းချုပ်ဇယား	၆-၁၈
၆။	ကျေးရွာဖွံ့ဖြိုးရေးအစီအစဉ်အတွက်အသုံးပြုခဲ့သော PRA tools များနှင့်တစ်ခုချင်းစီအတွက် သုံးသပ်ချက်များ	၆-၁၈
၇။	ကျေးရွာကော်မတီရွေးချယ်ခြင်းနှင့်ကျေးရွာဖွံ့ဖြိုးရေး အစီအစဉ်ဆောင်ရွက်မှုမှတ်တမ်းခေါက်ပုံများ	၁၉-၂၁
၈။	ကျေးရွာအချက်အလက်(ပုံစံ - ၁)	၂၂-၂၆
၉။	စီမံကိန်းစက်ဝန်းအချိန်ဇယား(ပုံစံ - ၂)	၂၇-၃၀
၁၀။	ကျေးရွာဖွံ့ဖြိုးရေးဦးစားပေးအစီအစဉ်(ပုံစံ - ၃)	၃၁-၃၅
၁၁။	ကျေးရွာအုပ်စု စီမံကိန်းလုပ်ငန်းခွဲရွေးချယ်ခြင်း(ပုံစံ - ၄)	၃၆-၄၀
၁၂။	အစည်းအဝေးမှတ်တမ်းများ	၄၁-၅၀
၁၃။	ကဏ္ဍအလိုက်ဦးစားပေးဖွံ့ဖြိုးရေးလုပ်ငန်းစဉ်များ	၅၁-၅၂

ပန်းမောက်မြို့နယ်မြေပုံ

ကသာခရိုင် ၊ ပန်းမောက်မြို့နယ်အတွင်း ရှိသည့် ကျေးရွာများ
တည်နေရာပြမြေပုံ

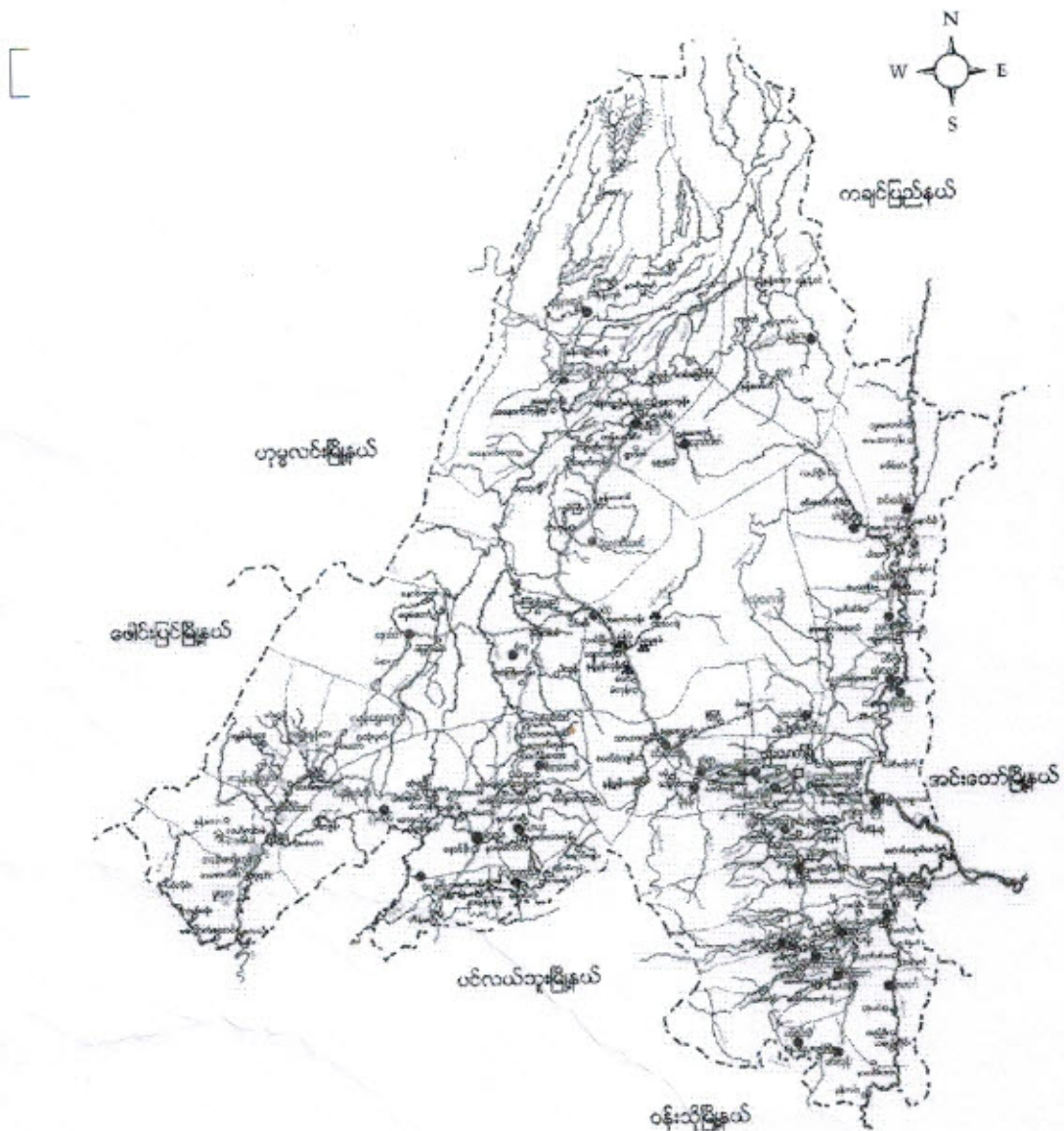

- ရည်ညွှန်းချက်**
- | | | |
|--------------------|-----------|---------------------------------------|
| မြို့နယ် နယ်နိမိတ် | - - - - - | ● ရွင်းလူမျိုးအုပ်စုများ |
| ချောင်း/မြောင်း | - - - - - | ● ရွင်းလူမျိုး၊ ဗမာလူမျိုးရှိအုပ်စု |
| ကား/လှည်းလမ်း | - - - - - | ● ရွင်းလူမျိုး၊ ကချင်လူမျိုးရှိအုပ်စု |
| မြို့/ကျေးရွာ | - ■ ■ ■ | ● ကချင်လူမျိုးအုပ်စု |
| | | ● ကနန်းလူမျိုးအုပ်စုများ |

အုပ်စုတွင် ပါဝင်သောကျေးရွာ စာရင်း <အစိုးကျေးရွာ>

<၁> အစိုးကျေးရွာ

<၂> နောင်မဲ့လုံကျေးရွာ

<၃> လောဘီကျေးရွာ

ကျေးရွာတွင်းရှိ စုစုပေါင်းအိမ်ထောင်စုနှင့် လူဦးရေ

အိမ်ထောင်စု	ကျား	မ	စုစုပေါင်း
၈၄	၂၃၇	၂၇၅	၅၁၂

လူနည်းစု လူမျိုးစု အိမ်ထောင်စု

အိမ်ထောင်စု	ကျား	မ	စုစုပေါင်း
ကဒူး	၁၈၅	၁၆၀	၃၄၅
မြစ်	၂၃	၈၉	၁၁၂
ကျွန်း	၅	၆	၁၁
မမာ	၂၁	၂၀	၄၁
၇၃၆	၃	-	၃

ထိခိုက်လွယ်အုပ်စု

ထိခိုက်လွယ်အိမ်ထောင်စု	အိမ်ထောင်စု	ကျား	မ	စုစုပေါင်း
သက်ကြီးရွယ်အို	၁၇	၈၇	၁၀	၉၇
အမျိုးသမီးဦးဆောင်	၁၆	-	၁၆	၁၆
မသန်စွမ်း	၇	၃	၄	၇
မြေယာမဲ့	-	-	-	-

ကျေးရွာရှိအခြေခံ အဆောက်အအုံများ

ပညာရေး	ခြံစံပါ	ကျန်းမာရေး	ခြံစံပါ	ဘာသာရေး	ခြံစံပါ
အထက်တန်းကျောင်း		ဆေးရုံး		ဘုရား၊ ဝေတီ	~
အလယ်တန်းကျောင်း		ကျန်းမာရေးဌာန		ဘုန်းကြီးကျောင်း	
မူလတန်းကျောင်း	~	ကျန်းမာရေးဌာနခွဲ		ဟိန္ဒူဘုရားကျောင်း	
မူကြိုကျောင်း	~	ဆေးခန်း		ခရစ်ယန်ဘုရားကျောင်း	~
အခြား		အခြား		ဗလီ	
မှတ်ချက်		မှတ်ချက်		မှတ်ချက်	

အဓိက စီးပွားရေးလုပ်ငန်းများ

စိုက်ပျိုးရေး	မွေးမြူရေး	အသေးစားစီးပွားရေး	အခြား
ပဲ၊ ပဲခူး၊ အခြား	ဝက်၊ ကြက်၊ ခွေး၊ ကျွဲ	ရွေးချယ်	

ကျေးရွာတွင်းအဓိက ပိုင်ဆိုင်မှုများ

ကျေးရွာပိုင်ဆိုင်မှုများ	စိုက်ပျိုးရေး	စားကျက်မြေ	သစ်တောမြေ	သဲကျောက်ရရှိမှု	ရေတွင်းရေကန်	စက်ရေကန်
အရေအတွက်	၉၃၁.၀၃	-	-	-	၃၈	-
ကျေးရွာပိုင်ဆိုင်မှုများ	ကား	ထော်လာဂျီ	စပါးကြိတ်စက်	ချွေလှေ့စက်	ပဲခွဲစက်	ဈေးဆိုင်
အရေအတွက်	၂	၁	၁၅	၅	-	၅

ကျေးရွာအတွင်း အခြားပိုင်ဆိုင်မှုများ

ကျေးရွာပိုင်ဆိုင်မှုများ	ရေတင်စက်	ထွန်	ထယ်	ကျွဲ	နွား
ရေအတွက်	၅	၃၅	၃၅	၆၅	၂၀၀
ကျေးရွာပိုင်ဆိုင်မှုများ	ဝက်	ဆိုင်ကယ်	ကျွမ်းကျင်လုပ်သား	လုပ်သား	လယ်ထွန်စက်
အရေအတွက်	၅၀	၆၉	-	-	၁၈

အခြားကျေးရွာရှိ အသုံးပြုနိုင်သော အရင်းအမြစ်အချက်အလက်များ

အရင်းအမြစ်	ဆေးခန်း	အလကအထက	ဈေး	ကျွမ်းကျင်လုပ်သား	လုပ်သား	မြေတူးစက်	လက်ကြိတ်စက်
အရေအတွက်	-	-	-	၁၅	၃၅	-	-

ကေးသီအုပ်စု၊ ခရီးကျေးရွာ ဗဟိုအဖွဲ့ဝင်များ အဖွဲ့ဝင်များ

ရက်စွဲ - ၂၀၀၅.၀၁.၁၆

အဆင့်	သက်မွဲဝန်ထမ်း	အိမ်ထောင်စု အရေအတွက်	ရာခိုင်နှုန်း
အဆင့်မြေ သောအုပ်စု	ဖယ် (၃၁) ဧက အထက်၊ ထွက်ကန်၊ စပါး၊ ကြိတ်ကန်၊ ရေခဲထဲကန်၊ ချွေးဗျာ၊ ဆိုင်ကယ်၊ ခွား (၂၂) ကောင် အထက်	၃၀	၃၆%
အသင့်အထိ အုပ်စု	ဖယ် (၂၁) ဧက အထက်၊ ခွား (၂၁) ကောင် လျှောက်၊ ဆိုင်ကယ်	၃၀	၃၆%
မပြေလည် သော အုပ်စု	ခွား၊ သစ်ခွက်၊ ပါးဖော်	၂၀	၂၄%
နွမ်းပါးသော အုပ်စု	ခွား၊ လှော်ခြင်း	၄	၄%

ပူးပေါင်းပါဝင်မှု - ကျား - ၁၄၊ မ - ၂၀ ဦးအားရသူ - ၃၂၊ မိခင်ကောင်

ဆုံးသပ်ချက်

ခရီးကျေးရွာသည် နွမ်းပါးသော အိမ်ထောင်စု (၄) အိမ်ရှိပြီး ဝင်ရောက်
အထိ အခဲများ ကြောင့် ခွား၊ သစ်ခွက်ကို လုပ်ကိုင်စားသောက်ကြသည်။
အဆင့်မြေသော အိမ်ထောင်စုများမှာ ဝင်ရောက်အသင့်အထိရှိ ပယ်ယာပိုင်
ဆိုင်မှုများ ဖြစ် အဆင့်မြေဖြစ်သည်။ အသင့်အထိ အိမ်ထောင်စုနှင့် မပြေ
လည်အိမ်ထောင်စုများမှာ ဝင်ရောက်သည်။ ဖြီးပယ်ယာပိုင်ဆိုင်မှုများ အသင့်
အထိသာရှိကြသည်။ နွမ်းပါးသော အုပ်စုနှင့် အဆင့်မြေသောအုပ်စု
ထွက်စီမံကိန်းလုပ်ငန်းနှင့် ဆွေးနွေးရာတွင် ပါဝင်မှုရှိပြီး လုပ်ငန်းများ
လုပ်ဆောင်ရာတွင် လည်း လုပ်ကိုင်ကြသည်။

ရာသီခွင်ပြဇယား

စဉ်	အကြောင်းအရာ	ဧပြီ	မေ	ဇွန်	ဇူလိုင်	ဇူလိုင်	စက်တင်ဘာ	အောက်တိုဘာ	နိုဝင်ဘာ	ဒီဇင်ဘာ	ဧပြီ	မေ	ဇွန်
၁	စိုက်ပျိုးရေးအခြေအနေ												
၂	အလုပ်အကိုင်အခြေအနေ	-									-	-	-
၃	ထင်ရှားအခြေအနေ	-	-	-									
၄	ကျွန်းမာကျေးအခြေအနေ												
၅	ပွဲကော်အခြေအနေ			-		-					-	-	
၆	ရာသီဥတုအခြေအနေ												
၇	ရေအခြေအနေ												
၈	ပျိုအခြေအနေ	-											

မူပိုင်ခွင့်ပိုင်ဆိုင်သူ - ကျား - ၁၄၊ ၁ - ၂၀၊ ဦးဆောင်သူ - ဦးခင်မောင်
သုံးသပ်ချက်

စိုက်ပျိုးရေးအခြေအနေ ဝါဆို ဝါခေါင်တွင် စပါးများ စိုက်ပျိုးကြပြီး နှစ်အား
ကွက်၊ ကျွန်းဆင်ချင်းလှ မွင် စပါးများ ရိတ်သိမ်းကြသည်။ အလုပ်အကိုင်
အခြေအနေ ရာသီအလိုက် အလုပ်အကိုင် စားသောက် ကြပါသည်။ နွေရာသီ
ဆိုရာတွင် စိုက်ပျိုးကြသည်။ ထင်ရှားအခြေအနေတွင် ဝါဆို၊ နှစ်
ကော်၊ ဖြာဆို၊ ကပိုတွင် ထင်ရှားအခြေအနေ ဆုံးလွှမ်းသည်။
ကျွန်းမာကျေးအခြေအနေ တွင် နွေရာသီတွင် အပူများ သောက်ကြပြီး
ထိုအခါများ ရောဂါဖြစ်သည်။ ပညာရေး၊ စီးပွားရေး၊ စားသောက်ရေး
ဖြစ်သည်။ ပွဲကော်အခြေအနေတွင် ရာသီအလိုက် ပွဲကော်များ ပါဝင်
ဆောင်ရွက်နေကြပေမယ့် ပါသည်။

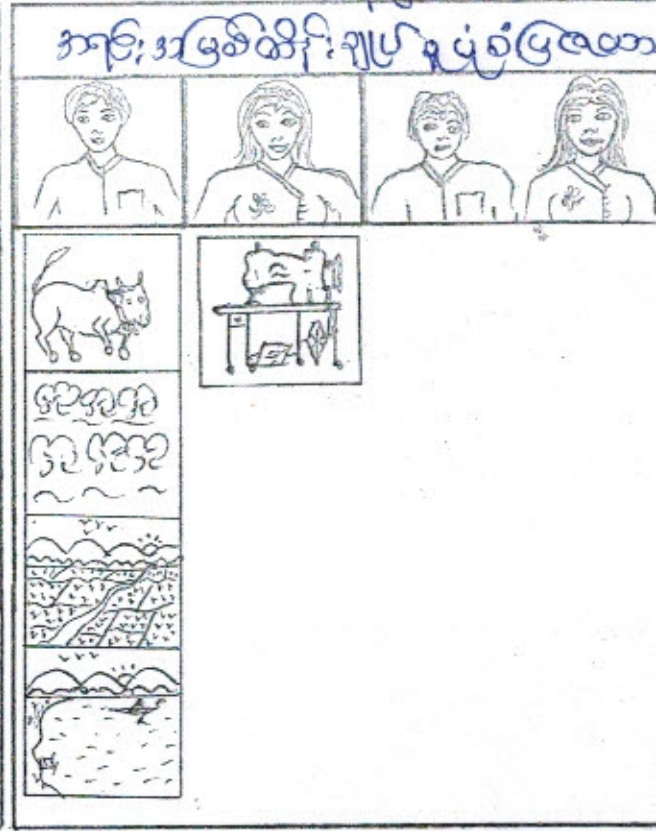
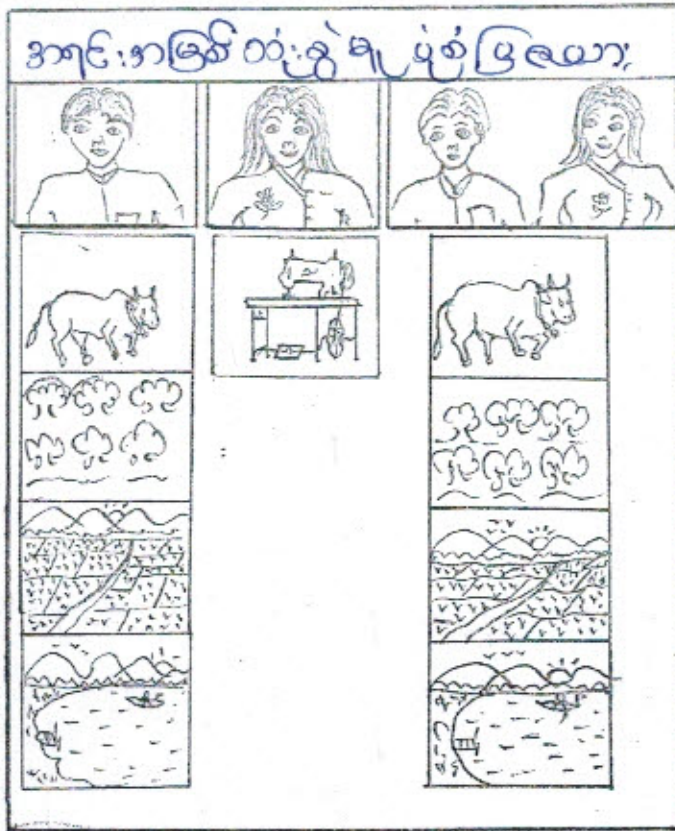

ပူးပေါင်းပါဝင်မှု - ကျား - ၁၄၆ - ၂၀ ဦးဆောင်သူ - ဒေါ်ခင်မြင့်မြင့်
သုံးသပ်ချက်

အမျိုးသားနှင့် အမျိုးသမီးအဖိုး ကဏ္ဍတွင် အမျိုးသားများမှာ လုပ်
ငန်းခွဲ လုပ်ဆောင်ခြင်း နှင့် သုံးဖြောင့်ချက် ချခြင်း၊ စိမ်းဆိုးခွဲစာတွင်
အမျိုးသမီးများက အမျိုးသားများကို ယုံကြည်ပြီး သုံးဖြောင့်ကြ
သည်။ အမျိုးသမီးများသည် ရွာ့ရိုး အချို့အလှ ကာ အခွင့်အရေး
မရရှိပေ။ အမျိုးသားနှင့် အမျိုးသမီး ကဏ္ဍတွင် လုပ်ဆောင်
ရာတွင် ရှည်ကြာသည်ကို ကွဲပြားသည်။ အမျိုးသမီးများ
အိမ်မှုကိစ္စများ ကြောင့် ပါဝင်နိုင်ခြင်း မရှိပေ။

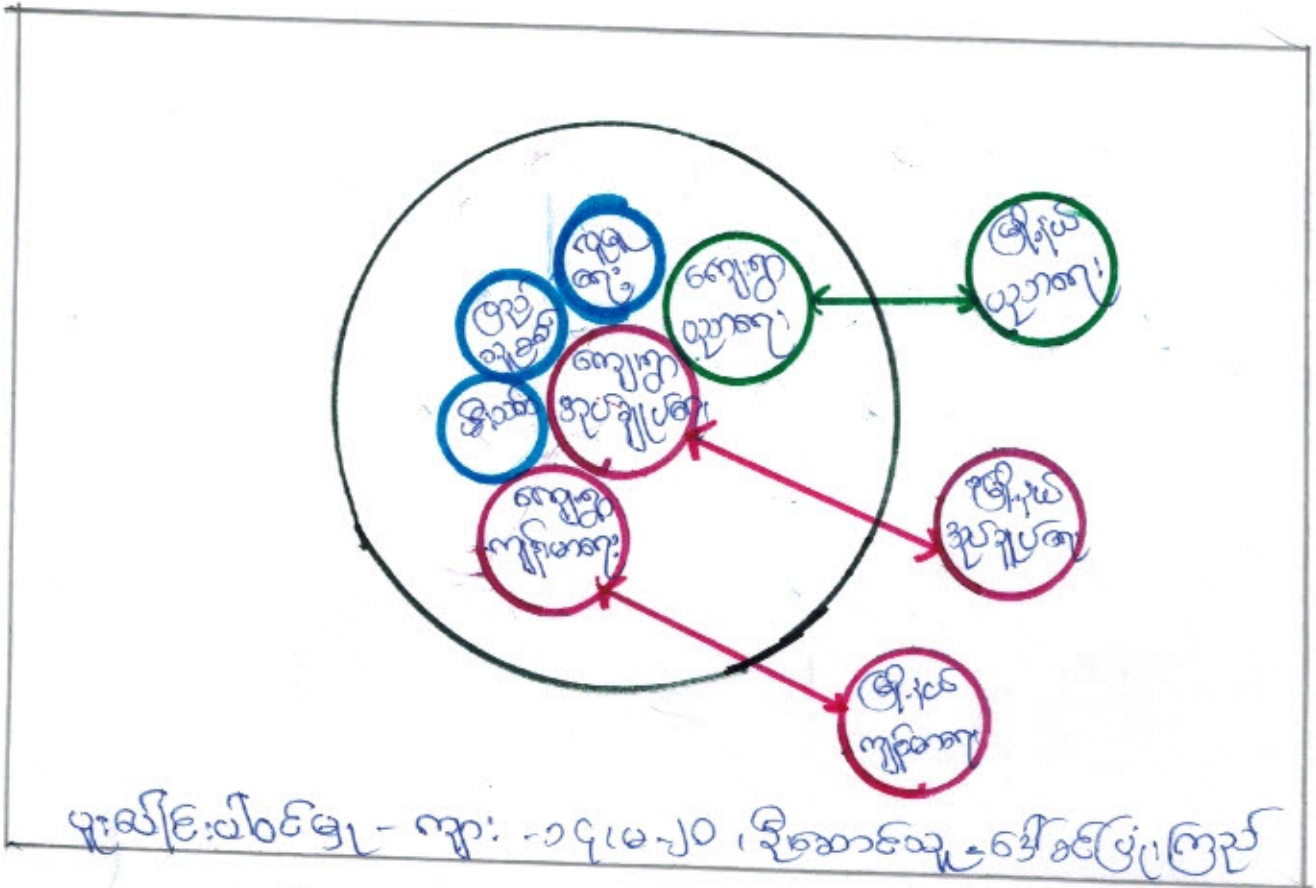

ပူးပေါင်းပါဝင်မှု - ရက်စွဲ - ၁၄.၆.၂၀၊ ဒီဆောင်ရွက်မှု - ဒေါ်ခင်ပြုံး၊ ကြည်ကျေးရွာဖြင့် ဆိုက်ဆက်ရေး သော အဖွဲ့ အစည်းများ

- | | | | |
|---------------------|--------------------------|------------------------|--------------------------|
| ကျေးရွာအုပ်ချုပ်ရေး | <input type="checkbox"/> | ဒီမိုကရေစီအုပ်ချုပ်ရေး | <input type="checkbox"/> |
| ကျေးရွာကျန်းမာရေး | <input type="checkbox"/> | ဒီမိုကရေစီကျန်းမာရေး | <input type="checkbox"/> |
| ကျေးရွာယူဆောင် | <input type="checkbox"/> | ဒီမိုကရေစီယူဆောင် | <input type="checkbox"/> |
| ရတနာ | <input type="checkbox"/> | | |
| ပြည်သူ့စစ် | <input type="checkbox"/> | | |
| ဒီ.သတ် | <input type="checkbox"/> | | |

သုံးသပ်ချက်

ခင်းကျေးဇူးနှင့် ဖြိုးနှယ် ချိတ်ဆက်မှုများမှာ ကျေးဇူးအပ်ချုပ်ရေး
မျိုးနှင့် ဖြိုးနှယ်အပ်ချုပ်ရေးမျိုး ဖြစ်၍ ချိတ်ဆက်မှု ကားကောင်၊ ဖြိုး
ကျေးဇူး ပညာရေးနှင့် ဖြိုး နယ်ပညာရေး ကမ္ဘာ့ကို သည်ချိတ်ဆက်မှုသည်
ကောင်၊ ဖြိုးဖြိုး ကျွမ်းမာရေးတွင် ဖြိုးနှယ် ကျွမ်းမာရေးကမ္ဘာ့ကိုနှင့်
ချိတ်ဆက်မှု ကားကောင် သည်၊ ကျေးဇူးတွင် ခိုးသတ်ကမ္ဘာ့၊ ဂေါဟာ
ကမ္ဘာ့၊ ဖျေမှုရေးကမ္ဘာ့၊ ခိုးသတ် ဖြည့်သူ့စစ်ကမ္ဘာ့၊ ဆိုခြင်းသည်၊

လေးသိင်္ဂါပုံစံ (ခရီးကျေးဇူး)

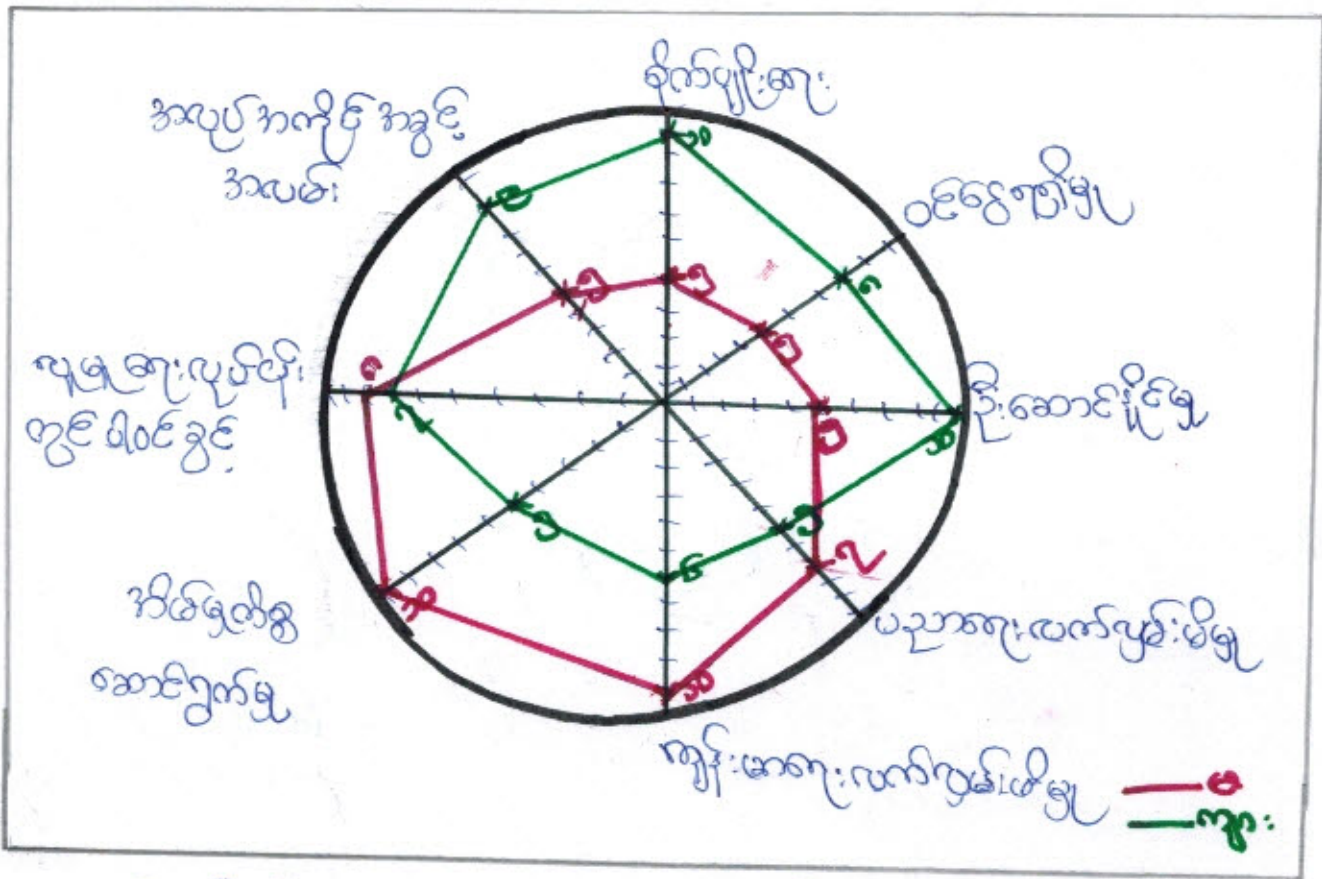

ရောင်းပါဝင်မှု - ကျေး - ၁၄ ၂၆ - ၂၀ ခြံဆောင်မှု = အိမ်ပြုပြင်ထိန်းသိမ်းရေး

ခရီးကျေးဇူး၏ ဖွဲ့စည်းပုံစံသည် ဆုံးဖြတ်ချက်ချမှတ်ခြင်း၊ ပါဝင်ခွင့်၊ အားနည်းသည်၊ ဥပမာ - အမွေကိစ္စ၊ ဆုံးဖြတ်ချက်ချမှတ်ခြင်း၊ အမျိုးသမီးများသည် ငွေချေးငွေ အယူကြောင့် ငွေငွေ၊ ရရှိသည်ကို ရောဂါကုစီမံမှု၊ အမျိုးသားများ၏ ဆုံးဖြတ်ချက်ကိုသာ အာဇာနည် ယူဆချက်ရှိသည်ကို ရောဂါကုစီမံမှု၊ အမျိုးသမီးများ အများစုသည် အိမ်မွက်စွဲများ ဖြစ်ပေါ်ပေါက်ဆောင်ရွက်ပျက်စီးမှုကို ရောဂါကုစီမံမှုပါသည်။



မူပိုင်ပါဝင်သူ = ၂ ငါး
 ဦးဆောင်သူ = ဒေါ်ခင်မြင့်မြင့်
 သုံးသပ်သူ

အကြောင်းအရာများ

- Δ ရေအောင်းဖျော်
- Δ မျှော်စားရမှုများဖျော်
- Δ ကာကွယ်ရေးအဖွဲ့
- Δ စိုက်ပျိုးရေးနှင့်ပညာရေး

အကျိုးသက်ရောက်မှုများ

- Δ ဝေဖန်ရေးကောင်းခြင်း
- Δ ကျန်းမာရေးနှင့်ပညာရေး
- အောင်မြင်
- Δ ဖွဲ့စည်းအားကောင်းကောင်း

ဖြေရှင်းနည်းလမ်း

- ရေအောင်းဖြေရှင်းပေးခြင်း

၄။ လူထုပူပေါင်းပါဝင်သော လူမှုဆန်းစစ်ခြင်းနှင့် အကဲဖြတ်ခြင်းလုပ်ငန်းစဉ်
(PSA/PRA) အကျဉ်းချုပ်

စဉ်	အကြောင်းအရာ	ရက်စွဲ	ဦးတည်အုပ်စု	တက်ရောက်သူ			အဓိက ဆွေးနွေးချက်များ
				ကျား	မ	ပေါင်း	
၁	ကျေးရွာလူမှုရေးပြနှင့် သယ်ဖာတပြမြေပုံ (social map/ Resource map)	၂၃.၅.၂၀၁၆	ပြေလည်သော အုပ်စု အလယ်အလတ် အုပ်စု မပြေလည်သော အုပ်စု	၁၄	၂၀	၃၄	အိမ်များ၊ အခြေခံအဆောက်အအုံများ၊ လမ်းပန်းဆက်သွယ်ရေး၊ လယ်ယာမြေများ၊ မြစ်ချောင်းများနှင့် တောတောင်များ
၂	လူမှုစီးပွားအဆင့်သတ်မှတ်ခြင်း (Wealth Ranking)	၂၃.၅.၂၀၁၆	ပြေလည်သော အုပ်စု အလယ်အလတ် အုပ်စု မပြေလည်သော အုပ်စု	၁၄	၂၀	၃၄	ကျေးရွာလူမှုစီးပွားအုပ်စုများခွဲခြားသတ်မှတ်နိုင်ရေးအတွက် အခြေခံစံနှုန်းများသတ်မှတ်ခြင်း၊ ကျေးရွာသားများနှင့်အများသဘောတူသတ်မှတ်ခြင်း
၃	ရာသီခွင်ပြပြက္ခဒိန် (seasonal calendar)	၂၃.၅.၂၀၁၆	ပြေလည်သော အုပ်စု အလယ်အလတ် အုပ်စု မပြေလည်သော အုပ်စု	၁၄	၂၀	၃၄	ရာသီဥတု၊ စိုက်ပျိုးသီးနှံများ၊ ပင်ငွေ၊ ရွှေ့ပြောင်းအလုပ်အကိုင်၊ သဘာဝဘေး၊ မွေးမြူရေးလုပ်ငန်းများနှင့် ပွဲတော်များ
၄	ပင့်ကူအိမ်ကွန်ယက် (Spider Web)	၂၃.၅.၂၀၁၆	ပြေလည်သော အုပ်စု အလယ်အလတ် အုပ်စု မပြေလည်သော အုပ်စု	၁၄	၂၀	၃၄	အမျိုးသားနှင့်အမျိုးသမီးများ တန်းတူအခွင့်အရေးရရှိမှုနှင့်မရရှိသည့်အကြောင်းအရင်းများ
၅	ကျား/မကဏ္ဍသုံးသပ်ခြင်း	၂၃.၅.၂၀၁၆	ပြေလည်သော အုပ်စု အလယ်အလတ် အုပ်စု မပြေလည်သော အုပ်စု	၁၄	၂၀	၃၄	အမျိုးသား/သမီး ကို၏ အရင်းအမြစ်အပေါ် မည်သူ ကပို၍ အသုံးပြုနေကြသည်ကို ဖော်ထုတ်ခြင်း

၆	အဖွဲ့အစည်း ချိတ်ဆက် မှု (Venn Diagram)	၂၃.၅.၂၀၁၆	ပြေလည်သော အုပ်စု အလယ်အလတ်အ ုပ်စု မပြေလည်သော အုပ်စု	၁၄	၂၀	၃၄	ကျေးရွာတွင်းရှိအဖွဲ့အစည်း များမည်သို့သောလုပ်ငန်း များအတွက်မည်သည့်အဖွဲ့ များချိတ်ဆက်လုပ်ကိုင်မှု
၇	ပြဿနာ သစ်ပင် (problem Tree)	,	အမျိုးသားအုပ်စု	-	-	-	ဆွေးနွေးထားသောအခြေခံ အဆောက်အဦများစိုက်ပျိုး ရေး၊ အသက်မွေးဝမ်းကျောင်း လုပ်ငန်းများနှင့် လမ်းပန်းဆက်သွယ်ရေး
၈	ပြဿနာ သစ်ပင် (problem Tree)	,	အမျိုးသမီးအုပ်စု	-	-	-	ဆွေးနွေးထားသောအခြေခံ အဆောက်အဦများနှင့် အသက်မွေးဝမ်းကျောင်းလု ပ်ငန်းများပညာရေး၊ စိုက်ပျိုးရေး၊ ကျန်းမာရေးနှင့် လမ်းပန်းဆက်သွယ်ရေး
၉	ကျေးရွာ၏ (၅)နှစ်တဦး စား ပေးအစီအ စဉ်ပြဇယား (Matric Ranking)	၂၃.၅.၂၀၁၆	ပြေလည်သော အုပ်စု အလယ်အလတ် အုပ်စု မပြေလည်သော အုပ်စု	၂၈	၄၀	၆၈	အကျိုးပြုပြီးရေးအကျိုးခံစား ခွင့်နှင့်အဓိကလိုအပ်ချက် များပေါ်မူတည်ဆုံးဖြတ် သည်။

၁၆

၁၃။ အစည်းအဝေးမှတ်တမ်းများ

(က)-၁။ အမျိုးသမီးကဏ္ဍအစည်းအဝေးမှတ်တမ်းနှင့် စစ်ဆေးရမည့်အချက်များ

၁။ အမျိုးသမီးကဏ္ဍ အစည်းအဝေးမှတ်တမ်း

စီမံကိန်းပထမနှစ်အတွက်ကျေးရွာမိတ်ဆက်အစည်းအဝေးပြုလုပ်ရန်ဖိတ်ကြားရာတွင်အမျိုးသမီးများအချိုးညီစွာပါဝင်ရန်ကျေးရွာတာဝန်ရှိသူများနှင့်အုပ်ချုပ်ရေးမှူးထံသို့ပြောကြားခဲ့ပါသည်။ အစည်းအဝေးတိုင်းတွင်အမျိုးသမီးများပြောကြားလိုသောအချက်များကိုလွတ်လပ်ပွင့်လင်းစွာပြောကြားနိုင်ကြောင်းကိုလည်းအသိပေးထားပါသည်။ ကျေးရွာအုပ်စုအဆင့်တွင်နှစ်စဉ်ပြုလုပ်သောလုပ်ငန်းများတွင်အမျိုးသမီးများတင်ပြတောင်းဆိုသောလုပ်ငန်းတစ်ခုပါဝင်မည်ဖြစ်ကြောင်းကိုလည်းပြောကြားခဲ့ပါသည်။ လုပ်ငန်းခွဲများအကောင်အထည်ဖော်ဆောင်ရွက်သောလုပ်ငန်းဖြစ်ပါကတူညီသောလုပ်ငန်းအတွက်တူညီသောလုပ်ခလစာများရှိမည်ကိုလည်းပြောကြားခဲ့ပါသည်။ စီမံကိန်းတွင်အမျိုးသမီး/သားခွဲခြားမှုများမရှိစေရန်ရည်ရွယ်ထားသည်ကိုလည်းပြောကြားမှုပြုလုပ်ခဲ့သည်။ အမျိုးသမီးများ၏ဦးဆောင်နိုင်မှုနှင့်စီမံခန့်ခွဲမှုစွမ်းရည်များတိုးတက်လာစေရန်အတွက်ကော်မတီများထဲတွင်အမျိုးသမီးများ(၅၀%)ပါဝင်ရမည်ဖြစ်သည်။ ဆပ်ကော်မတီတစ်ခုတိုင်းတွင်လည်းအနည်းဆုံးအမျိုးသမီးတစ်ဦးပါဝင်ရမည်ဖြစ်ပါသည်။ ကော်မတီဝင်အမျိုးသမီးများသည်တင်ပြဆွေးနွေးမှုများပြုလုပ်ခြင်း၊ ဆုံးဖြတ်ချက်ချခြင်းများပြုလုပ်ရမည်ဖြစ်ပါသည်။ အမျိုးသားများမှလည်းကူညီပံ့ပိုးပေးရမည်ဖြစ်ပါသည်။ ဒုတိယအကြိမ်အစည်းအဝေးများတွင်အမျိုးသမီးများသည်လိုအပ်ချက်အခက်အခဲများကိုလွတ်လပ်စွာဆွေးနွေးနိုင်ရန်အမျိုးသမီးသီးသန့်အုပ်စုများဖွဲ့ပြီးအခက်အခဲများဖော်ထုတ်ခြင်းကိုလည်းလုပ်ကိုင်ခဲ့ပါသည်။

၂။ ကျေးရွာမိတ်ဆက်အစည်းအဝေးတွင် အမျိုးသမီးကဏ္ဍအတွက် စောင့်ကြည့်စစ်ဆေးရမည့်အချက်များ

ကျေးရွာ/ကျေးရွာအုပ်စုအမည်- ခါးဖျံ ကျေးရွာ၊ ကလေးသီ ကျေးရွာအုပ်စု

စဉ်	အကြောင်းအရာ	တွေ့ရှိချက်		မှတ်ချက်
		✓	X	
၁။	အစည်းအဝေးတက်ရောက်လူသူများအား ကျား၊မ ရေးရာအခြေခံသဘောတရားများကို ရှင်းလင်းဆွေးနွေးခဲ့ပါသလား။	✓		
၂။	စီမံကိန်းပါဝင်သော ကျား၊မရေးရာ အကောင်အထည်ဖော်ရေး လိုအပ်ချက်(၅)ချက်ကို ရှင်းလင်းပြခဲ့ပါသလား။	✓		
၃။	အစည်းအဝေးခေါ်ယူရာတွင် အမျိုးသား/သမီးများ အချိုးညီစွာတက်ရောက်နိုင်ရေး အတွက်အသိပေးတိုက်တွန်း စည်းရုံးခဲ့တာမျိုးရှိခဲ့ပါသလား။	✓		
၄။	အမျိုးသမီးများ၏ စကားသံများပြောဆိုနိုင်ခွင့်များ ပိုမိုထွက်ပေါ်လာအောင် ဖန်တီးပေးခဲ့ ပါသလား။	✓		
၅။	ဆပ်ကော်မတီဖွဲ့ များ ဖွဲ့စည်းရာတွင်အမျိုးသမီးများနှင့် ပါဝင်ဖွဲ့စည်းရေး၊ ပူးပေါင်းပါဝင်ရေး ဦးဆောင်နိုင်ရေးအတွက် တွန်းအားပေးကူညီဆောက်ရွက်ခဲ့ပါသလား။	✓		
၆။	အစည်းအဝေးကို အမျိုးသား/သမီးများ အလွယ်တကူပါဝင်တက်ရောက်နိုင်သော အချိန်နှင့် နေရာများကိုရွေးချယ်ခြင်း၊ ထည့်သွင်းစဉ်းစားဆောက်ရွက်ခြင်းများတို့ကို လုပ်ဆောင်ခဲ့ပါသလား။	✓		
၇။	လူနည်းစု၊ ဆင်းနွမ်းပါး၊ ထိခိုက်လွယ်သောအုပ်စုများကို အစည်းအဝေးမစတင်မီ အချိန်များ က ရှာဖွေဖော်ထုတ်ခဲ့တာမျိုးများ ရှိပါသလား။	✓		

၈။	လူနည်းစု/ဆင်းရဲ/နွမ်းပါး/ထိခိုက်လွယ်သော အမျိုးသား/သမီးများထဲမှ အချို့ကို အစည်းအဝေးတက်ရောက်နိုင်အောင် ဖိတ်ကြား ဆောင်ရွက်မှုမျိုးရှိခဲ့ပါသလား။	✓		
၉။	လူနည်းစု/ဆင်းရဲ/နွမ်းပါး/ထိခိုက်လွယ်သောအမျိုးသား/အမျိုးသမီးများနှင့် ကြုံတွေ့ နေရ သောအခက်အခဲများကို သင်ဆွေးနွေး မေးမြန်းခဲ့တာမျိုး ရှိပါသလား။	✓		
၁၀။	အမျိုးသမီးများ ပြောဆိုတင်ပြနိုင်အောင် အချိန်ပေးရန်ကြိုတင်စီစဉ်ဆောင်ရွက်မှု မျိုးများဆောင်ရွက်ခဲ့တာများ ရှိပါသလား။	✓		
၁၁။	စီမံကိန်းလုပ်ငန်းခွဲများရှာဖွေဖော်ထုတ်ရာတွင် အမျိုးသား/သမီးများသီးခြားဆွေးနွေး ဖော်ထုတ်ဆောင်ရွက်ခဲ့တာမျိုး ရှိပါသလား။	✓		
၁၂။	ကျေးရွာစီမံကိန်း အထောက်အကူပြုကော်မတီဖွဲ့စည်းရာတွင် အမျိုးသမီး၊ အမျိုးသား အချိုးညီမျှစွာ (၅၀:၅၀) ဖွဲ့စည်းနိုင်ခဲ့ပါသလား။ မဖွဲ့စည်းနိုင်ခဲ့ပါက မှတ်ချက်တွင် ရှင်းလင်းပါ။	✓		
၁၃။	ဆပ်ကော်မတီများတွင် အနည်းဆုံး အမျိုးသမီးအဖွဲ့ဝင် တစ်ဦးနှုန်းဖြင့် ပါဝင်ဖွဲ့စည်းနိုင်ခဲ့ပါသလား။ မဖွဲ့စည်းနိုင်ခဲ့ပါက မှတ်ချက်တွင် ရှင်းလင်းပါ။	✓		
၁၄။	ကျေးရွာ/ကျေးရွာအုပ်စု ဖွံ့ဖြိုးရေးစီမံချက် များတွင် အမျိုးသမီးများ ရွေးချယ်ဆုံးသည့် လုပ်ငန်းစီမံချက် အနည်းဆုံးတစ်ခုပါဝင်နိုင်ရေးအတွက် စည်းရုံးဆွေးနွေးမှုများ ပြုလုပ်ဆောင်ရွက်ခဲ့ပါသလား။	✓		
၁၅။	တက်ရောက်လာသူများအား အမျိုးသမီးများ၏ လိုအပ်ချက်များကို ဖြည့်ဆည်းပေးနိုင်ရန် အမျိုးသမီးရွေးချယ် လိုက်သောဦးစားပေးရွေး ချယ်မှုများ ကိုထောက်ပံ့ပေးသွားမည်ဖြစ်ကြောင်း အသိပေးပြောကြားခဲ့ပါသလား။	✓		
၁၆။	ရွေးချယ်လိုက်သော စီမံကိန်းလုပ်ငန်းခွဲများသည် ဒေသတွင်းမှာရှိသော လူနည်းစု/ဆင်းရဲ/ နွမ်းပါး/ထိခိုက်လွယ် အုပ်စုများအပေါ် မည်သို့အကျိုးပြုနိုင်မည်ဖြစ်ကြောင်း ရှင်းလင်း ပြောကြားခြင်း၊မှတ်တမ်းတင်ခြင်းများတို့ကို ဆောင်ရွက်ခဲ့ပါသလား။	✓		
၁၇။	ကျေးရွာအုပ်စုအဆင့် အစည်းအဝေးပြုလုပ်ရာတွင် အုပ်စု စီ/ထောက် ကော်မတီဝင်များကို ကျား၊မရေးရာလိုအပ်ချက်များ အကြောင်းကိုရှင်းလင်းပြောကြားခဲ့ပါသလား။	✓		
၁၈။	ကျေးရွာအုပ်စုအဆင့် အစည်းအဝေးပြုလုပ်ရာတွင် အုပ်စု စီ/ထောက် ကော်မတီဝင်များ အားလုံး တက်ရောက်နိုင်မှု ရှိ/မရှိ စစ်ဆေးခဲ့ပါသလား။ မတက်ရောက်နိုင်ခဲ့ပါက မှတ်ချက်တွင် ရှင်းလင်းပါ။	✓		

ကျေးဇူးစိတ်ကို အထောက်အကူပြုကော်မတီဝင်များ <၇>၊ <၉>

<၁> ကျေးဇူးစိတ်ကို အထောက်အကူပြုကော်မတီဥက္ကဋ္ဌ

- ကျား - ဦးအောင်သန်း၊ ဖြင့်
- မ - ဒေါ်ခင်ဖြိုး၊ ဖြင့်

<၂> ထပ်သူကျေးဇူးဆပ်ကော်မတီ

- ကျား - ဦးခိုင်ထွန်း <ဥက္ကဋ္ဌ>
- မ - ဒေါ်တင်စိန် <အဖွဲ့ဝင်>
- မ - ဒေါ်စခင်ဆက် <ဗဟိုကော်မတီ>

<၃> ဆောင်ကြည်ကြီး ကြပ်ကျေးဆပ်ကော်မတီ

- ကျား - ဦးစိန်မောင်
- မ - ဒေါ်နွဲ့၊ ဖြင့်
- မ - ဒေါ်မေမေအောင်

<၄> လှည့်သတ်ထိန်းသိမ်းရေးဆပ်ကော်မတီ

- ကျား - ဦးဖြင့်ရွှေ
- မ - ဒေါ်ခိုင်စန်း
- မ - ဒေါ်သင်းသင်းနွယ်

<၅> စေတနာအားတော်ဖြင့်ထိုင်ကြားရေး

- ကျား - ဦးကျော်လင်းထွန်း
- မ - ဒေါ်ခန့်စိန်

<၆> စောတာဝန်ဝန်ထမ်း

- ကျား - ဦးစော်အောင်
- မ - ဒေါ်သိတာ

<၇> အမှုအရာရေးရာ

- ကျား - ဦးသန်းဝင်း

ကျေးဇူးစိမ်းတိုင်း အထောက်အကူ ပြုကော်မတီ အဖွဲ့ဝင်များ စာရင်း

ကျေးဇူးစိမ်းတိုင်း အထောက်အကူ ပြုကော်မတီ

ဦးစော်ဝင်း

ဒေါ်ခင်မြတ်ကြည်

ဝယ်ယူရေးဆပ်ကော်မတီ

ဦးရှိဇဝင်း (ဥက္ကဋ္ဌ)

ဒေါ်မြမြထွေး (မှတ်တမ်းတိုင်း)

မိုးလွင်ဝေ (အဖွဲ့ဝင်)

စောင့်ကြည့်ကြီးကြပ်ရေးဆပ်ကော်မတီ

ဒေါ်ခွဲကြည် (ဥက္ကဋ္ဌ)

ဒေါ်မြင့်မြင့်စိုး (အဖွဲ့ဝင်)

ဦးစိန်စောင့် (အဖွဲ့ဝင်)

လည်ဟင်ထိုင်းသိမ်းရေးဆပ်ကော်မတီ

ဦးမြင့်ရွှေ (ဥက္ကဋ္ဌ)

ဒေါ်လင်မြင့် (အဖွဲ့ဝင်)

ဒေါ်ခင်မြင့်ဌေး (အဖွဲ့ဝင်)

ထောက်အကူပြုဖြည့်ကြားရေး

ဦးနေလင်းထွန်း

ဒေါ်မေ့ပြင်

စောအုခွန်ဝမ်း

ဦးစောလယ်

ဒေါ်ခင်ကာဦး

ဘဏ္ဍာရေးစာရေး

ဦးသန်းဝင်း

ကျေးရွာကော်မတီများ ရွေးချယ်ခြင်းနှင့် ကျေးရွာဖွံ့ဖြိုးရေးအစီအစဉ် မှတ်တမ်းပုံများ

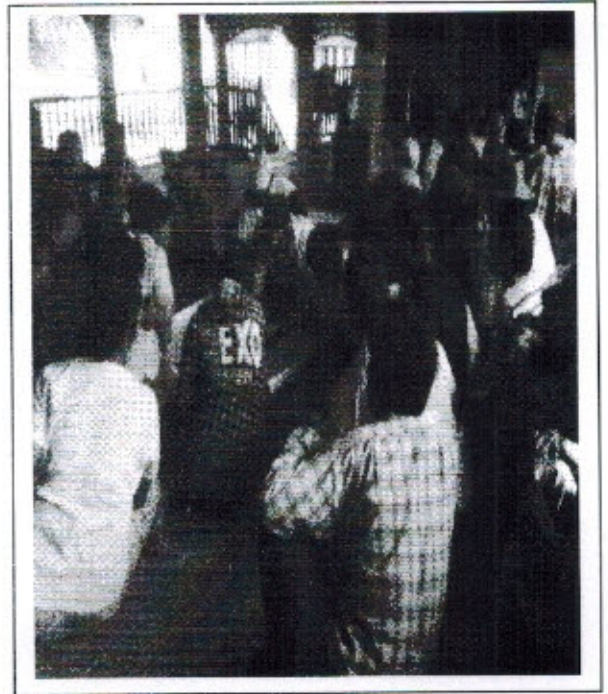
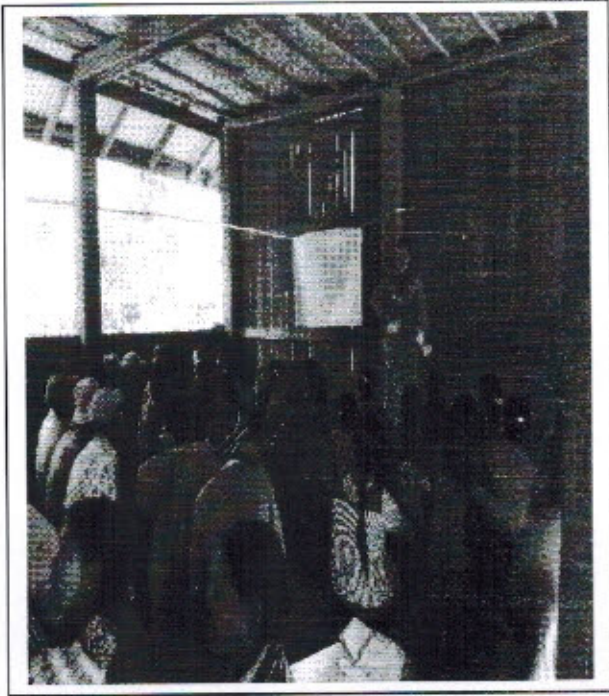



လူထုဝတ်ပြုစီမံကိန်းစီမံကိန်းလက်စွဲ

အပိုင်း-၃ ၂၉.၉.၂၀၁၅

ပုံစံ-၁ ကျေးရွာအခြေခံအချက်အလက်များ (Form PC 1)

လမ်းညွှန်ချက်/ ကျေးရွာတစ်ရွာသို့ ပထမဆုံး မိတ်ဆက်ခရီးသွားရောက်သောအခါ လူထုစည်းရုံးရေးမှူးသည် ကျေးရွာခေါင်းဆောင်များအားကျေးရွာအချက်အလက်များကိုပေတ္တာရပ်ခံ၍တောင်းခံရသည်။ ဤအချက်အလက်များကိုစီမံကိန်းမိတ်ဆက်အစည်းဝေးမတိုင်မီတောင်းခံရမည်။ စီမံကိန်းမိတ်ဆက်အစည်းဝေးတွင် လူထုစည်းရုံးရေးမှူးသည် ဤအချက်အလက်များအားစစ်ဆေးပြီးမှန်ကန်အောင်ပြုလုပ်ရမည်။ ပြီးနောက်တွင် လူထုစည်းရုံးရေးမှူးမှ သတင်းအချက်အလက်ထံသို့ Tablets မှတစ်ဆင့်ဖြည့်သွင်းရမည်။

ကျေးရွာအုပ်ချုပ်ရေးမှူးအမည် ဦးခင်အောင် ကျေးရွာအုပ်ချုပ်ရေးမှူး - ၂ လူထုစည်းရုံးရေးမှူး၏အမည် အိဖုန်းနီပါတ် - ၀၅-၄၄၀၃၁၁၀၇

ပြည်နယ်/တိုင်းဒေသကြီး စစ်ကိုင်းတိုင်း မြို့နယ် ဖိုးမောက် ကျေးရွာအုပ်စု ရွာ ကျေးရွာ ၁ မြို့

လူဦးရေ	အိမ်ထောင်စုအရေအတွက်	ကိုးကွယ်သည့်ဘာသာ	အိမ်ထောင်စုအရေအတွက်
လူဦးရေ (၁) <u>၅၆၁</u>	<u>၂၇ / ၆၇ = ၃၃</u>	ဘာသာ(၁) <u>ဗုဒ္ဓ</u>	<u>၇၄</u>
လူဦးရေ (၂) <u>၁၅၆</u>	<u>၄၀ / ၇၂ = ၄</u>	ဘာသာ(၂) <u>အခြား</u>	<u>၇</u>
လူဦးရေရော-----		ဘာသာရော-----	

	အမျိုးသား(အရေအတွက်)	အမျိုးသမီး(အရေအတွက်)
လူဦးရေ	<u>၁၁၆</u>	<u>၁၃၇</u>
အိမ်ထောင်ဦးစီး	<u>၆၅</u>	<u>၁၆</u>

(ခ) လက်လှမ်းမီအသုံးပြုနိုင်သည့်အဆောက်အအုံများ

စာသင်ကျောင်း	အမှတ်ခြံစိပါ	ကျန်းမာရေး	အမှတ်ခြံစိပါ	ဘာသာရေးအဆောက်အအုံ	အမှတ်ခြံစိပါ
အထက်တန်းကျောင်း	<input type="checkbox"/>	ဆေးရုံ	<input type="checkbox"/>	စေတီ	<input checked="" type="checkbox"/>
အလယ်တန်းကျောင်း	<input type="checkbox"/>	ကျန်းမာရေးဌာန	<input type="checkbox"/>	ဘုန်းကြီးကျောင်း	<input checked="" type="checkbox"/>
မူလတန်းကျောင်း	<input checked="" type="checkbox"/>	ကျန်းမာရေးဌာနခွဲ	<input type="checkbox"/>	ဟိန္ဒူဘုရားကျောင်း	<input type="checkbox"/>
မူကြိုကျောင်း	<input checked="" type="checkbox"/>	ဆေးပေးခန်း	<input type="checkbox"/>	ခရစ်ယာန်ကျောင်း	<input checked="" type="checkbox"/>
အခြား	<input checked="" type="checkbox"/>	အခြား	<input type="checkbox"/>	ဗလီ	<input type="checkbox"/>
				အခြား	<input type="checkbox"/>
မှတ်ချက် <u>ရွာအတွင်း မရှိ</u>		မှတ်ချက်		မှတ်ချက်	



လူထုဗဟိုပြုစီမံကိန်း၊ စီမံကိန်းလက်ခွဲ
အပိုင်း-၃ ၂၉.၉.၂၀၁၅

(ခ) ကျေးရွာတွင် ဖွဲ့စည်းထားသော အဖွဲ့အစည်းများ

လူထုဗဟိုပြုစီမံကိန်းမတိုင်မီ ဤကျေးရွာတွင် ကျေးရွာဖွံ့ဖြိုးရေးအတွက် အစိုးရ(သို့)ရွာသားများကိုယ်တိုင်(သို့) စီမံကိန်းတစ်ခုခုမှ ဖွဲ့စည်းထားသည့် အဖွဲ့အစည်းများရှိပါသလား။

(၁)-----သမဝါယမ (ရွာကျေးလက်ဗဟို)-----
(၂)-----

ကျေးရွာခေါင်းဆောင်

အမည် ဦးခင်အောင်

လက်မှတ်  နေ့စွဲ ၅.၉.၂၀၁၆

လူထုစည်းရုံးရေးမှူး

အမည် ဒေါ်ခင်မြစု

လက်မှတ်  နေ့စွဲ ၅.၉.၂၀၁၆



လမ်းညွှန်ချက်၊ ကျေးရွာတစ်ရွာသို့ ပထမဆုံးမိတ်ဆက်ခရီး သွားရောက်သောအခါ လူထုစည်းရုံးရေးမှူးသည် ကျေးရွာခေါင်းဆောင်များအား ကျေးရွာအချက်အလက်များကို မေတ္တာရပ်ခံ၍ တောင်းခံရမည်။ ဤအချက်အလက်များကို စီမံကိန်းမိတ်ဆက်အစည်းဝေးမတိုင်မီတောင်းခံရမည်။ စီမံကိန်းမိတ်ဆက်အစည်းဝေးတွင် လူထုစည်းရုံးရေးမှူးသည် ဤအချက်အလက်များအား စစ်ဆေးပြီး မှန်ကန်အောင်ပြုလုပ်ရမည်။ ပြီးနောက်တွင် လူထုစည်းရုံးရေးမှူးမှ သတင်းအချက်အလက်ထဲသို့ Tablets မှ တဆင့် ဖြည့်သွင်းရမည်။

ကျေးရွာအုပ်ချုပ်ရေးမှူး အမည် ဦးစင်စောင့်	ကျေးရွာအုပ်ချုပ်ရေးမှူး၏ ဖုန်းနံပါတ်	လူထုစည်းရုံးရေးမှူး၏ အမည် ဒေါ်ခင်မြင့်
ပြည်နယ်၊တိုင်းဒေသကြီး၊ခရိုင်၊မြို့နယ် ဧရာဝတီ၊ ဧရာဝတီ၊ ဧရာဝတီ	ကျေးရွာအုပ်စု ပေယော်	ကျေးရွာ ခေယော်

လူဦးရေ	အိမ်ထောင်စုအရေအတွက်	ကိုးကွယ်သည့်ဘာသာ	အိမ်ထောင်စုအရေအတွက်
လူဦးရေ (၁) - ကျား	၄၀	ဘာသာ (၁) - ဗုဒ္ဓ	၇၆
လူဦးရေ (၂) - မိန်းမ	၂၈	ဘာသာ (၂) - ခရစ်ယာန်	၈
လူဦးရေ (၃) - ကျား	၈	ဘာသာ (၃) -	
လူဦးရေ (၄) - မိန်းမ	၇	ဘာသာရော -	
မသန်စွမ်းသူများ	၇		
သက်ကြီးရွယ်အိုများ (၆၅ နှစ် နှင့် အထက်)	၁၇		
စစ်ဘေးရှောင်			

လူဦးရေ	အမျိုးသား (အရေအတွက်)	အမျိုးသမီး (အရေအတွက်)
လူဦးရေ (၁) - ကျား	၁၈၅	၁၆၀
လူဦးရေ (၂) - မိန်းမ	၂၅	၈၉
လူဦးရေ (၃) - ကျား	၂၀	၂၀
လူဦးရေ (၄) - မိန်းမ	၆၅	၃၆

(ခ) အခြေခံအဆောက်အအုံ အသုံးအဆောင်များ

စာသင်ကျောင်း	အမှတ်ခြံပိ	ကျန်းမာရေး	အမှတ်ခြံပိ	ဘာသာရေး အဆောက်အအုံများ	အမှတ်ခြံပိ
အထက်တန်းကျောင်း	<input type="checkbox"/>	ဆေးရုံ	<input type="checkbox"/>	စေတီ	<input checked="" type="checkbox"/>
အလယ်တန်းကျောင်း	<input type="checkbox"/>	ကျန်းမာရေးဌာန	<input type="checkbox"/>	ဘုန်းကြီးကျောင်း	<input checked="" type="checkbox"/>
မူလတန်းကျောင်း	<input checked="" type="checkbox"/>	ကျန်းမာရေးဌာနခွဲ	<input type="checkbox"/>	ဟိန္ဒူဘုရားကျောင်း	<input type="checkbox"/>
မူကြိုကျောင်း	<input checked="" type="checkbox"/>	ဆေးပေးခန်း	<input type="checkbox"/>	ခရစ်ယာန်ကျောင်း	<input checked="" type="checkbox"/>
အခြား	<input type="checkbox"/>	အခြား	<input type="checkbox"/>	ဗလီ	<input type="checkbox"/>
				အခြား	<input type="checkbox"/>
မှတ်ချက်		မှတ်ချက်		မှတ်ချက်	



(ဂ) ကျွမ်းကျင်သူများမှတ်တမ်း (ကျေးရွာတွင်နေထိုင်သော သို့မဟုတ် တခြားရွာမှလာရောက်သော ကျွမ်းကျင်သူများ)

(၁) စာသင်ကျောင်း			(၂) ကျန်းမာရေး			(၃) လက်မှုပညာရှင်		
	ရွာတွင် နေထိုင်သူ	အခြား ရွာမှ လာသူ		ရွာတွင် နေထိုင်သူ	အခြား ရွာမှ လာသူ		ရွာတွင် နေထိုင်သူ	အခြား ရွာမှ လာသူ
မူလတန်းပြဆရာ/မ	<input type="checkbox"/>	<input checked="" type="checkbox"/>	ဆရာဝန်	<input type="checkbox"/>	<input type="checkbox"/>	လက်သမားကျွမ်းကျင်သူ	<input checked="" type="checkbox"/>	<input type="checkbox"/>
အထက်တန်းပြဆရာ/မ	<input type="checkbox"/>	<input type="checkbox"/>	လက်ထောက် ကျန်းမာရေးမှူး	<input type="checkbox"/>	<input type="checkbox"/>	ပန်းရံ	<input checked="" type="checkbox"/>	<input type="checkbox"/>
အလယ်တန်းပြဆရာ/မ	<input type="checkbox"/>	<input type="checkbox"/>	အမျိုးသမီးကျန်းမာရေး ဆရာမ	<input type="checkbox"/>	<input type="checkbox"/>	လျှပ်စစ်ကျွမ်းကျင်၊ မီးသမား	<input type="checkbox"/>	<input type="checkbox"/>
မူကြိုဆရာ/မ	<input checked="" type="checkbox"/>	<input type="checkbox"/>	သားဖွားဆရာမ	<input checked="" type="checkbox"/>	<input type="checkbox"/>	ရေပိုက်သွယ်သူ	<input type="checkbox"/>	<input type="checkbox"/>
အခြား	<input type="checkbox"/>	<input type="checkbox"/>	ပြည်သူ့ကျန်းမာရေးလုပ်သား	<input type="checkbox"/>	<input type="checkbox"/>	စက်ပြင်ဆရာ	<input checked="" type="checkbox"/>	<input type="checkbox"/>
မှတ်ချက်			မှတ်ချက်			မှတ်ချက်		

(ဃ) ကျေးရွာသို့ ရောက်ရှိနိုင်သည့် လမ်းအခြေအနေ / ကျေးရွာတစ်ရွာသည် ၎င်း၏ ကျေးရွာအုပ်စုနှင့် ဆက်သွယ်ထားသော လမ်းအခြေအနေ (အောက်ပါတို့ကိုပိုင်းပါ)

ကျောက်ကြမ်းလမ်း: _____ ကတ္တရာလမ်း: _____ ကွန်ကရစ်လမ်း: _____ မော်တော်ဆိုင်ကယ်လမ်း: _____
 ကျောက်စင်းလမ်း: _____ မြေသားလမ်း: _____ လူသွားလမ်း: _____ အခြား: _____

* (င) ကျေးရွာဖွံ့ဖြိုးမှုစီမံချက်

- (၁) လူထုပဟိုပြုစီမံကိန်းမစတင်မှီ ဤကျေးရွာတွင်ကျေးရွာဖွံ့ဖြိုးမှု စီမံချက်ရှိခဲ့ပါသလား? ပိုင်းပါ
ရှိပါသည်/မရှိပါ/မသိပါ
- (၂) ရှိခဲ့ပါလျှင် ဤစီမံချက်ကို မည်သည့် ခုနှစ်တွင်ပြင်ဆင်ခဲ့ပါသနည်း? နှစ်-----/မသိပါ
- (၃) ဤစီမံချက်ကို မြို့နယ်မှအတည်ပြုခဲ့ပါသလား? ပြုခဲ့ပါသည်/မပြုခဲ့ပါ /မသိပါ

(စ) ခရီးအကွာအဝေး

- (၁) ဤကျေးရွာ၏ပဟိုမှ ၎င်းကျေးရွာအုပ်စု၏ပဟိုအထိ ခရီးခိုင်းမည်မျှကွာဝေးသနည်း? မိုင်-----/မသိပါ
- (၂) ဤကျေးရွာမှ ၎င်းကျေးရွာအုပ်စုပဟိုအထိ သွားလာရာတွင်ကြာမြင့်သည့်အချိန်။

ခြောက်သွေ့ရာသီတွင်ကြာချိန်----- ထော်လာဂျီ/မော်တော်ဆိုင်ကယ်/ခြေလှင်/လား/မော်တော်ဘုတ်/
 အခြား: _____

မိုးရာသီတွင်ကြာချိန်----- ထော်လာဂျီ/မော်တော်ဆိုင်ကယ်/ခြေလှင်/လား/မော်တော်ဘုတ်/
 အခြား: _____

(ဆ) ပတ်ဝန်းကျင်ဆိုင်ရာ သဘာဝဘေးအန္တရာယ်

ဤကျေးရွာတွင် ရေကြီးခြင်းကဲ့သို့ သဘာဝဘေးအန္တရာယ်ကျရောက်ဖူးခြင်း ရှိပါသလား။

မရှိပါ ရှိပါသည် ရှိလျှင်ဖော်ပြပါ -----

(ဇ) ကျေးရွာတွင် ဖွဲ့စည်းထားသော အဖွဲ့အစည်းများ

လူထုပဟိုပြုစီမံကိန်းမတိုင်မီ ဤကျေးရွာတွင် ကျေးရွာဖွံ့ဖြိုးရေးအတွက် အစိုးရ (သို့) ရွာသားများကိုယ်တိုင် (သို့) စီမံကိန်းတစ်ခုခုမှ ဖွဲ့စည်းထားသည့် အဖွဲ့အစည်းများရှိပါသလား။

- (၁) -----
 (၂) -----

ကျေးရွာခေါင်းဆောင် _____ လူထုစည်းရုံးရေးမှူး _____
 အမည် နေ့စွဲ
 လက်မှတ် နေ့စွဲ
 အမည် လက်မှတ်



လူထုပတ်ဝန်းကျင်ထိခိုက်မှုကင်းရှင်းရေးဦးစီးဌာန
အစည်းအဝေး ၉.၉.၂၀၁၅

၆.၂။ ဂယ်ယူရေးအစီအစဉ် ရေးဆွဲခြင်း	၉.၆.၁၆	၉.၆.၁၆	၉.၆.၁၆	၉.၆.၁၆	၉.၆.၁၆	၉.၆.၁၆	၉.၆.၁၆	၉.၆.၁၆
၆.၃။ သာဓုသာရေးကုန်ကျမှု လျာထားအစီအစဉ် ရေးဆွဲခြင်း	၉.၆.၁၆	၉.၆.၁၆	၉.၆.၁၆	၉.၆.၁၆	၉.၆.၁၆	၉.၆.၁၆	၉.၆.၁၆	၉.၆.၁၆
၆.၄။ မြင်/ထိန်းအစီအစဉ် ရေးဆွဲခြင်း	၉.၆.၁၆	၉.၆.၁၆	၉.၆.၁၆	၉.၆.၁၆	၉.၆.၁၆	၉.၆.၁၆	၉.၆.၁၆	၉.၆.၁၆
၇.။ စီမံကိန်းလုပ်ငန်းခွဲ တိုးတက်မှု စောင့်ကြည့်လေ့လာခြင်းအစည်းအဝေး	မလို	မလို	မလို	မလို	မလို	မလို	မလို	မလို
၇.၁။ အစည်းအဝေး ပထမအကြိမ်	၃၀.၆.၁၆	၃၀.၆.၁၆	၃၀.၆.၁၆	၃၀.၆.၁၆	၃၀.၆.၁၆	၃၀.၆.၁၆	၃၀.၆.၁၆	၃၀.၆.၁၆
၇.၂။ အစည်းအဝေး ဒုတိယအကြိမ်	၁၉.၇.၁၆	၁၉.၇.၁၆	၁၉.၇.၁၆	၁၉.၇.၁၆	၁၉.၇.၁၆	၁၉.၇.၁၆	၁၉.၇.၁၆	၁၉.၇.၁၆
၇.၃။ အစည်းအဝေး တတိယအကြိမ်	၃၀.၈.၁၆	၃၀.၈.၁၆	၃၀.၈.၁၆	၃၀.၈.၁၆	၃၀.၈.၁၆	၃၀.၈.၁၆	၃၀.၈.၁၆	၃၀.၈.၁၆
၈.။ စီမံကိန်းလုပ်ငန်းခွဲ အပြီးသတ်စစ်ဆေးခြင်းအစည်းအဝေး	၁၀.၈.၁၆	၁၀.၈.၁၆	၁၀.၈.၁၆	၁၀.၈.၁၆	၁၀.၈.၁၆	၁၀.၈.၁၆	၁၀.၈.၁၆	၁၀.၈.၁၆
၉.။ လူထုစစ်ဆေးခွဲအစည်းအဝေး	၁၁.၈.၁၆	၁၁.၈.၁၆	၁၁.၈.၁၆	၁၁.၈.၁၆	၁၁.၈.၁၆	၁၁.၈.၁၆	၁၁.၈.၁၆	၁၁.၈.၁၆



လူထုဗဟိုပြု စီမံကိန်း၊ စီမံကိန်းလက်ခွဲ အပိုင်း - (၃) - ၂၉.၁၀.၂၀၁၆

ပုံစံ - ၈ - ၂ - စီမံကိန်းစက်ဝန်းအချိန်ဇယား (PC 2)

လမ်းညွှန်ချက်၊ သက်ဆိုင်ရာလူထုစည်းရုံးရေးမှူး/လက်ထောက်နည်းပညာကျွမ်းကျင်ပညာရှင်များမှ စီမံကိန်းစက်ဝန်းအဆင့်တစ်ခုစီပြီးစီးတိုင်း ကျေးရွာနှင့် ကျေးရွာအုပ်စုအတွက် ဤပုံစံကို ပြည့်သွင်းရမည်။

စည်းရုံးရေးမှူး/ဝန်ထမ်း အမည် မြတ်ဦး ဇွဲ ၆၀

နေ့စွဲ ၂၂.၁၂.၂၀၁၆ စက်ဝန်းအားအမှတ်ကြိမ်ပါ စက်ဝန်း(၀) စက်ဝန်း(၂) စက်ဝန်း(၃)

ပြည်နယ်/တိုင်း မင်္ဂလာတောင်ညွန့် မြို့နယ် မင်းဇော် ကျေးရွာအုပ်စု မင်းဇော် ကျေးရွာ ခရီး

စီမံကိန်းဆောင်ရွက်မှုအဆင့်များ	နေ့စွဲ		အစည်းအဝေးအတွက် တက်ရောက်သူအရေအတွက်			
	စတင်သည့် နေ့	ပြီးဆုံးသည့်နေ့	အချိန်သား အရေအတွက်	အမျိုးသမီး အရေအတွက်	အိမ်ထောင်စု အရေအတွက်	လူမျိုးစုတက်ရောက်သူ အရေအတွက် နှင့် လူမျိုးစုအမည်
၁။ ကျေးရွာစီမံကိန်း မိတ်ဆက်အစည်းအဝေး	၂၂.၁၂.၂၀၁၆	၂၂.၁၂.၂၀၁၆	၃၁	၂၅	၅၃	ကချင်-၃၉၂၅၆ - ၁၃၂၊ မန္တလေး-၁၂၅၆ - ၁၂၅၆ - ၁
၂။ ကျေးရွာခွဲ မြို့ရေး စီမံချက်ရေးဆွဲခြင်း အစည်းအဝေး	၂၃.၁၂.၂၀၁၆	၂၃.၁၂.၂၀၁၆	၂၈	၃၀	၆၃	ကချင်-၃၉၂၅၆ - ၁၃၂၊ မန္တလေး-၁၂၅၆ - ၁
၃။ ကျေးရွာအုပ်စု လုပ်ငန်းဆုံးဖြတ်ချက်ချသည့် အစည်းအဝေး						
၄။ မြို့နယ်အဆင့် စီမံကိန်းရေးဆွဲရေး နှင့် အကောင်အထည်ဖော်ရေးကော်မတီ၏ စီမံကိန်း သုံးသပ်မှု အစည်းအဝေး				မလို	မလို	မလို
၅။ မြို့နယ် စီမံကိန်းရေးဆွဲရေး နှင့် အကောင်အထည်ဖော်ရေး ကော်မတီ၏ဆုံးဖြတ်မှုကို ရွာသို့ အသိပေး အကြောင်းကြားသည့် အစည်းအဝေး	၇.၂.၂၀၁၇	၇.၂.၂၀၁၇	၄၇	၃၀	၇၀	ကချင်-၃၉၂၅၆ - ၁၃၂၊ မန္တလေး-၁၂၅၆ - ၁
၆။ စီမံကိန်းလုပ်ငန်းစွဲစီမံချက်ရေးဆွဲခြင်း အစည်းအဝေး						
၆.၁။ စီမံကိန်းလုပ်ငန်း အကောင်အထည်ဖော် ရေးအစီအစဉ် ရေးဆွဲခြင်း	၄.၃.၂၀၁၇	၄.၃.၂၀၁၇	၂၈	၂၇	၅၅	ကချင်-၃၉၂၅၆ - ၁၃၂၊ မန္တလေး-၁၂၅၆ - ၁



၆.၂။ ဝယ်ယူရေးအစီအစဉ် ရေးဆွဲခြင်း	၄.၃.၁၈	၄.၃.၁၈	၂၈	၂၇	၅၅	၅၆-၁၉၊ ၆၀-၃၃
၆.၃။ ဘဏ္ဍာရေးကုန်ကျမှု လျာထားအစီအစဉ် ရေးဆွဲခြင်း	၄.၃.၁၈	၄.၃.၁၈	၂၈	၂၇	၅၅	၅၆-၁၉၊ ၆၀-၃၃
၆.၄။ ပြင်/ထိန်းအစီအစဉ် ရေးဆွဲခြင်း	၄.၃.၁၈	၄.၃.၁၈	၂၈	၂၇	၅၅	၅၆-၁၉၊ ၆၀-၃၃
၇။ စီမံကိန်းလုပ်ငန်းခွဲ တိုးတက်မှု စောင့်ကြည့် အစည်းအဝေး	၁၉.၃.၁၈	၁၉.၃.၁၈	၂၀	၂၅	၅၅	၅၆-၁၉၊ ၆၀-၃၃
၇.၁။ အစည်းအဝေး ပထမအကြိမ်	၂၈.၄.၁၈	၂၈.၄.၁၈	၁၉	၂၅	၅၄	၅၆-၁၉၊ ၆၀-၃၃
၇.၂။ အစည်းအဝေး ဒုတိယအကြိမ်	၁၅.၅.၁၈	၁၅.၅.၁၈	၂၂	၂၆	၅၁	၅၆-၁၉၊ ၆၀-၃၃
၇.၃။ အစည်းအဝေး တတိယအကြိမ်	၂၇.၃.၁၈	၂၇.၃.၁၈	၂၇	၂၆	၅၄	၅၆-၁၉၊ ၆၀-၃၃
၈။ စီမံကိန်းလုပ်ငန်းခွဲ အပြီးသတ်စစ်ဆေးခြင်း အစည်းအဝေး	၃၀.၅.၁၈	၃၀.၅.၁၈	၃၃	၅၆	၈၀	၅၆-၁၉၊ ၆၀-၃၃

ပုံစံ ၈-၃ ကျေးရွာဖွံ့ဖြိုးရေး ဦးစားပေးအစီအစဉ် (Form PC 3)

လမ်းညွှန် ချက် /အဆင့်(၃)ကျေးရွာမှော်မှန်းချက်အစည်းအဝေးပြီးဆုံးသောအခါ ကျေးရွာစီမံကိန်း အထောက်အကူပြု ကော်မတီသည် လူထုစည်းရုံးရေးမှူးအကူအညီဖြင့် ဤပုံစံကိုပြည့်စုံအောင် ဖြည့်သွင်းရမည်။ အားလုံးသော အခက်အခဲ အတားအဆီးများ၊ ဖွံ့ဖြိုးမှုဦးစားပေးအစီအစဉ်များ၊ လူထုပဟိုပြုစီမံကိန်း၏ ရန်ပုံငွေအရင်းအမြစ်နှင့် မသက်ဆိုင်သည့် လုပ်ငန်းများ အားလုံးကိုဖော်ပြရမည်။

လူထုစည်းရုံးရေးမှူး/ဝန်ထမ်း အမည် **ဒေါ်ခင်နှင်းလေ**

နေ့စွဲ **၇.၃.၂၀၂၆** စက်ဝန်းအား အမှတ်ခြစ်ပါ (✓) □ စက်ဝန်း(၁) □ စက်ဝန်း(၂) □ စက်ဝန်း(၃) □ စက်ဝန်း(၄)

ပြည်နယ်/တိုင်း **စစ်ကိုင်း** ပြို့နယ် **ပန်းတောက်** ကျေးရွာအုပ်စု **လေးဝါ** ကျေးရွာ **အမျိုးသား**

က. အခက်အခဲအတားအဆီးများအားဆွေးနွေးခြင်း - ယခုလက်ရှိအခြေအနေတွင်ဤကျေးရွာဖွံ့ဖြိုးတိုးတက်ရေးအတွက် အဓိကအခက်အခဲအတားအဆီးများသည် မည်သည်များဖြစ်ပါသနည်း(အမျိုးသား/သမီး အနည်းဆုံးအခက်အခဲ ၅ ခုစီဖော်ပြပါ)

အမျိုးသား အဖွဲ့မှတင်ပြသောအခက်အခဲအတားအဆီးများ	အမျိုးသမီး အဖွဲ့မှတင်ပြသောအခက်အခဲအတားအဆီးများ
၁ ချိတ်ပျိုးရေးကန်ကန်	၁ ဖျော်ဖြေစားသောက်ခြင်းရေးကန်ကန်
၂ လမ်းပန်းဆက်သွယ်ရေးကန်ကန်	၂ လမ်းပန်းဆက်သွယ်ရေးကန်ကန်
၃ သောက်သုံးရေးကန်ကန်	၃ ချိတ်ပျိုးရေးကန်ကန်
၄ ကျွန်းပင်ရေးကန်ကန်	၄ သောက်သုံးရေးကန်ကန်
၅ ပညာရေးကန်ကန်	၅ ကျွန်းပင်ရေးကန်ကန်

ခ. မှော်မှန်းခြင်း- နောင်လာမည့် (၅)နှစ် အတွင်း ကျေးရွာဖွံ့ဖြိုးရေး မှော်မှန်းလျာထားချက်များအား တင်ပြပါ။

အမျိုးသားအဖွဲ့မှတင်ပြသောမှော်မှန်းချက်များ	အမျိုးသမီးအဖွဲ့မှတင်ပြသောမှော်မှန်းချက်များ
၁ လမ်းပန်းဆက်သွယ်ရေးကောင်းမွန်ခြင်း	၁ လမ်းပန်းဆက်သွယ်ရေးကောင်းမွန်ခြင်း
၂ ချိတ်ပျိုးရေးကန်ကန်အား ဖွင့်	၂ ကျွန်းပင်ရေးကန်ကန် အား ဖွင့်
၃ သောက်သုံးရေးဆောက်စွာ ရရှိရန်	၃ ပညာရေး ဖြည့်စွက်ခြင်း၊ ဖျော်ဖြေစားသောက်ခြင်း
၄ မှော်မှန်းပါသည်။	၄ ချိတ်ပျိုးရေးကန်ကန် ဆောက်စွာ ရရှိရန်
၅ မှော်မှန်းပါသည်။	၅ မှော်မှန်းပါသည်။



လူထုပဟိုပြုစီမံကိန်းစီမံကိန်းလက်စွဲ

အပိုင်း-၃ ၂၉.၉.၂၀၁၅

ပုံစံ ၈-၃ ကျေးရွာဖွံ့ဖြိုးရေး ဦးစားပေးအစီအစဉ် (Form PC 3)

လမ်းညွှန် ချက် /အဆင့်(၃)ကျေးရွာမျှော်မှန်းချက်အစည်းအဝေးပြီးဆုံးသောအခါ ကျေးရွာစီမံကိန်း အထောက်အကူပြု ကော်မတီသည် လူထုစည်းရုံးရေးမှူးအကူအညီဖြင့် ဤပုံစံကိုပြည့်စုံအောင် ဖြည့်သွင်းရမည်။ အားလုံးသော အခက်အခဲ အတားအဆီးများ၊ ဖွံ့ဖြိုးမှုဦးစားပေးအစီအစဉ်များ၊လူထုပဟိုပြုစီမံကိန်း၏ ရန်ပုံငွေအရင်းအမြစ်နှင့် မသက်ဆိုင်သည့် လုပ်ငန်းများ အားလုံးကိုဖော်ပြရမည်။

လူထုစည်းရုံးရေးမှူး/ဝန်ထမ်း အမည် ဒေါ်ခင်ဒွန်းမေ
နေ့စွဲ ၁၁.၂.၂၀၁၆ စက်ဝန်းအား အမှတ်ခြစ်ပါ (✓) ။ စက်ဝန်း(၁)
□ စက်ဝန်း(၂) □ စက်ဝန်း(၃) □ စက်ဝန်း(၄)

ပြည်နယ်/တိုင်း ခင်္စတီ မြို့နယ် မြို့နယ် ကျေးရွာအုပ်စု ရွှေသီ ကျေးရွာ ခရီး

က. အခက်အခဲအတားအဆီးများအားဆွေးနွေးခြင်း - ယခုလက်ရှိအခြေအနေတွင်ကျေးရွာဖွံ့ဖြိုးတိုးတက်ရေးအတွက် အဓိကအခက်အခဲအတားအဆီးများသည် မည်သည်များဖြစ်ပါသနည်း(အမျိုးသား/သမီး အနည်းဆုံးအခက်အခဲ ၅ ရပ်စီဖော်ပြပါ)

အမျိုးသား အဖွဲ့မှတင်ပြသောအခက်အခဲအတားအဆီးများ		အမျိုးသမီး အဖွဲ့မှတင်ပြသောအခက်အခဲအတားအဆီးများ	
၁	<u>ဝင်ငွေအခက်အခဲ</u>	၁	<u>ပညာရေးအခက်အခဲ</u>
၂	<u>လူ့အားအင်အခက်အခဲ</u>	၂	<u>ဝင်ငွေအခက်အခဲ</u>
၃		၃	
၄		၄	
၅		၅	

ခ. မျှော်မှန်းခြင်း- နောင်လာမည့် (၅)နှစ် အတွင်း ကျေးရွာဖွံ့ဖြိုးရေး မျှော်မှန်းလျာထားချက်များအား တင်ပြပါ။

အမျိုးသားအဖွဲ့မှတင်ပြသောမျှော်မှန်းချက်များ		အမျိုးသမီးအဖွဲ့မှတင်ပြသောမျှော်မှန်းချက်များ	
၁		၁	
၂		၂	
၃		၃	
၄		၄	
၅		၅	

၈. ဤကျေးရွာ၏ လာမည့် (၃) နှစ်အတွက် ဦးစားပေး ဖွံ့ဖြိုးတိုးတက်မှု လုပ်ငန်း အစီအစဉ်များအားဖော်ပြပါ။
 (လူထုပတ်ဝန်းကျင်ထိခိုက်မှု ရှိပေမယ့် အဆင့်မြင့်အစီအစဉ်များကို ဦးစားပေး အဆင့်မြင့်အစီအစဉ်များ ဖြစ်ပြီး ကျန်လူထုပတ်ဝန်းကျင် ထိခိုက်မှု ရန်ပုံငွေအရင်းအမြစ်နှင့် မပတ်သက်သည့်အစီအစဉ်များလည်းဖော်ပြရန်ဖြစ်သည်)

ကျေးရွာအတွက် ဦးစားပေး ဖွံ့ဖြိုး တိုးတက်မှု လုပ်ငန်းစဉ်များ	အဆိုပြုသူ (အမျိုးသားများ/ အမျိုးသမီးများ/ အမျိုးသား+အမျိုးသမီး)	လူထုပတ်ဝန်းကျင်ထိခိုက်မှုအတွက် အဆိုပြု သည့် (ဦးစားပေးအဆင့် အလိုက် ဖော်ပြပါ)	ခန့်မှန်း ကုန်ကျ စရိတ်	အကျိုးခံစား ခွင့်ရှိသူ ခန့်မှန်းခြေ အရေအတွက်
၀	ခေါင်းလှော်ကျောင်း မြှင့်တင်ခြင်း (ကျား)	၁	၆၅၀၀၀၀၀	၁၈၇
၂	ရွာတွင်း ဘေးလမ်း (၃) မြှင့်တင်ခြင်း (ကျား+မ)	၂	၈၅၀၀၀၀၀	၃၃၆
၃	ရွာအတွက် ရေသွင်း ပြန်လှူခြင်း (ကျား)	၄	၃၅၀၀၀၀၀	၅၀၃
၄	ကျွန်းပေါ်ကျေး အဆောက်အအုံအစီအစဉ် (မ)	၃	၇၀၀၀၀၀၀	၅၀၃
၅	ရွာတွင်း ရေသွင်း ချိတ်ချိတ်ချိတ် (ကျား)	၅	၅၀၀၀၀၀၀	၆၅၅
၆				

ဥက္ကဋ္ဌ၊ ကျေးရွာစီမံကိန်းအထောက်အကူပြုကော်မတီမှ အတည်ပြုသည်။

အမည် ဦးကောင်းမြင့် လက်မှတ် Aung နေ့စွဲ ၇.၉.၂၀၁၆



ပုံစံ - ၀ - ၃ ကျေးရွာခွဲ ဦးစားပေးအပ်အစဉ် (Form PC 3)

လမ်းညွှန်ချက်၊ အဆင့်(၃) ကျေးရွာမှော်မှန်းချက်အစည်းအဝေး ပြီးဆုံးသောအခါ ကျေးရွာစီမံကိန်း အထောက်အကူပြု ကော်မတီသည် လူထုစည်းရုံးရေးမှူးအကူအညီဖြင့် ဤပုံစံကိုပြည့်စုံအောင် ဖြည့်သွင်းရမည်။

လူထုစည်းရုံးရေးမှူး/ဝန်ထမ်း အမည် ဒေါ်ခင်မြင့်ဝေ
 နေ့စွဲ ၂၃.၁၂.၂၀၁၆ စက်ဝန်းအား အမှတ်ခြစ်ပါ (V) စက်ဝန်း(၁)
 စက်ဝန်း(၂) စက်ဝန်း(၃) စက်ဝန်း(၄)

ပြည်နယ်/တိုင်း ရန်ကင်း၊ ဖြန့်ချိရေးဌာန မန္တလေး၊ ကျေးရွာအုပ်စု လှေသော်၊ ကျေးရွာ ခါး
 က၊ အခက်အခဲအတားအဆီးများအားဆွေးနွေးခြင်း - ယခုလက်ရှိအခြေအနေတွင် ဤကျေးရွာခွဲ ဦးစားပေးအပ်အစဉ် အတွက် အဓိက အခက်အခဲအတားအဆီးများသည် မည်သည့်များဖြစ်ပါသနည်း။ (အမျိုးသား/သမီး အနည်းဆုံးအခက်အခဲ ၅ ခုစီဖော်ပြပါ)

အမျိုးသား အဖွဲ့မှ တင်ပြသောအခက်အခဲအတားအဆီးများ		အမျိုးသမီး အဖွဲ့မှ တင်ပြသောအခက်အခဲအတားအဆီးများ	
၁	ရေအခက်အခဲ	၁	အလုပ်အကိုင်အခွင့်အလမ်း မရှိခြင်းကြောင့်
၂	စိုက်ပျိုးရေးနည်းပညာအခက်အခဲ	၂	သောက်သုံးရေ မကောင်းခြင်း
၃	ကျန်းမာရေးအခက်အခဲ	၃	လမ်းပန်းဆက်သွယ်ရေး အခက်အခဲ
၄	မွေးမြူရေး မျိုးကောင်းမျိုးသန့်ရရှိမှု	၄	ကျန်းမာရေးဆောင်ရွက်မှုအားနည်း
၅	ယဉ်ကျေးမှုအခက်အခဲ	၅	မိကျွန်းမျိုးအခက်အခဲ

ခ၊ မှော်မှန်းခြင်း - နောင်လာမည့် (၅) နှစ် အတွင်း ကျေးရွာခွဲ ဦးစားပေး မှော်မှန်းလျာထားချက်များအား တင်ပြပါ။

အမျိုးသားအဖွဲ့မှ တင်ပြသောမှော်မှန်းချက်များ		အမျိုးသမီးအဖွဲ့မှ တင်ပြသောမှော်မှန်းချက်များ	
၁	လူရွေးမှုအခွင့်အလမ်း (မြင့်မားလာစေရန်)	၁	လူရွေးမှုအခွင့်အလမ်း (မြင့်မားလာစေရန်)
၂	ယဉ်ကျေးမှုအခွင့်အလမ်း (မြင့်မားလာစေရန်)	၂	သောက်သုံးရေ အလွယ်တကူ ရရှိလာစေရန်
၃	လမ်းပန်းဆက်သွယ်ရေးကောင်းမွန်လာစေရန်	၃	ပိတ်ဆို့ခွင့် အလမ်း ပေါများလာစေရန်
၄	စိုက်ပျိုးရေးနည်းပညာရရှိမှု (မြင့်မားလာစေရန်)	၄	
၅	မွေးမြူရေးနည်းပညာရရှိမှု (မြင့်မားလာစေရန်)	၅	

ဂ၊ လူထုစီမံကိန်း၏ လာမည့် (၄) နှစ်အတွက် အကျုံးဝင်သော ဦးစားပေး ဖွံ့ဖြိုးတိုးတက်မှု လုပ်ငန်း အစီအစဉ်များအားဖော်ပြပါ။

အဆင့်	ကျေးရွာအတွက် ဦးစားပေး ဖွံ့ဖြိုးတိုးတက်မှု လုပ်ငန်းစဉ်များ	အဆိုပြုသူ (အမျိုးသားများ/ အမျိုးသမီးများ/ အမျိုးသား+ အမျိုးသမီး)	ခန့်မှန်းကုန်ကျ စရိတ်	အကျိုးခံစားခွင့်ရှိသူ ခန့်မှန်းခြေ အရေအတွက်
၁	ရေသောက်ရောင်စိုက်ပျိုးရေးအခက်အခဲ	က+မ	၆၅၀၀၀၀၀	၅၁၂ဦး
၂	အလုပ်အကိုင်အခွင့်အလမ်း	၂	၈၅၀၀၀၀၀	၅၁၂ဦး
၃	သောက်သုံးရေအခက်အခဲ	၂	၈၅၀၀၀၀၀	၅၁၂ဦး
၄	ကျန်းမာရေးဆောင်ရွက်မှု	မ	၈၅၀၀၀၀၀	၅၁၂ဦး
၅	အလုပ်အကိုင်အခွင့်အလမ်း	မ	၂၅၀၀၀၀၀	၅၁၂ဦး



ယ: လူထုပတ်ဝန်းကျင် လာမည့် (၄) နှစ်အတွက်အကျိုးမဝင်သော ဦးစားပေး ဖွံ့ဖြိုးတိုးတက်မှု လုပ်ငန်း အစီအစဉ်များအားဖော်ပြပါ။

အဆင့်	ကျေးရွာအတွက် ဦးစားပေး ဖွံ့ဖြိုးတိုးတက်မှု လုပ်ငန်းစဉ်များ	အဆိုပြုသူ (အမျိုးသားများ/ အမျိုးသမီးများ/ အမျိုးသား+ အမျိုးသမီး)	အခန်းကဏ္ဍ
၁	စွေးမြေရေး၊ အပူချိန်ထိန်းသိမ်းရေး	မ	ကျေးလက်
၂	ပျပ်စက် မီးရှို့ရန်	က + မ	ပျပ်စက်ရေး
၃			
၄			
၅			

ဥက္ကဋ္ဌ၊ ကျေးရွာပတ်ဝန်းကျင်ထောက်အကူပြုကော်မတီမှ အတည်ပြုသည်။

အမည် ဦးစောဝင်း လက်မှတ် က နေ့စွဲ ၂၃.၁၂.၂၀၁၆
ဒေါ်ခင်မြိုးကြည် ခင်မြိုးကြည်

(က) အခက်အခဲ အတားအဆီးများအား ဖွဲ့စည်းခြင်း

အမျိုးသား အဖွဲ့မှ တင်ပြသော အတားအဆီး အခက်အခဲများ		အမျိုးသမီး အဖွဲ့မှ တင်ပြသော အတားအဆီး အခက်အခဲများ	
၆	လမ်းပန်းဆက်သွယ်ရေး ခက်ခဲ	၆	လူအများ စုဝေးနေရာ ခက်ခဲခြင်း
၇	မီးအခက်ခဲ		



လူထုထုတ်ပြန်စံကိန်းစီမံကိန်းလက်စွဲ

အပိုင်း ၃ ၉.၉.၂၀၁၅

ပုံစံ ၈-၄ ဟေးရှင်းအုပ်စုစံကိန်းစီမံကိန်းလက်စွဲချက်ပြင်ဆင်

လက်စွဲချက်ပြင်ဆင်ခြင်းအတွက် အောက်ဖော်ပြပါအချက်များကို အကျအညီဖြည့်စွက်ရမည်။
အောက်ဖော်ပြပါအချက်များကို အကျအညီဖြည့်စွက်ရမည်။
အောက်ဖော်ပြပါအချက်များကို အကျအညီဖြည့်စွက်ရမည်။
အောက်ဖော်ပြပါအချက်များကို အကျအညီဖြည့်စွက်ရမည်။

ကျေးရွာအမည်	ဆောင်ရွက်မည့် လုပ်ငန်းများ	အတိုင်းအတာ	ခန့်မှန်း တိုက်ရိုက်အကျိုးခံစားခွင့်ပိုင်ဆိုင်မှု	အဆိုပြုထားသည့် အခြေအနေအထား	စီမံကိန်းမှ ထည့်ဝင်မှု	ခန့်မှန်းကျန်ကျစိတ်			စုစုပေါင်း
						ကျေးရွာမှ ထည့်ဝင်မှု	အခြားထည့်ဝင်မှု (ခေါ်ပြပါ)	ထည့်ဝင်ငွေ အမည်/အဖွဲ့	
ခွေး	မြေယာအသုံးပြု	၁၀၀	၁၀၀	၁၀၀	၁၀၀	၁၀၀	၁၀၀	၁၀၀	၁၀၀
ခွေး	မြေယာအသုံးပြု	၁၀၀	၁၀၀	၁၀၀	၁၀၀	၁၀၀	၁၀၀	၁၀၀	၁၀၀
ခွေး	မြေယာအသုံးပြု	၁၀၀	၁၀၀	၁၀၀	၁၀၀	၁၀၀	၁၀၀	၁၀၀	၁၀၀

ရက်စွဲ: ၂၀၁၅.၀၉.၁၅

အမည်: ဦးကျော်စွာ

အဖွဲ့အစည်း: မြေယာအသုံးပြုအဖွဲ့

ရက်စွဲ: ၂၀၁၅.၀၉.၁၅



လူထုဝဟိုပြုစီမံကိန်းစီမံကိန်းလက်စွဲ

အပိုင်း-၃ ၉.၉.၂၀၁၅

ပုံစံ ၈-၄ ကျေးရွာအုပ်စုစီမံကိန်းလုပ်ငန်းခွဲရွေးချယ်ခြင်းပုံစံ

လမ်းညွှန်ချက်။ ။ ကျေးရွာအုပ်စုစီမံချက်ရေးဆွဲသည့်အစည်းအဝေးတွင် ဤပုံစံအားလူထုဝဟိုစည်းရုံးရေးမှူး / လက်ထောက်နည်းပညာမှူးတို့၏ အကူအညီဖြင့်ပြည့်စုံစွာ ဖြည့်သွင်းရမည်။ ဤပုံစံအားပြည့်စုံစွာဖြည့်သွင်းပြီးပါကကျေးရွာအုပ်စုဖွံ့ဖြိုးတိုးတက်ရေးစီမံချက်တွင်နောက်ဆက်တွဲအဖြစ်တွဲထားရမည်။ CF မှ အချက်အလက်များကို MIS သို့ ထည့်သွင်းရမည်။ ကျေးရွာစည်းရုံးရေးမှူး/ဝန်ထမ်းအမည် ဧဒီ ၁၆၃၄: ၆၀

စက်ဝန်းအားအမှတ်ဖြစ်ပေးပါ(V)၊ ဝက်ဝန်း(၀)၊ ဝက်ဝန်း(၂)၊ ဝက်ဝန်း(၃)၊ ဝက်ဝန်း(၄)

ကျေးရွာအုပ်စု ဝက်ဝန်း(၀)၊ ဝက်ဝန်း(၂)၊ ဝက်ဝန်း(၃)၊ ဝက်ဝန်း(၄)

ကျေးရွာအမည်	ထောင်ရွက်မည် လုပ်ငန်းများ	အတိုင်းအတာ	ခန့်မှန်း တိုက်ရိုက်အကျိုး ခံစားခွင့်ရှိသူများ	အဆိုပြုစာပြသ	ခန့်မှန်းကျန်ကျစရိတ်			စုစုပေါင်း
					စီမံကိန်းမှ ထည့်ဝင်မှု	ကျေးရွာမှ ထည့်ဝင်မှု	အခြားထည့်ဝင်မှု (ဖော်ပြပါ) ထည့်ဝင်ငွေ အမည်/အဖွဲ့	
ဆိုး	ရွာတွင်းကြား ဖမ်းလာခဲ့ပါ ၅၀၀	၂၄၀၀ ပေ x ၂၅၀၀ ပေ x ၆၀ ပေ	၃၃၆	<input type="checkbox"/> ကျား <input type="checkbox"/> မ <input checked="" type="checkbox"/> ကျား+မ	၅၅၆၀၀၀၀			၅၅၆၀၀၀၀
ပေးသို့	ရွာထွက်ရ ကွင်းမြေဖျက်	၃၀၀၀ ပေ x ၄၀၀၀ ပေ x ၆၀ ပေ	၁၁၉	<input type="checkbox"/> ကျား <input type="checkbox"/> မ <input checked="" type="checkbox"/> ကျား+မ	၄၀၆၀၀၀၀			၄၀၆၀၀၀၀
ရောင်မယ်	စာအောင်ကျောင်း မြေဖျက်	၆၀၀ ပေ x ၃၀၀၀ ပေ x ၃၀ ပေ	၂၁၁	<input checked="" type="checkbox"/> ကျား <input type="checkbox"/> မ <input type="checkbox"/> ကျား+မ	၆၅၆၀၀၀၀			၆၅၆၀၀၀၀
				<input type="checkbox"/> ကျား <input type="checkbox"/> မ <input type="checkbox"/> ကျား+မ				
				<input type="checkbox"/> ကျား <input type="checkbox"/> မ <input type="checkbox"/> ကျား+မ				

ရာထူး ကျေးရွာအုပ်စု စီ/ထောက်ကော်မတီ ဥက္ကဋ္ဌ

အမည် ဦးစောလင်းမြင့်

လက်မှတ်

ရက်စွဲ ၁၁.၂.၂၀၁၆

Signature



လူထုဝဟိုပြုစီမံကိန်းစီမံကိန်းလက်စွဲ
အပိုင်း-၃ ၂၉.၉.၂၀၁၅

ပုံစံ ၈-၄ ကျေးရွာအုပ်စုစီမံကိန်းလုပ်ငန်းခွဲရွေးချယ်ခြင်းပုံစံ

လမ်းညွှန်ချက်။ ။ ကျေးရွာအုပ်စုစီမံချက်ရေးဆွဲသည့်အစည်းအဝေးတွင် ဤပုံစံအားလူထုဝဟိုစဉ်းစမ်းရေးမှူး / လက်ထောက်နည်းပညာမှူးတို့၏ အကူအညီဖြင့်ပြည်ပုံစံာ မြည့်သွင်းရမည်။ ဤပုံစံအားပြည့်စုံစွာဖြည့်သွင်းပြီးပါကကျေးရွာအုပ်စုရွေးချယ်ခြင်းတွင် အခြေခံချက်တွင် နောက်ဆက်တွဲအဖြစ်တွဲထားရမည်။ CF မှ အချက်အလက်များကို MIS သို့ ထည့်သွင်းရမည်။

ကျေးရွာစည်းရုံးရေးမှူး/ဝန်ထမ်းအမည် ဒေါ်စင်စင် နေ ၀၁.၂.၂၀၁၆

နေ့စွဲ ၀၁.၂.၂၀၁၆ စက်ဝန်းအားအမှတ်ခြစ်ပေးပါ(V)၊ စက်ဝန်း(၁)၊ စက်ဝန်း(၂)၊ စက်ဝန်း(၃)၊ စက်ဝန်း(၄)

ပြည်နယ်/တိုင်း ခရိုင်: မြန်မာ ပြည်နယ် မင်းမောက် ကျေးရွာအုပ်စု ပေးသော်

ကျေးရွာအမည်	ဆောင်ရွက်မည့် လုပ်ငန်းများ	အတိုင်းအတာ	ခန့်မှန်း တိုက်ရိုက်အကျိုး ခံစားခွင့်ရှိသူများ	အဆိုပြုထပ်ပြသူ	စီမံကိန်းမှ ထည့်ဝင်မှု	ခန့်မှန်းကုန်ကျစရိတ်		စုစုပေါင်း
						ကျေးရွာမှ ထည့်ဝင်မှု	အခြားထည့်ဝင်မှု (ဖော်ပြပါ) ထည့်ဝင်ငွေ အမည်/အဖွဲ့	
ခရိုင်	ကျေးရွာစည်းရုံးရေးမှူး/ဝန်ထမ်းအမည် ဒေါ်စင်စင်	၃၀၀၀ x ၃၀၀၀ x ၅၂၀၀	၅၀၃	□ ကျား ■ အမ □ ကျား+မ	၇၅၀၀၀၀၀			၇၅၀၀၀၀၀
ပေးသော်	ကျေးရွာစည်းရုံးရေးမှူး/ဝန်ထမ်းအမည် ဒေါ်စင်စင်	၂၀၀၀ x ၂၅၀၀ x ၅၂၀၀	၆၄၆	□ ကျား □ မ ■ ကျား+မ	၆၄၀၀၀၀၀			၆,၄၀၀,၀၀၀
ရှေးမံချုံ	ကျေးရွာစည်းရုံးရေးမှူး/ဝန်ထမ်းအမည် ဒေါ်စင်စင်	၈၀၀၀ x ၁၅၀၀ x ၂၀၀၀	၁၁၉၆	□ ကျား □ မ ■ ကျား+မ	၄၅၀၀၀၀၀			၄,၅၀၀,၀၀၀

ရာထူး: ကျေးရွာအုပ်စု စီ/ထောက်ကော်မတီ ဥက္ကဋ္ဌ

အမည်: ဦးစောစော လက်မှတ်

ရက်စွဲ: ၀၁.၂.၂၀၁၆

ဒေါ်စင်စင်

အမည်



ပုံစံ - ၈ - ၄ ကျေးရွာအုပ်စုစီမံကိန်းလုပ်ငန်းခွဲရွေးချယ်ခြင်းပုံစံ (Form PC 4)

လမ်းညွှန်ချက်။ စီမံကိန်းလုပ်ငန်းခွဲရွေးချယ်မှုအစည်းအဝေးပြီးနောက်တွင် ကျေးရွာအုပ်စုမှ CF/TF တို့၏ အကူအညီရယူ၍ ကျေးရွာစီထောက်ကော်မတီမှ လက်မှတ်ရေးထိုးပြီး အဆိုပါပုံစံအား ပြည့်စုံအောင်ဖြည့်သွင်းရမည်။ ဤပုံစံအား ပြည့်စုံစွာဖြည့်သွင်းပြီးပါက ကျေးရွာအုပ်စုမှ ဦးထိုးတက်ရေးစီမံချက်တွင် TPIC သို့ ဝေးရိုရန်အတွက် နောက်ဆက်တွဲအဖြစ် ထားရှိရမည်။ CF မှ ကျေးရွာတစ်ရွာချင်းစီ၏ စီမံကိန်းလုပ်ငန်းခွဲဆိုင်ရာ အချက်အလက်များကို MIS သို့ ထည့်သွင်းရမည်။ (ယခုနစ်စီမံကိန်းလုပ်ငန်းခွဲ မလုပ်ကိုင်သော ကျေးရွာများ မပါဝင်ပါ။)

ကျေးရွာစည်းရုံးရေးမှူး/ဝန်ထမ်းအမည် ဒေါ်ခင်စုန်းမေ
 စက်ဝန်းအားအမှတ်ဖြစ်ပေးပါ။ (✓) စက်ဝန်း(၁) စက်ဝန်း(၂) စက်ဝန်း(၃) စက်ဝန်း(၄)
 နေ့စွဲ ၂၀.၁၂.၂၀၁၆
 ပြည်နယ်/တိုင်း စစ်ကိုင်းတိုင်း မြို့နယ် မင်းမောက်

ကျေးရွာအမည်	ထောက်ပံ့မှုပေးလုပ်ငန်းများ	အတိုင်းအတာ	ခန့်မှန်း တိုက်ရိုက် အကျိုးခံစားခွင့် ရှိသူများ	အဆိုပြုစာတင်ပြသူ	ခန့်မှန်းကုန်ကျစရိတ်			စုစုပေါင်း
					စီမံကိန်းမှ ထည့်ဝင်မှု	ကျေးရွာမှ ထည့်ဝင်မှု	အခြားထည့်ဝင်မှု (ဖော်ပြပါ) ထည့်ဝင်ငွေ အမည်/အဖွဲ့	
ခရီးကျေးရွာ	မူလတိုးမြှင့်ရေး၊ ပြန်လည်ထူထောင်ရေး	၂၄' x ၂၄' x ၂	၅၁၂ ဦး	<input type="checkbox"/> ကျား <input type="checkbox"/> မ အကျား+မ	၆၅၀၀၀၀၀			၆၅၀၀၀၀၀
ရောင်မဲ့လှဲကျေးရွာ	စာသင်ကျောင်း၊ ခြေစင်းပျံ့နှံ့ခြင်း၊ ဖြင့်ခြင်း	၂၈၄' x ၅'	၁၂၈၆ ဦး	<input type="checkbox"/> ကျား <input type="checkbox"/> မ အကျား+မ	၅၉၀၀၀၀၀			၅၉၀၀၀၀၀
လေးဘီကျေးရွာ	အစားအသွယ်၊ ဆောင်ရွက်ရေး၊ ဆောက်ခြင်း	၆၅' x ၂၅' x ၁	၄၇၆ ဦး	<input type="checkbox"/> ကျား <input type="checkbox"/> မ အကျား+မ	၁၂၀၀၀၀၀၀			၁၂၀၀၀၀၀
				<input type="checkbox"/> ကျား <input type="checkbox"/> မ အကျား+မ				
				<input type="checkbox"/> ကျား <input type="checkbox"/> မ အကျား+မ				

ရာထူး ကျေးရွာအုပ်စု စီ/ထောက်ကော်မတီ ဥက္ကဋ္ဌ အမည် လက်မှတ် ရက်စွဲ ၂၀.၁၂.၂၀၁၆
 ဦးကျော်စွာ

လေးသိအုပ်စု

ခရီးကျေးရွာ - စာသင်ကျောင်း ဂျိုးခရီးတည်ဆောက်ခြင်း (၂၄'x၂၀'x ၁၂')

ခရီးကျေးရွာတွင် စာသင်ကျောင်း ဂျိုးခရီး လိုအပ်သဖြင့် ဂျိုးခရီးအသစ် ဆောက်လုပ်မည် ဖြစ်ပါသည်။ အတိုင်းအတာမှာ (၂၄'-၀" x ၂၀'-၀" x ၁၂'-၀") ဖြစ်ပါသည်။ ခန့်မှန်းလုပ်ကျွေးမှုမှာ (၆,၅၀၀,၀၀၀/-) ကျပ် ဖြစ်ပါသည်။ စီမံကိန်း ထုတ်ဝင်စွဲမှာလည်း (၆,၅၀၀,၀၀၀/-) ကျပ် ဖြစ်ပါသည်။

နောင်မဲလုံကျေးရွာ - စာသင်ကျောင်း ခြံစည်းရိုး ဖြေငြိမ်းခြင်း (၂၈၄'-၀" x ၅'-၀")

နောင်မဲလုံကျေးရွာတွင် စာသင်ကျောင်း ခြံစည်းရိုး လိုအပ်သဖြင့် ကျောင်း ခြံစည်း ဖြေငြိမ်းမည် ဖြစ်ပါသည်။ အတိုင်းအတာမှာ (၂၈၄'-၀" x ၅'-၀") ဖြစ်ပါသည်။ ခန့်မှန်းလုပ်ကျွေးမှုမှာ (၉,၉၀၀,၀၀၀/-) ကျပ် ဖြစ်ပါသည်။ စီမံကိန်း ထုတ်ဝင်စွဲမှာလည်း (၉,၉၀၀,၀၀၀/-) ကျပ် ဖြစ်ပါသည်။

လေးသိကျေးရွာ - နားနေဆောင် အသစ်ဆောက်လုပ်ခြင်း (၆၃'-၀" x ၂၅'-၀" x ၁၆'-၀")

လေးသိကျေးရွာတွင် အများနားနေဆောင် လိုအပ်သဖြင့် အများနားနေဆောင် အသစ်ဆောက်လုပ်မည် ဖြစ်ပါသည်။ အတိုင်းအတာမှာ (၆၃'-၀" x ၂၅'-၀" x ၁၆'-၀") ဖြစ်ပါသည်။ ခန့်မှန်းလုပ်ကျွေးမှုမှာ သိန်း (၁၂,၀၀၀,၀၀၀/-) ကျပ် ဖြစ်ပါသည်။ စီမံကိန်း ထုတ်ဝင်စွဲမှာလည်း (၁၂,၀၀၀,၀၀၀/-) ကျပ် ဖြစ်ပါသည်။



စစ်ကိုင်းတိုင်းဒေသကြီး၊ ဝန်းမောက်မြို့နယ်

(က) - ၂။ ကျေးရွာအစည်းအဝေးမှတ်တမ်း

ကျေးရွာ ။ ခရီး၊ အစည်းအဝေး

ကျေးရွာအုပ်စု ။ ရေယာယီ၊ အစည်းအဝေး

အစည်းအဝေးပြုလုပ်သည့်နေရာ ။ ညွှန်ကြားရေးဌာန၊ အစည်းအဝေး

နေ့စွဲ ။ ၅.၇.၂၀၁၆

အကြောင်းအရာ။ ။ ပထမနှစ် စီမံကိန်း
မိတ်ဆက်အစည်းအဝေးပထမအကြိမ်အစည်းအဝေးပြုလုပ်ခြင်း။

ဆွေးနွေးချက်များ

အစည်းအဝေးတက်ရောက်သူဦးရေ-ကျား(၄၀)ဦး နှင့် မ(၂၂)ဦး = (၆၂)ဦး

ဆွေးနွေးချက်များ

ဆွေးနွေးချက်(၁)

မိတ်ဆက်အစည်းအဝေးတွင်ကျေးရွာဥက္ကဋ္ဌမှကျေးရွာလူထုနှင့်လူထုဗဟိုပြုစီမံကိန်းမှဝန်ထမ်းများကိုမိတ်ဆက်အဖွဲ့အမှတ်စဉ်ကားပြောကြားခြင်း။ ထို့နောက်ဝန်ထမ်းမှ အဖွဲ့အစည်းအမည်၊ အလှူရှင်အမည်၊ အကောင်အထည် ဖော်ဆောင်ရွက်သည့်ဌာနနှင့် စီမံကိန်းဖွဲ့စည်းပုံများနှင့် ကျား၊မရေးရာကဏ္ဍများအကြောင်း မိတ်ဆက် ရှင်းလင်းပြောကြားပြီး ကျေးရွာစေတနာ့ဝန်ထမ်းရွေးချယ်ခြင်း(က+မ)တွင် လူထု၏ အတည်ပြုချက်နှင့် မဟုတ်ဘဲ လျှို့ဝှက်ချက်မပေးစနစ်ဖြင့် ရွေးချယ်ခြင်း၊ လူထုပူးပေါင်းပါဝင်သော လူမှုဆန်းစစ်ခြင်းများ ပြုလုပ်ဆွေးနွေးမည်ဖြစ်ကြောင်း ဆွေးနွေးပြောကြားခဲ့ပါသည်။

ဆွေးနွေးချက်(၂)

မိတ်ဆက်ဆွေးနွေးမှုအပြီးတွင် ကျေးရွာစေတနာ့ဝန်ထမ်း လိုက်နာရမည့် စည်းကမ်းချက်များကိုရှင်းလင်း ပြောကြား၍ ကျေးရွာလူထု ကိုယ်တိုင်လျှို့ဝှက်ချက်မဲပေးစနစ်ဖြင့် စေတနာ့ဝန်ထမ်း(က-၁)(မ-၁)ကို ရွေးချယ် ရန်ဆွေးနွေးခဲ့ပါသည်။

ဆုံးဖြတ်ချက်(၁)

ကျေးရွာလူထုမှ စီမံကိန်း၏ဖွဲ့စည်းပုံ လုပ်ဆောင်ရမည့်အချက်များနှင့် လိုက်နာကျင့်သုံးရမည့်နည်းလမ်း များကိုလိုက်နာဆောင်ရွက်ရန်၊စေတနာ့ဝန်ထမ်းရွေးချယ်ခြင်းကိစ္စနှင့်ပတ်သက်၍တက်ရောက်လာသော ကျေးရွာလူထုမှ အမှန်တကယ် လုပ်ကိုင်နိုင်သူ၊ကျေးရွာဖွံ့ဖြိုးရေးအတွက် စိတ်ပါဝင်စားမှုရှိသူ၊ပြောတက်ဆိုတက်ရှိသူများ ကို ရွေးချယ်ရန် ပြောကြားပြီး စေတနာ့ဝန်ထမ်း(က-၁)(မ-၁) ကို တက်ရောက်လာသော ကျေးရွာလူထုမှ လျှို့ဝှက်မဲစနစ် ဖြင့် ရွေးချယ်ရန်ချယ်ရန် ဆုံးဖြတ်ခဲ့သည်။ထို့နောက် လူမှုဆန်းစစ်ခြင်း(PRA)အကြောင်းတွင် ပါဝင်သောထူးခြားဖြစ်စဉ် များ၊ အမျိုးသမီးဆိုင်ရာ သုံးသပ်ချက်များ၊ အသက်မွေးဝမ်းကျောင်းဆိုင်ရာများကို ဆက်လက်ဆွေးနွေးရန် ဆုံးဖြတ်ခဲ့ကြပါသည်။

သဘောတူညီမှုများ

(၁)ကျေးရွာသူ/သားအားလုံး စီမံကိန်းမှ ရရှိလာသော ရံပုံငွေကို ကျေးရွာတွင် အကျိုးရှိစွာ သုံးစွဲရန် သဘောတူညီခဲ့ပါသည်။

(၂)ကျေးရွာစေတနာ့ဝန်ထမ်း(၂)ဦးအား လျှို့ဝှက်မဲပေးစနစ်ဖြင့်ရွေးချယ်ရန်သဘောတူညီခဲ့ကြပါသည်။

(၃)ရွေးချယ်ခံရသောစေတနာ့ဝန်ထမ်း(၂)ဦးမှာလည်းအမှန်တကယ်လုပ်ဆောင်နိုင်ကြောင်းသဘောတူညီခဲ့ပါသည်။

(၄)ထို့နောက် တက်ရောက်လာသော ကျေးရွာလူထုမှ လူမှုဆန်းစစ်ခြင်း၊(PRA)အဆင့်များ ဆက်လက်ပြုလုပ်ဆွေးနွေး ရန်သဘောတူညီခဲ့ကြပါသည်။

ကျေးဇူးအစည်းအဝေးမှတ်တမ်း

ကျေးဇူး " " ဆုံးကျေးဇူး

ကျေးဇူးအုပ်စု " " လေးသိအုပ်စု

အစည်းအဝေး ဖြေဖျပ်သည့်နေ့က " " ကျေးဇူးရည်

နေ့စွဲ " " ၇၂.၁၂. ၂၀၁၆

အကြောင်းအရာ " " ညွှန်ကြားရေးမှူးချုပ်၏ မိတ်ဆက်အစည်း

အဝေးပထမ အကြိမ်အစည်းအဝေး ဖြေဖျပ်
ခြင်း "

ဆွေးနွေးချက်များ

အစည်းအဝေးတက်ရောက်သူဦးရေ - ကျား (၄၁)ဦး၊ မ (၂၅)ဦး (၅၆)ဦး

ဆွေးနွေးချက်များ

ဆွေးနွေးချက် (၁)

မိတ်ဆက်အစည်းအဝေးတွင် ကျေးဇူးဥက္ကဋ္ဌမှ ကျေးဇူးဥက္ကဋ္ဌနှင့်
ပူးတွဲဖွဲ့စည်းပြီး စီမံကိန်းမှ ဝန်ထမ်းများကို မိတ်ဆက်အဖွဲ့အများစုကား
ဖြောကြားခြင်း၊ ယုံကြည်စိတ်ချရသော ဝန်ထမ်းမှ အဖွဲ့အစည်းအမည်၊ အဖွဲ့အစည်း
အမည်၊ အကောင်အထည်ဖော်ဆောင်ရွက်သည်မှာ ဒုက္ခ၊ စီမံကိန်း
ဖွဲ့စည်းပုံများ၊ နှစ်ကျ၊ မရေးရာ ကဏ္ဍများအကြောင်း မိတ်ဆက်
ရှင်းလင်းဖြောကြားခြင်း၊ ကျေးဇူးစောင့်ရှောက်ရေးအဖွဲ့အစည်းအဖွဲ့
(၈+၈)တွင် ပူးတွဲဖွဲ့စည်း အစည်းအရုံးဖွဲ့စည်းခြင်း၊ မဟုတ်ဘဲ ဖွဲ့စည်းခြင်း

လေးစနစ်ဖြင့် ရွေးချယ်ခြင်း၊ ယူဆယူဆပေါင်းပါဝင်သော ယူဆချက်
ခံခြင်း များဖြင့် ယူဆခြင်း၊ နှစ်ခြင်းဖြင့် ရွေးချယ်ခြင်း ပါသည်။

ဆွေးနွေးချက် (၂)

ထိတ်သက်ဆွေးနွေးမှုအဖြစ်တွင် ကျေးဇူးတောင်းပန်ထားသော လိုက်
နာမှုသည် ခည်းကမ်းချက်များကို ရှင်းလင်းဖြေကြား၍ ကျေးဇူး
ယူမှုကို နှစ်ခြင်းချက်မခံပေးဘဲ နှစ်ခြင်းဆောင်ရွက်ထား
(က-၁) (ဇ-၁) ကို ရွေးချယ်၍ ဆွေးနွေးပါသည်။

ဆုံးဖြတ်ချက် (၁)

ကျေးဇူးတောင်းပန်မှုနှင့် ဆွေးနွေးမှုအဖြစ်တွင် နှစ်ခြင်းဆောင်ရွက်
မှုများ ရှိလိုက်ရာ ကျင့်သုံးရမည့် နည်းလမ်းများကို လိုက်နာဆောင်ရွက်
ရန်၊ ဆောင်ရွက်ထားသော ရွေးချယ်ခြင်းကို ရွေးချယ်ယူဆရာ၏ တရားရောက်
လာသော ကျေးဇူးတောင်းပန်မှုကို နှစ်ခြင်းချက်မခံပါ။ ကျေးဇူး
ယူမှုဖြင့် ရွေးချယ်မှုကို ထိတ်သက်စား မှုပါရှိပါသည်။ ဖြေကြားဆိုင်ရာ
ရှိသူများကို ရွေးချယ်ရာတွင် ဖြေကြားပြီး ဆောင်ရွက်ထား (က-၁)
(ဇ-၁) (ဇ-၁) ကို တရားရောက်လာသော ကျေးဇူးတောင်းပန်မှုကို နှစ်ခြင်း
မခံဘဲ နှစ်ခြင်းရွေးချယ်ရာ ဆုံးဖြတ်ပါသည်။ ဆိုရာက ယူဆချက် နှစ်
ခြင်း (PRA) အကြောင်းတွင် ပါဝင်သော အချက်အလက်များကို
လိုက်နာရန် ဆွေးနွေးရာ ဆုံးဖြတ်ပါသည်။

သဘောတူညီချက်များ

- (၁) ကျေးဇူးတင်မှု၊ သားအားလုံး စီမံကိန်းမှ ဂုဏ်ယူသော ရုပ်ပုံဖွဲ့စည်းမှု ကျေးဇူးတင်အကျိုးပြုစွာသုံးစွဲရန် သဘောတူညီခဲ့ပါသည်။
- (၂) ကျေးဇူးတင်စော့ကုန်ဆုံး (၂) ဦးအား ဖြစ်ထွန်းစေမည့် အချက်အလက်များ ရှေးရှုပုံရိပ် သဘောတူညီခဲ့ကြပါသည်။
- (၃) ရွေးချယ်ခံရသော စော့ကုန်ဆုံး (၂) ဦးမှာ ယည်အမျိုးကွဲအမျိုးကွဲ ယည်အစားအစာ ဖြစ်ကြောင်း သဘောတူညီခဲ့ပါသည်။
- (၄) ထို့နောက် တက်ရောက်လာသော ကျေးဇူးတင်မှုများ ရှေးရှုပုံရိပ်ဆုံးဖြတ်ခြင်း (CPRA) အဆင့်များ ဆက်လက်ပြုလုပ်ဆွဲချွန်းရန် သဘောတူညီခဲ့ကြပါသည်။

အစည်းအဝေးမှတ်တမ်း



စစ်ကိုင်းတိုင်းဒေသကြီး၊ ဝန်းမောက်မြို့နယ်

(ခ) ဒုတိယအကြိမ်ကျေးရွာအစည်းအဝေးမှတ်တမ်း

ကျေးရွာ ။ ။ ၁၆

ကျေးရွာအုပ်စု ။ ။ ဝေးသီ

အစည်းအဝေးပြုလုပ်သည့်နေရာ ။ ။ ညိုဖြူကျောင်း ရေပုံ

နေ့စွဲ ။ ။ ၆.၇.၂၀၁၆

အကြောင်းအရာ ။ ။ ပထမနှစ်စီမံကိန်း ဒုတိယအကြိမ်အစည်းအဝေး ဦးစားပေးလုပ်ငန်းရွေးချယ်ခြင်းနှင့် ကျေးရွာစီမံကိန်းအထောက်အကူပြုကော်မတီရွေးချယ်ခြင်း။

အစည်းအဝေးတက်ရောက်သူများ ။ ။ ကျေးရွာသား (၃၀)၊ ကျေးရွာသူ (၂၉)၊ စေတနာ့ဝန်ထမ်းအမျိုး သား (၁) ဦး၊ အမျိုးသမီး (၁) ဦး

ဒုတိယအကြိမ်အစည်းအဝေးအတွက် တက်ရောက်လာသော ကျေးရွာလူထုအား အမျိုးသား/ အမျိုးသမီးများအား သီးခြားခွဲ၍ လူမှုဆန်းစစ်ခြင်း (PRA) အဆင့်များ ဆက်လက်ပြုလုပ် ဆွေးနွေးခဲ့ကြပါသည်။ ၎င်းနောက် အခက်အခဲများကို ဖော်ထုတ်ခဲ့ကြသည်။ ဖော်ထုတ်ထားသော ပြဿနာ များကို အမျိုးသား/သမီးပေါင်းပြီး တူညီသော လုပ်ငန်းထွက်ပေါ်လာသည်။ ထို့နောက် အမျိုးသား/ သမီးများ၏ နောက်(၅)နှစ် မျှော်မှန်းချက်များကို ဆက်လက်ဖော်ထုတ်ခဲ့ကြသည်။ ထွက်ပေါ်လာသော လုပ်ငန်းများကို လူထုဗဟိုပြုစီမံကိန်း၏ အကျိုးပင်သောလုပ်ငန်းများနှင့် အကျိုးမဝင်သောလုပ်ငန်း များကိုချုပ်ခွဲပြီး ကျေးရွာဖွံ့ဖြိုးလုပ်ငန်းများကိုအဆင့်သတ်မှတ်၍ ရွေးချယ်ခဲ့ကြသည်။ အမျိုးသား အတွက်

အမျိုးသမီးအတွက် ဟူ၍ ပြဿနာများကို အခြေခံပြီး ပြဿနာသစ်ပင်များကို ရေးဆွဲပြီး ပြဿနာများကို မည်သို့ဖြေရှင်းရမည်ကို ဖော်ထုတ်ခဲ့ကြသည်။ ထွက်ပေါ်လာသော လုပ်ငန်းများကို အကောင်အထည်ဖော်ရန် ကျေးရွာအတွက် စီမံကိန်းအထောက်အကူပြု ကော်မတီ လိုအပ်ကြောင်း ရှင်းပြခဲ့သည်။ ဒုတိယအကြိမ်အစည်းအဝေးတွင် တက်ရောက်လာသော ကျေးရွာလူထုအား ကော်မတီ ဝင်များ၏ တာဝန်နှင့်ဝတ္တရားများအကြောင်း ပြောကြားပြီး စီ/ထောက် ဥက္ကဋ္ဌ ကျား(၁)ဦး၊ မ

(၁)ဦး၊ ဘဏ္ဍရေးစာရေး ကျား(၁)ဦး၊ ဝယ်ယူရေးဆပ်ကော်မတီ ကျား(၁)၊ မ(၂)ဦး၊ စောင့်ကြည့် ကြီးကြပ်ရေး ဆပ်ကော်မတီ ကျား(၁)၊ မ(၂)ဦး၊ လုပ်ငန်းလည်ပတ်ရေး နှင့် ပြုပြင်ထိန်းသိမ်းရေးဆပ်ကော်မတီ ကျား(၁) ၊ မ(၂)ဦး၊ ဝေဖန်အကြံပြုတိုင်ကြားရေးဆပ်ကော်မတီ ကျား(၁)ဦး၊ မ(၁)ဦး ရပ်ရွာလူထု အားလုံးကိုယ်တိုင် လျှို့ဝှက်မဲပေးစနစ်ဖြင့် ရွေးချယ် ဆုံးဖြတ်ခဲ့ကြသည်။

ဆုံးဖြတ်ချက်များ

ကျေးရွာလူထုမှ လူထုဗဟိုပြု စီမံကိန်းတွင် ချမှတ်ထားသော ဆောင်ရန် ရှောင်ရန်များကို လိုက်နာကျင့်သုံးမည်ဖြစ်ကြောင်းကော်မတီဝင်များမှကျေးရွာအတွက်အမှန်တကယ်လုပ်ကိုင်နိုင် ကြောင်း သဘောတူကြပါသည်။

ထို့နောက် လူထုဗဟိုပြု စီမံကိန်း၏ ကျင့်ဝတ်များကိုလိုက်နာရန် ဆောင်ရန် ရှောင်ရန် သဘောတူ စာချုပ်ကို လက်မှတ်ရေးထိုးကြသည်။

သဘောတူကြ ပါသည်။

ထို့ရောက်လျှင် ဗဟိုဌာနမှ ကျင့်ဝတ်များကို ပိုမိုကန့်သတ်စေရန်၊
ရန်ကင်းစင်ရေး၊ ရွာစင်ရေး သဘောတူစာချုပ်ကို လက်မှတ်ရေးထိုး
ကြပါသည်။

၂၃။ ကဏ္ဍအလိုက် အခက်အခဲမှတ်တမ်း

ကဏ္ဍအလိုက် ဦးစားပေး ဖွံ့ဖြိုးရေးလုပ်ငန်းစဉ်များ

မှိုင်းအား ကျေးရွာဖွံ့ဖြိုးရေး အထောက်အကူပြုကော်မတီတွင် ထားရှိရပါမည်။ အခြားဌာနများနှင့် ညှိနှိုင်းရန်အတွက် မိတ္တူအား

	အဆင့်	လုပ်ငန်း	အဆီပြုသူ	လ/နှစ်	လုပ်ဆောင်မည့်သူ	ပြင်ပမှ ထောက်ပံ့ ပေးသူ
အခြေခံအောက်အစိုး	၀	စာကြည့်တိုက်ဖြန့်ဖြူးရန်	<input type="checkbox"/> ကျား <input checked="" type="checkbox"/> မ/.....		ပညာရေးဌာန
	၂		<input type="checkbox"/> ကျား <input type="checkbox"/> မ/.....		
	၃		<input type="checkbox"/> ကျား <input type="checkbox"/> မ/.....		
	၄		<input type="checkbox"/> ကျား <input type="checkbox"/> မ/.....		
	၅		<input type="checkbox"/> ကျား <input type="checkbox"/> မ/.....		
အထက်ဖွဲ့စည်းရေးနှင့် စိုက်ပျိုးရေး	၀	ဆွတ်ခူးရေးဖြန့်ဖြူးရန်	<input checked="" type="checkbox"/> ကျား <input type="checkbox"/> မ/.....		ပုဂံတောင်မြစ်အစိုး
	၂	မျိုးစပါး ချွေးရန်	<input type="checkbox"/> ကျား <input type="checkbox"/> မ/.....		စိုက်ပျိုးရေးဌာန
	၃	ဆက်ဖြေဖြောင့်စာရရှိရန်	<input checked="" type="checkbox"/> ကျား <input type="checkbox"/> မ/.....		u
	၄		<input type="checkbox"/> ကျား <input type="checkbox"/> မ/.....		
	၅		<input type="checkbox"/> ကျား <input type="checkbox"/> မ/.....		
ကျန်ဆာရေးနှင့် အဟာရ	၀	ဆေးဆေးခန်း ချမှတ်ရန်	<input checked="" type="checkbox"/> ကျား <input type="checkbox"/> မ/.....		ပုဂံတောင်မြစ်အစိုး
	၂		<input type="checkbox"/> ကျား <input type="checkbox"/> မ/.....		
	၃		<input type="checkbox"/> ကျား <input type="checkbox"/> မ/.....		
	၄		<input type="checkbox"/> ကျား <input type="checkbox"/> မ/.....		
	၅		<input type="checkbox"/> ကျား <input type="checkbox"/> မ/.....		
ပညာရေး	၀	စာကြည့်တိုက်ဖြန့်ဖြူးရန်	<input type="checkbox"/> ကျား <input checked="" type="checkbox"/> မ/.....		ပညာရေးဌာန
	၂	နဲ့ခန့် အသစ်ချမှတ်ရန်	<input checked="" type="checkbox"/> ကျား <input type="checkbox"/> မ/.....		v
	၃		<input type="checkbox"/> ကျား <input type="checkbox"/> မ/.....		
	၄		<input type="checkbox"/> ကျား <input type="checkbox"/> မ/.....		
	၅		<input type="checkbox"/> ကျား <input type="checkbox"/> မ/.....		
အခြား	၀	စိုက်ပျိုးရေးနှင့်ပညာရေး	<input type="checkbox"/> ကျား <input checked="" type="checkbox"/> မ/.....		
	၂	ပစ်ဖြေဖြူးရန်	<input type="checkbox"/> ကျား <input type="checkbox"/> မ/.....		ပုဂံတောင်မြစ်အစိုး
	၃		<input type="checkbox"/> ကျား <input type="checkbox"/> မ/.....		
	၄		<input type="checkbox"/> ကျား <input type="checkbox"/> မ/.....		
	၅		<input type="checkbox"/> ကျား <input type="checkbox"/> မ/.....		

မူရင်းအား ကျေးရွာဖွံ့ဖြိုးရေး အထောက်အကူပြုကော်မတီတွင် ထားရှိရပါမည်။ အခြားဌာနများနှင့် ညှိနှိုင်းရန်အတွက် ဝိတ္တုအား TPIC သို့ ပို့ရပါမည်။

	အဆင့်	လုပ်ငန်း	အဆိုပြုသူ	လ/နှစ်	လုပ်ငန်းဆောင်မည့်သူ	ပြင်ပမှ ထောက်ပံ့ပေးသူ
အခြေခံအထောက်အညှိ	၀	ကျေးရွာဝိုင်းကျတွင်းလုပ်ငန်းစဉ်	<input type="checkbox"/> ကျား <input checked="" type="checkbox"/> မ/.....		ကျေးလက်ဌာန
	၂		<input type="checkbox"/> ကျား <input type="checkbox"/> မ/.....		
	၃		<input type="checkbox"/> ကျား <input type="checkbox"/> မ/.....		
	၄		<input type="checkbox"/> ကျား <input type="checkbox"/> မ/.....		
	၅		<input type="checkbox"/> ကျား <input type="checkbox"/> မ/.....		
အထောက်အပံ့ပေးစီမံကိန်း	၀	ကျေးရွာအုပ်စုအဖွဲ့အစည်းဖွဲ့စည်းရေး	<input type="checkbox"/> ကျား <input checked="" type="checkbox"/> မ/.....		ကျေးလက်ဌာန
	၂		<input type="checkbox"/> ကျား <input type="checkbox"/> မ/.....		
	၃		<input type="checkbox"/> ကျား <input type="checkbox"/> မ/.....		
	၄		<input type="checkbox"/> ကျား <input type="checkbox"/> မ/.....		
	၅		<input type="checkbox"/> ကျား <input type="checkbox"/> မ/.....		
ကျန်းမာရေး နှင့် အဟာရ	၀	စားနပ်ရိက္ခာအထောက်အပံ့	<input type="checkbox"/> ကျား <input checked="" type="checkbox"/> မ/.....		ကျေးလက်ဌာန
	၂		<input type="checkbox"/> ကျား <input type="checkbox"/> မ/.....		
	၃		<input type="checkbox"/> ကျား <input type="checkbox"/> မ/.....		
	၄		<input type="checkbox"/> ကျား <input type="checkbox"/> မ/.....		
	၅		<input type="checkbox"/> ကျား <input type="checkbox"/> မ/.....		
ပညာရေး	၀	ကျေးရွာအုပ်စုအဖွဲ့အစည်းဖွဲ့စည်းရေး	<input type="checkbox"/> ကျား <input checked="" type="checkbox"/> မ/.....		ပညာရေးဌာန
	၂		<input type="checkbox"/> ကျား <input type="checkbox"/> မ/.....		
	၃		<input type="checkbox"/> ကျား <input type="checkbox"/> မ/.....		
	၄		<input type="checkbox"/> ကျား <input type="checkbox"/> မ/.....		
	၅		<input type="checkbox"/> ကျား <input type="checkbox"/> မ/.....		
အခြား	၀	ကျေးရွာအုပ်စုအဖွဲ့အစည်းဖွဲ့စည်းရေး	<input type="checkbox"/> ကျား <input checked="" type="checkbox"/> မ/.....		ကျေးလက်ဌာန
	၂	ကျေးရွာအုပ်စုအဖွဲ့အစည်းဖွဲ့စည်းရေး	<input type="checkbox"/> ကျား <input checked="" type="checkbox"/> မ/.....		
	၃	ကျေးရွာအုပ်စုအဖွဲ့အစည်းဖွဲ့စည်းရေး	<input type="checkbox"/> ကျား <input checked="" type="checkbox"/> မ/.....		
	၄		<input type="checkbox"/> ကျား <input type="checkbox"/> မ/.....		
	၅		<input type="checkbox"/> ကျား <input type="checkbox"/> မ/.....		



၀၉။ VDP အရည်အသွေးထိန်းချုပ်မှု
ထိန်းချုပ်သူ

ခုတ်ခွဲ

ရွာ-
ဦးနှယ်

VDP ချက်ခွဲ
ကျေးရွာချုပ်စု

(၁) VDP စာရွက်စာတမ်းဦးထုံးပုဂံ စစ်ဆေးပေး (OM အရ)

- မျက်နှာပုံ (အပုံ)
- ဖာဝါတာ
- ကျေးရွာအခြေခံ Data
- PSA အကျဉ်းချုပ်နှင့် PRA လုပ်ငန်းစဉ်
- အမျိုးသား/အမျိုးသမီးအဖွဲ့များ၏ အခက်အခဲများ
- ကျေးရွာစေ့မှန်ချက် (စေ့စွမ်းချက်ချက်)
- အမျိုးသား/အမျိုးသမီးအဖွဲ့များသဘာဝထုထားသည့် ဆောင်ရွက်မှုအတွက်
ဦးစွာအလုပ်လုပ်ငန်းများစာရင်း (အခြေခံအောက်အခြေခံအောက်ပေးမှု၊ ဝတ္ထုစာရင်း
ထုတ်ဖော်ချက်စာရင်း...)

ခန့်ခွဲအခက်အခဲများ

- လူမှုစေ့အခက်အခဲများ စာရွက်စာတမ်းမိတ်ပုံနှင့် PRA လုပ်ငန်းစဉ် (ဖြစ်နိုင်လွှဲ)
- ခြေခံများ ငါးပုလင်း၊ စည်စိပ်ပိုင်ဆိုင်မှုအဆင့်၊ VETA ဝုံ...
- ကျေးရွာစီမံကိန်းစေ့စွမ်းစေ့အရည်အသွေးစိစစ်မှု
- ကျေးရွာ၏အခက်အခဲ (PC 1 ပုံစံ)
- ကျေးရွာစေ့မှန်ချက်

(၂) လူမှုစေ့အခက်အခဲများအရည်အသွေးနှင့် VDP စစ်ဆေးပေး

- VDP တွင်ပါဝင်သောဦးစေ့ (အမျိုးသား/အမျိုးသမီး)-
- လူမှုစေ့အခက်အခဲများအရည်အသွေးနှင့် VDP အတွက် ချက်ပေးပေး-
- PRA ဝတ္ထုစာရင်း အသုံးပြုသည့် အစေ့အတွက်-
- မိတ်ဆက်အစေ့နှင့် လုပ်ငန်းများ မှတ်တမ်းတင်ခြင်း (အရည်အသွေးမှတ်တမ်း
အဖွဲ့မိတ်ပုံ၊ ဆိုင်ချက်သားအရည်အသွေးနှင့် ထိန်းချုပ်လွယ်သော အဖွဲ့များ)
 - အလွန်တောင်း
 - တောင်း
 - ညံ့
- လုပ်ငန်းများ မှတ်တမ်းတင်ခြင်းနှင့် အမျိုးသမီးအဖွဲ့အစည်းအဖွဲ့အစည်းအဖွဲ့
အားဖွဲ့ခြင်းပေးထားသောလမ်း
 - ရှိ
 - မရှိ
- စီမံကိန်းအစေ့အတွက် (အမျိုးသား/အမျိုးသမီးစေ့မှန်ချက်အစေ့အတွက်)-
- PRAနှင့်သက်ဆိုင်သောအခြား စီမံကိန်းအစေ့အတွက်
(အမျိုးသား/အမျိုးသမီးစေ့မှန်ချက်အစေ့အတွက်)-