

ပြည်ထောင်စုသမ္မတမြန်မာနိုင်ငံတော်
 စိုက်ပျိုးရေး၊ မွေးမြူရေးနှင့် ဆည်မြောင်း ဝန်ကြီးဌာန
 ကျေးလက်ဒေသဖွံ့ဖြိုးတိုးတက်ရေးဦးစီးဌာန
 ထန်းတပင်မြို့နယ်၊ ရန်ကုန်တိုင်းဒေသကြီး



ဘူးသနွတ်ကျေးရွာအုပ်စုဘူးသနွတ်ကျေးရွာ
 လူထုဗဟိုပြုစီမံကိန်း



မာတိကာ

၁။ မြို့နယ်မြေပုံ

၂။ ကျေးရွာမြေပုံ(တည်နေရာ)

၃။ အုပ်စုတွင်ပါဝင်သောကျေးရွာများစာရင်းနှင့်မြေပုံ

၄။ ကျေးရွာအခြေခံအချက်အလက်များ(ကျေးရွာသမိုင်းကြောင်း)

၅။ လူထုပူးပေါင်းပါဝင်သောလူမှုဆန်းစစ်ခြင်းနှင့်အကဲဖြတ်ခြင်းလုပ်ငန်းစဉ်(PRA/PSA)အကျဉ်းချုပ်လေး

၆။ ကျေးရွာဖွံ့ဖြိုးရေးအစီအစဉ်အတွက်အသုံးပြုခဲ့သော PRA tools များနှင့် တစ်ခုချင်းစီအတွက် သုံးသပ်ချက်များ

၇။ ကော်မတီဝင်များစာရင်းနှင့် ကော်မတီဝင်များရွေးချယ်ခြင်း၊ ကျေးရွာဖွံ့ဖြိုးရေးအစီအစဉ်ဆောင်ရွက်မှု မှတ်တမ်းဓါတ်ပုံများ

၈။ ကျေးရွာအချက်အလက်(ပုံစံ-၁)

၉။ စီမံကိန်းစက်ဝန်းအချိန်လေး(ပုံစံ-၂) (ပထမနှစ်၊ ဒုတိယနှစ်၊ တတိယနှစ်)

၁၀။ ကျေးရွာဖွံ့ဖြိုးရေးဦးစားပေးအစီအစဉ်(ပုံစံ-၃) (ပထမနှစ်၊ ဒုတိယနှစ်၊ တတိယနှစ်)

၁၁။ ကျေးရွာအုပ်စုစီမံကိန်းလုပ်ငန်းခွဲရွေးချယ်ခြင်း(ပုံစံ-၄) (ပထမနှစ်၊ ဒုတိယနှစ်၊ တတိယနှစ်)

၁၂။ အစည်းဝေးမှတ်တမ်းများ (ပထမနှစ်၊ ဒုတိယနှစ်၊ တတိယနှစ်)

၁၃။ ကဏ္ဍအလိုက်ဦးစားပေးဖွံ့ဖြိုးရေးလုပ်ငန်းစဉ်များ

၁။ ကျေးဇူးတင်စွာသိမ်း အကျဉ်း

ဘူးသွတ် ကျေးဇူးတင်စွာသိမ်း ရှေးအခါမှ သမိုင်းရှည် ရွာတည်ခဲ့
သော ကျေးဇူး ဖြစ်ပါသည်။ ဘူးသွတ်ဟု ခေါ်တွင်ရခြင်းမှာ - ရှေးဟောင်း မင်း
တစ်ပါး လက်ထက်တွင် မိကျောင်းပေါ်စာဖြင့် "ဗူး" ထဲမှ "သွတ်တံ" နှင့် ထိုး
သတ်ခဲ့သော နေရာဖြစ်သောကြောင့် နောက်အခါတွင် ဘူးသွတ် ဟု ခေါ်တွင်လာခဲ့
ကြပါသည်။ ဘူးသွတ်ကျေးဇူးတွင် ပြည်တော်သာ စီမံကိန်းမှ စာစာသား စာစာ
ကျောင်းဆောင်လေး ဆောက်လုပ်ခဲ့ပါသည်။ ထို့နောက် အလှူရှင် ဦးအောင်ဝင်း
နှင့် ဒေါ်ကြည်ကြည်အေးတို့မှ တိုက်ကျောင်းဆောင်ကို ဆောက်လုပ်လှူဒါန်းခဲ့ပါ
သည်။ <၂၀၁၃> ခုနှစ်တွင် ရွာလမ်းဖျက်အား <၇ ပေ အကျယ်၊ ၆ လက်မထု>
ကွန်ကရစ်လမ်းကို ကိုယ်တူကိုယ်တူဖြင့် ခင်းနိုင်ခဲ့ပါသည်။ <၂၀၁၅> ခုနှစ်တွင်
လူတုဗဟိုပြုစီမံကိန်းဖြင့် ပျက်စီးနေသော ရွာတွင်းကွန်ကရစ်လမ်းများကို ပြုပြင်
ကာ <၂၀၁၆> ခုနှစ်တွင် ရွာတွင်းလမ်းများကို တိုးချဲ့နိုင်ခဲ့စာဖြင့် ကျေးဇူးတင်
လွယ်ကူ ချောမောစွာ ဘွားလာနိုင်ခဲ့ပါသည်။ ကျေးဇူးသူ / သား များ သည် ဗမာ
လူမျိုးများ ဖြစ်ပြီး ဗုဒ္ဓဘာသာကို ရွာလုံးကျွတ် ကိုးကွယ်ကြပါသည်။ မိရိုးဖလာ
သတ်စဉ်ပျိုးရေးကို အဓိက လုပ်ကိုင်ကြပြီး တံငါရှာဖွေ၍ အသက်မွေးဝမ်း
ကြောင်း ပြုသူများလည်း ရှိပါသည်။

၂။ ထူးခြားဖြစ်စဉ်များ

နာဂစ်မုန်တိုင်း တိုက်ဆတ်ချိန်တွင် ဆေးရိုးပင်လဲကာ အမျိုးသမီး
တစ်ဦးအသက် ဆုံးရှုံးခဲ့ပါသည်။

၃။ လှူဒါန်းစုလှူမျိုး အိမ်ထောင်စု

အမျိုးအစား	အိမ်ထောင်စု	ကျား	မ	စုစုပေါင်း
- မရှိ	မရှိ	မရှိ	မရှိ	မရှိ

၄။ ထိခိုက်လွယ်အုပ်စုများ

ထိခိုက်လွယ်အုပ်စု	အိမ်ထောင်စု	ကျား	မ	စုစုပေါင်း
မာန်စွမ်း / သက်ကြီး	- / -	- / ၈	- / ၁၅	- / ၂၃

၅။ အဓိက စီးပွားရေး လုပ်ငန်း

စိုက်ပျိုးရေး	မွေးမြူရေး	အသေးစားစီးပွားရေး	အခြား
စပါး	ကြက်	တံငါလုပ်ငန်း	ကျွန်း
ပဲ	တဲ	ကုန်စုံဆိုင်	
	ဝက်		
	နွား / ကျွဲ		
	ငါး / ယုတ္တ		

၆။ ကျေးရွာအတွင်း အဓိက ပိုင်ဆိုင်မှုများ

ကျေးရွာပိုင်ဆိုင်မှုများ	လယ်	ကိုင်း	တောင်ယာ	စားကျက်မြေ	နှစ်ရှည်စိုက်ခင်း	သဲ/ကျောက်ရရှိမှု	ရေတွင်း/ရေကန်	စက်ရေတွင်း	ဖြစ်ရေသောက်သုံးမှု	အင်း/အိုင်
အရေအတွက်	၅	မရှိ	မရှိ	မရှိ	မရှိ	မရှိ	၅	မရှိ	မရှိ	မရှိ
ကျေးရွာပိုင်ဆိုင်မှုများ	ကား	ထော်လာ	ဆိုင်ကယ်	စက်ပျော	စပါးကြိတ်စက်	မွေးဆိုင်	စီးစက်			
အရေအတွက်	မရှိ	၅	၅	၅	မရှိ	၅	၅			

၇။ ကျေးရွာအတွင်း အခြား ယိုင်ဆိုင်မှုများ

ကျေးရွာ ပိုင်ဆိုင်မှုများ	ရေ တင် စက်	လယ် ထွန် စက်	ကျွဲ	နွား	ဗြဲ/ ဘဲ	ဝက်	လှေစား	ကျွမ်းကျင် လှေစား
အာရေအာ တွက်	၅	၅	၅	၅	၅	၅	၅	၅

၈။ ကျေးရွာရှိ အသုံးပြုနိုင်သော အရင်းအမြစ် / အချက်အလက်များ

အရင်းအမြစ်	ဆေးရုံ/ ဆေးခန်း	အမက/ အလက/ အထက	ချေး	ဘုန်းကြီးကျောင်း	ခရစ်ယာန် ဘုရားကျောင်း
အာရေအာတွက်	ကျေးလက် ကျန်းမာရေး ဌာနခွဲ	အ.မ.က	မရှိ	၅	၅

မှတ်ချက်။ ။ ရှေးဟခင်က ဘူးဘနွတ် ကျေးရွာအနီးတွင် ဘေးမဲ့ စားကျက်မြေ
 နှင့် အင်းအိုင် များရှိ သောလည်း လွန်ခဲ့သော လျော့နှစ် နှိုက်
 ကုမ္ပဏီမှန်များ တူးဖော်ခဲ့ပါသည်။

လူထုပူးပေါင်းပါဝင်သောလူမှုဆန်းစစ်ခြင်းနှင့်အကဲဖြတ်ခြင်းလုပ်ငန်းစဉ်များ

(PRA/PSA)အကျဉ်းချုပ်

စဉ်	အကြောင်းအရာ	ရက်စွဲ	ဦးတည်အုပ်စု	တက်ရောက်သူ			အဓိကဆွေးနွေးချက်များ
				ကျား	မ	ပေါင်း	
၁	ကျေးရွာလူမှုရေးနှင့်အရင်းအမြစ်ပြမြေပုံ(Social/Resoure map)	5.12.16	ရပ်မိရပ်ဖ၊ ကော်မတီဝင်များ	5	6	11	ကျေးရွာ၏လက်ရှိလူမှုရေး၊ သဘာဝသယံဇာတများ၊ ကျေးရွာတွင်းရှိအခြေခံလူမှုအဆောက်အဦးများ။
၂	ကျေးရွာစီးပွားရေးအဆင့်သတ်မှတ်ခြင်း(Wealth ranking)	5.12.16	ကျေးရွာရှိလူတန်းစားအလွှာပေါင်းစုံ	7	6	13	ကျေးရွာတွင်းနေထိုင်လျက်ရှိသောလူတန်းစားအဆင့်၊အုပ်စု၊ ၎င်းတို့၏ပိုင်ဆိုင်မှုအခြေအနေများ
၃	ရာသီခွင်ပြပြက္ခဒိန်(Seasonal Calender)	5.12.16	ကော်မတီဝင်များ၊ အမျိုးသမီးအုပ်စု၊ အမျိုးသားအုပ်စု	6	5	12	ရာသီဥတုပိုက်ပျိုးသီးနှံ၊နေ့စားအခြေအနေ၊ပွဲတော်များ၊အဓိကအသက်မွေးဝမ်းကျောင်း၊ ရာသီအလိုက်ဖြစ်တတ်သောရောဂါများ
၄	ကျေးရွာရှိအဖွဲ့အစည်းများနှင့်ချိတ်ဆက်မှုပြပုံ(Venn diagram)	5.12.16	ကျေးရွာအုပ်စုရေးအဖွဲ့၊ကျေးရွာစီ/ထောက်အဖွဲ့	7	6	13	ကျေးရွာလူထုအား၎င်းတို့၏ရွာအတွင်းရှိအဓိကအုပ်စုများအဖွဲ့အစည်းများရှိနေမှုကိုသိရန်နှင့်ဆက်စပ်နေမှုကိုသိရှိစေရန်
၅	ပင့်ကူအိမ်ကွန်ယက်ပုံနိုင်းယာဉ်ခြင်း(Spider Web)	5.12.16	အမျိုးသားများ၊ အမျိုးသမီးများ	7	8	15	အမျိုးသမီးများနှင့်အမျိုးသားကြားတန်းတူအခွင့်အရေးရရှိမှုမရရှိသည့်အကြောင်းအရင်းများ
၆	ကျေးရွာသမိုင်းကြောင်း(Village Historical)	5.12.16	ကျေးရွာရပ်မိ/ရပ်ဖ ကျေးရွာစီ/ထောက်အဖွဲ့	5	3	8	ကျေးရွာတွင်ကြိုတွေ့ခဲ့ဖူးသောသဘာဝဘေးအန္တရာယ်များနှင့်ဖြေရှင်းခဲ့ပုံများ၊လူထုမှမိမိတို့အင်အားဖြင့်လုပ်ဆောင်ခဲ့သောကျေးရွာဖွံ့ဖြိုးရေးများ
၇	အကျိုးအကြောင်းချိတ်ဆက်ပြပုံ(Causal diagram)	5.12.16	ကော်မတီဝင်များ၊ အမျိုးသမီးအုပ်စု၊ အမျိုးသားအုပ်စု	5	6	11	ကျေးရွာ၏လက်ရှိကြုံတွေ့နေသောပြဿနာများနှင့်၎င်း၏အကြောင်းရင်းဖြစ်အကျိုးဆက်များ

လူ့ရှုရော့ နှင့် အရင်း အမြစ်ဖြ မြေပုံ အပေါ် ဝံ့သယ်ချက်

တူးသန့်စင် ကျေးရွာသည် ရန်ကုန်ဝိုင်းဒေသကြီး ၊ တန်းတပ်
 ဖြန့်ဝယ် ၊ တူးသန့်စင် ကျေးရွာ အုပ်စု တွင် တည်ရှိပါသည်။ အိမ်ခြေ (၁၁၆) အိမ်
 ရှိပြီး အမျိုးသား ဦးရေ (၂၁၇) ဦး ၊ အမျိုးသမီး ဦးရေ (၂၃၇) ဦး ၊ စုစုပေါင်း
 လူဦးရေ (၄၅၄) ဦး ရှိပါသည်။ အမျိုးသား အိမ်တောင် ဦးစီး (၁၀၀) ဦး ရှိပြီး
 အမျိုးသမီး အိမ်တောင် ဦးစီး ၁၆၁ ဦး ရှိပါသည်။ ဗမာလူမျိုးများ ဖြစ်ပြီး ဗုဒ္ဓ
 စာသာကို ကိုးကွယ်ကြပါသည်။ လယ်ကိုင်ဖွားရောက် ကို အဓိကထား လုပ်ကိုင်ကြ
 ပါသည်။ ကျေးရွာတွင် ကျန်းမာရေး ဌာနခွဲ ၊ ဆေးပေးခန်း ၊ အမျိုးသမီး ကျန်းမာရေး
 ဆရာမ ၊ အင်္ဂုဘားဖွား ၊ ပြည်သူ့ကျန်းမာရေး လုပ်သားတို့ ရှိသဖြင့် အရေးပေါ်ကျန်း
 မာရေး စောင့်ရှောက်ရေးတွင် အချိန်မီ ကုသနိုင်သည့် အတွက် ကျန်းမာရေး စောင့်ရှောက် အသင့်အ
 တင့် အဆင်ပြေပါသည်။ စာတင်ကျောင်းမှာ ဇူလိုင် ကျောင်း လေးဘာသာ ရှိသဖြင့် မူ
 လွန်ကျောင်းသားများ အခြား ရွာများ သို့သွား ရောက် ပညာသင်ကြား ကြရပါသည်။
 တစ်ရွာလုံးတွင် စောကရေလန် (၁၀) ကန်သာ ရှိသဖြင့် နှစ်စဉ် မွှေးကုသီတွင် ရေမ
 လုံလောက်ပါ။ ကိုယ်တူ ကိုယ်တူ နှစ်စဉ်ဖြင့် ခင်းထားသော ရွာတွင်း ကွန်ကရစ်လမ်းများ
 မှာ အချို့ များများတွင် ကျဉ်းမြောင်း၍ ပျက်စီး နေပါသဖြင့် ပြုပြင် ချဲ့ထွင်ရန်လို
 အပ်ပါသည်။ လူနေမှု အဆင့် အတန်း ဖြင့် မေးရန် လျှပ်စစ်မီး သွယ်တန်းရန် ကြိုးပမ်း
 နေသဖြင့် မိမိတို့ ကျေးရွာ ဖွံ့ဖြိုးရေး စောင့်ရှောက် မိမိတို့ တာဝန် အဖြစ် ပံ့ပိုးကူ စာ
 နေကိုယ်တီယူ၍ ကြိုးစားနေသော ရွာလေး ဖြစ်ကြောင်း ဝံ့သယ် မိပါသည်။

ပြုစုသူ	- ဒေါ်မိုမိုသိမ်	(လူထုစည်းရုံးရေးမှူး)
ပါဝင်ဆွေးနွေးသူ	- (ကျား)	5
	(မ)	6

ဥစ္စာဒုက္ခဏှိယံ ဝိပဿနာယောဂံ ဖြစ်ပေါ်စေရန်အတွက် အလုပ်အကိုင်များအား သုံးသပ်ကြည့်

ဘူးသေတ္တာ ကျေးဇူးရှိ ကျေးဇူးသူ၊ ဘားများ၏ ဘတ်မှတ်ချက်အရ လယ် (၁၀) ဧကအထက်၊ ငါးမွေးကန်၊ ရွေးဆိုင်ကြီး ဖိုင်ဆိုင်တောအိမ်တောင်စုများကို ပြောလည်သော အလုပ်ဟု ယူဆပြီး ယင်းမျှသာမဟုတ်ဘဲ ကျေးဇူး၏ အိမ်ခြေ၊ အိမ်တောင်စု (၆၃%) ခန့် ရှိသည်ဟု သိရသည်။ လယ် (၁၀) ဧကအထက် ဖိုင်ဆိုင်ကြီး ဆောင်းဘီးနှံစိုက်ပျိုးခြင်း၊ ရွေးဆိုင်ယာ များမှ ဝင်ငွေရရှိသော အိမ်တောင်စု များကို အလယ်အလတ်အလုပ်ဟု ယူဆပြီး ကျေးဇူး၏ အိမ်ခြေ၊ အိမ်တောင်စု (၅၉%) ခန့် ရှိကြောင်း သိရသည်။ တွယ်စိုင်း / ခန့်စိုင်း ဝါးအိမ်ထပ်လေးများဖြင့် နေထိုင်ကြပြီး လက်လုပ်နေ့စား၊ စာရင်းပေးအလုပ်များဖြင့် အသက်မွေးဝမ်းကြောင်းပြုရသော မိဘားစုများကို နွမ်းပါးသော လက်ခိုက်လုပ်အလုပ်ဟု ယူဆပြီး ကျေးဇူး၏ အိမ်ခြေ၊ အိမ်တောင်စု (၃၅%) ခန့် ရှိကြောင်း သိရသည်။ ၎င်းမိဘားစု များသည် စိုက်ပျိုးရေး၊ ငွေကြေးအရင်းအနှီးများ မရှိဘဲဖြင့် အလုပ် အကိုင် အဖွဲ့ မရှိခြင်း၊ ပုံမှန်ဝင်ငွေ မရှိခြင်း အရေးပေါ်အခြေအနေ တစ်ရပ်ရပ် ဖြစ်ပေါ်ပါက အတိုးဖြင့် ငွေချေး စဉ်းရသည် အတွက် အကြွေးသိပ်ရလေသည်က နွမ်းပါး ရှေ့ဖြစ် ကြောင်း သိရသည်။ ထိုမိဘားစုများအား ချန်လှပ်ထားခြင်းမပြုဘဲ လူထုဖော်ပြမှုအားဖြင့် ကိန်းတွင် ပူးပေါင်းပါဝင်ခွင့်၊ ဆုံးဖြတ်ခွင့် နှင့် ဦးစားပေး အရေးဖြင့် အလုပ်ပါဝင်ခွင့် ပေး ရန် လိုအပ်ကြောင်း သုံးသပ်ဖော်ပြသည်။

ပြုစုသူ - ဒေါ်မိုးမိုးသိမ့် (လူထုစည်းရုံးရေးမှူး)

ပါဝင်ဆွေးနွေးသူ - (ကျား) ၇
(မ) ၆

ရာသီချိန်ပြ ဗြဟ္မဒိန် အပေါ် ဆုံးသတ်ချက်

ဘူးသွတ် ကျေးရွာ၏ အဓိကစီးပွားရေး မှာ လယ် ကိုက် မြို့
ရေး နှင့် တံငါ ရှာဖွေခြင်း လုပ်လုပ်ငန်းတို့ ဖြစ်ပြီး ရာသီအလိုက် ဘီးနှိုက်ပျိုး
ချိန် ရိတ်သိမ်း ချိန် များတွင် အလုပ်များ ကြပ်သည်။ ဆောင်းဘီးနှို ချိန် ပျိုးသူ
များ လည်း ရှိသည်။ ဘီးနှို ရိတ်သိမ်း ချိန် ၊ ကန်ဖော်ချိန် တို့တွင်သာ ဝင်ငွေ ရရှိနိုင်
သည်။ အခြားဝင်ငွေရ လုပ်ငန်းများ မရှိပေ။

ရာသီအလိုက် လုပ်ငန်းများ နည်းပါးချိန်တွင် အခြားဒေသသို့ ရွှေ့ပြောင်း
အလုပ်သွား ခြင်းများ ရှိကြောင်း တွေ့ရသည်။ ကျန်းမာရေး အရေးဖြင့် နှာဆေး ၊
ချောင်းဆိုး ၊ အဆေးမိ ၊ တုတ်ကွေး နှင့် ဝမ်းပျက်ခြင်း အနည်း ယာယီဖြစ်ပွားတတ်
သည်မှ အပ ဆိုးရွားသော အခြေ အနေ များကို မတွေ့ ရှိပေ။ လအလိုက်
ပွဲတော် ကျင်းပမှု များ ရှိသည်ကို တွေ့ရသည်။ ဗြစ်ကမ်းနား ရွာ ဖြစ်သဖြင့် မိုး
များသောကာလတွင် ရေကြီး ၊ ရေလျှံမှုများ ဖြစ်လေ့ ရှိသဖြင့် မိုး ရာသီတွင်စား
လာရေးအလွန်ဆင်နွှဲပါသည်။ ဘူးသွတ်ကျေးရွာတွင် လူထုမပည့် ပြု စီမံကိန်းအ
ကောင်အာထည် ဖော်ရှင် လမ်းပန်းဆက်သွယ်ရေး ကောင်းမွန်၍ အလုပ်ပါး ရှိဝင်
ငွေနည်းပြီး ရာသီဥတုအာဟာ သော လများတွင်သာ ရွေးချယ် အကောင်အထည်
ဖော်ပါက ပိုမိုအောင်မြင်နိုင်ကြောင်း ဆုံးသတ်ဖိပါသည်။

ပြုစုသူ - ဒေါ်မိုးမိုးသိမ် (လူထုစည်းရုံးရေးမှူး)

ပိတ်ဆွေးနွေးသူ - (ကျား) ၆

(မ) ၆

ဘူးသတ္တဝါများ၏ အဖွဲ့အစည်း ချိတ်ဆက်ပြပုံ

ကျေးဇူးတင်
အဖွဲ့အစည်း

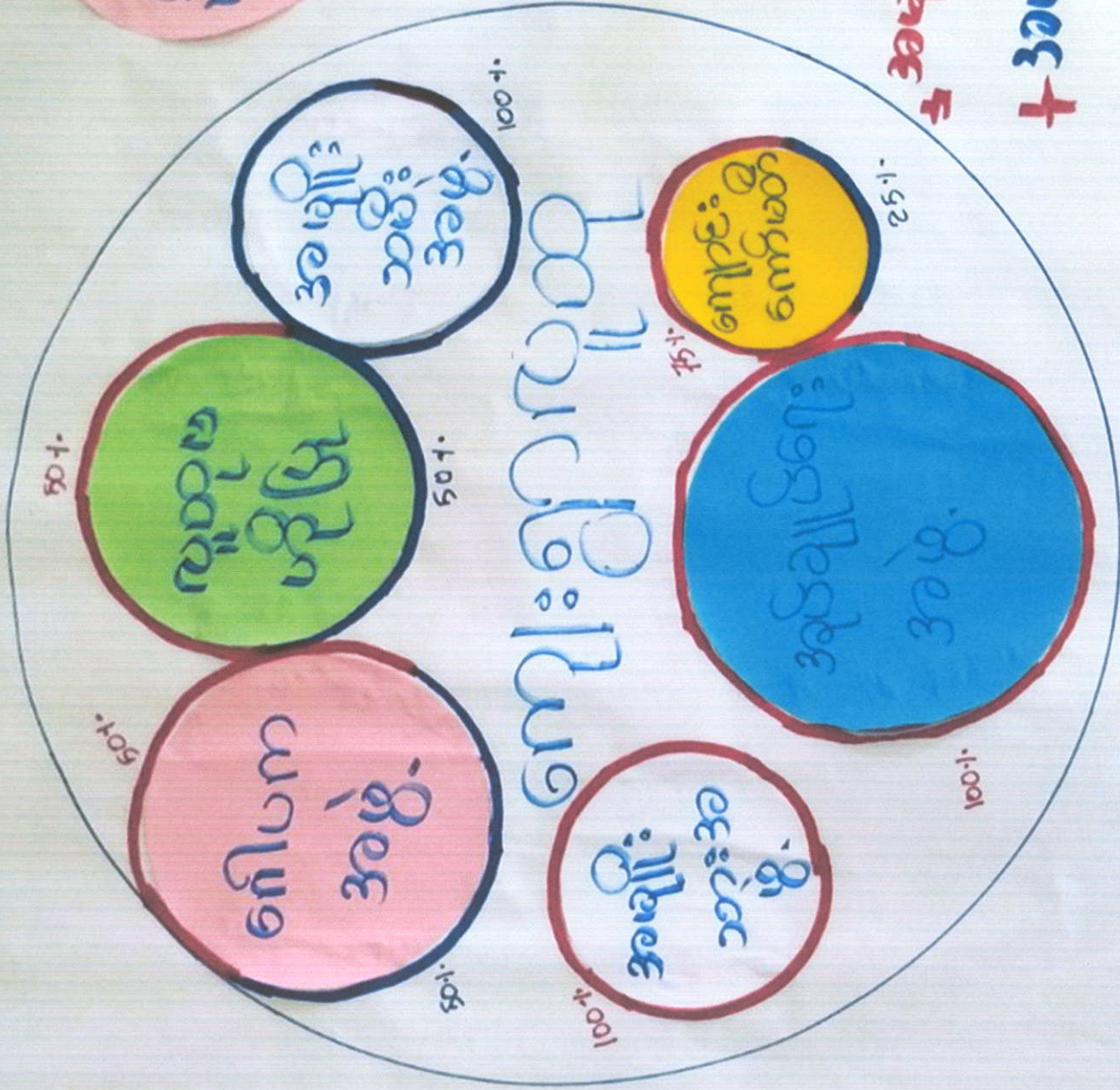

အမျိုးအမိ
အမျိုးအမိ

ကျေးရွာ အဖွဲ့အစည်းချိတ်ဆက်ပြည့် အပေါ်သုံးသပ်ချက်

ဘူးသွတ် ကျေးရွာ၏ အဖွဲ့အစည်း ချိတ်ဆက်ပြည့် အရ

အဖွဲ့အစည်း (၇)ခု ခန့် တွေ့ရပါသည်။ အဓိက လွှမ်းမိုး ရှိသော အဖွဲ့

အစည်းများမှာ -

(၁) အုပ်ချုပ်ရေး

(၂) လူတူဗဟိုပြု နှိမ်နင်း ကော်မတီ

(၃) ဒဂုံပက

(၄) အမျိုးသမီး အဖွဲ့

(၅) အမျိုးသား အဖွဲ့

(၆) ကျောင်းကော်မတီ အဖွဲ့တို့သည် ကျေးရွာလူထု အဓိက အားကိုး
၍ အလွတ်တကူလက်လှမ်းမီသော အဖွဲ့အစည်းများ ဖြစ်ကြသည်။ ကျေး
လက်အဖွဲ့ဖြိုးတိုးတက်ရေး အဖွဲ့မှာ ကျေးရွာဖွံ့ဖြိုးရေးအတွက် ပြင်ပမှ
ထောက်ပံ့ပေးသော အဖွဲ့အစည်းဖြစ်သည်။ ကျေးရွာသာ ရေးရာရေးနှင့်
ကျေးရွာဖွံ့ဖြိုးရေးအတွက် ခိုင်မာသော အဖွဲ့အစည်းများ ထားပြီး အမျိုး
သမီးများပါ ကာဝန်ကိုယ်စီထမ်းဆောင်နိုင်ကြောင်း တွေ့ရှိရပါသည်။

ပြုစုသူ - ဒေါ်မိုးမိုးသိမ် (လူထုစည်းရုံးရေးမှူး)

ပါဝင်ဆွေးနွေးသူ - (ကျား) ၇

(မ) ၆

အိုးသုတ်ကျမ်းများ အစဉ်အလာ

၁	အဝဏ္ဏဝါ	၅၅
၂	ဝဏ္ဏဝါ	၅
၃	အဝဏ္ဏဝါ အဝဏ္ဏဝါ အဝဏ္ဏဝါ အဝဏ္ဏဝါ	၅
၄	ပရပဿာဝါဒိယ	၄
၅	ပစ္စုပ္ပန် နိဗ္ဗာန်	၅
၆	အိတိယ နိဗ္ဗာန်	၅
၇	နိဗ္ဗာန်	၅
၈	ပုဂ္ဂိုလ်တို့၏ နိဗ္ဗာန်	၅
၉	နိဗ္ဗာန် နိဗ္ဗာန်	၅

ပူးသွတ်ကျေးရွာ <အမျိုးသမီး>

စဉ်	အကြောင်းအရာ	ရက်
၁၀	ဝင်ငွေရရှိမှု	၅ ဖြစ်
၂၀	အကူအညီအကိုင်အခွင့်အလမ်း	၅ ဖြစ်
၃၀	ပညာတတ်မြောက်မှု	၃ ဖြစ်
၄၀	ပစ္စည်းပိုင်ဆိုင်မှု	၅ ဖြစ်
၅၀	အိမ်မှုကိစ္စ	၅ ဖြစ်
၆၀	လုံခြုံမှု	၅ ဖြစ်
၇၀	ပူးပေါင်းပါဝင်မှု	၁၀ ဖြစ်
၈၀	ဦးဆောင်နိုင်မှု	၁၀ ဖြစ်

ပရိယတ္တိအိမ်ဆောက်ခြင်း (ကျား + ၁၀)

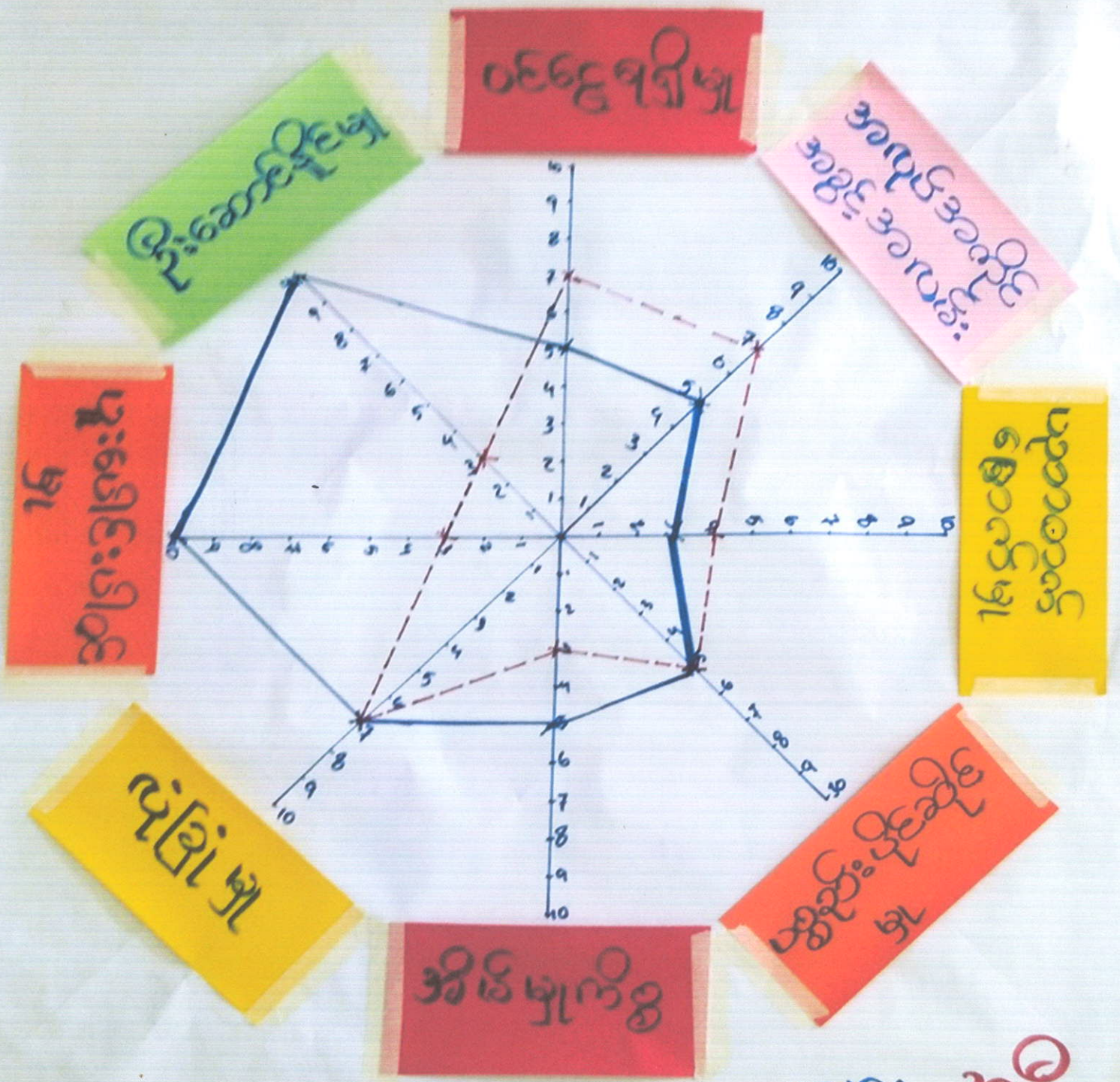

၀၀၀ = ၀၀၀
၀၀ = ၀၀၀

ကျား - မ ရှေးရာ ဗဒ္ဒိကူဒိမ်ချက်ဆက်မှဖြည့် အပေါ် ဘုံ့သပ်ချက်

ဘူးသွတ်ကျေးရွာ ၏ အမျိုးသား များသည် အမျိုးသမီးများထက် ပညာတတ်မြောက်မှု (အသက်မွေးဝမ်းကြောင်းပညာ များ) စာလွန် နေ ဘာဖြင့်ဝင် ဝေ့ ရရှိမှု နှင့် အလုပ်အကိုင် အခွင့်အလမ်း ရရှိမှုတို့တွင် အခွင့်အလမ်း အ ဖြည့်အာ ရရှိကြောင်း တွေ့ရသည်။ အမျိုးသမီး များသည် ဒိမ်မြောက်စွမ်း နှင့် အဓိက လုပ်ဆောင်ပြီး ဒိမ်တွင်း နိပ္ပာဏ် များကိုသာ လုပ် ကိုင် ဆောင်ရွက် ရခြင်းကြောင့် ကျေးရွာတွင် အမြဲနေထိုင် နိုင်သည်။ အထွက် ရပ်ရွာ ရှေးအတွက် ပူးပေါင်း ဆောင်ရွက်မှု နှင့် ဦးဆောင် မှုတို့ တွင် အပြည့် နာ ဆောင်ရွက် နိုင် ကြောင်း တွေ့ရသည်။ အမျိုးသမီးများသည် ကျေးရွာတွင်သာနေထိုင်သည် အထွက် ယုံခြုံမှုတွင် အမျိုးသား များ နှင့် ဘုန်းတူ ခြံအဖြစ် ပစ္စည်း ဝင်အိုင် စွဲများကိုလည်း ခွဲခြားခြင်း မရှိ ကြောင်း တွေ့ရသည်။

ပြုစုသူ

- ဒေါ်မိုးမိုးစိန် (လူထုဝင်းရုံးရေးမှူး)

ပါဝင်ဆွေးနွေးသူ

- (ကျား) ၇

(မ) ၈

ဘူးသွတ် ကျေးရွာ သမိုင်းကြောင်း

စဉ်	ခုနှစ်	အကြောင်းအရာ	အကျိုး သက်ရောက်မှု	ဖြေရှင်းခဲ့ပုံ
၁။	၁၃၁၀ ခုနှစ် ၁၃၁၂ ခုနှစ်	ကျေးရွာတည်ထွက်အိမ်ခြေ အနည်းငယ်သာရှိခဲ့ပါသည်။ ဘူးသွတ်ကျေးရွာတွင် အိမ်ခြေ ၁၀ လုံး အနီးရှိခဲ့ပါသည်။ ထိုနှစ်မှစ၍ အိမ်ခြေများ တိုးပွားလာခဲ့ရာ ဘုန်းတော်ကြီးကျောင်းပါ တည်ဆောက်ထားသည်ကို တွေ့မြင်ရပါသည်။	ကျေးရွာလူထု လုံခြုံစွာနေထိုင်နိုင်ပြီး စီးပွားရေးကော်မရှီလာ ၊ စာစာရေးလူရွေး ဇွာဆောင်ရွက်နိုင်လာ	ကျေးရွာလူထု
၂။	၁၃၁၅ ခုနှစ်	အိမ်ခြေများတိုးလာပြီး ပြည်တော်သာ စာသင်ကျောင်းအား ဆောက်လုပ်ခဲ့ပါသည်။	ကျေးရွာရှိကလေးများ ကျေးရွာတွင်ပညာပညာသင်ကြားနိုင်	ပြည်တော်သာ စီမံကိန်း
၃။	၁၃၂၇ ခုနှစ်	ကျေးရွာဆေးပေးခန်းကို တည်ဆောက်ခဲ့ပါသည်။	ကျေးရွာလူထု လက်လှမ်းမီကျန်းမာရေး	ပိုင်တော်အစိုးရ
၄။	၁၃၂၇ ခုနှစ်	ပြည်တော်သာကျောင်းအား တိုက်ခံကျောင်း အဖြစ် ဆောက်လုပ်ခဲ့ပါသည်။	ကျေးရွာရှိကလေးများ အခက်အခဲမရှိပညာသင်ကြားနိုင်	အလှူရှင် ဦးအောင်ဝင်း မှလှူဒါန်းဆောက်လုပ်ပါသည်။
၅။	၁၃၃၆ ခုနှစ်	ရေအကြီးအကျယ်ကြီးခြင်း	ကျွန်းစော လယ်ယာများ ပျက်စီး	ကိုယ်တူကိုယ်တူ
၆။	၁၃၃၇ ခုနှစ်	လေပြင်း မုန်တိုင်း တိုက်ခတ်ခြင်း	လယ်ယာစင်းများ ပျက်စီး ၊ အိမ်ပျက်စီး	ကိုယ်တူကိုယ်တူ
၇။	၁၃၆၇ ခုနှစ်	နာဂစ်မုန်တိုင်း	အိမ်များ ပျက်စီး လယ်ယာများ ပျက်စီး ၊ ကျွဲ ဖွား ၊ တိရစ္ဆာန်များ စော	ကိုယ်တူကိုယ်တူ

စဉ်	ခုနှစ်	အကြောင်းအရာ	သက်ရောက်မှု	ပြေရွှင်ခဲ့ပုံ
၈။	၁၉၈၈ ခုနှစ် ၁၉၇၇ ခုနှစ် ၂၀၀၅ ခုနှစ်	သဘာဝရေဘေး အန္တရာယ် ကျရောက်ခြင်း	ကျွဲ၊ နွား၊ တိရစ္ဆာန်များ ဆေးကြောပျက်စီး၊ လယ် ယာပျက်စီး	ကိုယ်တူကိုယ် တူ
၉။	၂၀၁၄ ခုနှစ်	ဘူးသွက် ဣလစ်မကြီး အား အကျယ် ၈'၊ အမြင့် ၆" အား အလျှော့စွာ ဦးဆောင်လျှင်ဝင်မှု တိလပ်မြေ ပျှံ့ချိန် ဖြီး သဲ၊ ကျောက် အားဖြည့်သူ လူထုမှ ပျှံ့ချိန် ပြုစုခဲ့ပါသည်။	ကျေးရွာလူထုဘူး လာရေးအဆင်ပြေ၊ ကျန်းမာရေး၊ လူမှုရေး ယူဆရေး၊ နီးပွားရေးများ နှင့်ကျေးရွာဖွံ့ဖြိုးတိုးတက်	ဦးဆောင်လျှင်ဝင် မှုတိလပ်မြေပျှံ့ ချိန်၊ ကျေးရွာ လူထုမှ သဲ၊ ကျောက် ပျှံ့ချိန်
၁၀။	၂၀၁၅ ခုနှစ်	ဘူးသွက်ကျေးရွာတွင် အိမ်ခြေ ၁၂၀ လုံးရှိပြီး လျှို့ဝှက်ရေငှာ ဦးခို၊ နေထိုင်လျက်ရှိပြီး ဆီလာ မီး ပြင်း မီးလင်း ခဲ့ပါသည်။	ကျေးရွာလူထုနှင့် ကျောင်းသား၊ ကျောင်း များ အဆင်ပြေ	ခိုင်တော်အစိုး ရ
၁၁။	၂၀၁၅ ခုနှစ်	လူထုပစ်ခတ်မှုဒဏ်ကို ဖယ်ထုတ်ပုံ ရုံပြန်ပြန်ဖြင့် ဣလစ်တိုးချိန် ကွန်ကရစ်	ကျေးရွာလူထု ဘူး လာရေးအဆင်ပြေချော မွေ့	လူထုပစ်ခတ်မှု ဒဏ်ကို ဖယ် ထုတ် ကျေးရွာလူထု
၁၂။	၂၀၁၆ ခုနှစ်	ကျေးရွာ၏လက်ရှိ လမ်းအား တိုးချဲ့ခြင်း	ကျေးရွာလူထု ဘူး လာရေးအဆင်ပြေချောမွေ့	လူထုပစ်ခတ်မှု ဒဏ်ကို ဖယ် ထုတ် ကျေးရွာလူထု
၁၃။	၂၀၁၅ ခုနှစ် ၂၀၁၆ ခုနှစ်	သဘာဝရေဘေး အန္တရာယ် ကျရောက်ခြင်း	ဒဏ်ပျက်စီး၊ လယ်များ ပျက်စီး	အစိုးရနှင့် အ ခြားပုဂ္ဂလိက အ ဖွဲ့များမှ အထူး အားပေးဆေးဝါး များထောက်ပံ့

ပြည်သူ - ဒေါ်မိုးမိုးသိမ် (လူထုစာနားရေးမှူး)

အကျိုးအကြောင်း ချိတ်ဆက် ခြေမြေပုံ

မြေသာလမ်းပြစ်ပြီး ကျွဲ၊ နွား၊ တိရိစ္ဆာန် များကြောင့်

အသုံးပြုသူများ၊ ပြုပြင်သူများ

ရှာဖွေရန်နှင့် သဘာဝဘေးအန္တရာယ် ကြောင့်

ခွီးတောင် မညှိသူမရှိခြင်း

နည်းပညာမသိခြင်း

ကျေးရွာလမ်းများ မကောင်း ဖြစ်

အရေးပေါ်ကျန်းမာရေးကုသရေးတွင် အသက်ဆုံးရှုံးမှုရှိ

ကလေးများ ပညာသင်ကြားရာတွင် များများ ကျန်းမာရေး ထိခိုက်

စက်ဘီး၊ ဆိုက်ကယ် ရှောင်ရွက်ရန် စက်ခဲ

ဒေသထွက်ကျန်များ ဝေငိုရန် ဘက်ခဲ ခြင်း၊ စားရိတ်များ ခွာကန်ကျခြင်း

ဝါတွင်းကလေး ဥပုန်သိလှောင်ကန် နှစ်စဉ် ရန်ခက်ခဲ၊ သရာတော်များ ဆွမ်းခံပြုရန် ဘက်ခဲ

အကျိုးအကြောင်း ချိတ်ဆက်မှုပြပုံ

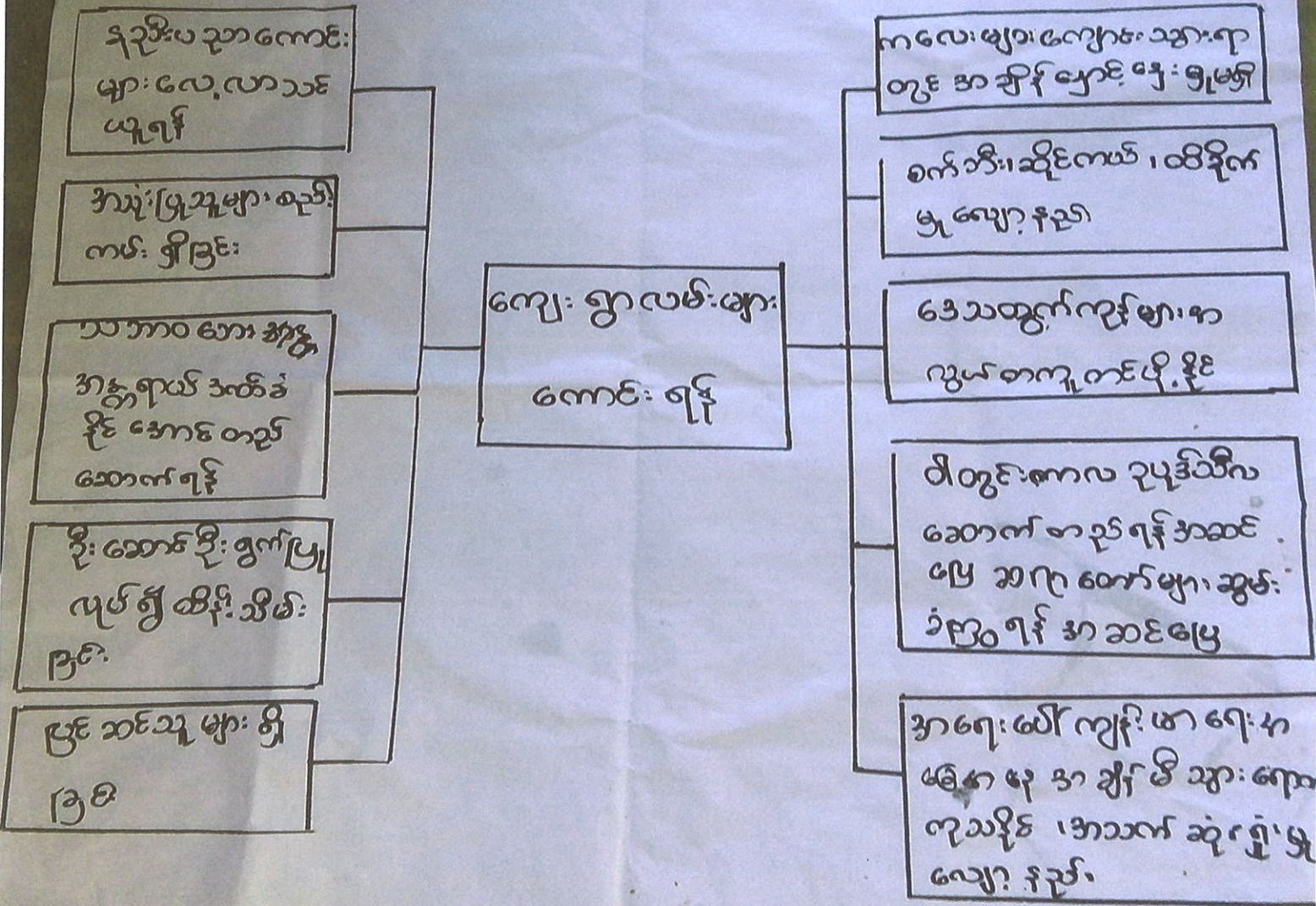

ဒုညိယ ဥာဏေ
များလေလာသ
ယူရန်

အယုံပြုမှုများစေရန်
ကမ်း၍ခြင်း

သာဓကတော့အနွှေ
အနွှေရယ်အထိခံ
နိုင်အောင်တည်
ဆောက်ရန်

ဦးဆောင်ဦးစွက်ပြု
လုပ်၍ထိန်းသိမ်း
ခြင်း

ဖြင့်ဆင်ယူများ၍
ခြင်း

ကျေးဇူးလမ်းများ
ကောင်းရန်

ကလေးများကျောင်းသားများ
တို့အားချိတ်ဆက်ပေးခြင်း

စက်ဘီး၊ဆိုင်ကယ်၊ထိခိုက်
မှုများနှင့်

ဒေသထွက်ကုန်များက
လွယ်ကူကုန်ပို့နိုင်

ဝါတွင်းကလေး ဥပဒေသိယ
ဆောင်ရွက်ရန်အဆင်
ပြေစေရန်၊စက်များဆွမ်း
ခံပေးရန်အဆင်ပြေ

အရေးပေါ်ကုန်၊အရေးက
မရှိဘဲအချိန်အားကောင်း
ကုသနိုင်အောင်ဆုံးရှုံးမှု
လျော့နည်း

အကျိုး အကြောင်း ချိတ် ဆက်မျှပြ မြေပုံ အပေါ် ဝဉ်းဝယ် ချက်

ဘူးသန့်ရှင်းကျေးရွာ၏ လက်ရှိ ရွာတွင်း လမ်း မှာ ကွန်ကရစ်လမ်း ဖြစ်စေ
လည်း အထွန် ကျဉ်းမြောင်း မှု ကျိုး ကြေ ဗျက်စီးကာ ခြေစား များ ပင်ပေါ်နေ ပါစေရန်
တန်းရှင်လူ များ ၊ ကျောင်းစား ၊ ကျောင်းသူ များ ဝတ္ထု လာ ရေးခက်ခဲ လျက် ရှိပါသည်။
ကျေးရွာ၏ အစွဲထွက်လှန် များကိုလည်း ထိုလမ်းကို အဝဉ်းဖြည့် တင်ပို့ ဂုဏ် လမ်းမ
ကောင်းသဖြင့် ဈေးကွက်သို့ အချိန်မီ တင်ပို့ နိုင်ခြင်း မရှိပေ။ ဝင်ငွေ နည်းပါး သည့်အ
တွက် အော့ဖွံ့ဖြိုးရေး လုပ်ဆောင်ရန် အခက်အခဲ ဖြစ်ရပါသည်။ ထိုလမ်းကို ချဲ့ ရန်
ကျေးရွာ မှ ရန်ပုံငွေ မရှိသဖြင့် လမ်း ပန်းဆက်သွယ်ရေး ခက်ခဲ နေပါသေး သည့်။ လမ်းပင်
ဆက်သွယ်ရေး မကောင်းလျှင် ကျန်းမာရေး ၊ လူမှုရေး ၊ စီးပွားရေး ၊ ဝဉ်းဝယ်ရေး ၊ အော့
ဖွံ့ဖြိုးရေး အတွက် အာဏာပိုင်မှ နှိမ်နင်း နိုင်ပါသည်။ ထိုလမ်းကို လူတူဗဟိုဖြူ
စိမ့်ကုန် မှု နည်း ပညာ နှင့် ရန်ပုံငွေ များ ထောက်ပံ့ ပေးစဉ် ၊ ဦးဆောင် လုပ်ကိုင် မည့်
ကော်မတီ များ ဖြစ်၍ ကွန်ကရစ်လမ်း ကျယ် အပြစ် ချဲ့ လိုက် ပါက အထက်ပါ အခက်အခဲ
များ အားလုံး အဆင်ပြေ နိုင်သည်။ ထို့ ကြောင့် လမ်းပန်းဆက်သွယ်ရေး ကောင်းမွန်
ခြင်းသည် ကျေးရွာ ဖွံ့ဖြိုးရေး အတွက် အဓိကကျသည်ဟု ဝဉ်းဝယ် မိပါသည်။

ဖြူစူသူ - ဒေါ်ပို့မို့အိမ် (လူတူစည်းရုံးရေး မှူး)

ပါဝင်ဆွေးနွေးသူ - (ကျား) 5
(မ) 6



လူထုဗဟိုပြုစီမံကိန်း

ကျေးရွာစီမံကိန်းအထောက်အကူပြု ကော်မတီဝင်များစာရင်း
(ကျေးရွာ...အလှူအသွယ်... ..)

ကျေးရွာစီမံကိန်း အထောက်အကူပြုကော်မတီ	ရာထူး	အမည်	မှတ်ချက်
ကျေးရွာစီမံကိန်း အထောက်အကူပြုကော်မတီ	ဥက္ကဋ္ဌ - ကျား	ဦးဦးဦး	၀၇ - ၂၅၀၆၂၀၀၀
ကျေးရွာစီမံကိန်း အထောက်အကူပြုကော်မတီ	ဥက္ကဋ္ဌ - မ	ဒေါ်ဝင်းဝင်းမော်	၀၇ - ၂၅၀၀၄၀၈၈၃
ဝယ်ယူရေးဆောင်ကော်မတီ	ဥက္ကဋ္ဌ	ဒေါ်စိုးစိုးစိန်	၀၇ - ၂၅၄၆၁၅၃၄၄
	အဖွဲ့ဝင်	ဦးတင်ကျော်မောင်	-
	အဖွဲ့ဝင်	ဦးကျော်	-
စောင့်ကြည့်စစ်ဆေးရေး ဆောင်ကော်မတီ	ဥက္ကဋ္ဌ	ဦးဖော့ဦး	၀၇ - ၇၅၂၆၆၃၆၆
	အဖွဲ့ဝင်	ဦးဝင်းမောင်ဖွင့်	-
	အဖွဲ့ဝင်	ဒေါ်သန်းသန်းစိုး	၀၇ - ၇၇၅၃၃၀၄၄၇
လည်ပတ်ရေးနှင့် ပြုပြင် ထိန်းသိမ်းရေး ဆောင်ကော်မတီ	ဥက္ကဋ္ဌ	ဦးဖော့ဦး	
	အဖွဲ့ဝင်	ဦးဖော့ဦး	၀၇ - ၂၅၁၀၆၁၃၇၃
	အဖွဲ့ဝင်	ဒေါ်ကျော်	-
ကျေးရွာ ငွေစရင်းကိုင်	ကျေးရွာ ငွေစရင်းကိုင်	ဦးဦးဝင်း	၂၅၀၃၅၀၇၁၂
အကြံပြု တိုင်ကြားရေး	အဖွဲ့ဝင်	ဦးစိန်ထား	၀၇ -
	အဖွဲ့ဝင်	ဒေါ်စန္ဒာတင့်	၄၄၂၀၀၃၃၆၀
ကျေးရွာ စေတနာ့ဝန်ထမ်း	အဖွဲ့ဝင်	ဦးလှမောင်	၀၇ - ၂၅၀၂၆၄၃၃
	အဖွဲ့ဝင်	ဒေါ်ဝေဝေ	၂၅၂၂၆၄၈၁၀
	အဖွဲ့ဝင်		
	အဖွဲ့ဝင်		
	အဖွဲ့ဝင်		
	အဖွဲ့ဝင်		









ပုံစံ - ၀ - ၁ ကျေးရွာအခြေခံအချက်အလက်များ (Form PC 1)

လမ်းညွှန်ချက်၊ ကျေးရွာတစ်ရွာသို့ ပထမဆုံးမိတ်ဆက်ခရီး သွားရောက်သောအခါ လူထုစည်းရုံးရေးမှူးသည် ကျေးရွာ ခေါင်းဆောင်များအား ကျေးရွာအချက်အလက်များကို မေတ္တာရပ်ခံ၍ တောင်းခံရသည်။ ဤအချက်အလက်များကို စီမံကိန်း မိတ်ဆက်အစည်းဝေးမတိုင်မီတောင်းခံရမည်။ စီမံကိန်းမိတ်ဆက်အစည်းဝေးတွင် လူထုစည်းရုံးရေးမှူးသည် ဤအချက်အလက် များအား စစ်ဆေးပြီး မှန်ကန်အောင်ပြုလုပ်ရမည်။ ပြီးနောက်တွင် လူထုစည်းရုံးရေးမှူးမှ သတင်းအချက်အလက်ထဲသို့ Tablets မှ တဆင့် ဖြည့်သွင်းရမည်။

ကျေးရွာအုပ်ချုပ်ရေးမှူး အမည် ဦးဦးဦး ကျေးရွာအုပ်ချုပ်ရေးမှူး၏ ဖုန်းနံပါတ် ၀၅-၂၆၀၅၂၀၀၀၁ လူထုစည်းရုံးရေးမှူး၏ အမည် ဦးဦးဦး

ပြည်နယ်/တိုင်းဒေသကြီး ရန်ကင်း မြို့နယ် ဝန်းတပင် ကျေးရွာအုပ်စု ဘူးသနွတ် ကျေးရွာ ဘူးသနွတ်

က၊ လူဦးရေ

လူမျိုးစု	အိမ်ထောင်စုအရေအတွက်	ကိုးကွယ်သည့်ဘာသာ	အိမ်ထောင်စုအရေအတွက်
လူမျိုးစု (၁) <u>အမည်မရှိ</u>	116	ဘာသာ (၁) <u>ဗုဒ္ဓ</u>	116
လူမျိုးစု (၂) -----		ဘာသာ (၂) -----	
လူမျိုးစု (၃) -----		ဘာသာ (၃) -----	
လူမျိုးစုရော -----		ဘာသာရော -----	
	အရေအတွက်		
မသန်စွမ်းသူများ	-	-	-
သက်ကြီးရွယ်အိုများ (၆၅ နှစ် နှင့် အထက်)	23		
စစ်ဘေးရှောင်	-		

	အမျိုးသား (အရေအတွက်)	အမျိုးသမီး (အရေအတွက်)
လူဦးရေ		
လူမျိုးစု (၁) <u>အမည်မရှိ</u>	214	237
လူမျိုးစု (၂) -----		
လူမျိုးစု (၃) -----		
အိမ်ထောင်ဦးစီး	100	16

(ခ) အခြေခံအဆောက်အအုံ အသုံးအဆောင်များ

စာသင်ကျောင်း	အမှတ် ခြံပင်	ကျန်းမာရေး	အမှတ် ခြံပင်	ဘာသာရေး အဆောက် အအုံများ	အမှတ် ခြံပင်
အထက်တန်းကျောင်း	<input type="checkbox"/>	ဆေးရုံ	<input type="checkbox"/>	စေတီ	<input checked="" type="checkbox"/>
အလယ်တန်းကျောင်း	<input type="checkbox"/>	ကျန်းမာရေးဌာန	<input type="checkbox"/>	ဘုန်းကြီးကျောင်း	<input checked="" type="checkbox"/>
မူလတန်းကျောင်း	<input checked="" type="checkbox"/>	ကျန်းမာရေးဌာနခွဲ	<input checked="" type="checkbox"/>	ဟိန္ဒူဘုရားကျောင်း	<input type="checkbox"/>
မူကြိုကျောင်း	<input type="checkbox"/>	ဆေးပေးခန်း	<input checked="" type="checkbox"/>	ခရစ်ယာန်ကျောင်း	<input type="checkbox"/>



အခြား		အခြား		ဗလီ	
မှတ်ချက်		မှတ်ချက်		အခြား	
				မှတ်ချက်	

(ဂ) ကျွမ်းကျင်သူများမှတ်တမ်း (ကျေးရွာတွင်နေထိုင်သော သို့မဟုတ် တခြားရွာမှလာရောက်သော ကျွမ်းကျင်သူများ)

(၁) စာသင်ကျောင်း			(၂) ကျန်းမာရေး			(၃) လက်မှုပညာရှင်		
	ရွာတွင်နေထိုင်သူ	အခြားရွာမှလာသူ		ရွာတွင်နေထိုင်သူ	အခြားရွာမှလာသူ		ရွာတွင်နေထိုင်သူ	အခြားရွာမှလာသူ
မူလတန်းပြဆရာ/မ	<input checked="" type="checkbox"/>	<input checked="" type="checkbox"/>	ဆရာဝန်	<input type="checkbox"/>	<input type="checkbox"/>	လက်သမား	<input checked="" type="checkbox"/>	<input type="checkbox"/>
အထက်တန်းပြဆရာ/မ	<input type="checkbox"/>	<input type="checkbox"/>	လက်ထောက်ကျန်းမာရေးပျား	<input type="checkbox"/>	<input type="checkbox"/>	ပန်းရံ	<input checked="" type="checkbox"/>	<input type="checkbox"/>
အလယ်တန်းပြဆရာ/မ	<input type="checkbox"/>	<input type="checkbox"/>	အမျိုးသမီးကျန်းမာရေးဆရာမ	<input type="checkbox"/>	<input checked="" type="checkbox"/>	လျှပ်စစ်ကျွမ်းကျင်ပီးသမား	<input type="checkbox"/>	<input type="checkbox"/>
ပျက်ဆုံးဆရာ/မ	<input type="checkbox"/>	<input type="checkbox"/>	သားဖွားဆရာမ	<input type="checkbox"/>	<input checked="" type="checkbox"/>	ရေပိုက်သွယ်သူ	<input type="checkbox"/>	<input type="checkbox"/>
အခြားတတ်ချက်	<input type="checkbox"/>	<input type="checkbox"/>	ပြည်သူ့ကျန်းမာရေးလုပ်သားမှတ်ချက်	<input checked="" type="checkbox"/>	<input type="checkbox"/>	စက်ပြင်ဆရာ	<input checked="" type="checkbox"/>	<input type="checkbox"/>
						မှတ်ချက်		

(ဃ) ကျေးရွာသို့ ရောက်ရှိနိုင်သည့် လမ်းအခြေအနေ / ကျေးရွာတစ်ရွာသည် ၎င်း၏ ကျေးရွာအုပ်စုနှင့် ဆက်သွယ်ထားသော လမ်းအခြေအနေ (အောက်ပါတို့ကိုပိုင်းပါ)

ကျောက်ကြမ်းလမ်း ကတ္တရာလမ်း ကွန်ကရစ်လမ်း မော်တော်ဆိုင်ကယ်လမ်း
 ကျောက်ခင်းလမ်း မြေသားလမ်း လူသွားလမ်း အခြား _____

(င) ကျေးရွာဖွံ့ဖြိုးမှုစီမံချက်

(၁) လူထုဗဟိုပြုစီမံကိန်းမစတင်မီ ဤကျေးရွာတွင်ကျေးရွာဖွံ့ဖြိုးမှု စီမံချက်ရှိခဲ့ပါသလား? ပိုင်းပါ
 ရှိပါသည်/မရှိပါ/မသိပါ

(၂) ရှိခဲ့ပါလျှင် ဤစီမံချက်ကို မည်သည့် ခုနှစ်တွင်ပြင်ဆင်ခဲ့ပါသနည်း? နှစ်-----/မသိပါ

(၃) ဤစီမံချက်ကို မြို့နယ်မှအတည်ပြုခဲ့ပါသလား? ပြုခဲ့ပါသည်/မပြုခဲ့ပါ/မသိပါ

(စ) ခရီးအကွာအဝေး

(၁) ဤကျေးရွာ၏ဗဟိုမှ ၎င်းကျေးရွာအုပ်စု၏ဗဟိုအထိ ခရီးမိုင်မည်မျှကွာဝေးသနည်း? မိုင်-----/မသိပါ

(၂) ဤကျေးရွာမှ ၎င်းကျေးရွာအုပ်စုဗဟိုအထိ သွားလာရာတွင်ကြာမြင့်သည့်အချိန်။

ခြောက်သွေ့ရာသီတွင်ကြာချိန်----- ထော်လာဂျီ/မော်တော်ဆိုင်ကယ်/ခြေလျှင်/လား/မော်တော်ဘုတ်/
 အခြား -----

မိုးရာသီတွင်ကြာချိန်----- ထော်လာဂျီ/မော်တော်ဆိုင်ကယ်/ခြေလျှင်/လား/မော်တော်ဘုတ်/
 အခြား -----

(ဆ) ပတ်ဝန်းကျင်ဆိုင်ရာ သဘာဝဘေးအန္တရာယ်

ဤကျေးရွာတွင် ရေကြီးခြင်းကဲ့သို့ သဘာဝဘေးအန္တရာယ်ကျရောက်ဖူးခြင်း ရှိပါသလား။
 : မရှိပါ မှ/ရှိပါသည် ရှိလျှင်ဖော်ပြပါ -----

(ဇ) ကျေးရွာတွင် ဖွဲ့စည်းထားသော အဖွဲ့အစည်းများ

လူထုဗဟိုပြုစီမံကိန်းမတိုင်မီ ဤကျေးရွာတွင် ကျေးရွာဖွံ့ဖြိုးရေးအတွက် အစိုးရ (သို့) ရွာသားများကိုယ်တိုင်(သို့) စီမံကိန်းတစ်ခုခုမှ ဖွဲ့စည်းထားသည့် အဖွဲ့အစည်းများရှိပါသလား။

- (၁) အုတ်ချွန် ရေး အဖွဲ့
- (၂) -----

ကျေးရွာခေါင်းဆောင်

စိုးနိုင်

အမည်

လက်မှတ်

နေ့စွဲ ၈.၁.၂၀၁၇

လူထုစည်းရုံးရေးမှူး

အမည်

ဒေါ်ခွဲအိမ်စို

လက်မှတ်

ခွဲအိမ်စို

နေ့စွဲ ၈.၁.၂၀၁၇



လူထုထုတ်ပြန်စာရွက်

ပုံစံ - ၀-၃ - စီမံကိန်းအချိန်ဇယား (FORM PC 3)

လမ်းညွှန် သက်ဆိုင်ရာ စည်းရုံးရေးမှူးများ (CF/TF) များက ကျေးရွာနှင့် ကျေးရွာအုပ်စု အတွက် စီမံကိန်း တစ်ဆင့် ပြီးတိုင်း ပြည့်စုံစွာ ရှိစေရန်

စည်းရုံးရေးမှူးအမည် မှ ၅ နှင့် ၆ ကြား ဖြည့်စွက်ရန်

ရက်စွဲ ၂၀ . ၁၂ . ၀၅ မှ

မြို့နယ် ထန်းတယ်

ကျေးရွာအုပ်စု စာမူ ၁၁ နှစ်

ကျေးရွာအုပ်စု အမည်

စီမံကိန်းအဆင့်	ရက်စွဲ		အစည်းအဝေး တက်ရောက်သူ
	စ ရက်	ပြီး ရက်	
(၁) ပထမအစည်းအဝေး၊ ကော်မတီဖွဲ့စည်းခြင်း	၂၀. ၅. ၂၀၀၈	၂၀. ၅. ၂၀၀၈	၂၇၆
(၂) ဒုတိယအစည်းအဝေး၊ ကျေးရွာစီမံကိန်း ရေးဆွဲခြင်း	၂၁. ၃. ၂၀၀၈	၂၁. ၃. ၂၀၀၈	
(၃) ကျေးရွာအုပ်စု စီမံကိန်း ဆုံးဖြတ်ချက်	၂၁. ၅. ၂၀၀၈	၂၁. ၅. ၂၀၀၈	
(၄) မြို့နယ်စီမံကိန်းရေးဆွဲရေး နှင့် အကောင် အထည် ဖော်ရေး ကော်မတီ အတည်ပြုချက်			
(၅) ကျေးရွာ အစီရင်ခံစာ ပြုစုခြင်း			
(၆.၁) စီမံကိန်း လုပ်ငန်းခွဲ ပြင်ဆင်မှု အစည်းအဝေး (ပထမ)			
(၆.၂) စီမံကိန်း လုပ်ငန်းခွဲ ပြင်ဆင်မှု အစည်းအဝေး (ဒုတိယ)			
(၆.၃) စီမံကိန်း လုပ်ငန်းခွဲ ပြင်ဆင်မှု အစည်းအဝေး (တတိယ)			
(၆.၄) စီမံကိန်း လုပ်ငန်းခွဲ ပြင်ဆင်မှု အစည်းအဝေး (စတုတ္ထ)			
(၆.၅) စီမံကိန်း လုပ်ငန်းခွဲ ပြင်ဆင်မှု အစည်းအဝေး (ပဉ္စမ)			
(၇) လုပ်ငန်း အကောင်အထည်ဖော်ခြင်း			
(၈.၁) ကျေးရွာလုပ်ငန်း တိုးတက်မှု တင်ပြခြင်းအစည်းအဝေး (ပထမ)			
(၈.၂) ကျေးရွာလုပ်ငန်း တိုးတက်မှု တင်ပြခြင်းအစည်းအဝေး (ဒုတိယ)			
(၈.၃) ကျေးရွာလုပ်ငန်း တိုးတက်မှု တင်ပြခြင်းအစည်းအဝေး (တတိယ)			
(၈.၄) ကျေးရွာလုပ်ငန်း တိုးတက်မှု တင်ပြခြင်းအစည်းအဝေး (စတုတ္ထ)			
(၈.၅) ကျေးရွာလုပ်ငန်း တိုးတက်မှု တင်ပြခြင်းအစည်းအဝေး (ပဉ္စမ)			
(၉) ဘဏ္ဍာရေး စစ်ဆေးခြင်း			
(၁၀) လူထုစစ်ဆေးပွဲ			

လူထုပဟိုပြုစီမံကိန်းစီမံကိန်းလက်စွဲ

အပိုင်း-၃ ၂၉.၉.၂၀၁၅

ပုံစံ ၀-၂ - စီမံကိန်းစီမံကိန်းအချိုးအယှား (PC 2)

နိုင်ငံရေးလူထုစည်းရုံးရေး/လက်ထောက်နည်းပညာနည်းပညာများမှ စီမံကိန်းစီမံကိန်းအဆင့်တစ်ခုစီ ပြီးစီးတိုင်းကျေးရွာနှင့် ကျေးရွာအုပ်စု
စည်းရုံးရေးမှူးဝန်ထမ်း အမည် ဒေါ်ခွင်မြေခွင်မြေခွင်

နေ့စွဲ ၃၀. ၁၂. ၂၀၁၅

စက်ဝန်းအားအမှတ်ခြစ်ပါ စက်ဝန်း(၁) စက်ဝန်း(၂) စက်ဝန်း(၃)
 စက်ဝန်း(၄)

ပြည်နယ်တိုင်း ပြည်နယ် ကျေးရွာအုပ်စု ကျေးရွာ ဘူးသနွယ်

စီမံကိန်းစီမံကိန်းအဆင့်များ	နေ့စွဲ		အစည်းအဝေးတွင်တက်ရောက်သူအရေအတွက်			
	စတင်သည့်နေ့	ပြီးဆုံးသည့်နေ့	အချိုးသားအရေအတွက်	အချိုးသမီးအရေအတွက်	အိမ်ထောင်စုအရေအတွက်	လူမျိုးစုတစ်ရောက်သူအရေအတွက်နှင့် လူမျိုးစုအမည်
၁. ကျေးရွာစီမံကိန်း မိတ်ဆက်အစည်းအဝေး	၃၀.၁၂.၁၅	၃၀.၁၂.၁၅	၃၄	၃၃	၆၇	၁၆၈-၆၇
၂. ကျေးရွာဖွံ့ဖြိုးရေး စီမံချက်ရေးဆွဲခြင်းအစည်းအဝေး	၃၀.၁၂.၁၅	၃၀.၁၂.၁၅	၃၄	၃၃	၆၇	၁၆၈-၆၇
၃. ကျေးရွာအုပ်စု လုပ်ငန်းဆုံးဖြတ်ချက်ချသည့်အစည်းအဝေး	၆. ၁. ၁၆	၆. ၁. ၁၆	၁၅	၈	၂၃	၈၇၉-၁၅ ၂၆၈-၄
၄. မြို့နယ်အဆင့်စီမံကိန်းရေးဆွဲရေးနှင့်အကောင်အထည်ဖော်ရေးကော်မတီ၏ စီမံကိန်းသုံးသပ်မှုအစည်းအဝေး	၁၅. ၁. ၁၆	၁၇. ၃. ၁၆	မလို	မလို	မလို	မလို
၅. မြို့နယ်စီမံကိန်းရေးဆွဲရေးနှင့်အကောင်အထည်ဖော်ရေးကော်မတီ၏အကြောင်းကြားသည့်အစည်းအဝေး	၁၆. ၃. ၁၆	၁၈. ၃. ၁၆	၂၆	၂၄	၅၀	၂၆၈-၅၅
၆. စီမံကိန်းလုပ်ငန်းစွဲစီမံချက်ရေးဆွဲခြင်းအစည်းအဝေး	မလို	မလို	မလို	မလို	မလို	မလို
၆.၁။ စီမံကိန်းလုပ်ငန်း အကောင်အထည်ဖော်ရေးအစီအစဉ် ရေးဆွဲခြင်း	၂၂. ၃. ၁၆	၂၂. ၃. ၁၆	၂၆	၂၃	၄၉	၂၆၈-၄၉
၆.၂။ ဝယ်ယူရေးအစီအစဉ် ရေးဆွဲခြင်း	၂၂. ၃. ၁၆	၂၂. ၃. ၁၆	၂၆	၂၃	၄၉	၂၆၈-၄၉

လူထုဗဟိုပြုစီမံကိန်းစီမံကိန်းလက်စွဲ
အပိုင်း-၃ ၂၉.၂၀၁၅

၆.၃။ ဘဏ္ဍာရေးကုန်ကျမှု လျာထားအပ်အစဉ် ရေးဆွဲခြင်း	၂၂.၃.၁၆	၂၂.၃.၁၆	၂၆	၂၃	၄၇	
၆.၄။ ပြင်/ထိန်းအပ်အစဉ် ရေးဆွဲခြင်း	၇.၃.၁၆	၆.၃.၁၆	၃၃	၂၃	၆၁	ဗမာ-၆၁
၇. စီမံကိန်းလုပ်ငန်းခွဲ တိုးတက်မှု စောင့်ကြည့်လေ့လာအစည်းအဝေး	မလို	မလို	မလို	မလို	မလို	မလို
၇.၁။ အစည်းအဝေး ပထမအကြိမ်	၁၃.၄.၁၆	၁၃.၄.၁၆	၁၂	၂၆	၄၄	ဗမာ-၄၄
၇.၂။ အစည်းအဝေး ဒုတိယအကြိမ်	၁၈.၄.၁၆	၁၈.၄.၁၆	၁၆	၁၇	၃၅	ဗမာ-၃၅
၇.၃။ အစည်းအဝေး တတိယအကြိမ်	၄.၅.၂၀၁၆	၄.၅.၁၆	၂၁	၁၇	၃၈	ဗမာ-၃၈
၈. စီမံကိန်းလုပ်ငန်းခွဲ အပြီးသတ်စစ်ဆေးခြင်း အစည်းအဝေး	၃.၇.၁၆	၃.၇.၁၆	၃၅	၂၂	၆၇	ဗမာ-၆၇
၉. လူထုစစ်ဆေးပွဲအစည်းအဝေး	၄.၇.၁၆	၄.၇.၁၆	၄၀	၂၄	၆၄	ဗမာ-၆၄



လူထုဝန်ထမ်းချုပ်ကြီးရုံး၊ စီမံကိန်းလက်ခွဲ အပိုင်း - (၃) - ၂၉.၁၀.၂၀၁၆

ပုံစံ - ၈ - ၂ - စီမံကိန်းစက်ဝန်းအချိန်ဇယား (PC 2)

လမ်းညွှန်ချက်၊ သက်ဆိုင်ရာလူထုဝန်ထမ်းချုပ်ကြီးရုံးမှ/လက်ထောက်နည်းပညာနည်းပညာမှူးများမှ စီမံကိန်းစက်ဝန်းအဆင့်တစ်ခုစီပြီးစီးတိုင်း ကျေးရွာနှင့် ကျေးရွာအုပ်စုအတွက် ဤပုံစံကို ပြည့်သွင်းရမည်။

စည်းရုံးရေးမှူး/ဝန်ထမ်း အမည် ဂေါ်ဖျံအိမ်

နေ့စွဲ ၁၂.၁၂.၂၀၁၆

စက်ဝန်းအားအမှတ်ဖြစ်ပါ စက်ဝန်း(၁) စက်ဝန်း(၂) စက်ဝန်း(၃)

ပြည်နယ်/တိုင်း ရန်ကင်း မြို့နယ် ကျေးရွာအုပ်စု ကျေးရွာ ကျေးရွာ ကျေးရွာ

စီမံကိန်းဆောင်ရွက်မှုအဆင့်များ	နေ့စွဲ	အစည်းအဝေးတွင်တက်ရောက်သူအရေအတွက်		
		အမျိုးသား အရေအတွက်	အမျိုးသမီး အရေအတွက်	အိမ်ထောင်စု အရေအတွက် နှင့် လူမျိုးစုအမည်
၁။ ကျေးရွာစီမံကိန်း မိတ်ဆက်အစည်းအဝေး	၁၂.၁၂.၂၀၁၆	၅၂	၅၃	၆၄
၂။ ကျေးရွာဖွံ့ဖြိုးရေး စီမံချက်ရေးဆွဲခြင်း အစည်းအဝေး	၁၂.၁၂.၂၀၁၆	၃၆	၃၅	၆၀
၃။ ကျေးရွာအုပ်စု လုပ်ငန်းဆုံးဖြတ်ချက်ချသည့် အစည်းအဝေး	၁၀.၀၁.၂၀၁၇	၁၁	၆	၂၀
၄။ မြို့နယ်အဆင့် စီမံကိန်းရေးဆွဲရေး နှင့် အကောင်အထည်ဖော်ရေးကော်မတီ၏ စီမံကိန်း သုံးသပ်မှု အစည်းအဝေး	၁၂.၁၂.၂၀၁၆	မရှိ	မရှိ	မရှိ
၅။ မြို့နယ် စီမံကိန်းရေးဆွဲရေး နှင့် အကောင်အထည်ဖော်ရေး ကော်မတီ၏ဆုံးဖြတ်ချက်ကို ရွာသို့ အသိပေး အကြောင်းကြားသည့် အစည်းအဝေး	၁၄.၀၃.၂၀၁၇	၃၅	၃၅	၆၀
၆။ စီမံကိန်းလုပ်ငန်းခွဲစီမံချက်ရေးဆွဲခြင်း အစည်းအဝေး	၁၄.၀၃.၂၀၁၇	၃၅	၃၅	၆၀
၆.၁။ စီမံကိန်းလုပ်ငန်း အကောင်အထည်ဖော်ရေးအစီအစဉ် ရေးဆွဲခြင်း	၁၄.၀၃.၂၀၁၇	၃၅	၃၅	၆၀



လူထုစာတိုပြု စီမံကိန်း၊ စီမံကိန်းလက်ခွဲ အပိုင်း - (၃) - ၂၉.၁၀.၂၀၁၆

၆.၂။ ဝယ်ယူရေးအစီအစဉ် ရေးဆွဲခြင်း	14.3.2017	14.3.2017	၉5	35	60		ဗမာ - 60
၆.၃။ ဘဏ္ဍာရေးကုန်ကျမှု လျာထားအစီအစဉ် ရေးဆွဲခြင်း	14.3.2017	14.3.2017	၉5	35	60		ဗမာ - 60
၆.၄။ ပြင်/ထိန်းအစီအစဉ် ရေးဆွဲခြင်း	14.3.2017	14.3.2017	၉5	35	60		ဗမာ - 60
၇။ စီမံကိန်းလုပ်ငန်းခွဲ တိုးတက်မှု စောင့်ကြည့် အစည်းအဝေး							
၇.၁။ အစည်းအဝေး ပထမအကြိမ်	11.4.2017	11.4.2017	15	11	26		ဗမာ - 26
၇.၂။ အစည်းအဝေး ဒုတိယအကြိမ်	18.4.2017	18.4.2017	14	12	26		ဗမာ - 26
၇.၃။ အစည်းအဝေး တတိယအကြိမ်	16.5.2017	16.5.2017	13	10	23		ဗမာ - 23
၈။ စီမံကိန်းလုပ်ငန်းခွဲ အပြီးသတ်စစ်ဆေးခြင်း အစည်းအဝေး	18.5.2017	18.5.2017	10	8	18		ဗမာ - 18
၉။ လူထုစစ်ဆေးပွဲအစည်းအဝေး	19.5.2017	19.5.2017	26	34	60		ဗမာ - 60



လူထုဝဟိုပြုစီမံကိန်း

ပုံစံ ၈၄ ကျေးရွာပျော်ပန်းချက် (FORM PC 4)

လမ်းညွှန် အကျဉ်းချုပ် အရပ်အဝန်း များစွာ စီးဝေးသည့် လူထုစည်းရုံးရေးများ၏ အတူအညီဖြင့် ဤ ပုံစံကို ဖြည့်သွင်း ရန်ပုံငွေများ ဖြန့်ဖြူးပေးရန်အတွက် လူထုဝဟို ပုံစံများ ရန်ပုံငွေများ အပါအဝင် အခက်အခဲ အားလုံး၊ ဦးစားပေး အစီအစဉ်များ၊ လုပ်ငန်းများ ပြုလုပ်ရန်အတွက်

စည်းရုံးရေးများ ပြုလုပ်ရန် အတွက် အောက်ဖော်ပြပါ အချက်များကို ဖြည့်သွင်းရန်

ရက်စွဲ _____ | ၀၀ နှစ်၊ ၀၀ နှစ်၊ ၀၀ နှစ်

ပြည်နယ်/တိုင်းဒေသကြီး	မြို့နယ်	ကျေးရွာအုပ်စု	ကျေးရွာ အုပ်စုအမှတ်
ရန်ပုံငွေအမျိုးအမည်	အရပ်အဝန်း	အုပ်စုအမှတ်	

(က) အခက်အခဲများ (အခက်အခဲအမျိုးအမည်များ အနက် အနည်းဆုံး ၅ ခု ရေးပါ)

အမျိုးအမည်များ (အခက်အခဲအမျိုးအမည်များ)	အမျိုးအမည်များ (အခက်အခဲအမျိုးအမည်များ)
၁	၁
၂	၂
၃	၃
၄	၄
၅	၅

(ခ) ကျေးရွာအုပ်စုအတွက် ၅ နှစ် ကြာ ကာလတွင် ကျေးရွာဖွံ့ဖြိုးမှုအတွက် အဓိက ရည်မှန်းချက်များ (၅ ခု)

အမျိုးအမည်များ (အဓိက ရည်မှန်းချက်များ)	အမျိုးအမည်များ (အဓိက ရည်မှန်းချက်များ)
၁	၁
၂	၂
၃	၃
၄	၄
၅	၅

(ဂ) ကျေးရွာတွင် ၃ နှစ် အတွင်း ဆောင်ရွက်မည့် ဦးစားပေး လုပ်ငန်းများ (လူထုဝဟိုပြုစီမံကိန်း ရန်ပုံငွေသာ မဟုတ် များ ရန်ပုံငွေများ အတွက်ပါ ရေးသွင်းပြီး လူထုဝဟိုပြုစီမံကိန်း ရန်ပုံငွေဖြင့် ဆောင်ရွက်မည့် လုပ်ငန်းကို ခြစ်ပါ)

ကျေးရွာ ဦးစားပေး ဖွံ့ဖြိုးရေး လုပ်ငန်းများ	ကျား/ မ/ ကျား+မ တင်ပြချက်	NCDD မှ ဆောင်ရွက်ရန် ဦးစားပေးအဆင့် ရေးချရန်	ခန့်မှန်း ကုန်ကျငွေ	ခန့်မှန်း အကျိုးပြုဦးရေ
၁				
၂				
၃				
၄				
၅				
၆				

ကျေးရွာစီမံကိန်း အထောက်အကူပြု ကော်မတီ ဥက္ကဋ္ဌ အတည်ပြုချက်

လက်မှတ် _____ ရက်စွဲ _____



လူထုဗဟိုပြုစီမံကိန်းစီမံကိန်းလက်စွဲ
အပိုင်း-၃ ၂၉.၉.၂၀၁၅

၄	(စေးခုံ)	ကမ္ဘာ့အဖွဲ့အစည်း	(ကော်တစ်စောင်)	၂၀၀၀၀၀၀	၄၅၈
၅	(စာကြည့်တိုက်)	ကမ္ဘာ့အဖွဲ့အစည်း	(စက်ရေတွင်း)	၂၄၀၀၀၀၀	၄၅၆
၆	(ကော်တစ်စောင်)	ကမ္ဘာ့အဖွဲ့အစည်း	(စာကြည့်တိုက်)	၂၄၀၀၀၀၀	၄၅၆

ဥက္ကဋ္ဌ၊ ကျေးရွာစီမံကိန်းအထောက်အကူပြုကော်မတီမှအတည်ပြုသည်။

အမည် ဒေါ်အေးဝင်း လက်မှတ် ဝေ နေ့စွဲ ၃၀.၁၂.၂၀၁၅



လူထုဝေဖန်မှု၊ ဒီပဲတိုင်း၊ ဒီပဲတိုင်းလက်ရွေးစင် - (၃) - ၂၀၁၆-၂၀၁၇

ကိုးကားမှု၊ လုပ်ငန်းစဉ်များ	အမျိုးအစားများ/အမျိုးအစား (အမျိုးအစား)	
၁။ စတင်အကူအညီပေးခြင်း	အမျိုးအစား	livelihoods
၂။ ရင်းနှီးမြှုပ်နှံမှုနှင့် ထောက်ပံ့ရေး	အမျိုးအစား	livelihoods

ကျေးဇူးပြု၍ အထောက်အကူပြုပေးရန် တောင်းဆိုပါသည်။

ဦးစိုးဦး

လက်မှတ်

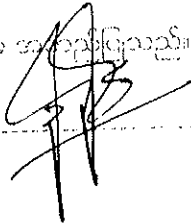

နေ့စွဲ 8.1.2017

လူထုထုတ်ပြန်စီမံကိန်းစီမံကိန်းလက်စွဲ

အပိုင်း-၃ ၉.၉.၂၀၀၅

ပုံစံ ၀-၄ ကျေးရွာအုပ်စုစီမံကိန်းလုပ်ငန်းခွဲစွဲချက်ပြင်ဆင်ခြင်းပုံစံ

လမ်းညွှန်ချက်။ ကျေးရွာအုပ်စုစီမံကိန်းချက်ရေးဆွဲသည်အစည်းအဝေးတွင် ဤပုံစံအားလူထုထုတ်ပြန်ရေးရာမှူး / လက်ထောက်နည်းပညာမှူးတို့၏ အကူအညီဖြင့်ပြည့်စုံစွာ ဖြည့်သွင်းရမည်။
ဤပုံစံအားပြည့်စုံစွာဖြည့်သွင်းပြီးပါကကျေးရွာအုပ်စုမှူးတို့ထက်ရှေ့ဆောင်တွင်အခြေခံချက်တွင်နောက်ဆက်တွဲအခြေခံချက်များကို MIS သို့ ထည့်သွင်းရမည်။
ကျေးရွာအုပ်စုမှူးရေးရာ/ဝန်ထမ်းအမည် **ဒေါ်အိမ်စည်**

နေ့စွဲ **1.6.2016**

ပြည်နယ်/တိုင်း **ရှမ်းပြည်နယ်** မြို့နယ် **တန်းတယ်** ကျေးရွာအုပ်စု **တူးသန့်တောင်**

စက်ဝန်းအားအမှတ်ခြင်းပေးပါ(V)၊ စက်ဝန်း(၀)၊ ဖက်ဝန်း(၂)၊ စက်ဝန်း(၃)၊ စက်ဝန်း(၄)

ကျေးရွာအမည်	ဆောင်ရွက်မည့် လုပ်ငန်းများ	အတိုင်းအတာ	ခန့်မှန်း တိုက်ရိုက်အကျိုးခံစားခွင့်ရှိသူများ	အဆိုပြုတင်ပြသူ	ခန့်မှန်းကျန်ကျစရိတ်			
					စီမံကိန်းမှ ထည့်ဝင်မှု	ကျေးရွာမှ ထည့်ဝင်မှု	အခြားထည့်ဝင်မှု (ဖော်ပြပါ) ထည့်ဝင်ငွေ အမည်/အဖွဲ့	
တူးသန့်တောင်	ကွန်ကရစ်လမ်း 137'0x1'x6"	438		ကျား မ ကျား+မ	2400,000	-	24,00,000	24,00,000
ကရင်တော	ကွန်ကရစ်လမ်း 260'x6'x6"	35		ကျား မ ကျား+မ	2400,000	-	10,000	24,10,000
စာနန်းကုန်း	ကွန်ကရစ်လမ်း 340'x8'x6"	325		ကျား မ ကျား+မ	2400,000	-	173,250	4,132,500
စာရပ်ကုန်း	ကွန်ကရစ်လမ်း 250'x6'x6"	236		ကျား မ ကျား+မ	2400,000	-	-	24,00,000
ရခိုင်စု	ကွန်ကရစ်လမ်း 900'x15'x6"	343		ကျား မ ကျား+မ	2400,000	-	-	24,00,000



လူထုဗဟိုပြုစီမံကိန်းစီမံကိန်းလက်စွဲ
အပိုင်း-၃ ၂၉.၉.၂၀၀၅
ပုံစံ ၀-၄ ကျေးရွာအုပ်စုစီမံကိန်းလုပ်ငန်းစွဲရွေးချယ်ခြင်းပုံစံ

လမ်းညွှန်ချက်။ ကျေးရွာအုပ်စုစီမံချက်ရေးဆွဲသည်အခင်းအစားတွင် ဤပုံစံအားလူထုဝင်ရောက် ပါဝင်ရေးရာများ / လက်ထောက်နည်းပညာများတို့၏ အကူအညီဖြင့်ပြင်ဆင်ရာ ပြည့်သွင်းရမည်။ ဤပုံစံအားပြည့်စုံစွာဖြည့်သွင်းပြီးပါကကျေးရွာအုပ်စုဖွံ့ဖြိုးတိုးတက်ရေးစီမံချက်တွင်နေဝင်ဆောင်ရွက်အဖြစ်တွင်ထားရမည်။ CF မှ အချက်အလက်များကို MIS သို့ ထည့်သွင်းရမည်။ ကျေးရွာဝင်းရှုရေးမှ/ဝန်ထမ်းအမည် ခေါ်

နေ့စွဲ 1.6.2016

စက်ဝန်းအားအမှတ်ခြစ်ပေးပါ(✓)ဝက်ဝန်း(○)ဝက်ဝန်း(၂) ဝက်ဝန်း(၃) ဝက်ဝန်း(၄)
ပြည်နယ်/တိုင်း ရန်ကင်း မြန်မာ တန့် တန့်

ကျေးရွာအမည်	ဆောင်ရွက်မည့် လုပ်ငန်းများ	အတိုင်းအတာ	ခန့်မှန်း တိုက်ရိုက်အကျိုး နှုတ်ခွင့်ရှိသူများ	အဆိုပြုထားပြသူ	ခန့်မှန်းကျန်ကျစရိတ်			စုစုပေါင်း
					စီမံကိန်းမှ ထည့်ဝင်မှု	ကျေးရွာမှ ထည့်ဝင်မှု	အခြားထည့်ဝင်မှု (မပါဖြစ်ပါ) ထည့်ဝင်ငွေ အမည်/အဖွဲ့	
ထက်စု	ကွန်ကရစ်လမ်း ၂၂၀'x၇'x၆'	၂၂၀'x၇'x၆'	၃၇၂	<input type="checkbox"/> ကျား <input checked="" type="checkbox"/> မ <input type="checkbox"/> ကျား+မ	၂၄၀၀,၀၀၀	-	-	၂၄၀၀,၀၀၀
ကြို့ကင်း	ကွန်ကရစ်လမ်း ၂၅၅'x၈'x၆'	၂၅၅'x၈'x၆'	၅၆၅	<input type="checkbox"/> ကျား <input checked="" type="checkbox"/> မ <input type="checkbox"/> ကျား+မ	၂၄၀၀,၀၀၀	-	-	၂၄၀၀,၀၀၀
တောဖွား	ကွန်ကရစ်လမ်း ၃၀၀'x၅'x၆'	၃၀၀'x၅'x၆'	၈၀၅	<input type="checkbox"/> ကျား <input checked="" type="checkbox"/> မ <input type="checkbox"/> ကျား+မ	၂၄၀၀,၀၀၀	-	-	၂၄၀၀,၀၀၀
				<input type="checkbox"/> ကျား <input checked="" type="checkbox"/> မ <input type="checkbox"/> ကျား+မ				
				<input checked="" type="checkbox"/> ကျား <input type="checkbox"/> မ <input type="checkbox"/> ကျား+မ				



လူထုဗဟိုပြုစီမံကိန်းစီမံကိန်းလက်စွဲ

အပိုင်း-၃ ၂၉.၉.၂၀၁၅

			1-၆-၂၀၁၆									
--	--	--	----------	--	--	--	--	--	--	--	--	--

ရာထူး ကျေးရွာအုပ်စု မိ/ထောက်ကော်မတီ ဥက္ကဋ္ဌ

အမည်

လက်မှတ်

ရက်စွဲ

စိုးစိန်စိန်

(Handwritten signature)

လက်ညွှန်ချက်၊ စီမံကိန်းလုပ်ငန်းခွဲရွေးချယ်မှုအစည်းအဝေးပြီးနောက်တွင် ကျေးရွာအုပ်စုမှ CF/TFတို့၏ အကူအညီရယူ၍ ကျေးရွာစီထောက်ကော်မတီမှ လက်မှတ်ရေးထိုးပြီး အဆိုပါပုံစံအား ပြည့်စုံအောင်ဖြည့်သွင်းရမည်။ ဤပုံစံအား ပြည့်စုံစွာဖြည့်သွင်းပြီးပါက ကျေးရွာအုပ်စုမှ ဦးတိုးတက်ရေးစီမံချက်တွင် TPIC သို့ ဖမ်းစွဲရန်အတွက် နောက်ဆက်တွဲအဖြစ် သားရှိရမည်။ CF မှ ကျေးရွာတစ်ရွာချင်းစီ၏ စီမံကိန်းလုပ်ငန်းခွဲဆိုင်ရာ အချက်အလက်များကို MIS သို့ ထည့်သွင်းရမည်။ (ယခုစီမံကိန်းလုပ်ငန်းခွဲ မလုပ်ကိုင်သော ကျေးရွာများ မပါဝင်ပါ။)

ကျေးရွာအုပ်စုအမည် ဒေါ်ဖု.ဖို.ပိန္နဲ | ဦး ပိဏ်ဖြူးလွင်
 နေ့စွဲ 1.1.2017 | စက်ဝန်းအားအမတ်ခြစ်ပေးပါ (✓) စက်ဝန်း(၁) စက်ဝန်း(၂) စက်ဝန်း(၃) စက်ဝန်း(၄)
 ပြည်နယ်/တိုင်း ရှမ်းပြည်နယ် | တနင်္သာရီ | မြို့နယ် တန်းတောင် | ကျေးရွာအုပ်စု ကျေးရွာအုပ်စု

ကျေးရွာအမည်	ဆောင်ရွက်မည့် လုပ်ငန်းများ	အတိုင်းအတာ	ခန့်မှန်း တိုက်ရိုက် အကျိုးခံစားခွင့် ရှိသူများ	အဆိုပြုတင်ပြသူ	ခန့်မှန်းကုန်ကျစရိတ်			
					စီမံကိန်းမှ ထည့်ဝင်မှု	ကျေးရွာမှ ထည့်ဝင်မှု	အခြားထည့်ဝင်မှု (ခေါ်ငြိပ်) ထည့်ဝင်ငွေ အမည်/အဖွဲ့	စုစုပေါင်း
တောဦး	စွာတွင်းကျွန်း ကရုဏ် လမ်း	600'x6'x6"	၁၂၀၀ ဦး	<input type="checkbox"/> ကျား <input type="checkbox"/> မ <input checked="" type="checkbox"/> ကျား+မ	၁၂၀၀၀၀၀	၇၀၀၀၀၀	၂၀၀၀၀၀၀ ဦးတီယက် ဖိုရေ	၄၂၀၀၀၀၀
ရွာရွာ ကျွန်း	စွာချင်းဆက် ကျွန်းကရုဏ်လမ်း	650'x6'x6"	၂4၅ ဦး	<input type="checkbox"/> ကျား <input type="checkbox"/> မ <input checked="" type="checkbox"/> ကျား+မ	၅၀၀၀၀၀၀			၅၀၀၀၀၀၀
တန်း ကျွန်း	စွာတွင်းကျွန်း ကရုဏ်လမ်း	320'x8'x6"	၂5၂ ဦး	<input type="checkbox"/> ကျား <input type="checkbox"/> မ <input checked="" type="checkbox"/> ကျား+မ	၅၀၀၀၀၀၀			၅၀၀၀၀၀၀
ကျေးတန်း	စွာတွင်းကျွန်းကရုဏ်လမ်း	300'x၇'x4"	451 ဦး	<input type="checkbox"/> ကျား <input type="checkbox"/> မ <input checked="" type="checkbox"/> ကျား+မ	၂၂၀၀၀၀၀			၂၂၀၀၀၀၀
စက်ခ	စွာတွင်းကျွန်းကရုဏ်လမ်း	600'x4'x6"	390 ဦး	<input type="checkbox"/> ကျား <input type="checkbox"/> မ <input checked="" type="checkbox"/> ကျား+မ	၅၀၀၀၀၀၀			၅၀၀၀၀၀၀

ကျေးရွာအုပ်စု ဦး/ထောက်ကော်မတီ ဥက္ကဋ္ဌ အမည် လက်မှတ် ရက်စွဲ ၂.၅.၂၀၁၆
၂.၅.၂၀၁၆ 1.1.2017

ပုံစံ - ၀ - ၄ ကျေးရွာအုပ်စုစီမံကိန်းလုပ်ငန်းခွဲရွေးချယ်ခြင်းပုံစံ (Form PC 4)

လမ်းညွှန်ချက်၊ စီမံကိန်းလုပ်ငန်းခွဲရွေးချယ်မှုအစည်းအဝေးပြီးနောက်တွင် ကျေးရွာအုပ်စုမှ CF/TF တို့၏ အကူအညီရယူ၍ ကျေးရွာစီထောက်ကော်မတီမှ လက်မှတ်ရေးထိုးပြီး အဆိုပါပုံစံအား ပြည့်စုံအောင်ဖြည့်သွင်းရမည်။ ၎င်းပုံစံအား ပြည့်စုံစွာဖြည့်သွင်းပြီးပါက ကျေးရွာအုပ်စုဖွံ့ဖြိုးတိုးတက်ရေးစီမံချက်တွင် TPIC သို့ ပေးပို့ရန်အတွက် နောက်ဆက်တွဲအဖြစ် သားရှိရမည်။ CF မှ ကျေးရွာတစ်ရွာချင်းစီ၏ စီမံကိန်းလုပ်ငန်းခွဲဆိုင်ရာ အချက်အလက်များကို MIS သို့ ထည့်သွင်းရမည်။ (ယခုနစ်စီမံကိန်းလုပ်ငန်းခွဲ မလုပ်ကိုင်သော ကျေးရွာများ မပါဝင်ပါ။)

ကျေးရွာတိုင်းရင်းစုအဖွဲ့ဝင်ထမ်းအမည် ခင်ကျော်စွာ၊ စိုးဦးမြင့်၊ လှိုင်
 နေ့စွဲ ဧပြီ ၁၊ ၂၀၁၇ စက်ဝန်းအားအမှတ်ခြစ်ပေးပါ။(✓) စက်ဝန်း(၁) စက်ဝန်း(၂) စက်ဝန်း(၃) စက်ဝန်း(၄)
 ပြည်နယ်/တိုင်း ဂျပန်၊ မြန်မာ၊ တိုင်းတော်၊ ကျေးရွာအုပ်စု ၅၅၁၅၀၀

ကျေးရွာအမည်	ဆောင်ရွက်မည့် လုပ်ငန်းများ	အတိုင်အတာ	ခန့်မှန်း တိုက်ရိုက် အကျိုးခံစားခွင့် ရှိသူများ	အဆိုပြုတင်ပြသူ	ခန့်မှန်းကျန်ကျစရိတ်			
					စီမံကိန်းမှ ထည့်ဝင်မှု	ကျေးရွာမှ ထည့်ဝင်မှု	အခြားထည့်ဝင်မှု (ဖော်ပြပါ)	စုစုပေါင်း
၇၃၆၉	ရွာတွင်း မြေဧကလမ်း	1100x12x3'	365 ဦး	<input type="checkbox"/> ကျား <input type="checkbox"/> မ	၂၀၀၀၀၀၀			၂၀၀၀၀၀၀
အနောက်ကြို့ကျွန်း	ရွာတွင်းကျွန်း ကျွန်းလမ်း	၂၀၀x8'x6"	635 ဦး	<input type="checkbox"/> ကျား <input type="checkbox"/> မ <input type="checkbox"/> ကျား+မ	၂၃၀၀၀၀၀			၂၃၀၀၀၀၀
				<input type="checkbox"/> ကျား <input type="checkbox"/> မ <input type="checkbox"/> ကျား+မ				
				<input type="checkbox"/> ကျား <input type="checkbox"/> မ <input type="checkbox"/> ကျား+မ				
				<input type="checkbox"/> ကျား <input type="checkbox"/> မ <input type="checkbox"/> ကျား+မ				

လူထူး ကျေးရွာအုပ်စု စီ/ထောက်ကော်မတီ ဥက္ကဋ္ဌ အမည် လက်မှတ် ရက်စွဲ
စိုးစိုးစိ စိုးစိုးစိ ၂၀၁၇.၁.၂၀

အစည်းအဝေးမှတ်တမ်း

အစည်းအဝေးအမှတ်စဉ်

- 1 / 2015

အစည်းအဝေးကျင်းပသည်နေ့ရက်

- ၁၅.၆.၂၀၁၅

အစည်းအဝေးကျင်းပသည်နေရာ

- အစည်းအဝေးဇာတိ ()

အစည်းအဝေးကျင်းပသည်အချိန်

- ၉:၀၀ AM

အစည်းအဝေးတက်ရောက်သူဦးရေ

- ၇၀ ယောက်

အစည်းအဝေးပျက်ကွက်သူဦးရေ

- ၆၀ ယောက်

အစည်းအဝေးပြုလုပ်ရသည်ရည်ရွယ်ချက်၊

၁။ အစည်းအဝေးအဖွဲ့ဝင်များ၏ အကျိုးအမြတ်များကို

ယနေ့အစည်းအဝေးပြုလုပ်ရသည် အဓိက ရည်ရွယ်ချက်၊

၂။ အစည်းအဝေးအဖွဲ့ဝင်များ၏ အကျိုးအမြတ်များကို

အစည်းအဝေးအဖွဲ့ဝင်များ၏ အကျိုးအမြတ်များကို အစည်းအဝေးအဖွဲ့ဝင်များ၏ အကျိုးအမြတ်များကို အစည်းအဝေးအဖွဲ့ဝင်များ၏ အကျိုးအမြတ်များကို

ဆွေးနွေးချက်၊

- ၁။ အစည်းအဝေးအဖွဲ့ဝင်များ၏ အကျိုးအမြတ်များကို အစည်းအဝေးအဖွဲ့ဝင်များ၏ အကျိုးအမြတ်များကို
- ၂။ အစည်းအဝေးအဖွဲ့ဝင်များ၏ အကျိုးအမြတ်များကို အစည်းအဝေးအဖွဲ့ဝင်များ၏ အကျိုးအမြတ်များကို
- ၃။ အစည်းအဝေးအဖွဲ့ဝင်များ၏ အကျိုးအမြတ်များကို အစည်းအဝေးအဖွဲ့ဝင်များ၏ အကျိုးအမြတ်များကို
- ၄။ အစည်းအဝေးအဖွဲ့ဝင်များ၏ အကျိုးအမြတ်များကို အစည်းအဝေးအဖွဲ့ဝင်များ၏ အကျိုးအမြတ်များကို

အစည်းအဝေးမှတ်တမ်း

ကျေးရွာအုပ်စု ----- ကျေးရွာ -----

ရက်စွဲ ----- နေရာ -----

အချိန် -----

အစည်းအဝေး အမည် -----

(ရွေးကောက်တင်မြှောက်ခြင်းအစည်းအဝေး၊ ဒုတိယရွာလုံးကျွတ် အစည်းအဝေးစသည်ဖြင့်)

အစည်းအဝေးတွင် ဆွေးနွေးသည် အကြောင်းအရာများ

(ဆွေးနွေးသောအကြောင်းအရာ၊ အစည်းအဝေးတွင် တင်ပြသောအကြောင်းအရာများကိုအကျဉ်းဖော်ပြရမည်၊ အစည်းအဝေးကိုလိုက်၍ ကွဲပြား နိုင်သည်။)

- ၁။ ကစားရက်စွဲ၊ ရက်စွဲ၊ ရက်စွဲ၊ ရက်စွဲ
- ၂။ စီမံကိန်း၊ စီမံကိန်း၊ စီမံကိန်း
- ၃။ ကော်မတီဝင်၊ ကော်မတီဝင်၊ ကော်မတီဝင်
- ၄။ ကျေးရွာ၊ ကျေးရွာ၊ ကျေးရွာ
- ၅။ စီမံချက်များ၊ စီမံချက်များ
- ၆။ ကျေးရွာ၊ ကျေးရွာ
- ၇။ ကျေးရွာ၊ ကျေးရွာ
- ၈။ ကျေးရွာ၊ ကျေးရွာ
- ၉။ ကျေးရွာ၊ ကျေးရွာ
- ၁၀။ ကစားရက်စွဲ၊ ကစားရက်စွဲ

ဆွေးနွေးချက်

(အစည်းအဝေးတွင် ဆွေးနွေးသောအကြောင်းအရာများကိုအကျဉ်းဖော်ပြရမည်၊ အစည်းအဝေးကိုလိုက်၍ ကွဲပြားနိုင်သည်။ ဆွေးနွေးသမျှ မှတ်တမ်းတင်ရမည်။)

ကစဉ်းကမ်းစမ်းကြည့်မိလား။ တွင် ဆွေးနွေးကြားကြားကားကြားကား ကျွန်ုပ်တို့

မတ်လလကျ - ၁။ ကလေးပညာရေး ကျောင်း

၂။ ရွာလယ်လမ်း ချဲ့ထွင်ရေး

၃။ ရွာကျွန်းစာရေးဆေးစမ်းရေး

၄။ စာကြည့်တိုက်

၅။ ဆိုင်ကယ်ဖွဲ့စည်းရေး၊ စာပေဆိုင်ရောင်းရေး၊ မိမိတို့

ဆုံးဖြတ်ချက်

• ကော်မတီဝင်များနှင့် ကစဉ်းကမ်းစမ်းကြည့်မိလား။ တွင်

လာကြတာတွေကို ပြောပြရမည်။ များသောအားဖြင့်

ကျွန်ုပ်တို့၏ အချက်အလက်များကို တွင် ရှိသော အချက်အလက်များကို

မိမိတို့

မှတ်တမ်းပြုသူ (အမည်နှင့် လက်မှတ်) ဒေါ်စင်စင်နီနှင့်

အတည်ပြုသူ (အမည်နှင့် လက်မှတ်) ဒေါ်စင်စင်နီနှင့်

အစည်းအဝေးမှတ်တမ်း

ကျေးရွာအုပ်စု ဘူးသန့်ရွာ ကျေးရွာ ဘူးသန့်ရွာ
ရက်စွဲ ၈. ၁. ၂၀၁၇ နေရာ ဘူးသန့်ရွာ၊ ဘုန်းတော်ကြီး ကျောင်း
အချိန် ၁:၀၀ pm မှ ၃: ၃၀ pm ထိ

အစည်းအဝေး အမည် ကျေးရွာ ဘူးသန့်ရွာ၊ ဘုန်းတော်ကြီး ကျောင်းအစည်းအဝေး

(ရွေးကောက်တင်မြှောက်ခြင်းအစည်းအဝေး၊ ဒုတိယရွာလုံးကျွတ် အစည်းအဝေးစသည်ဖြင့်)

အစည်းအဝေးတွင် ဆွေးနွေးသည့် အကြောင်းအရာများ

(ဆွေးနွေးသောအကြောင်းအရာ၊ အစည်းအဝေးတွင် တင်ပြသောအကြောင်းအရာများကိုအကျဉ်းဖော်ပြရမည်၊ အစည်းအဝေးကိုလိုက်၍ ကွဲပြား နိုင်သည်။)

- ၁။ အုပ်ချုပ်ရေး များ / ရပ်ကွက်အဖွဲ့၏ တာဝန်များ အဖွဲ့အစည်း စည်းကမ်း၊ ဖွဲ့စည်းပုံ၊ ဖွဲ့စည်းခြင်း၊
- ၂။ စီမံကိန်း ဝန်ထမ်းများ၏တာဝန်၊ အစည်းအဝေးရည်ရွယ်ချက်ကား ဖွဲ့စည်းခြင်း။
- ၃။ လက်ထောက်နည်းပညာများ၊ ရည်ရွယ်ချက်များ အတွက် လိုက်နာရမည့်အထွေထွေ
- ၄။ စည်းမျဉ်း၊ စည်းကမ်းများနှင့် အကျိုးစီးပွား / အဝင်ဘေးကင်းရေး များ အကျဉ်းရှင်းလင်း
- ၅။ ဖွဲ့စည်းခြင်း။
- ၆။ လူထုစည်း ရုံးရေး များမှ စာတန်းတန်း၊ အုပ်ချုပ်ရေး ရှင်းရေး နှင့် ကျေးရွာစီ/ကောင်
- ၇။ ကော်မတီ၏ အဖွဲ့ဝင်များ ရှင်းလင်းခြင်းနှင့် ပြန်လည်ဖွဲ့စည်းခြင်း။
- ၈။ PRA များ အား ပြန်လည် ဖွဲ့စည်းကာ ကျေးရွာ၏ အခက်အခဲ၊ မျှော်မှန်းချက်များဖော်
- ၉။ ကျေးရွာ ဖွံ့ဖြိုးရေး အစီအစဉ်များ ရေးဆွဲခြင်း နှင့် ပြီးစီးရေး ရည်ရွယ်ချက်များ ရွေးချယ်
- ၁၀။ အစည်းအဝေး ပိတ်တင်ခြင်း။

(အစည်းအဝေးတွင် ဆွေးနွေးသော အကြောင်းအရာများကို အကျဉ်းဖော်ပြရမည်။ အစည်းအဝေးကို လိုက်၍ ကွဲပြားနိုင်သည်။ ဆွေးနွေးသမျှ မှတ်တမ်းတင်ရမည်။)

ရန်ကင်းတိုင်းဒေသကြီး၊ တန့်တပင်မြို့နယ် လူ့တူယာဉ်ပြုစီမံကိန်း စူးစူးစူးစူး အုပ်စု အတွင်းရှိ စူးစူးစူးစူး ကျေးရွာ၏ စီမံကိန်းမိတ်ဆက် အစည်းအဝေး အား စူးစူးစူးစူး ကျန်းမာကြီး ကျောင်းတွင် ကျေးရွာ လူ့တူ (ဒေသဦးဖြင့် ကျေးပခွဲပါသည်။

ရှေးဦးစွာ အဖွဲ့အဖွဲ့အဖွဲ့အဖွဲ့ကို ရပ်မိရပ်မ တစ်ဦးမှ ၎င်းတို့ ကျေးရွာ အုပ်စု ပူးပေါင်း ပါဝင်၍ အား နည်း မှ အား ရကြောင်း နှင့် နောင် အစည်းအဝေး များတွင် မိတ်ဆက် များဖြင့် မိတ်ဆက် မည်ဖြစ်ကြောင်း ပြောကြား ပါသည်။

လက်ထောက် နည်းပညာပညာ ပို့ ထိုဦးဖြင့် လွင် မှ လုပ်ငန်း ဆောင်ရွက် နေရာ လိုက်နာရမည် အတွေ့တွေ့စဉ် များ စဉ်း ကမ်း များ ၊ အကျဉ်းဝင်စာအုပ် လုပ်ငန်း နှင့် အကျဉ်းမဝင်စာအုပ် လုပ်ငန်း များ ၊ အဖွဲ့ဝင်များ ပစ် ရာတွင် ဖြစ်၍ 1000 အကွာ တွင် ကျေးတူး ရှိ ရှိပစ်ရန် နှင့် သဘာဝပတ်ဝန်းကျင် ထိခိုက်ခြင်း နှင့် ပတ်ဝန်းကျင် အကျိုးအမြတ် အရာများကို ရှင်း လင်း ပြောကြား ပါသည်။

လူတူစည်း ရုံး ရေး နှင့် မှ လူ့တူယာဉ်ပြုစီမံကိန်း အား စတင်ပံ့ပိုး ပေးသော အဖွဲ့အစည်းများ ၊ လူ့တူယာဉ်ပြုစီမံကိန်း ၎င်း ရည်ရွယ်ချက် နှင့် ယခု အစည်းအဝေး ပြုလုပ်ရခြင်း ၎င်း ရည်ရွယ်ချက် ၊ ကျား - မကျား ကုဏ္ဍ နှင့် ဝေဖန်ကြည့် ပြု စနစ် များ အကြောင်း ရှင်း လင်း ဆွေးနွေး ပါသည်။

ထို့နောက် ကော်မတီဝင်များ ၎င်း အစိုး ကဏ္ဍများ ကား ရှင်း လင်း ဆွေးနွေး ပါသည်။ နှုတ်ပေးချက်များ တွင် အစည်းအဝေး ဆောင် ခဲ့သော အချို့ကော် မတီဝင် များ အစည်း အကြောင်း ကျေး များ ကြောင့် တာဝန်ဆက်လက်ပေး နိုင် ကေ့ ပါသဖြင့် ကော်မတီဝင် ထိုးတွင် ဟစ်ကော်မတီဝင် (၆) ဦး ၊ ကော်မတီဝင် အသစ် (10) ဦးဖြင့် ကော် မတီကော် မတီ ပြု လုပ် ဖွဲ့ စည်း ခဲ့ပါသည်။

PRA Tools (၆) နှစ်အတွက် ကျေးရွာ၏ အခက်အခဲ နှင့် မျှော် များ ချက်များ ကား ဖော်ထုတ်ပြီး ဦး စားပေး လုပ်ငန်းစဉ် များ ချုပ် ခဲ့ပါသည်။ ကော်မတီဝင်များ ကော်မတီဝင် အဖွဲ့ဝင်များ ပေး လုပ်ငန်း များ များ ဆက်လက် ကြိုးပမ်း ကား တာဝန် ဖြစ် ခြင်း ဖြစ် ပါသည်။

မှတ်တမ်းပြုစုသူ (အမည် နှင့် လက်မှတ်) ဒေါ်စိုစို
အတည်ပြုသူ (အမည် နှင့် လက်မှတ်) စိုးစိုး

နောက်ဆက်တွဲ(၄) ခြားနားသောအပိုင်းများအတွက် ဦးစားပေးဖွံ့ဖြိုးရေးလုပ်ငန်းစဉ် အနှစ်ချုပ်

မူရင်းသည်အား VPSC တွင်ထားရှိရပါမည်။အခြားဌာနများနှင့် ညှိနှိုင်းရန်အတွက် မိတ္တူအား TPIC သို့ပို့ရပါမည်။ MIS data အနေဖြင့် သွင်းရန် မလိုအပ်ပါ။

	အဆင့်	လုပ်ငန်း	မည်သူဦးစားပေးလဲ	ကျေးဇူးတင်အပ်သည့်အုပ်စု	ပြင်ပမှမည်သူ ထောက်ပံ့ မလဲ
အခြေခံအဆောက်အအုံ	၁	စွာတွင်း ကွန်ကရစ်လမ်း	<input checked="" type="checkbox"/> မ <input checked="" type="checkbox"/> ကျား		
	၂	စာစာင်ကျောင်း တိုးချဲ့ခြင်း	<input checked="" type="checkbox"/> မ <input type="checkbox"/> ကျား		
	၃	ပျပ်စစ်မီး	<input checked="" type="checkbox"/> မ <input checked="" type="checkbox"/> ကျား		
	၄	ဆက်စွယ်ရေးလမ်း ကွန်ကရစ်အင်ဂျင်နီယာ	<input checked="" type="checkbox"/> မ <input checked="" type="checkbox"/> ကျား		
	၅	စာကြည့်တိုက်	<input type="checkbox"/> မ <input checked="" type="checkbox"/> ကျား		
အသက်မွေးဝမ်းကျောင်း/စိုက်ပျိုးရေး	၁	အလုပ်အကိုင်အဖွဲ့အစည်းများ နှင့် ချိတ်ဆက်ပေးခြင်း	<input checked="" type="checkbox"/> မ <input checked="" type="checkbox"/> ကျား		
	၂		<input type="checkbox"/> မ <input type="checkbox"/> ကျား		
	၃		<input type="checkbox"/> မ <input type="checkbox"/> ကျား		
	၄		<input type="checkbox"/> မ <input type="checkbox"/> ကျား		
	၅		<input type="checkbox"/> မ <input type="checkbox"/> ကျား		
ကျန်းမာရေးနှင့် အာဟာရ	၁	ဆေးပေးခန်း တိုးချဲ့ခြင်း	<input type="checkbox"/> မ <input checked="" type="checkbox"/> ကျား		
	၂	ဆေးရုံ	<input checked="" type="checkbox"/> မ <input checked="" type="checkbox"/> ကျား		
	၃		<input type="checkbox"/> မ <input type="checkbox"/> ကျား		
	၄		<input type="checkbox"/> မ <input type="checkbox"/> ကျား		
	၅		<input type="checkbox"/> မ <input type="checkbox"/> ကျား		
ပညာရေး	၁		<input type="checkbox"/> မ <input type="checkbox"/> ကျား		
	၂		<input type="checkbox"/> မ <input type="checkbox"/> ကျား		
	၃		<input type="checkbox"/> မ <input type="checkbox"/> ကျား		

	၄		<input type="checkbox"/> မ <input type="checkbox"/> ကျား		
	၅		<input type="checkbox"/> မ <input type="checkbox"/> ကျား		
အိမ်	၁	ကျွန်းမြစ် ဖွဲ့ ချေးငွေ	<input checked="" type="checkbox"/> မ <input type="checkbox"/> ကျား		
	၂		<input type="checkbox"/> မ <input type="checkbox"/> ကျား		
	၃		<input type="checkbox"/> မ <input type="checkbox"/> ကျား		
	၄		<input type="checkbox"/> မ <input type="checkbox"/> ကျား		
	၅		<input type="checkbox"/> မ <input type="checkbox"/> ကျား		