

ပြည်ထောင်စုသမ္မတမြန်မာနိုင်ငံတော်အစိုးရ  
စိုက်ပျိုးရေး၊ မွေးမြူရေးနှင့်ဆည်မြောင်းဝန်ကြီးဌာန  
ကျေးလက်ဒေသဖွံ့ဖြိုးတိုးတက်ရေးဦးစီးဌာန  
ထန်းတပင်မြို့နယ်၊ ရန်ကုန်တိုင်းဒေသကြီး



လူထုပဟိုပြုစီမံကိန်း  
**National Community Driven Development Project**  
**(NCDDP)**



ကျေးရွာဖွံ့ဖြိုးရေးအစီအစဉ်  
**Village Development Plan (VDP)**  
မဲကွန်းကျေးရွာ၊ ညွန့်ပေါင်းကျေးရွာအုပ်စု

မာတိကာ

၁။ မြို့နယ်မြေပုံ

၂။ ကျေးရွာမြေပုံ (တည်နေရာ)

၃။ အုပ်စုတွင်ပါဝင်သောကျေးရွာများစာရင်းနှင့်မြေပုံ

၄။ ကျေးရွာအခြေခံအချက်အလက်များ (ကျေးရွာသမိုင်းကြောင်း)

၅။ လူထုပူးပေါင်းပါဝင်သောလူမှုဆန်းစစ်ခြင်းနှင့်အကဲဖြတ်ခြင်းလုပ်ငန်းစဉ် (PRA/PSA) အကျဉ်းချုပ်ဖော်ပြချက်

၆။ ကျေးရွာဖွံ့ဖြိုးရေးအစီအစဉ်အတွက်အသုံးပြုခဲ့သော PRA tools များနှင့် တစ်ခုချင်းဖိအတွက် သုံးသပ်ချက်များ

၇။ ကော်မတီဝင်များစာရင်းနှင့် ကော်မတီဝင်များရွေးချယ်ခြင်း၊ ကျေးရွာဖွံ့ဖြိုးရေးအစီအစဉ်ဆောင်ရွက်မှု မှတ်တမ်းဓါတ်ပုံများ

၈။ ကျေးရွာအချက်အလက် (ပုံစံ-၁)

၉။ ဇီဝိန်ဆက်စပ်ရင်းနှီးငွေအချိန်ဇယား (ပုံစံ-၂) (ပထမနှစ်၊ ဒုတိယနှစ်၊ တတိယနှစ်)

၁၀။ ကျေးရွာဖွံ့ဖြိုးရေးဦးစားပေးအစီအစဉ် (ပုံစံ-၃) (ပထမနှစ်၊ ဒုတိယနှစ်၊ တတိယနှစ်)

၁၁။ ကျေးရွာအုပ်စုဇီဝိန်ဆက်စပ်ရင်းနှီးငွေချွေးချယ်ခြင်း (ပုံစံ-၄) (ပထမနှစ်၊ ဒုတိယနှစ်၊ တတိယနှစ်)

၁၂။ အစည်းဝေးမှတ်တမ်းများ (ပထမနှစ်၊ ဒုတိယနှစ်၊ တတိယနှစ်)

၁၃။ ကဏ္ဍအလိုက်ဦးစားပေးဖွံ့ဖြိုးရေးလုပ်ငန်းစဉ်များ



# ညွှန်ပေါင်းကျေးရွာအုပ်စု အကွက်ချမြေပုံ

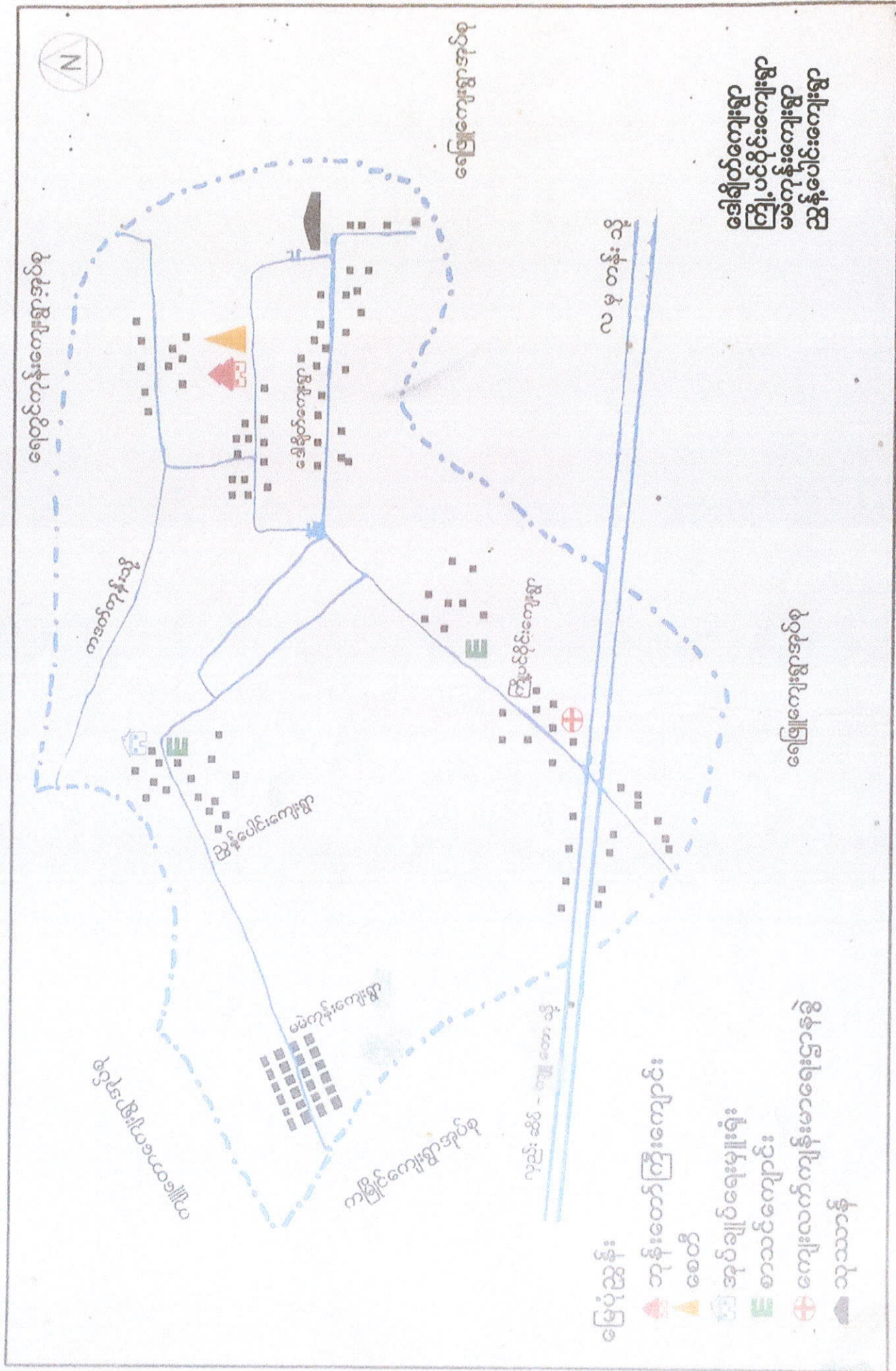

၁။ ကျေးရွာသမိုင်းအကျဉ်း

မမဲကျွန်း ရွာကို ယွန် ခဲသော နှစ်ပေါင်း ၁၂၅၀ နှစ် တွင် စတင်တည်  
 တောင် ခဲပါသည်။ ရွာတည် စက အိမ်ထောင်စုပေါင်း ၁၀၀၀ ကျော် ဖြစ်  
 စတင်တည်ထောင် ခဲ့သည်။ ဒေသ မမဲ တည် ခဲသောကြောင့် မမဲကျွန်း ရွာ  
 ဟု ခေါ်တွင် ဖူးခြင်း ဖြစ်ပါသည်။

၂။ တည်နေရာအချက်အလက်									
ကျေးရွာအမည်	မမဲကျွန်း								
ကျေးရွာအုပ်စုအမည်	ညွှန်ပေါင်း								
မြို့နယ်	ထန်းတပင်								
တိုင်း/ပြည်နယ်	ဥက္ကန်တိုင်းဒေသကြီး								
GPS	Long - 95.89066238				Latitude - 17.41197269				
အကွာအဝေး									
ဆက်သွယ်ရမည့်ပုဂ္ဂိုလ်	ဦးဝင်းတင်			ဖုန်းနံပါတ်			၀၉. ၇၉ ၈၃ ၈၂၅၉၂		
၃။ လူမှုရေးအချက်အလက်									
အိမ်ထောင်စုပေါင်း	၁၇			အမျိုးသမီးဦးစီး			၆		
မိသားစုပေါင်း									
လူဦးရေစုစုပေါင်း	ကျား	၅၂	မ	၅၅	ပေါင်း	၁၀၇			
ထိခိုက်လွယ်သောအုပ်စု	ကျား	-	မ	-	ပေါင်း	-			
	ကျား	-	မ	-	ပေါင်း	-			
လူမျိုးစု	မူလ	၁၀၀ %		%					
		%		%	အခြား	%			
ဘာသာ	ဗုဒ္ဓ	၆၀ %		%		%			
	ခရစ်ယာန်	၄၀ %		%	အခြား	%			

၄။ အသက်မွေးဝမ်းကျောင်းလုပ်ငန်း

အင်ကလုပ်ငန်း	လယ်		
စိုက်ပျိုးသီးနှံ	မွေးမြူရေး	အသေးစားစီးပွားရေး	အခြား
ဆန်၊ ဝါ၊	ကန်၊ ဘဲ၊ ဝက်၊ ခွာ၊	-	-
တစ်ရက်ပျမ်းမျှပင်ငွေ	ကျား	၁၀၀၀	မ ၇၀၀

၅။ ပညာရေးအချက်အလက်

ကျောင်းအဆောင်	-					
ကျောင်းသားဦးရေ	ကျား	၆	မ	၅	ပေါင်း	၁၁
ဆရာဦးရေ	ကျား	၁	မ	၇	ပေါင်း	၈
ကျောင်းအသုံးဆောင် ပရိဘောဂ	-					

၆။ ကျန်းမာရေးအချက်အလက်

ကျန်းမာရေးအဆောင်	-					
အနီးဆုံးဆေးရုံ	-					
အခြားအသုံးအဆောင်	-					
ကျေးရွာမှအကွာအဝေး	-					
သွားလာမှုအခြေအနေ	၁	၆၆ ယူဇ်				
	၂	၈၀၀ ယူဇ်				
	၃	၁၅၆၆ ကယံ				

၇။ ကျေးရွာ၏အရင်းအမြစ်များ

ဆက်သွယ်ရေးလမ်း	အဓိက	အကွာအဝေး	ဆက်သွယ်ထားသောခရီးဆုံး
ကားလမ်း	-		
ရေလမ်း	-		
ခြေလျှင်	၆၆၀ ယာ	၄၀၇၀၆၀	ဆန်း၊ တပင်၊ ကျေးရွာ၊ လမ်း
အခြား	ကျွန်ကရစ်	၁၄၄၅၆၀	ရွာတွင်း
အရင်းမြစ်များ	ရှိ/မရှိ	ရွာမှအကွာအဝေး	အသုံးပြုရန်မူအခြေအနေ
သဲ၊ ကျောက်ရရှိမှု	-		
ရေတွင်း၊ ရေကန်	ရှိ	ရွာတွင်း	ဆောက်ရေ၊ သုံးရေ
ချောင်းရေ	-		
အခြားရေရင်းမြစ်	၂		

၈။ ကျေးရွာအတွင်းအဓိကပိုင်ဆိုင်မှုများ

စိုက်ပျိုးရေး					
လယ်	ကိုင်း	တောင်ယာ	စားကျက်မြေ	နှစ်ရှည်စိုက်ခင်း	အခြား
၂၃၉ ဧက	-	-	-	-	-
ပို့ဆောင်ဆက်သွယ်ရေး					
ကား	ဆိုင်ကယ်	မော်တော်ဘုတ်	ထော်လဂျီ	လယ်ထွန်စက်	အခြား
-	၁၁	-	၁	-	-
လူ့စွမ်းအား					
ပန်းရုံ		လက်သမား		အခြား	
ကျွမ်းကျင်	လုပ်သား	ကျွမ်းကျင်	လုပ်သား	ကျွမ်းကျင်	လုပ်သား
-	-	-	-	-	-

၄။ လူထုပူးပေါင်းပါဝင်သောလူမှုဆန်းစစ်ခြင်းနှင့်အက်ဖြတ်ခြင်းလုပ်ငန်းစဉ်များ  
(PRA/PSA)အကျဉ်းချုပ်

စဉ်	အကြောင်းအရာ	ရက်စွဲ	ဦးတည်အုပ်စု	တက်ရောက်သူ			အဓိကဆွေးနွေးချက်များ
				ကျား	မ	ပေါင်း	
၀	ကျေးရွာလူမှုရေးပြမြေပုံ/သယံဇာတပြမြေပုံ (Social map/Resource map)	14.12.2016	ရပ်မိရပ်ဖ၊ ကော်မတီဝင်များ	၄	၃	၇	ကျေးရွာ၏လက်ရှိလူမှုရေး၊ သဘာဝသယံဇာတများ၊ ကျေးရွာတွင်းရှိအခြေခံလူမှု အဆောက်အဦးများ။
၂	ကျေးရွာစီးပွားရေးအဆင့်သတ်မှတ်ခြင်း (Wealth ranking)	15.12.2016	ကျေးရွာရှိလူတန်းစားအလွှာပေါင်းစုံ	၅	၅	၁၀	ကျေးရွာတွင်းနေထိုင်လက်ရှိ သောလူတန်းစားအဆင့်၊ အုပ်စု၊ ၎င်းတို့၏ပိုင်ဆိုင်မှုအခြေအနေ များ
၃	ရာသီခွင်ပြမြေပုံ (Seasonal Calendar)	15.12.2016	ကော်မတီဝင်များ အမျိုးသမီးအုပ်စု၊ အမျိုးသားအုပ်စု	၄	၃	၇	ရာသီဥတု၊ စိုက်ပျိုးသီးနှံ၊ နေ့စား အခြေနေ၊ ပွဲတော်များ၊ အဓိက အသက်မွေးဝမ်းကျောင်း၊ ရာသီ အလိုက်ဖြစ်တတ်သောရာဂါများ
၄	ကျေးရွာရှိအဖွဲ့အစည်းများနှင့်ချိတ်ဆက်မှုပြပုံ (Venn diagram)	15.12.2016	ကျေးရွာအုပ်ချုပ်ရေးအဖွဲ့၊ ကျေးရွာ ပိထောက်အဖွဲ့	၄	၃	၇	ကျေးရွာလူထုအား၎င်းတို့၏ ရွာ အတွင်းရှိအဓိကအုပ်စုများ၊ အဖွဲ့ အစည်းများရှိနေမှုကိုသိရန်နှင့် ဆက်စပ်နေမှုကို သိရှိစေရန်
၅	ပင့်ကူအိမ်ကွန်ယက်ပုံ နှိုင်းယှဉ်ခြင်း (Spider web)	15.12.2016	အမျိုးသားများ၊ အမျိုးသမီးများ	၅	၅	၁၀	အမျိုးသမီးများနှင့်အမျိုးသား ကြားတန်းတူအခွင့်အရေးရရှိမှု မရရှိသည့်အကြောင်းရင်းများ
၆	ကျေးရွာသမိုင်းကြောင်း (Village historical)	15.12.2016	ကျေးရွာရပ်မိရပ်ဖ၊ ကျေးရွာပိထောက် အဖွဲ့	၅	၃	၈	ကျေးရွာတွင်ကြုံတွေ့ခဲ့ဖူးသော သဘာဝဘေးအန္တရာယ်များနှင့် ဖြေရှင်းခဲ့ပုံများ၊ လူထုမှမိမိတို့ အင်းအားဖြင့်လုပ်ဆောင်ခဲ့ သောကျေးရွာဖွံ့ဖြိုးရေးများ
၇	အကျိုးအကြောင်းချိတ်ဆက်ပြပုံ (Causal diagram)	15.12.2016	ကော်မတီဝင်များ အမျိုးသမီးအုပ်စု၊ အမျိုးသားအုပ်စု	၁၀	၁၂	၂၂	ကျေးရွာ၏လက်ရှိကြုံတွေ့နေ သောပြဿနာများနှင့်၊ ၎င်း၏ အကြောင်းရင်းမြစ်၊ အကျိုး ဝေက်များ
၈	ကျေးရွာ၏(၅)နှစ်စာ ဦးစားပေးအစီအစဉ် ပြဇယား (Metric ranking)	15.12.2016	ကျေးရွာရပ်မိရပ်ဖ၊ ကျေးရွာပိထောက် အဖွဲ့	၈	၈	၁၆	စီမံကိန်းလမ်းညွှန်စာအုပ်ပါအ တိုင်းစံနှုန်းထားဦးစားပေးရွေး ချယ်ရန်(စာ၄၅ဖော်ပြပါ(၆)ချက်)
၉	ကျေးရွာအိမ်မက် ပြမြေပုံ (Village dream map)		ကော်မတီဝင်များ အမျိုးသမီးအုပ်စု၊ အမျိုးသားအုပ်စု				အနာဂတ်တွင်မြင်တွေ့/ဖြစ်စေချင် သောမိမိတို့၏တိုးတက်နေသော တို့ကျေးရွာပုံစံ

အပူပိုင်း - အပူပိုင်း

အပူပိုင်း - အပူပိုင်း

12/1/2016

အပူပိုင်း - အပူပိုင်း

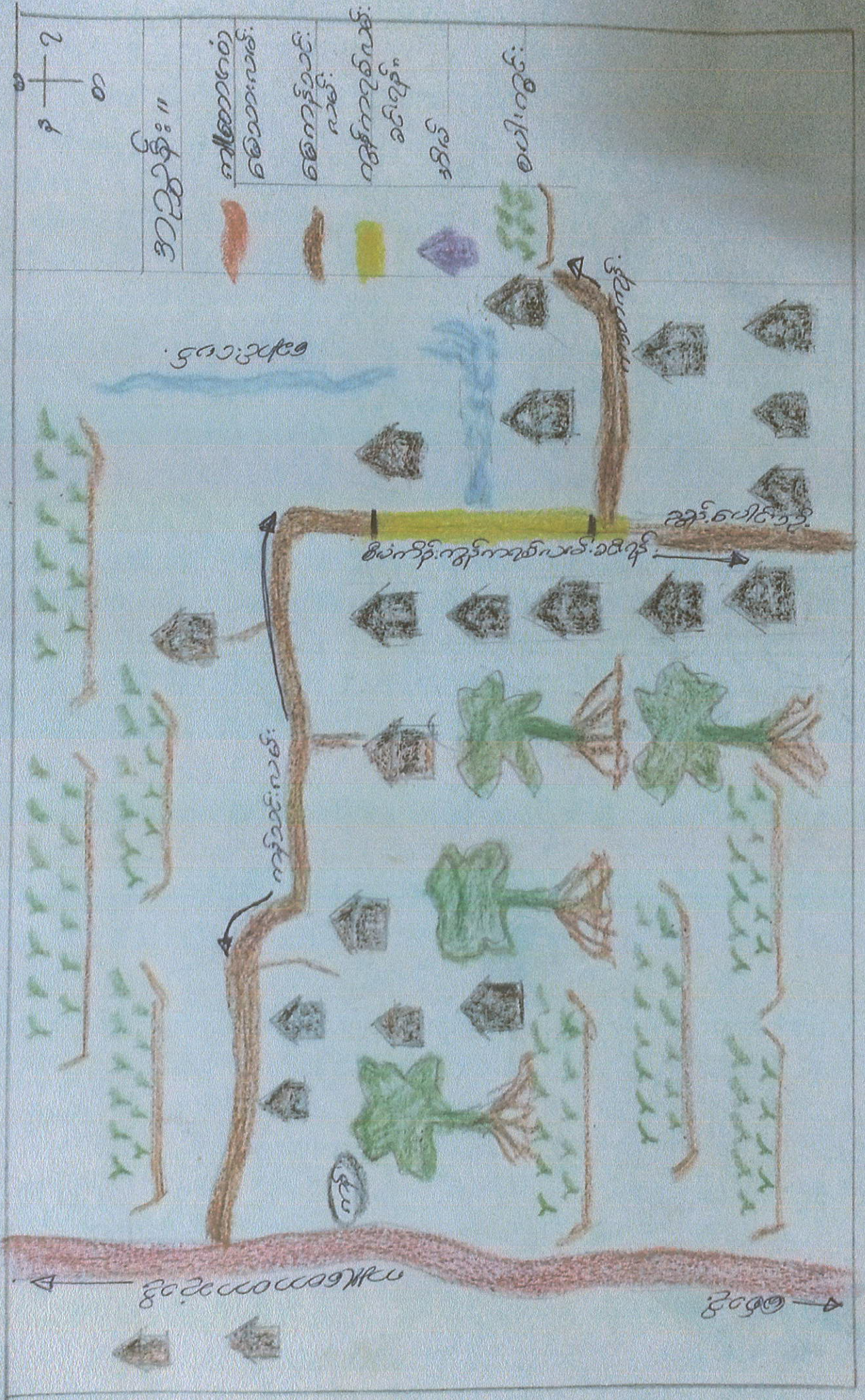



လူထုဗဟိုပြုစီမံကိန်း  
ထန်းတပင်မြို့နယ်

ရက်စွဲ၊ ၁၂-၃-၂၀၁၆  
ကျေးရွာ -မဲကုန်း

အုပ်စု- ညွန့်ပေါင်း

လူမှုနှင့် အရင်းမြစ်ပြုပြင်ပုံအပေါ်သုံးသပ်ချက်

အိမ်ခြေ - ကျား (၁၈)၊ မ (၄) = ၂၂

လူဦးရေ - ကျား (၄၇)၊ မ (၆၂) = ၁၀၉

လူအရင်းအမြစ်- ကျောင်းဆရာ(၁)၊ ဆရာမ(၁)ဦးရှိပါသည်။

စိုက်ပျိုးရေး - စပါး၊ မတ်ပဲသီးနှံများစိုက်ပျိုးသည်။

လူမှုရေးအရင်းအမြစ် - ဆယ်အိမ်မှု၊ သာရေး၊ နာရေးအဖွဲ့များသာရှိသည်။

အတတ်ပညာအရင်းအမြစ် - ပန်းရံ၊ လက်သမား၊ စက်ပြင်ဆရာရှိသည်။

မြို့တာလမ်းနှင့် ဝေးကွာ၍ လမ်းပန်းဆက်သွယ်မှုခက်ခဲ၍ လူနေမှုအဆင့်အတန်းအမြင့်မားသေးပါ။

အခြားဝင်ငွေမရှိနိုင်သေးပါ။

**ခြုံငုံသုံးသပ်ချက်။** ။စီးပွားရေးနှင့် ပညာရေးလက်လှမ်းမီရန် ကျေးရွာအတွင်းဆက်လမ်းများ ကွန်ကရစ်လမ်းများ မျှော်မှန်းချက်အတိုင်း လုပ်ဆောင်ပြီးမြောက်မည်ဖြစ်ပါက လူနေမှုအဆင့်အတန်း မြင့်မားလာမည်မှာ မှချဖြစ်ပါသည်။



လူထုဗဟိုပြုစီမံကိန်း  
ထန်းတပင်မြို့နယ်

နေ့စွဲ၊ ၁၉.၁.၂၀၁၆

အုပ်စု - ညွန့်ပေါင်း

ရာသီခွင်ပြပြကွဲဒိန်အပေါ်သုံးသပ်ချက်။

- ၁။ အဓိကဝင်ငွေ။ ။ စိုက်ပျိုးရေးတပိုင်တနိုင်မွေးမြူရေးမှရရှိ။
- ၂။ အဓိကသီးနှံ။ ။ စပါး၊ ဆောင်းသီးနှံမတ်ပဲ
- ၃။ အဓိကအလုပ်အကိုင်။ ။ တောင်သူခွင်လုပ်ငန်း၊ ငါးရှာဖွေခြင်း။
- ၄။ ရောဂါဖြစ်ပွားမှု။ ။ ရာသီအလိုက်မိုးဥတုနှင့်မိုးအကုန်ဆောင်းအကူးတွင်အအေးမိ၊ တုတ်ကွေး၊ နှာစေး စသည့်သာမန် ဖျားနာခြင်းများသာရှိ၍ ကျန်းမာရေးအတွက် အထူးတလည် အရေးမကြီးပါ။
- ၅။ ရေရှားပါးမှု၊ ရေလိုအပ်မှု။ ။ မိုးရေနှင့်တုံ့ကင်ရေတွင်းများကိုယ်စီရှိနေ၍အခက်အခဲမရှိပါ။
- ၆။ မိုးရွာသွန်းမှု။ ။ မိုးရေချိန်များပြား၍ရေလွှမ်းမိုးခြင်း၊ ရေတော၊ ဗွက်တောများဖြစ်နေ၍သွားလာ ရန်အလွန်ခက်ခဲပါသည်။
- ၇။ ဝင်ငွေရရှိမှု။ ။ ပျိုးနှုတ်ချိန်၊ ကောက်စိုက်ချိန်၊ စပါးရိတ်သိမ်းချိန်များတွင်သာဝင်ငွေအသင့် အတင့်ရရှိပါသည်။ အခြားအချိန်များတွင်ဝင်ငွေမရှိပါ။
- ၈။ အလုပ်များသောအချိန်။ ။ ဝါဆို၊ ဝါခေါင်(ကောက်စိုက်ခြင်း)တန်ဆောင်မုန်းနတ်တော်(ရိတ်သိမ်း ချိန်များသည်အလုပ်အများဆုံးဖြစ်ပါသည်။
- ၉။ ရွှေ့ပြောင်းအလုပ်သွားခြင်း။ ။ မရှိသလောက်ရှားပါး၍အခြားဝင်ငွေမရရှိပါ။ ကျား၊ မ ဗရွေးလူထူပါဝင်သောအလုပ်အကိုင်များဖန်တီးပေးသင့်ပါသည်။

လူထုဗဟိုပြုစီမံကိန်း  
ထန်းတပင်မြို့နယ်

အုပ်စု - ညွန့်ပေါင်း

၁။ ပွဲတော်ကျင်းပမှု။ ။ လအလိုက်ရိုးရာများသာရှိသည်။ နတ်တော်လထဲတွင်ခရစ္စမတ်ပွဲပြုလုပ်သည်။

၂။ လမ်ပမ်းဆက်သွယ်ရေး။ ။ မိုးရာသီတွင်လုံးဝဆက်သွယ်ရေးမကောင်းပါ။ ဗွတ်တော၊ ရွံတော့များတွင်ဆင်းရဲစွာသွားလာရသည်။ တန်ဆောင်မုန်းလနောက်ပိုင်းမှတန်ခူးလကုန်စဉ်အထိ ခြောက်သွေ့ရာသီတွင်ဆိုင်ကယ်နှင့်ထော်လာဂျီအသေးများသွားလာ၍ရသည်။(ဖော)ကားများသွားလာ၍ရသည်။ သယ်ယူစရိတ်ပို၍ကုန်ကျပါသည်။

၃။ ခြံငုံသုံးသပ်ချက်။ ။ ရာသီခွင်လပြက္ခဒိန်( )ကိုဆွေးနွေးခြင်းဖြင့်ကျေးရွာ၏ စီးပွားရေး၊ ပညာရေး၊ လူနေမှုပုံစံများကိုထင်ရှားစွာတွေ့မြင်နိုင်ပါသည်။ အဓိကပြဿနာမှာမြို့နှင့် တာလမ်းဝေးကွာပြီး၊ မိုးရေချိန်များသောကြောင့်လမ်းပမ်းဆက်သွယ်ရေးခက်ခဲခြင်းဖြစ်ပါသည်။

၎င်းပြဿနာများအားဖြေရှင်းရန်မှာရွာချင်းဆက်လမ်းများဆောင်ရွက်ခြင်း၊ ကျေးရွာတွင်း ခြံကွန်ကရစ်လမ်းများခင်းပေးခြင်း တစ်ပိုင်တစ်နိုင်အလုပ်အကိုင်များကို ဖန်တီးပေးခြင်းဖြင့် ကျေးရွာဖွံ့ဖြိုးရေးအစီအစဉ်သစ်ဆီသို့ပြောင်းလဲသွားနိုင်ပါမည်။

ബയോ-ആപ്ലിക്കേഷൻ  
ബയോ-ആപ്ലിക്കേഷൻ

ബയോ-ആപ്ലിക്കേഷൻ

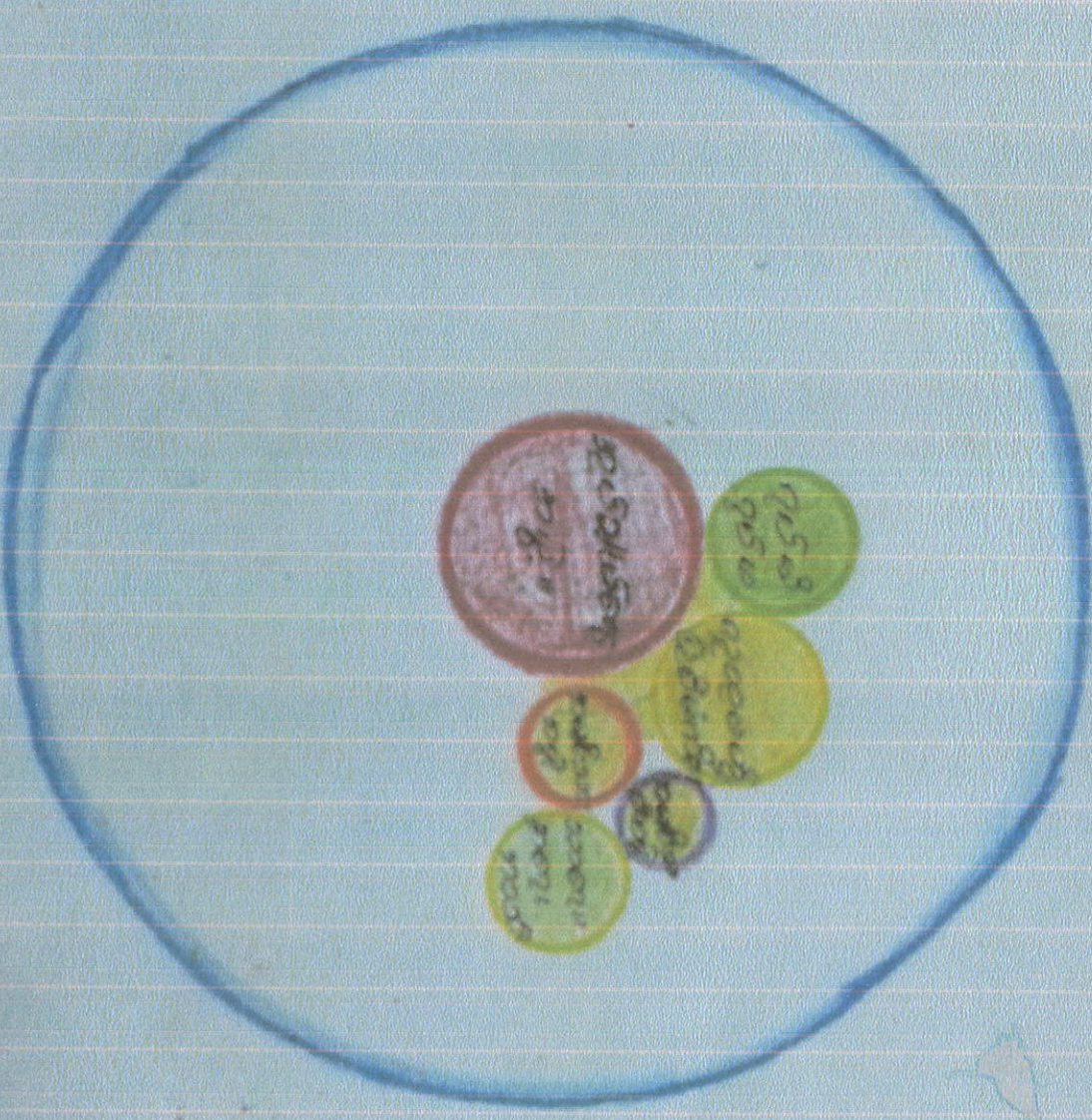

പ്രകൃതി പരിസ്ഥിതി സംരക്ഷണം പരിപാലനം

പ്രകൃതി പരിസ്ഥിതി സംരക്ഷണം പരിപാലനം  
പ്രകൃതി പരിസ്ഥിതി സംരക്ഷണം പരിപാലനം

പ്രകൃതി പരിസ്ഥിതി സംരക്ഷണം പരിപാലനം

လူထုဗဟိုပြုစီမံကိန်း  
ထန်းတပင်မြို့နယ်

နေ့စွဲ၊

- အုပ်စု - ညွှန်ပေါင်း၊
- ကျေးရွာ - ညွှန်ပေါင်း

အဖွဲ့အစည်းချိတ်ဆက်ပြုမြေပုံအပေါ်သုံးသပ်ချက်

၁။ အုပ်စုအတွင်းရှိကျေးရွာတိုင်း၌အိမ်ခြေများပြားမှုမရှိပေ။ ဥက္ကဋ္ဌတစ်ဦးနှင့်ဆယ်အိမ်မှူး (၁) ယောက်သာ ရှိသည်။ ရပ်ရွာသာရေဧကရေပိုင်းဝန်း၍ ပြုလုပ်ခြင်းစနစ်သာရှိသည်။ လူထုဗဟိုပြုစီမံကိန်းမှ အပအခြားဖွံ့ဖြိုးရေးအတွက်ကူညီအဖွဲ့အစည်းများမရှိ။

၂။ ခြံငုံသုံးသပ်ချက်။ ။ ကျေးရွာဖွံ့ဖြိုးရေးလုပ်ငန်းများအတွက်များမှ ပူးပေါင်းဆောင်ရွက်ကာ ခိုင်မာသောအဖွဲ့အစည်းများအဖြစ်ထူးထောင်ပြီးအမျိုးသမီးများပါဝင်ကာ တာဝန်ကိုယ်စီထမ်းဆောင်ခြင်းဖြင့်အခြားကူညီအဖွဲ့အစည်းများချိတ်ဆက်ပေးခြင်းဖြင့်အဖက်ဖက်မှဖွံ့ဖြိုးရန်ဆောင်ရွက်ပေးနိုင်ရန်လိုအပ်သည်ဟုထင်မြင်သုံးသပ်မိပါသည်။

ပြည်ထောင်စုသမ္မတမြန်မာနိုင်ငံတော်အစိုးရ

မွေးမြူရေး၊ ရေလုပ်ငန်းနှင့် ကျေးလက်ဒေသဖွံ့ဖြိုးရေး ဝန်ကြီးဌာန

ကျေးလက်ဒေသဖွံ့ဖြိုးတိုးတက်ရေးဦးစီးဌာန

ထန်းတပင်မြို့နယ်

လူထုဗဟိုပြုစီမံကိန်း

National Community Driven Development Project

(NCDDP)

ညွှန်ပေါင်းအုပ်စု

မမဲကုန်းကျေးရွာ



ပြဿနာသစ်ပင် (အကြောင်းအကျိုးဆက်နွယ်မှု) အားသင်ယူဆွေးနွေးခြင်း

၂၀၁၆

ထန်းတပင်မြို့နယ်

လူထုဗဟိုပြုစီမံကိန်း  
ထန်းတပင်မြို့နယ်

1.3.2016 (C.M.T)

အုပ်စု - ညွှန်ပေါင်း၊ (C.M.T)  
ပြဿနာသစ်ပင်ဆွေးနွေးခြင်းအပေါ်သုံးသပ်ချက်

ပြဿနာသစ်ပင်။ ။ဤဆွေးနွေးခန်းကိုကျေးရွာလူထု ကျား၊မအုပ်စုခွဲ၍ဆွေးနွေးသည်။ ကျားအုပ်စုမှ ကျေးရွာဖွံ့ဖြိုးရေးအတွက်နှောင်နွေးစေသောအတားအဆီးအဟန့်အတားပြဿနာများနှင့်မအုပ်စုမှ ဆွေးနွေးသောပြဿနာများကိုမိမိတို့၏ကိုယ်ပိုင်အတွေးအမြင်များဖြင့်ဖိလစ်ချပ်ပေါ်တွင်ရေးချ၍ဆွေးနွေးပါသည်။

၎င်းနောက်ပြဿနာတစ်ခုချင်းအပေါ်အခြေခံ၍ အဓိကအကြောင်းအရင်းများကို အမြစ်အဆုံးအထိဖော်ထုတ်ပြီးအကြောင်းကြောင့်အကျိုးသက်ရောက်မှုသိမ်းစာကိုအပြန်အလှန်သတိထားမိလာအောင်ဆွေးနွေးပါသည်။

အမြစ်အဆုံးမှအကြောင်းအချင်းအရာများကိုဖြေရှင်းနိုင်သည့်နည်းလမ်းများဖော်ထုတ်လိုက်သောအခါ Activitiesများထွက်ပေါ်လာပြီး၎င်းတို့ကိုအကောင်အထည်ဖော်ခြင်းဖြင့်အသီးအပွင့်ဖြစ်သောအကျိုးသက်ရောက်မှုများတုံ့ပြန်ပြောင်းလဲသွားကြောင်းတစ်ဦးချင်းသတိထားမိကြသည်ကိုလေ့လာခဲ့ရပါသည်။

ခြုံငုံသုံးသပ်ချက်။ ။Problem tree (P.R.A Tool)သည်

သည်ခံ၍အချိန်(၄၅)မိနစ်အနည်းဆုံးရယူပါသည်။ဤသင်ခန်းစာကိုကျား၊မအုပ်စုခွဲ၍ ဆွေးနွေးခြင်းဖြင့်

(၁) လူထုသည်ယခင်ကမိမိတို့ကိုယ်တိုင်သတိမထားမိသောအားနည်းချက်များကိုတစ်ဦးချင်းလက်ခံလာကြပါသည်။

(၂) အားနည်းချက်များကိုမိမိတို့ကိုယ်တိုင်ပြင်ဆင်ရန်လိုအပ်ကြောင်းကျား/မမခွဲခြားဘဲတာဝန်ကိုယ်စီရှိကြောင်းလက်ခံလာကြပါသည်။

(၃) ပြောင်းလဲရမယ် ဟူသောအတွေးအမြင်များကိုယ်စီရရှိသည်ကိုကြုံတွေ့ခဲ့ရပါသည်။



# အကျိုးအကြောင်းချိတ်ဆက်မှုပြမြေပုံ

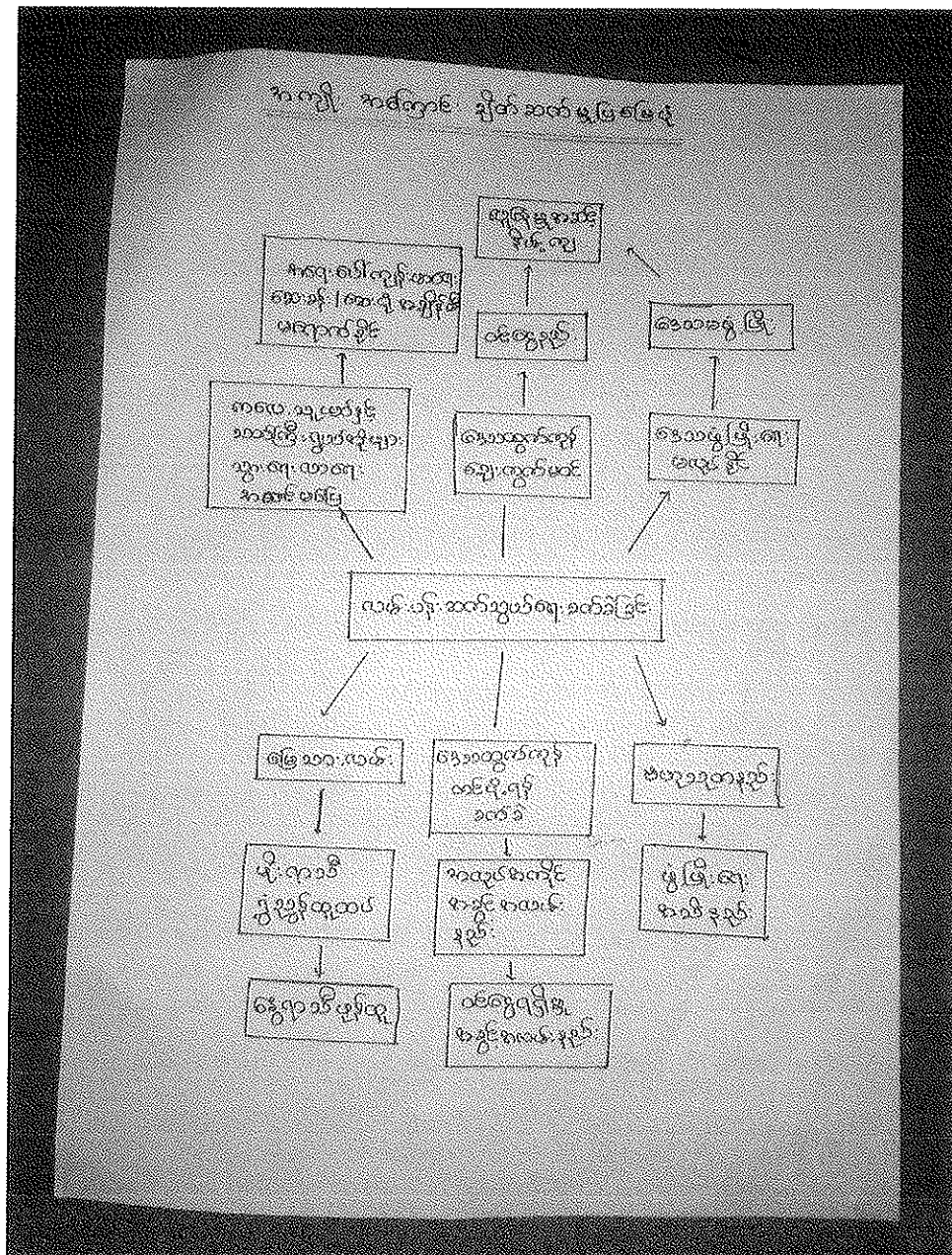

# အကျိုးအကြောင်းချိတ်ဆက်မှုပြမြေပုံ

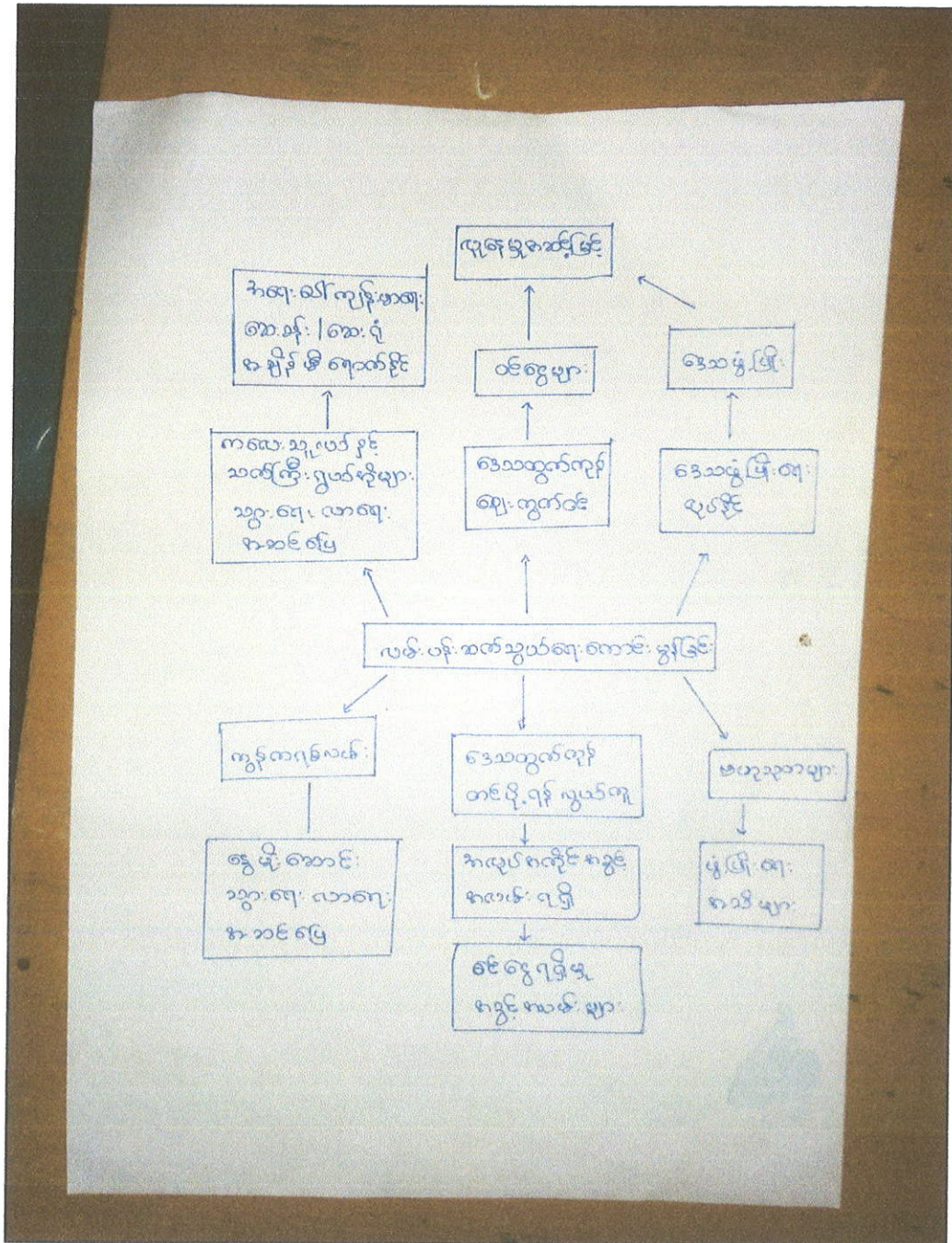

တရား / ဝ ဗျူဟာ ရေးရာ ဆုံးသတ်ချက်

ပျက်စီးပျက်စီးစေရန် ဖြစ်စေရန်

၁ ဘယ်အဖွဲ့က အောင်မြင်စေမည်

၂၀၁၆ - ၂၀၁၇ ခုနှစ်  
 ရက်စွဲ - ၂၀၁၆ ခုနှစ်  
 ၂၀၁၆ - ၁၂.၁၁.၂၀၁၆

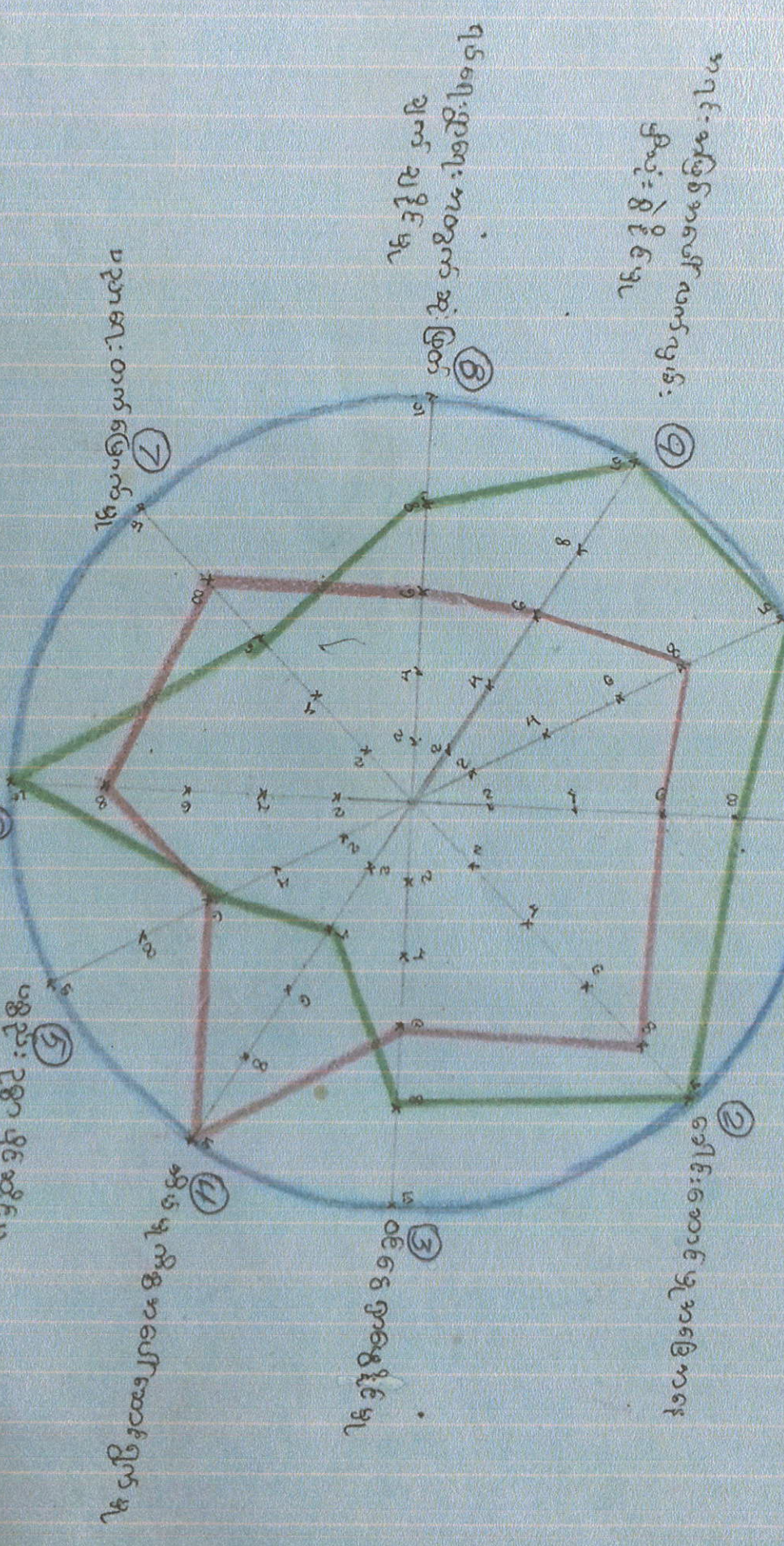

၁၀ နှစ်အတွင်း အောင်မြင်စေရန် ဖြစ်စေရန်

၁၀ နှစ်အတွင်း အောင်မြင်စေရန် ဖြစ်စေရန်

၁၀ နှစ်အတွင်း အောင်မြင်စေရန် ဖြစ်စေရန်

၁၀ နှစ်အတွင်း အောင်မြင်စေရန် ဖြစ်စေရန်

၁၀ နှစ်အတွင်း အောင်မြင်စေရန် ဖြစ်စေရန်

၁	၂	၃	၄	၅	၆	၇	၈	၉	၁၀
၈	၁၀	၈	၁၀	၆	၁၀	၈	၈	၁၀	၁၀
၆	၈	၆	၄	၆	၈	၆	၆	၆	၈

အဖွဲ့အစည်း -  
 အဖွဲ့အစည်း -

လူထုဗဟိုပြုစီမံကိန်း  
ထန်းတပင်မြို့နယ်

ရက်စွဲ၊ ၁၂-၁-၂၀၁၆

အုပ်စု- ညွန့်ပေါင်း

ကျေးရွာ -မမဲကုန်း

ပင့်ကူအိမ်မြေအပေါ်သုံးသပ်ချက်

လူဦးရေ- ကျား(၁၁၇)၊ မ(၆၂)အားလုံးသည် ကရင်မျိုးနွယ်စုများဖြစ်ကြသည်။ မိရိုးဖလာ စိုက်ပျိုးမွေးမြူရေးနှင့် အသက်မွေးဝမ်းကြောင်းသည်။

၁။ အလုပ်အကိုင်အခွင့်အလမ်း - မိမိတို့၏ ကိုယ်ပိုင်အလုပ်ကိုသာ လုပ်ကိုင်ကြသည်။  
ကျောင်းသားဦးရေ အမျိုးသမီးများကပိုများသည်။

ကျား -၈မှတ်၊ မ- ၆ မှတ်

၂။ ခေါင်းဆောင်မှု အခြေအနေ - လူဦးရေနည်းပါး၍ အမျိုးသမီးများလည်းခေါင်းဆောင်၍ မရ၊ တန်းတူနီးပါးဆောင်ရွက်ကြသည်။ ကျား (၁၀)၊ မ(၈)။

၃။ ဝင်ငွေရှာဖွေနိုင်မှု - ဒေသအလိုက်စိုက်ပျိုးရေးလုပ်ငန်းမှ ဆောင်ရွက်သည်။  
အမျိုးသားများက ငါးရှာဖွေမှုအချို့ရှိသည်။ ကျား -၈မှတ်၊ မ -၆မှတ်

၄။ အိမ်မှုကိစ္စအပေါ်ဆောင်ရွက်မှု - အဓိကအမျိုးသမီးများမှ ဆောင်ရွက်သည်။ လူဦးရေအရ အမျိုးသားများမှ လယ်ယာလုပ်ငန်းခွင်ကို ဦးစီးသည်။ ကျား -၄မှတ်၊ မ - ၁၀မှတ်

၅။ ပစ္စည်းဥစ္စာပိုင်ဆိုင်မှု - အေးအတူပူအမျှ စိတ်ကိုထားရှိကြသည်။အဓိက လယ်မြေကေပိုင်ဆိုင်မှုများများမရှိပါ။ကျား-၆မှတ်၊ မ-၆မှတ်

၆။ လုံခြုံမှု - သဘာဝအရအမျိုးသားများကပို၍ လွတ်လပ်မှုရှိကြသည်။အခြားဘေးအန္တရာယ်ထူးထူးခြားခြားမရှိပေ။ ကျား -၁၀မှတ်၊ မ-၈မှတ်

၇။ ပညာရေးတတ်မြောက်မှု - အမျိုးသားများကအချိန်တန်လျှင် လယ်ယာလုပ်ငန်းခွင်တွင် ဦးစီးရသည်။ ပညာရေးဆုံးခန်းတိုင်အောင်အခွင့်မသာကြပေ။ကျား -၆မှတ်၊ မ-၈မှတ်

၈။ ရပ်ရေးရွာရေးအတွက်ဆုံးဖြတ်ချက်ချနိုင်မှု - အမျိုးသားအများစုကပါဝင်ဆွေးနွေးကြသည်။ အမျိုးသမီးထုမှာ အလေ့အကျင့်မရကြသေးပါ။ ကျား -၈မှတ်၊ မ -၆မှတ်

၉။ အရင်းအမြစ်အပေါ်လက်လှမ်းမီသုံးစွဲနိုင်မှု - ကုန်သွယ်၊ အရောင်းအဝယ်မရှိ၊ စက်ရုံအနီးအနားမရှိ။အလယ်တန်း၊ အထက်တန်းကျောင်းအုပ်စုအတွင်းမရှိ။အုပ်စုအတွင်း ကျေးလက်ဆေးပေးခန်းမပြီးမြောက်သေးပါ။လက်လှမ်းမီမှုအားနည်းပါသည်။အမျိုးသားများက သစ်၊ ဝါး၊ စိုက်ပျိုးသီးနှံအရင်းအမြစ်များကို အသုံးပြုပြီးဝင်ငွေရရှိကြသည်။ ကျား -၁၀မှတ်၊ မ -၆မှတ်

၁၀။ ပူးပေါင်းပါဝင်ဆောင်ရွက်မှု - အိမ်ထောင်စုနည်းပါး၍ သာရေး၊ နာရေးအစည်းအဝေး စသည်များတွင် တက်ညီ၊ လက်ညီရှိကြသည်။အားလုံးပူးပေါင်းပါဝင်လုပ်ဆောင်ရန်စိတ်ဓာတ် ရှိကြသည်။ ကျား -၁၀မှတ်၊ မ -၈မှတ်

ခြုံငုံသုံးသက်ချက်။ ။ကျေးရွာအတွင်းရှိ အမျိုးသား၊ အမျိုးသမီးရေးအတွက် ကျား၊ မ မခွဲခြားသော အချို့ပြုပြင်ပြောင်းလဲနိုင်သော Gender Concept များအလျဉ်းသင့်သလိုဆွေးနွေးရန် လိုအပ်ပါသည်။

ပြည်ထောင်စုသမ္မတမြန်မာနိုင်ငံတော်အစိုးရ

မွေးမြူရေး၊ ရေလုပ်ငန်းနှင့် ကျေးလက်ဒေသဖွံ့ဖြိုးရေး ဝန်ကြီးဌာန

ကျေးလက်ဒေသဖွံ့ဖြိုးတိုးတက်ရေးဦးစီးဌာန

ထန်းတပင်မြို့နယ်

လူထုဗဟိုပြုစီမံကိန်း

National Community Driven Development Project

(NCDDP)

ညွှန်ပေါင်းအုပ်စု

မဲကုန်းကျေးရွာ

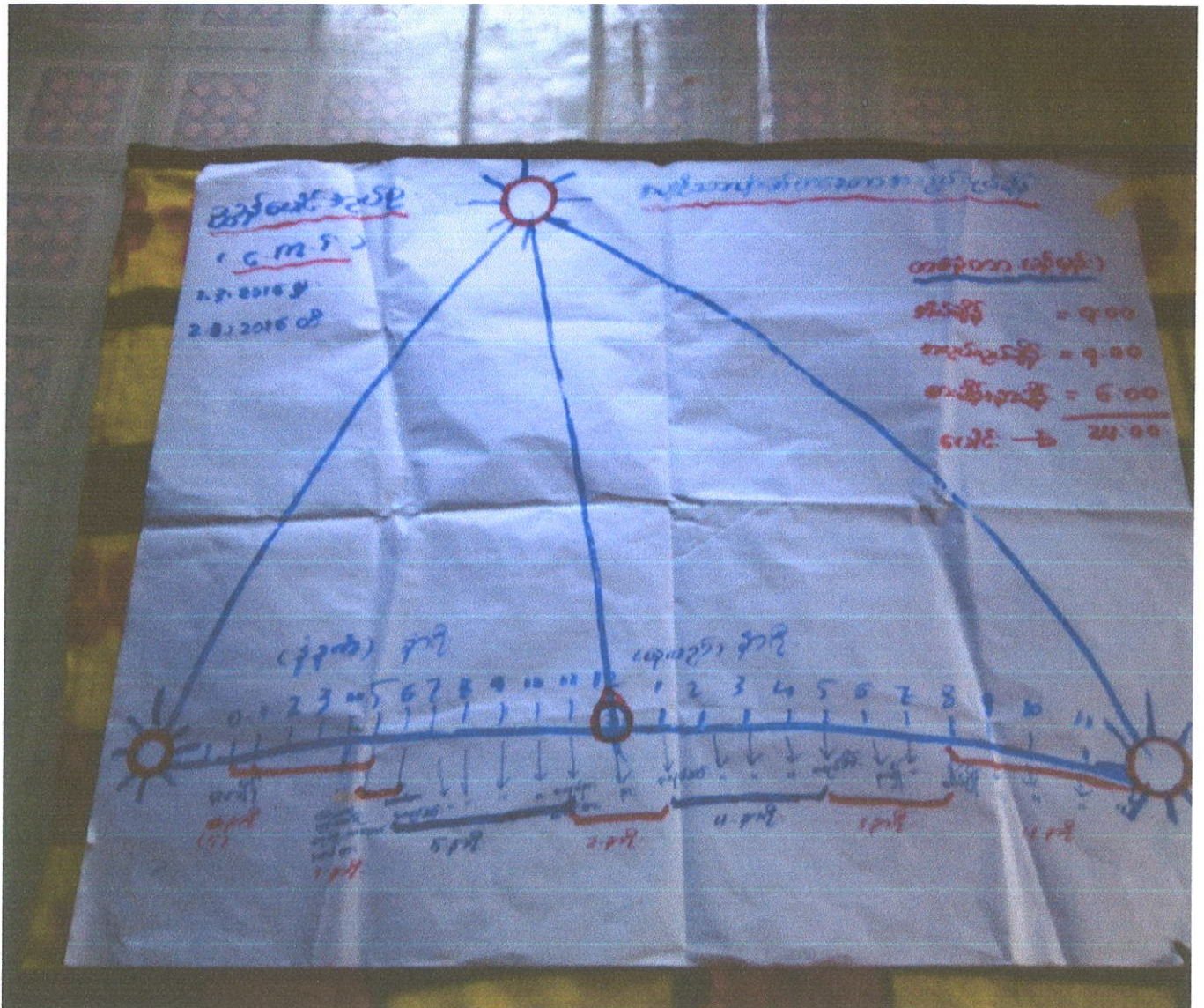

ကျား/မ တစ်နေ့တာ အလုပ်ချိန်ယေးအားသင်ယူဆွေးနွေးခြင်း

၂၀၁၆

ထန်းတပင်မြို့နယ်



လူထုဗဟိုပြုစီမံကိန်း  
ထန်းတပင်မြို့နယ်

1.3.2016 (C.M.T)

အုပ်စု - ညွန့်ပေါင်း၊

ကျား၊မရေးရာတစ်နေ့တာအလုပ်ချိန်နှိုင်းယှဉ်ခြင်းသုံးသပ်ခြင်း

အမျိုးသား။ ။ အမျိုးသားများကထုံးစံအတိုင်းနံနက်(၅)နာရီထက်နောက်ကျစွာအိပ်ယာမှထကြသည်။ အဆာခံသုံးဆောင်ပြီးလုပ်ငန်းခွင်ဝင်ကြသည်။ နံနက်(၁၁:နာရီ)အလုပ်သိမ်းပြီးစာ၊ နားချိန်နေ့လည် (၁)နာရီအထိအနားယူကြသည်။ နေ့လည်(၁)နာရီမှ(၅)နာရီအထိမိမိနှင့်သက်ဆိုင်သောအလုပ်များကိုသက် တောင့်သက်သာလုပ်ကိုင်ကြသည်။ အချိန်ပြည့်မဟုတ်ပေ။ ညနေ(၅)နာရီနှင့်ည(၈)နာရီအထိရေချိုး၊ အချို့ ယမကာမှီဝဲ၊ ထမင်းစား၊ စကားများများပြောဖြစ်ကြသည်။ ည(၈)နာရီမှစ၍ နောက်နေ့နံနက်(၅)နာအထိ အိပ်ချိန်အနားယူကြသည်။

ကျား - တစ်နေ့တာ(ခန့်မှန်း)အချိန်ဇယား

အိပ်ချိန် = ၉:၀၀

အလုပ်လုပ်ချိန် = ၉:၀၀

စား+နားချိန် = ၆:၀၀

အမျိုးသမီး။ ။ အမျိုးသမီးများသည်အိမ်သားများလုပ်ငန်းခွင်အဆင်ပြေစေရန် နံနက်(၅)နာရီ အိပ်ယာထမျက်နှာသစ်ဘုရားရှိခိုးပြီး(၆)နာရီမှစ၍ချက်ပြုတ်၊ သား၊ သမီးများ အိအိတည်၊ ကျွေးမွေး၊ ရေချိုး၊ ကျောင်းပို့စသည့်ဖြင့်မနားတမ်း(၁၁)နာရီအထိအလုပ်လုပ်ကြသည်။ နေ့လည်(၁)နာရီမှ(၅)နာရီ အ ထိအိပ်ယာထ၊ စဖိုချောင်လိပ်အပ်ချက်စုဆောင်းချက်ပြုတ်၊ ကလေးများကျောင်းကြို၊ အိမ်သာများမငြိုငြင် အောင်ကျွေးမွေးပြုစုပေးရသည်။



လူထုဗဟိုပြုစီမံကိန်း  
ထန်းတပင်မြို့နယ်

အုပ်စု - ညွန့်ပေါင်း

မ - တစ်နေ့တာခန့်မှန်းအချိန်ဇယား

အိပ်ချိန်	=	၆:၀၀
အလုပ်လုပ်ချိန်	=	၉:၀၀
စား+နားချိန်	=	၆:၀၀
ဘုရားရှိခိုးချိန်	=	၃:၀၀
<hr/>		
ပေါင်း	=	၂၄:၀၀

မြို့ပြသုံးသပ်ချက်။ ။ ဤတစ်နေ့တာကျား၊ မအလုပ်လုပ်ချိန်

PRA(Tool)ကိုလူထုကိုယ်တိုင်ကျား၊ မအုပ်စုခွဲ၍ဆွေးနွေးခြင်းဖြင့်အမျိုးသမီးများသည်။ အိမ်မှုကိစ္စလုပ်ငန်းခွင်တွင်အမျိုးသားများထက်ပို၍အလုပ်လုပ်ရကြောင်း၊ စိတ်ရှုပ်ထွေးမှုများကြောင့်မိမိတို့ကိုယ်တိုင်သတိထားမိလာကြသည်။

အမျိုးသားများကအမျိုးသမီးများကို ကိုယ်ချင်းစာစိတ်များဖြစ်ပွားလာကြသည်။မိသားစုလုပ်ငန်းတွင်ကျားအလုပ်၊ မအလုပ်ဟူ၍မခွဲခြားဘဲမျှတစွာဝိုင်းဝန်းလုပ်ဆောင်ရန်အတွေးအမြင်များဖြစ်ပေါ်လာကြသည်။ရပ်ရွာအများဆိုင်လုပ်ငန်းဖွံ့ဖြိုးရေးလုပ်ငန်းများတွင်ကျား၊ မမရွေးတာဝန်ထမ်းဆောင်ရန်သတိထားမိလာကြသည်။

အဓိကအားဖြင့်တစ်နေ့တာလုပ်အားခငွေကိုပေးချေမှုတွင်အလုပ်ချိန်အတူ၊ လုပ်အားခအတူကျားမမရွေးတန်းတူပေးချေမှုကို အမျိုးသားများဘက်မှ သံသယကင်းစွာ စိတ်ရှင်းစွာဖြင့်သဘောတူ လက်ခံလာသည်ကိုယုံယုံကြည်ကြည်တွေ့ရှိရပါသည်။

ကျေးဇူးတင်  
တပည့်တော်  
ကျေးဇူး  
လေ့ထုံး  
ကျေးဇူး  
နာဂစ်  
ကျေးဇူး

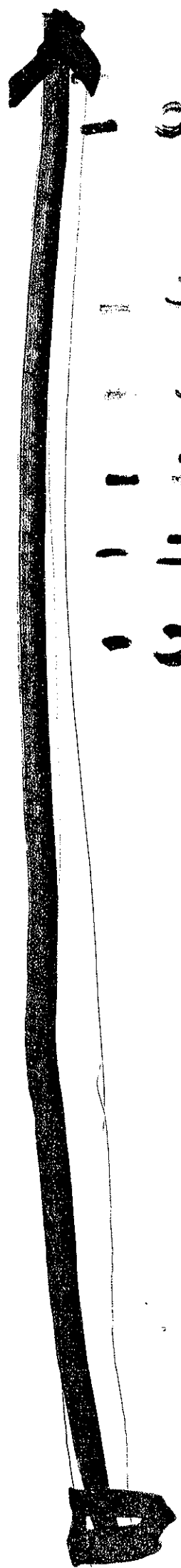

၁၂၁၂ ခုနှစ်  
- ၁၂၂၆ ခုနှစ်  
- ၁၂၂၇ ခုနှစ်  
- ၁၂၅၀ ခုနှစ်  
- ၁၂၇၀ ခုနှစ်  
- ၁၂၇၇ ခုနှစ်

සමස්ත ප්‍රතිපත්ති

සමස්ත ප්‍රතිපත්ති

2021.12.1

විෂය	විස්තරය	මුදල	සමස්ත	විෂය
1	සමස්ත ප්‍රතිපත්ති	1000000	1000000	සමස්ත ප්‍රතිපත්ති
2	සමස්ත ප්‍රතිපත්ති	500000	500000	සමස්ත ප්‍රතිපත්ති
3	සමස්ත ප්‍රතිපත්ති	300000	300000	සමස්ත ප්‍රතිපත්ති
4	සමස්ත ප්‍රතිපත්ති	200000	200000	සමස්ත ප්‍රතිපත්ති
5	සමස්ත ප්‍රතිපත්ති	100000	100000	සමස්ත ප්‍රතිපත්ති
6	සමස්ත ප්‍රතිපත්ති	50000	50000	සමස්ත ප්‍රතිපත්ති

လူထုဗဟိုပြုစီမံကိန်း  
ထန်းတပင်မြို့နယ်

ရက်စွဲ၊ ၁၂-၃-၂၀၁၇  
ကျေးရွာ -မမဲကုန်း

အုပ်စု- ညွန့်ပေါင်း

ကျေးရွာသမိုင်းကြောင်းအပေါ်သုံးသပ်ချက်

ကျေးရွာစတင်အမည်တွင်သည်နှစ် - ၁၂၁၇ခုနှစ်။

သဘာဝဘေးအန္တရာယ်များ။

ရေကြီး - ၁၃၃၆၊ ၁၃၅၀၊ ၁၃၇၇

လေမုန်းတိုင်း - ၁၃၃၇၊ ၁၃၇၀(နာဂစ်)

ရေကြီးသည်နှစ်များတွင် စိုက်ပျိုးမြေ၊ စပါးသီးနှံများ ၈၀ %ခန့်ပျက်စီးခဲ့ရသည်။

မုန်တိုင်းနှစ်များအတွင်း သစ်ပင်၊ ဝါပင်များလဲပြိုပျက်စီးခဲ့ရသည်။ အခြားအကူအညီမရရှိခဲ့ကြပေ။

တောင်ယာတဲများစု၍ မူလ(၁၀)အိမ်ခန့်မျှနှင့်ကျေးရွာခွဲထူထောင်ခဲ့ကြသည်။ယခုနှစ်တွင် အိမ်ထောင်စု(၂၂)အိမ်နှင့် လူဦးရေ ကျား(၄၇)၊ မ(၆၂)=စုစုပေါင်း (၁၀၉)ယောက်သာရှိသည်။အခြားဝင်ငွေမရှိကြပါ။

ပညာရေးအတွက် ကျောင်းသား/သူများသည် လက်ရှိညွန့်ပေါင်းကျေးရွာ မူလတန်းကျောင်းသို့သွားရောက် ပညာသင်ယူကြရသည်။

**ခြုံငုံသုံးသပ်ချက်။** ။ဒေသထွက်ကုန်များ ဈေးကွက်သို့အချိန်မရွေးရောက်ရန် သယ်ယူစရိတ်သက်သာရန် ပညာရေးလက်လှမ်းမီရန်၊ ကျောင်းသား/သူများ မိုးကာလတွင် ရေတော၊ ဗွက်တောမှလွတ်မြောက်ရန်အတွက် ရွာချင်းဆက်လမ်းများနှင့် ကျေးရွာအတွင်း ကွန်ကရစ်လမ်းများ မျှော်မှန်းထားသည် အတိုင်းအောင်မြင်မည်ဆိုပါက ၎င်းကျေးရွာ၏ အနာဂတ် စီးပွားရေး၊ လူမှုရေး၊ ပညာရေးကဏ္ဍများ တိုးတက်ပြောင်းလဲလာမည်ဟုယုံကြည်မိပါသည်။



ကျေးရွာစီမံကိန်းအထောက်အကူပြု ကော်မတီဝင်များစာရင်း

(ကျေးရွာ...*၁၉.၁၆.၂၀၂၃*...)

ကျေးရွာစီမံကိန်း အထောက်အကူပြုကော်မတီ	ရာထူး	အမည်	မှတ်ချက်
ကျေးရွာစီမံကိန်း အထောက်အကူပြုကော်မတီ	ဥက္ကဋ္ဌ - ကျား	<i>ဦး စွေ ဂ</i>	
ကျေးရွာစီမံကိန်း အထောက်အကူပြုကော်မတီ	ဥက္ကဋ္ဌ - မ	<i>ဒေါ်ခင်နုဌေး</i>	
ဝယ်ယူရေးဆပ်ကော်မတီ	ဥက္ကဋ္ဌ	<i>ဦးဤကျော်</i>	<i>၀၉.၇၉၉၄၈၁၂၇၈</i>
	အဖွဲ့ဝင်	<i>ဒေါ်စားစောဝါး</i>	<i>၀၉.၇၉၈၃၈၁၇၄၂</i>
	အဖွဲ့ဝင်	<i>ဦးခင်မောင်</i>	<i>၀၉.၇၉၁၁၅၄၀၀၄</i>
စောင့်ကြည့်စစ်ဆေးရေး ဆပ်ကော်မတီ	ဥက္ကဋ္ဌ	<i>ဦးဖေသိန်းဗွန်း</i>	<i>၀၉.၇၉၂၄၂၇၂၈၉</i>
	အဖွဲ့ဝင်	<i>ဒေါ်ကျွန်းအောင်</i>	
	အဖွဲ့ဝင်	<i>ဒေါ်ခင်မာမာဦး</i>	<i>၀၉.၇၈၅၁၆၀၉၅၂</i>
လည်ပတ်ရေးနှင့် ပြုပြင် ထိန်းသိမ်းရေး ဆပ်ကော်မတီ	ဥက္ကဋ္ဌ	<i>ဦးစောဝါး</i>	
	အဖွဲ့ဝင်	<i>ဦးလှစ</i>	<i>၀၉.၇၉၈၃၂၆၆၀၄</i>
	အဖွဲ့ဝင်	<i>ဒေါ်မအေးလှ</i>	
ကျေးရွာ ငွေစရင်းကိုင်	ကျေးရွာ ငွေစရင်းကိုင်	<i>ဦးဝင်းတင်</i>	<i>၀၉.၇၉၈၃၈၂၅၅၂</i>
အကြံပြု တိုင်ကြားရေး	အဖွဲ့ဝင်	<i>ကျော်သိန်းအောင်</i>	<i>၀၉.၂၅၁၀၆၀၀၄၄</i>
	အဖွဲ့ဝင်	<i>ဒေါ်ဌေးပွဲ</i>	<i>၀၉.၇၉၁၃၂၂၇၂၈</i>
ကျေးရွာ စေတနာ့ဝန်ထမ်း	အဖွဲ့ဝင်	<i>ဦးဝင်းဇော်</i>	<i>၀၉.၇၉၉၅၁၀၀၈၃</i>
	အဖွဲ့ဝင်	<i>ဒေါ်ထီးမေ</i>	<i>၀၉.၇၈၅၃၉၈၄၆၂</i>
	အဖွဲ့ဝင်	<i>ဦးမင်းဇော်</i>	
	အဖွဲ့ဝင်	<i>ဒေါ်နုနုစိန်မေ</i>	
	အဖွဲ့ဝင်		
	အဖွဲ့ဝင်		

ညွှန်ပေါင်းအုပ်စု

မဲကုန်းကျေးရွာ

ကျေးရွာ၏ ဖွံ့ဖြိုးရေးအစီအစဉ်အား အုပ်စုဖွဲ့ ဆွေးနွေးခြင်း



လူထု စီမံခန့်ခွဲမှု စွမ်းဆောင်ရည် မြှင့်တင်ရေး သင်တန်း

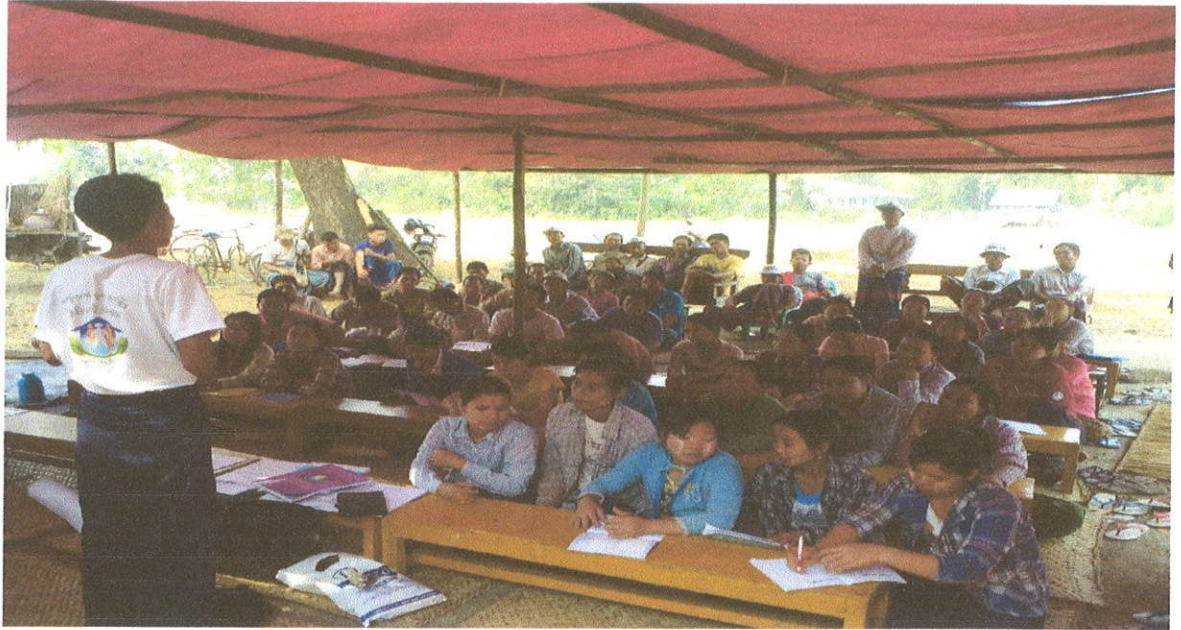

လူထုဝတ်ပြုစံနံနံးစံနံနံးလက်စွဲ

အပိုင်း - ၃၂၉.၁၀.၂၀၁၆

ပုံစံ-၁ကျေးရွာအခြေခံအချက်အလက်များ (Form PC 1)

လမ်းညွှန်ချက်/ကျေးရွာတစ်ရွာသို့ ပထမဆုံးမိတ်ဆက်ခရီးသွားရောက်သောအခါလူထုစည်းရုံးရေးမှူးသည်ကျေးရွာခေါင်းဆောင်များအား ကျေးရွာအချက်အလက်များကိုမေတ္တာရပ်ခံ၍တောင်းခံရသည်။ ဤအချက်အလက်များကိုစီမံကိန်းမိတ်ဆက်အစည်းဝေးမတိုင်မီတောင်းခံရမည်။ စီမံကိန်းမိတ်ဆက်အစည်းဝေးတွင်လူထုစည်းရုံးရေးမှူးသည်ကျေးရွာအချက်အလက်များအားစစ်ဆေးပြီးမှန်ကန်အောင်ပြုလုပ်ရမည်။ ပြီးနောက်တွင်လူထုစည်းရုံးရေးမှူးမှသတင်းအချက်အလက်ထံသို့ Tablets မှတစ်ဆင့်ဖြည့်သွင်းရမည်။

ကျေးရွာအုပ်ချုပ်ရေးမှူးအမည် <b>ဦးဝေဝေကန်</b>	ကျေးရွာအုပ်ချုပ်ရေးမှူး၏ဖုန်းနံပါတ် <b>၀၉-၇၉၆၄၈၂၇၈</b>	လူထုစည်းရုံးရေးမှူး၏အမည် <b>ဦးထွန်းကျော်</b>
ပြည်နယ်၊ တိုင်းဒေသကြီး <b>၇၆ ကချင်</b>	မြို့နယ် <b>ထွန်းတပင်</b>	ကျေးရွာအုပ်စု <b>ညွှန်မော်</b> ကျေးရွာ <b>မခါးကန်</b>

က. လူဦးရေ

လူမျိုးစု	အိမ်ထောင်စုအရေအတွက်	ကိုးကွယ်သည့်ဘာသာ	အိမ်ထောင်စုအရေအတွက်
လူမျိုးစု (၁) <b>ကရင်</b>	<b>၂၂</b>	ဘာသာ(၁) <b>ဗုဒ္ဓ</b>	<b>၁၆</b>
လူမျိုးစု (၂) -----		ဘာသာ(၂) <b>ခရစ်ယာန်</b>	<b>၆</b>
လူမျိုးစု (၃) -----		ဘာသာ (၃) -----	
လူမျိုးစုရော -----		ဘာသာရော -----	
	အရေအတွက်		
မသန်စွမ်းသူများ			
သက်ကြီးရွယ်အိုများ (၆၅နှစ်နှင့်အထက်)	<b>၈၂ / ၁၀</b>		
စစ်ဘေးရှောင်			

	အမျိုးသား(အရေအတွက်)	အမျိုးသမီး(အရေအတွက်)
လူဦးရေ		
လူမျိုးစု (၁) <b>ကရင်</b>	<b>၃၉</b>	<b>၄၂</b>
လူမျိုးစု (၂) -----		
လူမျိုးစု (၃) -----		
အိမ်ထောင်စဦးစီး	<b>၁၈</b>	<b>၄</b>

(ခ) အခြေခံအဆောက်အအုံအသုံးအဆောင်များ

စာသင်ကျောင်း	အမှတ်ခြံပိ	ကျန်းမာရေး	အမှတ်ခြံပိ	ဘာသာရေးအဆောက်အအုံများ	အမှတ်ခြံပိ
အထက်တန်းကျောင်း	<input type="checkbox"/>	ဆေးရုံ	<input type="checkbox"/>	ဝေတီ	<input type="checkbox"/>
အလယ်တန်းကျောင်း	<input type="checkbox"/>	ကျန်းမာရေးဌာန	<input type="checkbox"/>	ဘုန်းကြီးကျောင်း	<input type="checkbox"/>
မူလတန်းကျောင်း	<input type="checkbox"/>	ကျန်းမာရေးဌာနခွဲ	<input type="checkbox"/>	ဟိန္ဒူဘုရားကျောင်း	<input type="checkbox"/>
မူကြိုကျောင်း	<input type="checkbox"/>	ဆေးပေးခန်း	<input type="checkbox"/>	ခရစ်ယာန်ကျောင်း	<input type="checkbox"/>
အခြား	<input checked="" type="checkbox"/>	အခြား	<input type="checkbox"/>	ဝလီ	<input type="checkbox"/>





လူထုဗဟိုပြုစီမံကိန်းစီမံကိန်းလက်စွဲ  
အပိုင်း - ၃၂၉.၁၀.၂၀၁၆

					အခြား	<input checked="" type="checkbox"/>
မှတ်ချက် အခြား: ဇယား ၇		မှတ်ချက် အခြား: ဇယား ၇		မှတ်ချက် အခြား: ဇယား ၇		

(ဂ) ကျွမ်းကျင်သူများမှတ်တမ်း (ကျေးရွာတွင်နေထိုင်သောသို့ မဟုတ်တခြားရွာမှလာရောက်သောကျွမ်းကျင်သူများ)

(၁) စာသင်ကျောင်း			(၂) ကျန်းမာရေး			(၃) လက်မှုပညာရှင်		
	ရွာတွင်နေထိုင်သူ	အခြားရွာမှလာသူ		ရွာတွင်နေထိုင်သူ	အခြားရွာမှလာသူ		ရွာတွင်နေထိုင်သူ	အခြားမှလာသူ
ပတ်တန်းပြဆရာ/မ	<input checked="" type="checkbox"/>	<input type="checkbox"/>	ဆရာဝန်	<input type="checkbox"/>	<input type="checkbox"/>	လက်သမား	<input type="checkbox"/>	<input checked="" type="checkbox"/>
သက်တန်းပြဆရာ/မ	<input type="checkbox"/>	<input type="checkbox"/>	လက်ထောက်ကျန်းမာရေးမှူး	<input type="checkbox"/>	<input type="checkbox"/>	ပန်းရံ	<input type="checkbox"/>	<input checked="" type="checkbox"/>
လယ်တန်းပြဆရာ/မ	<input checked="" type="checkbox"/>	<input type="checkbox"/>	အမျိုးသမီးကျန်းမာရေးဆရာမ	<input type="checkbox"/>	<input type="checkbox"/>	လျှပ်စစ်ကျွမ်းကျင်မီးသမား	<input type="checkbox"/>	<input type="checkbox"/>
ကျွမ်းကျင်သူ	<input type="checkbox"/>	<input type="checkbox"/>	သားဖွားဆရာမ	<input checked="" type="checkbox"/>	<input type="checkbox"/>	ရေပိုက်သွယ်သူ	<input type="checkbox"/>	<input type="checkbox"/>
ခြား	<input type="checkbox"/>	<input type="checkbox"/>	ပြည်သူ့ကျန်းမာရေးလုပ်သား	<input type="checkbox"/>	<input type="checkbox"/>	စက်ပြင်ဆရာ	<input type="checkbox"/>	<input checked="" type="checkbox"/>
မှတ်ချက်				မှတ်ချက်				

(ဃ) ကျေးရွာသို့ ရောက်ရှိနိုင်သည့်လမ်းအခြေအနေ

/ကျေးရွာတစ်ရွာသည်၎င်း၏ကျေးရွာအုပ်စုနှင့်ဆက်သွယ်ထားသောလမ်းအခြေအနေ (အောက်ပါတို့ကိုဝိုင်းပါ)

ကျောက်ကြမ်းလမ်း  
ကျောက်ခင်းလမ်း

ကတ္တရာလမ်း  
မြေသားလမ်း

တွန့်ကရစ်လမ်း  
လူသွားလမ်း

မော်တော်ဆိုင်ကယ်လမ်း  
အခြား \_\_\_\_\_

(င) ကျေးရွာဖွံ့ဖြိုးမှုစီမံချက်

- (၁) လူထုဗဟိုပြုစီမံကိန်းမစတင်မှီ၍ကျေးရွာတွင်ကျေးရွာဖွံ့ဖြိုးမှုစီမံချက်ရှိခဲ့ပါသလား?
- (၂) ရှိခဲ့ပါလျှင်ဤစီမံချက်ကိုမည်သည့်ခုနှစ်တွင်ပြင်ဆင်ခဲ့ပါသနည်း?
- (၃) ဤစီမံချက်ကိုမြို့နယ်မှအတည်ပြုခဲ့ပါသလား?

ဝိုင်းပါ  
ရှိပါသည်/မရှိပါ/မသိပါ  
နှစ်-----/မသိပါ  
ပြုခဲ့ပါသည်/မပြုခဲ့ပါ/မသိပါ

(စ) ခရီးအကွာအဝေး

- (၁) ဤကျေးရွာ၏ဗဟိုမှ၎င်းကျေးရွာအုပ်စု၏ဗဟိုအထိခရီးပိုင်မည်မျှကွာဝေးသနည်း? မိုင် ၀.၅ / မသိပါ
- (၂) ဤကျေးရွာမှ၎င်းကျေးရွာအုပ်စုဗဟိုအထိသွားလာရာတွင်ကြာမြင့်သည့်အချိန်

ခြောက်သွေ့ရာသီတွင်ကြာချိန်----- ၁၀ မိနစ် ----- ထော်လာဂျီ/မော်တော်ဆိုင်ကယ်/ခြေလျှင်/လား/မော်တော်ဘုတ်/  
အခြား -----  
မိုးရာသီတွင်ကြာချိန်----- ၁၅ မိနစ် ----- ထော်လာဂျီ/မော်တော်ဆိုင်ကယ်/ခြေလျှင်/လား/မော်တော်ဘုတ်/  
အခြား -----

(ဆ) ပတ်ဝန်းကျင်ဆိုင်ရာသဘာဝဘေးအန္တရာယ်

ဤကျေးရွာတွင်ရေကြီးခြင်းကဲ့သို့ သဘာဝဘေးအန္တရာယ်ကျရောက်ဖူးခြင်းရှိပါသလား။

□ မရှိပါ       ရှိပါသည်      ရှိလျှင်ဖော်ပြပါ----- ရေတစ်ဖန်ကျခြင်း



လူထုဗဟိုပြုစီမံကိန်းစီမံကိန်းလက်စွဲ  
အပိုင်း - ၃၂၉.၁၀.၂၀၁၆

(ဇ)ကျေးရွာတွင်ဖွဲ့စည်းထားသောအဖွဲ့အစည်းများ  
လူထုဗဟိုပြုစီမံကိန်းမတိုင်မီဤကျေးရွာတွင်ကျေးရွာဖွံ့ဖြိုးရေးအတွက်အစိုးရ(သို့)ရွာသားများကိုယ်တိုင်(သို့)  
စီမံကိန်းတစ်ခုခုဖွဲ့စည်းထားသည့်အဖွဲ့အစည်းများရှိပါသလား။

- (၁)----- မရှိပါ။ -----
- (၂)----- -----

ကျေးရွာခေါင်းဆောင်

အမည် *ရွှေကျော်*

လက်မှတ် *[Signature]* နေ့စွဲ ၁၅.၁၂.၂၀၁၆

လူထုစည်းရုံးရေးမှူး

အမည် *ဦးကျော်စွာ*

လက်မှတ် *[Signature]* နေ့စွဲ ၁၅.၁၂.၂၀၁၆



လူထုဗဟိုပြုစီမံကိန်း

ပုံစံ - ၈-၃ - စီမံကိန်းအချိန်ဇယား (FORM PC 3)

လမ်းညွှန်၊ သက်ဆိုင်ရာ စည်းရုံးရေးများ (CF/TF) များက ကျေးရွာနှင့် ကျေးရွာအုပ်စု အတွက် စီမံကိန်း တစ်ဆင့် ပြီးတိုင်း ပြည်ထွင်းရန်	
စည်းရုံးရေးအဖွဲ့အမည် မာသာမာမြေ (CF) ၊ မစုစု (TF)	
ရက်စွဲ	<input type="checkbox"/> ပ နှစ် <input type="checkbox"/> ဒ နှစ် <input type="checkbox"/> တ နှစ် <input type="checkbox"/> စ နှစ်
ပြည်နယ်/ တိုင်းဒေသကြီး	ကျေးရွာအုပ်စု ဥဥမြို့ပေါင်း
ရန်ကုန်တိုင်းဒေသကြီး	ကျေးရွာအုပ်စု မြို့နယ် ထန်းတပင်
ကျေးရွာ	ကျေးရွာ မာသာမာမြေ

စီမံကိန်းအဆင့်	ရက်စွဲ		အစည်းအဝေး တက်ရောက်သူ			
	စ ရက်	ပြီး ရက်	ကျား	မ	အိမ် ထောင် စု	တိုင်းရင်းသား
(၁) ပထမအစည်းအဝေး၊ ကော်မတီဖွဲ့စည်းခြင်း	၇.၅.၂၀၁၅	၇.၅.၂၀၁၅				
(၂) ဒုတိယအစည်းအဝေး၊ ကျေးရွာစီမံကိန်း ရေးဆွဲခြင်း	၈.၅.၂၀၁၅	၈.၅.၂၀၁၅				
(၃) ကျေးရွာအုပ်စု စီမံကိန်း ဆုံးဖြတ်ချက်						
(၄) မြို့နယ်စီမံကိန်းရေးဆွဲရေး နှင့် အကောင် အထည် ဖော်ရေး ကော်မတီ အတည်ပြုချက်						
(၅) ကျေးရွာ အစီရင်ခံစာ ပြုစုခြင်း						
(၆.၁) စီမံကိန်း လုပ်ငန်းခွဲ ပြင်ဆင်မှု အစည်းအဝေး (ပကြိမ်)						
(၆.၂) စီမံကိန်း လုပ်ငန်းခွဲ ပြင်ဆင်မှု အစည်းအဝေး (ဒကြိမ်)						
(၆.၃) စီမံကိန်း လုပ်ငန်းခွဲ ပြင်ဆင်မှု အစည်းအဝေး (တကြိမ်)						
(၆.၄) စီမံကိန်း လုပ်ငန်းခွဲ ပြင်ဆင်မှု အစည်းအဝေး (စကြိမ်)						
(၆.၅) စီမံကိန်း လုပ်ငန်းခွဲ ပြင်ဆင်မှု အစည်းအဝေး (ပစ္စမကြိမ်)						
(၇) လုပ်ငန်း အကောင်အထည်ဖော်ခြင်း						
(၈.၁) ကျေးရွာလုပ်ငန်း တိုးတက်မှု တင်ပြခြင်းအစည်းအဝေး (ပကြိမ်)						
(၈.၂) ကျေးရွာလုပ်ငန်း တိုးတက်မှု တင်ပြခြင်းအစည်းအဝေး (ဒကြိမ်)						
(၈.၃) ကျေးရွာလုပ်ငန်း တိုးတက်မှု တင်ပြခြင်းအစည်းအဝေး (တကြိမ်)						
(၈.၄) ကျေးရွာလုပ်ငန်း တိုးတက်မှု တင်ပြခြင်းအစည်းအဝေး (စကြိမ်)						
(၈.၅) ကျေးရွာလုပ်ငန်း တိုးတက်မှု တင်ပြခြင်းအစည်းအဝေး (ပစ္စမကြိမ်)						
(၉) ဘဏ္ဍာရေး စစ်ဆေးခြင်း						
(၁၀) လူထုစစ်ဆေးခွဲ						



လူထုဗဟိုပြုစီမံကိန်းစီမံကိန်းလက်ဖွဲ့  
အပိုင်း-၃ ၂၉.၉.၂၀၁၅

ပုံစံ စ-၂ - စီမံကိန်းစက်ဝန်းအချိန်ဇယား (PC 2)

လမ်းညွှန်ချက်သက်ဆိုင်ရာလူထုစည်းရုံးရေးမှူး/လက်ထောက်နည်းပညာနည်းပညာမှူးများမှ စီမံကိန်းစက်ဝန်းအဆင့်တင်စစ် ပြီးစီးပိုင်းကျေးရွာနှင့် ကျေးရွာအုပ်စု အတွက်ဤပုံစံကိုဖြည့်သွင်းရမည်။

စည်းရုံးရေးမှူး/ဝန်ထမ်း အမည် မာဘတ်အုတ်

နေ့စွဲ ၀၂/၁၂/၂၀၁၆

ပြည်နယ်/တိုင်း ဗဟိုပြု ကျေးရွာအုပ်စု အုတ်တန်း ကျေးရွာ ၆

စက်ဝန်းအားအမှတ်ဖြစ်ပါ  စက်ဝန်း(၁)  စက်ဝန်း(၂)  စက်ဝန်း(၃)  စက်ဝန်း(၄)  စက်ဝန်း(၅)

စီမံကိန်းဆောင်ရွက်မှုအဆင့်များ	နေ့စွဲ		အစည်းအဝေးတွင်တက်ရောက်သူအရေအတွက်				
	စတင်သည့်နေ့	ပြီးဆုံးသည့်နေ့	အမျိုးသားအရေအတွက်	အမျိုးသမီးအရေအတွက်	အိမ်ထောင်စုအရေအတွက်	လူမျိုးစု တက်ရောက်သူ အရေအတွက်	လူမျိုးစုအမည်
၁. ကျေးရွာစီမံကိန်း မိတ်ဆက်အစည်းအဝေး	၀၂/၁၂/၂၀၁၆	၀၂/၁၂/၂၀၁၆	၇	၇	၁၆	၁၆	မာဘတ်
၂. ကျေးရွာဖွံ့ဖြိုးရေး စီမံချက်ရေးဆွဲခြင်း အစည်းအဝေး	၃/၁၂/၂၀၁၆	၃/၁၂/၂၀၁၆	၁၀	၁၀	၂၀	၂၀	မာဘတ်
၃. ကျေးရွာအုပ်စု လုပ်ငန်း ဆုံးဖြတ်ချက်ချသည့်အစည်းအဝေး	၂၀/၁၂/၂၀၁၆	၂၀/၁၂/၂၀၁၆	၂	၅	၁၂	၁၂	မာဘတ်
၄. မြို့နယ်အဆင့်စီမံကိန်းရေးဆွဲရေးနှင့်အကောင်အထည်ဖော်ရေးကော်မတီ၏ စီမံကိန်း သုံးသပ်မှုအစည်းအဝေး			မလို	မလို	မလို	မလို	မလို
၅. မြို့နယ် စီမံကိန်းရေးဆွဲရေးနှင့်အကောင်အထည်ဖော်ရေးကော်မတီ၏ဆုံးဖြတ်မှုကို ရွာသို့ အသိပေးအကြောင်းကြားသည့်အစည်းအဝေး	၁၆/၁၂/၂၀၁၆	၁၆/၁၂/၂၀၁၆	၇	၇	၁၆	၁၆	မာဘတ်
၆. စီမံကိန်းလုပ်ငန်းခွဲစီမံချက်ရေးဆွဲခြင်း အစည်းအဝေး	မလို	မလို	မလို	မလို	မလို	မလို	မလို
၆.၁။ စီမံကိန်းလုပ်ငန်း အကောင်အထည်ဖော်ရေးအစီအစဉ် ရေးဆွဲခြင်း	၂၃/၁၂/၁၆	၂၃/၁၂/၁၆	၇	၈	၁၅	၁၅	မာဘတ်
၆.၂။ ဝယ်ယူရေးအစီအစဉ် ရေးဆွဲခြင်း	၃၁/၁၂/၁၆	၃၁/၁၂/၁၆	၇	၇	၁၆	၁၆	မာဘတ်



လူထုဗဟိုပြုစီမံကိန်း၊ ဖွဲ့စည်းကိန်းလက်စွဲ  
အပိုင်း - ၃၂၉.၁၀.၂၀၁၆

ပုံစံ ၂ - စီမံကိန်းထက်ဝန်းအချိန်ဇယား (PC 2)

လမ်းညွှန်ချက်-  
သက်ဆိုင်ရာလူထုစည်းရုံးရေးဖွဲ့စည်းမှု၊ လက်ထောက်နည်းပညာနည်းပညာဖွဲ့စည်းမှု၊ အဆင့်တစ်ခုစီပြီးစီးတိုင်းကျေးရွာအုပ်စုအတွက် ကြိုတင်ပြင်ဆင်မှုများ  
စည်းရုံးရေးဖွဲ့စည်းမှု/ဝန်ထမ်းအမည် ဒ်.ဝေဒ်ထွန်းမာန်

နေ့စွဲ 14.12.2016 စက်ဝန်းအားအမှတ်ခြစ်ပါ  စက်ဝန်း(၁)  စက်ဝန်း(၂)   
စက်ဝန်း(၃)  စက်ဝန်း(၄)

ပြည်နယ်/တိုင်း ရန်ကင်း ပြို့နယ် ဝေဒ်ထွန်းမာန် ကျေးရွာအုပ်စု ပုဒဲးရွာ ကျေးရွာ မာန်မာန်

စီမံကိန်းဆောင်ရွက်မှုအဆင့်များ	နေ့စွဲ		အစည်းအဝေးတွင်တက်ရောက်သူအရေအတွက်			
	စတင်သည့်နေ့	ပြီးဆုံးသည့်နေ့	အမျိုးသားအရေအတွက်	အမျိုးသမီးအရေအတွက်	အိမ်ထောင်စုအရေအတွက်	လူမျိုးစုတက်ရောက်သူအရေအတွက်နှင့်လူမျိုးစုအမည်
၁။ ကျေးရွာစီမံကိန်းမိတ်ဆက်အစည်းအဝေး	14.12.2016	14.12.2016	7	9	16	
၂။ ကျေးရွာဖွဲ့စည်းပြီးစေရန်အတွက်အစည်းအဝေး	15.12.2016	15.12.2016	10	10	20	
၃။ ကျေးရွာအုပ်စုလုပ်ငန်းဆုံးဖြတ်ချက်ချသည့်အစည်းအဝေး	16.12.2016	16.12.2016	7	6	13	
၄။ ပြို့နယ်အဆင့်စီမံကိန်းရေးဆွဲရေးနှင့်အကောင်အထည်ဖော်ရေးကော်မတီအဖွဲ့ဝင်များသုံးသပ်မှုအစည်းအဝေး	17.2.2017	17.2.2017	မရှိ	မရှိ	မရှိ	မရှိ
၅။ ပြို့နယ်စီမံကိန်းရေးဆွဲရေးနှင့်အကောင်အထည်ဖော်ရေးကော်မတီအဖွဲ့ဝင်များပြုတ်ဖျက်ရာသို့ အသိပေးအကြောင်း	2.3.2017	2.3.2017	7	9	16	
၆။ စီမံကိန်းလုပ်ငန်းခွဲစိတ်ချက်ရေးဆွဲခြင်းအစည်းအဝေး	7.3.2017	7.3.2017	7	10	17	
၆.၁။ စီမံကိန်းလုပ်ငန်းအကောင်အထည်ဖော်ရေးအစီအစဉ်ရေးဆွဲခြင်း	7.3.2017	7.3.2017	7	10	17	

၆.၂။ဝယ်ယူရေးအစီအစဉ်ရေးဆွဲခြင်း	၇.၅.၂၀၁၇	၇.၅.၂၀၁၇	၆	၈	၁၄	
၆.၃။ဘဏ္ဍာရေးကုန်ကျမှုလျာထားအစီအစဉ်ရေးဆွဲခြင်း	၇.၅.၂၀၁၇	၇.၅.၂၀၁၇	၆	၈	၁၄	
၆.၄။ပြင်/ထိန်းအစီအစဉ်ရေးဆွဲခြင်း	၇.၅.၂၀၁၇	၇.၅.၂၀၁၇	၆	၈	၁၄	
၇။စီမံကိန်းလုပ်ငန်းခွဲတိုးတက်မှုစတင်ကြည့်အစည်းအဝေး	၂၅.၅.၂၀၁၇	၂၅.၅.၂၀၁၇	၅	၄	၇	
၇.၁။အစည်းအဝေးပထမအကြိမ်						
၇.၂။အစည်းအဝေးဒုတိယအကြိမ်						
၇.၃။အစည်းအဝေးတတိယအကြိမ်						
၈။စီမံကိန်းလုပ်ငန်းခွဲအပြီးသတ်စစ်ဆေးခြင်းအစည်းအဝေး						
၉။လူထုစစ်ဆေးပွဲအစည်းအဝေး						



လူထုဗဟိုပြုစီမံကိန်း

ပုံစံ - စ-၄ - ကျေးရွာမျှော်မှန်းချက် (FORM PC 4)

လမ်းညွှန်၊ ကျေးရွာမျှော်မှန်းချက် အစဉ်အဝေး အပြီးတွင် ကျေးရွာ စီ/ထောက်သည် လူထုစည်းရုံးရေးမှူး၏ အကူအညီဖြင့် ဤ ပုံစံကို ဖြည့်သွင်း ရမည်။ လူထုဗဟိုပြုစီမံကိန်း ရန်ပုံငွေသာ မဟုတ် အခြား ရန်ပုံငွေများ အပါအဝင် အခက်အခဲ အားလုံး၊ ဦးစားပေး အစီအစဉ်များ၊ လုပ်ငန်းစဉ်များ ပါ ရေးသွင်းပါ။

စည်းရုံးရေးမှူးအမည် **မရဲအောင်မြင် (GF) + မစုစုဝင်း (TF)**

ရက်စွဲ။  ဗ နှစ်  ဒု နှစ်  တ နှစ်  စ နှစ်

ပြည်နယ်/ တိုင်းဒေသကြီး	မြို့နယ်	ကျေးရွာအုပ်စု	ကျေးရွာ
ရန်ကုန်တိုင်းဒေသကြီး	ထန်းတပင်	ဥဒွှန်းပေါင်း	မယ်ကုန်း

(က) အခက်အခဲများ (အဓိက အခက်အခဲများ အနက် အနည်းဆုံး ၅ ခု ရေးပါ)

အမျိုးသားများဘက်မှ တင်ပြသော အခက်အခဲများ	အမျိုးသမီးများဘက်မှ တင်ပြသော အခက်အခဲများ
၁ ရွာလယ်လမ်း	၁ ရွာလယ်လမ်း
၂ မယ်ကုန်း ဥဒွှန်းပေါင်း + မယ်ကုန်း ရွာချင်း ဆက်လမ်း	၂ ဥဒွှန်းပေါင်း + မယ်ကုန်း ရွာချင်း ဆက်လမ်း
၃ တံတား	၃ တံတား (concrete)
၄ ကျေးရွာမီး	၄ ကျေးရွာမီး
၅ သောက်ရေ (ရေတံ့ကန် )	၅ သောက်ရေ ဆက် (ရေ ဖျာင်ကန် )

(ခ) မျှော်မှန်းချက် နောက် ၅ နှစ် ကြာ ကာလတွင် ကျေးရွာဖွံ့ဖြိုးမှုအတွက် အဓိက ရည်မှန်းချက်များ (၅ ခု)

အမျိုးသားများဘက်မှ တင်ပြသော ရည်မှန်းချက်	အမျိုးသမီးများဘက်မှ တင်ပြသော ရည်မှန်းချက်
၁ ကျေးရွာမီး	၁ ဓား
၂ ရွာမင်းလမ်းမ ကျန်ကရစ်	၂ ကျေးရွာမီး
၃ ဆေးပေးစခန်း	၃ ဆေးပေးစခန်း
၄	၄
၅	၅

(ဂ) ကျေးရွာတွင် ၃ နှစ် အတွင်း ဆောင်ရွက်မည့် ဦးစားပေး လုပ်ငန်းများ (လူထုဗဟိုပြုစီမံကိန်း ရန်ပုံငွေသာ မဟုတ် အခြား ရန်ပုံငွေများ အတွက်ပါ ရေးသွင်းပြီး လူထုဗဟိုပြုစီမံကိန်း ရန်ပုံငွေဖြင့် ဆောင်ရွက်မည့် လုပ်ငန်းကို ခြစ်ပါ)

ကျေးရွာ ဦးစားပေး ဖွံ့ဖြိုးရေး လုပ်ငန်းများ	ကျား/ မ/ ကျား+မ တင်ပြချက်	NCDD မှ ဆောင်ရွက်ရန် ဦးစားပေးအဆင့် ရေးချရန်	ခန့်မှန်း ကုန်ကျငွေ	ခန့်မှန်း အကျိုးပြုဦးရေ
၁ ရွာလယ်လမ်း 800' x 5' x 5'	ကျား+မ		၁၀၀၀၀၀	၁၀၀
၂ ဥဒွှန်းပေါင်း + မယ်ကုန်း ရွာချင်း ဆက် 4000' x 5' x 5'	ကျား+မ			
၃ (မြေ သား လမ်း )				
၄ တံတား (concrete)	ကျား+မ			
၅				
၆				

ကျေးရွာစီမံကိန်း အထောက်အကူပြု ကော်မတီ ဥက္ကဋ္ဌ အတည်ပြုချက်

လက်မှတ်

ရက်စွဲ 7.3.2015

လူထုဗဟိုပြုစီမံကိန်း၊စီမံကိန်းလက်စွဲ

အပိုင်း-၃ ၂၉.၉.၂၀၁၅

ပုံစံ ၈-၃ ကျေးရွာဖွံ့ဖြိုးရေး ဦးစားပေးအစီအစဉ် (Form PC 3)

၁။ မျှော်မှန်းချက်/လမည့်(၃)ကျေးရွာမှော်မှန်းချက်အစည်းအဝေးပြီးဆုံးသောအခါ ကျေးရွာစီမံကိန်း  
 လမည့်သက်သေပြုကော်မတီသည် လူထုစည်းရုံးရေးမှူးအကူအညီဖြင့် ဤပုံစံကိုပြည့်စုံအောင် ဖြည့်သွင်းရမည်။  
 ။ မေးလှားသောအခက်အခဲအတားအဆီးများ၊ ဖွံ့ဖြိုးမှုဦးစားပေးအစီအစဉ်များ၊လူထုဗဟိုပြုစီမံကိန်း၏ ရန်ပုံငွေအရင်းအမြစ်နှင့်  
 ပတ်သက်သည့် လုပ်ငန်းများအားလုံးကိုဖော်ပြရမည်။

လူထုစည်းရုံးရေးမှူး/ဝန်ထမ်း အမည် မောင်ဘဏ်

နေ့စွဲ 12.1.2016 စက်ဝန်းအား အမှတ်ခြစ်ပါ (✓) □ စက်ဝန်း(၁)  
 □ စက်ဝန်း(၂) □ စက်ဝန်း(၃) □ စက်ဝန်း(၄)

ပြည်နယ်/တိုင်း ကချင်ပြည်နယ် မြို့နယ် တန့်တယ် ကျေးရွာအုပ်စု ညွှန်ပေါင် ကျေးရွာ - မမကုန်း

က. အခက်အခဲအတားအဆီးများအားဆွေးနွေးခြင်း - ယခုလက်ရှိအခြေအနေတွင်ကျေးရွာဖွံ့ဖြိုးတိုးတက်ရေးအတွက်  
 အဓိကအခက်အခဲအတားအဆီးများသည် မည်သည့်အမျိုးသား/သမီး အနည်းဆုံးအခက်အခဲ ၅ ခုစီဖော်ပြပါ။

အမျိုးသား အဖွဲ့မှတင်ပြသောအခက်အခဲအတားအဆီးများ	အမျိုးသမီး အဖွဲ့မှတင်ပြသောအခက်အခဲအတားအဆီးများ
၁။ ကျေးရွာတွင်း ကျွန်ကရုတ်လမ်း	၁။ ကျေးရွာတွင်း ကျွန်ကရုတ်လမ်း
၂။ မမကုန်း မှ ညွှန်ပေါင် ကျွန်ကရုတ်လမ်း	၂။ မမကုန်း မှ ညွှန်ပေါင် မေသာလမ်း
၃။ မမကုန်း မှ ကျေးရွာကရုတ်လမ်း	၃။ စက်ဝိုင်းလမ်း
၄။ မမကုန်း မှ ကအတ်ကျွန်း မေသာလမ်း	၄။ မမကုန်း မှ ညွှန်ပေါင် ကျွန်ကရုတ်လမ်း
၅။ မမကုန်း မှ ကုယားကျွန်း မေသာ	၅။ မမကုန်း မှ ကျေးရွာကရုတ်လမ်း

ခ. မျှော်မှန်းခြင်း- ဤကျေးရွာဖွံ့ဖြိုးတိုးတက်ရေးအတွက်နောင်လာမည့် ( ၅ )နှစ်အားရည်ရွယ်၍ဆောင်ရွက်ရန်အတွက်  
 မည်သည့်အရာများသည်အဓိကမျှော်မှန်းချက်ဖြစ်သနည်း။

အမျိုးသားအဖွဲ့မှတင်ပြသောမျှော်မှန်းချက်များ	အမျိုးသမီးအဖွဲ့မှတင်ပြသောမျှော်မှန်းချက်များ
၁။ ကျေးရွာတွင်း ကျွန်ကရုတ်လမ်း	၁။ ကျေးရွာတွင်း ကျွန်ကရုတ်လမ်း
၂။ မမကုန်း မှ ညွှန်ပေါင် ကျွန်ကရုတ်လမ်း	၂။ မမကုန်း မှ ညွှန်ပေါင် ကျွန်ကရုတ်လမ်း
၃။ မမကုန်း မှ ကျေးရွာကရုတ်လမ်း	၃။ စက်ဝိုင်းလမ်း
၄။ မမကုန်း မှ ကအတ်ကျွန်း မေသာလမ်း	၄။ မမကုန်း မှ ကျေးရွာကရုတ်လမ်း
၅။ မမကုန်း မှ ကုယားကျွန်း မေသာ	၅။ မမကုန်း မှ ကအတ်ကျွန်း မေသာလမ်း

ဂ. ဤကျေးရွာ၏ လာမည့်( ၃ )နှစ်အတွက် ဦးစားပေး ဖွံ့ဖြိုးတိုးတက်မှု လုပ်ငန်း အစီအစဉ်များအားဖော်ပြပါ။  
 (လူထုဗဟိုပြုစီမံကိန်း ရန်ပုံငွေအတွက် အဆိုပြုသော အစီအစဉ်များကိုဦးစားပေး အဆင့်အလိုက်ဖော်ပြပြီး ကျန် လူထုဗဟိုပြု စီမံကိန်း  
 ရန်ပုံငွေအရင်းအမြစ်နှင့် မပတ်သက်သည့်အစီအစဉ်များလည်းဖော်ပြရန်ဖြစ်သည် )

ကျေးရွာအတွက်ဦးစားပေးဖွံ့ဖြိုးတိုး တက်မှု လုပ်ငန်းစဉ်များ	အဆိုပြုသူ (အမျိုးသားများ/ အမျိုးသမီးများ/ အမျိုးသား+အမျိုး သမီး)	လူထုဗဟိုပြုစီမံကိန်းအတွက်အဆိုပြုသည်(ဦးစား ပေးအဆင့် အလိုက်ဖော်ပြပါ)	ခန့်မှန်း ကုန် ကျ စရိတ်	အကျိုးခံ စား ခွင့်ရှိသူ နံ မှန်းခြေ အရေ အတွက်
၁။ ကျေးရွာတွင်း ကျွန်ကရုတ်လမ်း	ကျေးရွာသား/သမီး	၁	၂၅၀	၁၀၉

အမှတ်





လူထုဗဟိုပြုစီမံကိန်း၊ စီမံကိန်းလက်ဖွဲ့  
အပိုင်း-၃ ၂၀၁၅-၂၀၁၆

၂	မစ်ကျွန်းမြို့နယ်၊ ပေါင်ကျွန်းကျေးရွာ	ကျေးရွာ	၂		
၃	မစ်ကျွန်းမြို့နယ်၊ စောကျွန်းကျေးရွာ	ကျေးရွာ	၃		
၄	မစ်ကျွန်းမြို့နယ်၊ ကဒတ်ကျွန်းကျေးရွာ	ကျေးရွာ	၄		
၅	မစ်ကျွန်းမြို့နယ်၊ ကလာကျွန်းကျေးရွာ	ကျေးရွာ	၅		
၆					

ဥက္ကဋ္ဌ၊ ကျေးရွာစီမံကိန်းအထောက်အကူပြုကော်မတီမှအတည်ပြုသည်။

အမည် ဦးဇော် လက်မှတ် ဇော် နေ့စွဲ ၂၀. ၁. ၂၀၁၆

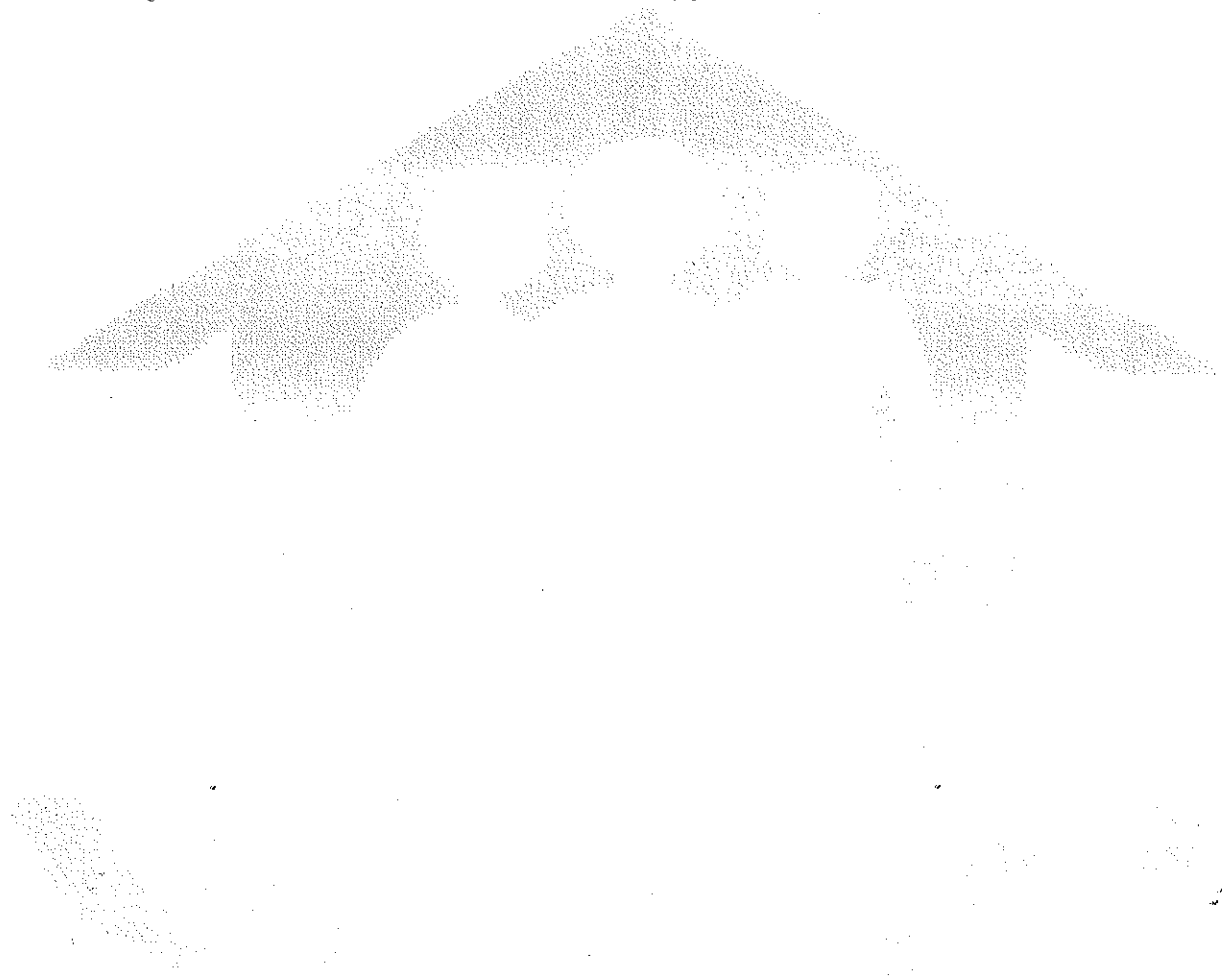



လူထုတစ်ပြိုင်တည်းပေးစီမံကိန်းလက်ခွဲ

အပိုင်း - ၃၂၉.၁၀.၂၀၁၆

ပုံစံ-၃ ကျေးရွာဖွံ့ဖြိုးရေးဦးစားပေးအစီအစဉ် (Form PC 3)

လမ်းညွှန်ချက်/အဆင့်(၃)ကျေးရွာမှောင်မှန်းချက်အစည်းအဝေးပြီးဆုံးသောအခါကျေးရွာစီမံကိန်းအထောက်အကူပြုကော်မတီသည်လူထုစည်းရုံးရေးမှူးအကူအညီဖြင့်ဤပုံစံကိုပြည့်စုံအောင်ဖြည့်သွင်းရမည်။

လူထုစည်းရုံးရေးမှူး/ဝန်ထမ်းအမည် **ဦးကျော်ကျော်**

နေ့စွဲ **၁၅.၁၂.၂၀၁၆**      စက်ဝန်းအားအမှတ်ခြစ်ပါ(✓)  စက်ဝန်း(၁)   
 စက်ဝန်း(၂)  စက်ဝန်း(၃)  စက်ဝန်း(၄)

ပြည်နယ်/တိုင်း **ရှမ်းပြည်နယ်**      ပြည်နယ်အုပ်စု **မန္တလေးမြို့နယ်**      ကျေးရွာ **မင်္ဂလာ**

က၊အခက်အခဲအတားအဆီးများအားဆွေးနွေးခြင်း - ယခုလက်ရှိအခြေအနေတွင်ဤကျေးရွာဖွံ့ဖြိုးတိုးတက်ရေးအတွက် အဓိကအခက်အခဲအတားအဆီးများသည်မည်သည့်များဖြစ်ပါသနည်း(အမျိုးသား/သမီးအနည်းဆုံးအခက်အခဲရရှိဖော်ပြပါ)

အမျိုးသားအဖွဲ့မှတင်ပြသောအခက်အခဲအတားအဆီးများ	အမျိုးသမီးအဖွဲ့မှတင်ပြသောအခက်အခဲအတားအဆီးများ
၁ လမ်းပန်းဆက်သွယ်ရေး	၁ သွက်ယာကျေးရွာ
၂ ရေရရှိခြင်းမရှိခြင်း	၂ ကျေးရွာအတွင်းရှိအခက်အခဲများ
၃ နယ်ယားရေးအခက်အခဲများ	၃ မြေဧရိယာအခက်အခဲများ
၄ အခက်ယာကျေးရွာအတွင်းရှိ	၄ အခက်ယာကျေးရွာအတွင်းရှိ
၅ မြေဧရိယာအခက်အခဲများ	၅ အခက်ယာကျေးရွာအတွင်းရှိ

ခ၊မှောင်မှန်းခြင်း-နောင်လာမည့် (၅)နှစ်အတွင်းကျေးရွာဖွံ့ဖြိုးရေးမှောင်မှန်းချက်များအားတင်ပြပါ။

အမျိုးသားအဖွဲ့မှတင်ပြသောမှောင်မှန်းချက်များ	အမျိုးသမီးအဖွဲ့မှတင်ပြသောမှောင်မှန်းချက်များ
၁ လမ်းပန်းဆက်သွယ်ရေး	၁ သွက်ယာကျေးရွာအတွင်းရှိ
၂ မြေဧရိယာအခက်အခဲများ	၂ ကျေးရွာအတွင်းရှိ
၃ အခက်ယာကျေးရွာအတွင်းရှိ	၃ မြေဧရိယာအခက်အခဲများ
၄ အခက်ယာကျေးရွာအတွင်းရှိ	၄ အခက်ယာကျေးရွာအတွင်းရှိ
၅ မြေဧရိယာအခက်အခဲများ	၅ အခက်ယာကျေးရွာအတွင်းရှိ

ဂ၊လူထုစီမံကိန်း၏လာမည့်(၃)နှစ်အတွက်အကျုံးဝင်သောဦးစားပေးဖွံ့ဖြိုးတိုးတက်မှုလုပ်ငန်းအစီအစဉ်များအားဖော်ပြပါ။

အဆင့်	ကျေးရွာအတွက်ဦးစားပေးဖွံ့ဖြိုးတိုးတက်မှုလုပ်ငန်းစဉ်များ	အဆိုပြုသူ (အမျိုးသားများ/အမျိုးသမီးများ/အမျိုးသား+အမျိုးသမီး)	ခန့်မှန်းတန်ဖိုးစရိတ်	အကျိုးခံစားခွင့်ရှိသူခန့်မှန်းခြေအရေအတွက်
၁	လမ်းပန်းဆက်သွယ်ရေး	၁၀	4,000,000	81
၂	ရေရရှိရေး	ကျား+၁၀		81
၃	မြေဧရိယာအခက်အခဲများ	ကျား+၁၀		81
၄	အခက်ယာကျေးရွာအတွင်းရှိ	ကျား+၁၀		81



လူထုဗဟိုပြုစီမံကိန်း၊ စီမံကိန်းလက်ခွဲ  
အပိုင်း - ၃၂၉.၁၀.၂၀၁၆

၅.			
----	--	--	--

ဃ၊ လူထုစီမံကိန်း၏ လာမည့် (၃) နှစ်အတွက် အကျိုးမဝင်သော ဦးစားပေးဖွံ့ဖြိုးတိုးတက်မှု လုပ်ငန်း အစီအစဉ်များ အား ဖော်ပြပါ။

အဆင့်	ကျေးရွာအတွက် ဦးစားပေးဖွံ့ဖြိုးတိုးတက်မှု လုပ်ငန်းစဉ်များ	အဆိုပြုသူ (အမျိုးသားများ/ အမျိုးသမီးများ/ အမျိုးသား+အမျိုးသမီး)	အခန်းကဏ္ဍ
၁	ရွာရွာ	ကျေးရွာ	
၂	အသက်ရွေး ဝယ်ရွာစဉ်	ကျေးရွာ	
၃			
၄			
၅			

ဥက္ကဋ္ဌကျေးရွာစီမံကိန်းအထောက်အကူပြုကော်မတီမှ အတည်ပြုသည်။

အမည် ဒီးဇွေ လက်မှတ် ဒီးဇွေ နေ့စွဲ ၁၅.၁၂.၂၀၁၆



လူထုဗဟုပြုစာကနဦး

ပုံစံ - ၈-၇ - စီမံကိန်း လုပ်ငန်းခွဲ ရွေးချယ်မှု (FORM PC 7)

လမ်းညွှန်၊ ကျေးရွာ စီမံကိန်း ရေးဆွဲခြင်း အစည်းအဝေးတွင် ကျေးရွာအုပ်စုက စည်းရုံးရေးမှူး(များ) အကူအညီဖြင့် ဖြည့်သွင်းရန်၊ ကျေးရွာ စီမံကိန်း တွင် ဤ ပုံစံတွဲ ပါ အကျိုးပြု ဦးရေသည် တိုက်ရိုက် အကျိုးခံစားရသူကို ဆိုလိုသည်။

ရက်စွဲ။ ၇-၃-၂၀၁၆	✓ နှစ် □ ဒု နှစ် □ တာ နှစ် □ စ နှစ်
ပြည်နယ်/ တိုင်းဒေသကြီး	ကျေးရွာအုပ်စု
ရန်ကုန်တိုင်းဒေသကြီး	၂၃ နှစ်ပေါင်း
မြို့နယ်	ပါဝင်သောကျေးရွာအရေအတွက်
ထန်းတယ်	4 စု

ကျေးရွာ	လုပ်ဆောင် မှု	အတိုင်း အတာ	ခန့်မှန်း တိုက်ရိုက် အကျိုးခံစား ရသူ ဦးရေ	စီမံကိန်း လုပ်ငန်းခွဲ အဆိုပြုသူ	ခန့်မှန်း ရန်ပုံငွေ				ရွေးချယ်ခံရ သည့် (ဟုတ်မဟုတ်ပါ )
					စီမံကိန်း ရန်ပုံငွေ	ကျေးရွာ ထည့်ဝင်မှု	အခြား (ဖော်ပြရန်)	ပေါင်း	
စဉ့်ပေါင်း	ဣလယ် လမ်းမ	800'x5'x5"	တစ်ကွက်	□ ကျား □ မ ✓ ကျား+မ	၄၈ သိန်း	-			မဟုတ်
ဒေါချိတ်	ဣလယ် လမ်းမ	800'x5'x5"	"	□ ကျား □ မ ✓ ကျား+မ	၄၈ သိန်း	-			မဟုတ်
မမဲကုန်း	ဣလယ် လမ်းမ	800'x5'x5"	"	□ ကျား □ မ ✓ ကျား+မ	၄၈ သိန်း	*			မဟုတ်
ဣလယ်	ဣလယ် လမ်းမ	800'x5'x5"	"	□ ကျား □ မ ✓ ကျား+မ	၄၈ သိန်း	-			မဟုတ်

လူထုဝင်ဟုပြုစံကုန်းစံကုန်းလက်စွဲ

အပိုင်း-၃ ၉.၉.၂၀၁၅

ပုံစံ PC-၄ ကျေးရွာအုပ်စုစံကုန်းလုပ်ငန်းခွဲရွေးချယ်ခြင်းပုံစံ

လမ်းညွှန်ချက်။  
 "ကျေးရွာအုပ်စုစံကုန်းရွေးချယ်ရေးဆွဲသည့်အစည်းအဝေးတွင်  
 အကူအညီဖြင့်ပြည်ပုံစံပြင်ဆင်ရေးသည်။ ဤပုံစံအားပြည်ပုံစံပြင်ဆင်ရေးအစည်းအဝေးတွင်  
 အချက်အလက်များကို MIS သို့ ထည့်သွင်းရမည်။  
 ကျေးရွာစည်းရုံးရေးမှူး/ဝန်ထမ်းအမည် စောဇော်  
 နေ့စွဲ 2016 2016  
 ပြည်နယ်/တိုင်း မန္တလေး ပြနယ် ဝေဟံ ဝေဟံ

စက်ဝန်းအားအမှတ်ဖြစ်ပေးပါ (V) စက်ဝန်း (၁) စက်ဝန်း (၂) စက်ဝန်း (၃) စက်ဝန်း (၄)  
 ကျေးရွာအုပ်စု မန္တလေး

ကျေးရွာအမည်	ဆောင်ရွက်မည့် လုပ်ငန်းများ	အတိုင်းအတာ	ခန့်မှန်း တိုက်ရိုက်အကျိုးခံစားခွင့်ရှိသူများ	အဆိုပြုတင်ပြသူ	စီမံကိန်းမှ ထည့်ဝင်မှု	ခန့်မှန်းကုန်ကျစရိတ်		စုစုပေါင်း
						ကျေးရွာမှ ထည့်ဝင်မှု	အခြားထည့်ဝင်မှု (ဖျေပြတ်) ထည့်ဝင်ငွေ   အမည်/အဖွဲ့	
မန္တလေး	၅၀၀၀ x ၃' x ၅၀၀၀	၅"	၂၀၂	အမျိုးသား အမျိုးသမီး အမျိုးသားနှင့် အမျိုးသမီး	၃၈၀၀၀၀	-	၇၂၂၅၆၄	၄၅၇၂၆၄၈
မန္တလေး	၅၀၀၀ x ၅' x ၅၀၀၀	၅"	၂၀၄	အမျိုးသား အမျိုးသမီး အမျိုးသားနှင့် အမျိုးသမီး	၄၂၅၀၀၀၀	-	၇၅၀၀၀၀	၅၀၀၀၀၀၀
မန္တလေး	၅၀၀၀ x ၅' x ၅၀၀၀	၅"	၂၀၂	အမျိုးသား အမျိုးသမီး အမျိုးသားနှင့် အမျိုးသမီး	၅၇၅၀၀၀	-	၇၅၀၀၀၀	၅၅၀၀၀၀၀
မန္တလေး	၅၀၀၀ x ၅' x ၅၀၀၀	၅"	၂၀၂	အမျိုးသား အမျိုးသမီး အမျိုးသားနှင့် အမျိုးသမီး	၅၇၅၀၀၀	-	၇၅၀၀၀၀	၅၅၀၀၀၀၀

လူထုဗဟိုပြုမိမိတ်နားစီမံကိန်းလက်စွဲ  
အပိုင်း - ၃၂၉.၁၀.၂၀၁၆  
ပုံစံ-၄ကျေးရွာအုပ်စုမိမိတ်နားလုပ်ငန်းခွဲရွေးချယ်ခြင်းပုံစံ

လမ်းညွှန်ချက်၊ မိမိတ်နားလုပ်ငန်းခွဲရွေးချယ်မှုအစည်းအဝေးပြီးနောက်တွင်ကျေးရွာအုပ်စုမှ  
CF/TF တို့၏အတူအညီရယူ၍ကျေးရွာစီထောက်ကော်မတီမှလက်မှတ်ရေးထိုးပြီးအဆိုပါပုံစံအားပြည့်စုံအောင်ဖြည့်သွင်းရမည်။ ဤပုံစံအားပြည့်စုံစွာဖြည့်သွင်းပြီးပါကကျေးရွာအုပ်စုမှ မြို့တိုးတက်ရေးမိ  
မိတ်တွင် TPIC သို့ ပေးပို့ရန်အတွက်နောက်ဆက်တွဲအဖြစ်ထားရှိရမည်။ CF မှ ကျေးရွာတစ်ရွာချင်းမိမိတ်နားလုပ်ငန်းခွဲဆိုင်ရာအချက်အလက်များကို MIS သို့ ထည့်သွင်းရမည်။  
(ယခုနှစ်မိမိတ်နားလုပ်ငန်းခွဲလုပ်ကိုင်သောကျေးရွာများမပါဝင်ပါ။)  
ကျေးရွာစည်းရုံးရေးမှူး/ဝန်ထမ်းအမည် ဦး (မ) ဦး မိုးလှ  
နေ့စွဲ 16.12.2016  
ပြည်နယ်/တိုင်း ၂၂ ကချင် ပြနယ် ကချင် ကျေးရွာအုပ်စု ပုဒေါ့ချောင်း

စက်ဝန်းအားအမှတ်ဖြစ်ပေးပါ (✓) စက်ဝန်း(၂) စက်ဝန်း(၃) စက်ဝန်း(၄)

ကျေးရွာအမည်	ဆောင်ရွက်မည့် လုပ်ငန်းများ	အတိုင်းအတာ	ခန့်မှန်း တိုက်ရိုက်အကျိုး ခံစားခွင့်ရှိသူများ	အဆိုပြုတင်ပြသူ	ခန့်မှန်းကုန်ကျစရိတ်			စုစုပေါင်း
					စီမံကိန်းမှ ထည့်သွင်းမှု	ကျေးရွာမှ ထည့်သွင်းမှု	အခြားထည့်သွင်းမှု (ဖော်ပြပါ) ထည့်သွင်းငွေ   အမည်/အဖွဲ့	
အို.ပင်.ပိုင်	၂၈ နေရာ ကျေးရွာစည်းရုံးရေးမှူး	၆၀၀' x 7' x ၆'	၃၀၀	ဥက္ကဋ္ဌ ဥပ အကျဉ်းပေး	၅၄၂၂၆	-	-	၅၄၂၂၆
ခေါ်ခေါ်	၂၈ နေရာ ကျေးရွာစည်းရုံးရေးမှူး	၆၀၀' x ၇' x ၆'	၅၆၅	ဥက္ကဋ္ဌ ဥပ အကျဉ်းပေး	၅၅၅၂၆	-	-	၅၅၅၂၆
ညွှန်ခေါင်း	၂၈ နေရာ ကျေးရွာစည်းရုံးရေးမှူး	၆၀၀' x ၇' x ၆'	၅၆၅	ဥက္ကဋ္ဌ ဥပ အကျဉ်းပေး	၄၅၂၂၆	-	-	၄၅၂၂၆
မယ်လှ	၂၈ နေရာ ကျေးရွာစည်းရုံးရေးမှူး	၆၀၀' x ၇' x ၆'	၅၆၅	ဥက္ကဋ္ဌ ဥပ အကျဉ်းပေး	၄၀၂၂၆	-	-	၄၀၂၂၆

ကျေးရွာစည်းရုံးရေးမှူး







.....  
.....  
.....  
.....  
.....  
...../

ဆုံးဖြတ်ချက်၊

.....  
.....  
.....  
.....  
.....  
...../

.....  
.....  
.....  
.....  
.....  
.....  
.....  
.....  
.....  
...../

မှတ်တမ်းတင်သူ

လက်မှတ်-                       
အမည်-                       
ရာထူး-

အစည်းအဝေးမှတ်တမ်း

ကျေးရွာအုပ်စု \_\_\_\_\_

ကျေးရွာ \_\_\_\_\_

ရက်စွဲ 12.1.2016

နေရာ ခေါ.စိန်စွေ (ရွာထောက်အဖွဲ့)

အချိန် ၉:၀၀ AM မှ ၂:၁၅ PM ထိ

အစည်းအဝေး

အစည်းအဝေး အမည် စိန်စွေရွာအဖွဲ့ဝင်များအား ခေါ်ယူဆောင်ရွက်ရန်အတွက်  
အစည်းအဝေးအကြောင်းအရာများကို အစည်းအဝေးအကျဉ်းချုပ်  
(ရွေးကောက်တင်မြှောက်ခြင်းအစည်းအဝေး၊ ဒုတိယရွာလုံးကျွတ် အစည်းအဝေးသည်ဖြင့်)

အစည်းအဝေးတွင် ဆွေးနွေးသည့် အကြောင်းအရာများ

(ဆွေးနွေးသောအကြောင်းအရာ၊ အစည်းအဝေးတွင် တင်ပြသောအကြောင်းအရာများကိုအကျဉ်းဖော်ပြရမည်၊  
အစည်းအဝေးကိုလိုက်၍ ကွဲပြား နိုင်သည်။)

- ၁။ စိန်စွေရွာအဖွဲ့ဝင်များအား ခေါ်ယူဆောင်ရွက်ရန်အတွက်
- ၂။ စိန်စွေရွာအဖွဲ့ဝင်များအား ခေါ်ယူဆောင်ရွက်ရန်အတွက်
- ၃။ စိန်စွေရွာအဖွဲ့ဝင်များအား ခေါ်ယူဆောင်ရွက်ရန်အတွက်
- ၄။ စိန်စွေရွာအဖွဲ့ဝင်များအား ခေါ်ယူဆောင်ရွက်ရန်အတွက်
- ၅။ စိန်စွေရွာအဖွဲ့ဝင်များအား ခေါ်ယူဆောင်ရွက်ရန်အတွက်
- ၆။ စိန်စွေရွာအဖွဲ့ဝင်များအား ခေါ်ယူဆောင်ရွက်ရန်အတွက်
- ၇။ စိန်စွေရွာအဖွဲ့ဝင်များအား ခေါ်ယူဆောင်ရွက်ရန်အတွက်
- ၈။ စိန်စွေရွာအဖွဲ့ဝင်များအား ခေါ်ယူဆောင်ရွက်ရန်အတွက်
- ၉။ စိန်စွေရွာအဖွဲ့ဝင်များအား ခေါ်ယူဆောင်ရွက်ရန်အတွက်
- ၁၀။ စိန်စွေရွာအဖွဲ့ဝင်များအား ခေါ်ယူဆောင်ရွက်ရန်အတွက်

ဆွေးနွေးချက် စာမျက်နှာ ၉

(အစည်းအဝေးတွင် ဆွေးနွေးသောအကြောင်းအရာများကိုအကျဉ်းဖော်ပြရမည်။ အစည်းအဝေးကိုလိုက်၍ ကွဲပြားနိုင်သည်။ ဆွေးနွေးသမျှ မှတ်တမ်းတင်ရမည်။)

၁) ဦးစွာ အစည်းအဝေးတွင် ဆွေးနွေးသောအကြောင်းအရာများကိုအကျဉ်းဖော်ပြရမည်။ အစည်းအဝေးကိုလိုက်၍ ကွဲပြားနိုင်သည်။ ဆွေးနွေးသမျှ မှတ်တမ်းတင်ရမည်။

၂) ဦးစွာ အစည်းအဝေးတွင် ဆွေးနွေးသောအကြောင်းအရာများကိုအကျဉ်းဖော်ပြရမည်။ အစည်းအဝေးကိုလိုက်၍ ကွဲပြားနိုင်သည်။ ဆွေးနွေးသမျှ မှတ်တမ်းတင်ရမည်။

ဦးစွာ အစည်းအဝေးတွင် ဆွေးနွေးသောအကြောင်းအရာများကိုအကျဉ်းဖော်ပြရမည်။ အစည်းအဝေးကိုလိုက်၍ ကွဲပြားနိုင်သည်။ ဆွေးနွေးသမျှ မှတ်တမ်းတင်ရမည်။

ယခုကုန်ကျစရိတ်များကို စိစစ်ဆန်းစစ်ရမည်။ အစည်းအဝေးတွင် ဆွေးနွေးသောအကြောင်းအရာများကိုအကျဉ်းဖော်ပြရမည်။ အစည်းအဝေးကိုလိုက်၍ ကွဲပြားနိုင်သည်။ ဆွေးနွေးသမျှ မှတ်တမ်းတင်ရမည်။

မှတ်တမ်းပြုသူ (အမည် နှင့် လက်မှတ်) ဦးစောစောစောစော  
 အတည်ပြုသူ (အမည် နှင့် လက်မှတ်) \_\_\_\_\_

စစ်ပါသည်။  
 ၇ ၀၁





အစည်းအဝေးမှတ်တမ်း

ကျေးရွာအုပ်စု ..... ဆွန်ပေါင် ..... ကျေးရွာ ..... မင်္ဂလာ .....  
 ရက်စွဲ ..... 15.12.2016 ..... နေရာ ..... မင်္ဂလာ .....  
 အချိန် ..... ၁၁ နာရီမှ ..... ၄ နာရီအထိ

အစည်းအဝေး အမည် ကျေးရွာဖွံ့ဖြိုးရေး ဝါဒီများအဖွဲ့အစည်း  
 (ရွေးကောက်တင်မြှောက်ခြင်းအစည်းအဝေး၊ ဒုတိယရွာလုံးကျွတ်အစည်းအဝေးစသည်ဖြင့်)

အစည်းအဝေးတွင်ဆွေးနွေးသည် အကြောင်းအရာများ  
 (ဆွေးနွေးသောအကြောင်းအရာ၊ အစည်းအဝေးတွင် တင်ပြသောအကြောင်းအရာများကို အကျဉ်းဖော်ပြရမည်၊  
 အစည်းအဝေးကိုလိုက်၍ ကွဲပြားနိုင်သည်။)

- ၁။ ကျေးရွာဖွံ့ဖြိုးရေး ဝါဒီများအဖွဲ့အစည်း
- ၂။ ကျေးရွာဖွံ့ဖြိုးရေး ဝါဒီများအဖွဲ့အစည်း
- ၃။ ကျေးရွာဖွံ့ဖြိုးရေး ဝါဒီများအဖွဲ့အစည်း
- ၄။ ကျေးရွာဖွံ့ဖြိုးရေး ဝါဒီများအဖွဲ့အစည်း
- ၅။ ကျေးရွာဖွံ့ဖြိုးရေး ဝါဒီများအဖွဲ့အစည်း
- ၆။ ကျေးရွာဖွံ့ဖြိုးရေး ဝါဒီများအဖွဲ့အစည်း
- ၇။ ကျေးရွာဖွံ့ဖြိုးရေး ဝါဒီများအဖွဲ့အစည်း
- ၈။ ကျေးရွာဖွံ့ဖြိုးရေး ဝါဒီများအဖွဲ့အစည်း
- ၉။ ကျေးရွာဖွံ့ဖြိုးရေး ဝါဒီများအဖွဲ့အစည်း
- ၁၀။ ကျေးရွာဖွံ့ဖြိုးရေး ဝါဒီများအဖွဲ့အစည်း

ဆွေးနွေးချက်

(အစည်းအဝေးတွင် ဆွေးနွေးသော အကြောင်းအရာများကို အကျဉ်းဖော်ပြရမည်။ အစည်းအဝေးကို လိုက်၍ ကွဲပြား နိုင်သည်။ ဆွေးနွေးသမျှ မှတ်တမ်းတင်ရမည်။)

အစည်း၊ အဝေး၊ မှတ်တမ်း

- ကျေး၊ ရွာ ဂုဏ်မိ၊ ဂုဏ်မ ဦး၊ ကျော်သိန်း၊ ဆွေဗွ၊ သာဓု၊ သိက္ခာ၊ ရာဇ်၊ လမ်း၊ ကြီး၊ ရွှေ၊ တံ၊ အထွက်၊ ကျွန်၊ ရွာ၊ မှတ်တမ်း၊ မြောက်၊ ပါ၊ ကော်၊ ဘီး၊ ဖွင့်၊ ကျွန်၊ ရာဇ်၊ လမ်း၊ ကြီး၊ ကို၊ ကော်၊ မ၊ တို၊ ဝင်၊ များ၊ ရွာ၊ သူ၊ ရွာ၊ သာ၊ များ၊ ဖွင့်၊ စည်၊ စည်၊ လှ၊ လှ၊ လှုပ်၊ သော၊ ဝါ၊ သွား၊ စည်၊ မော်၊ ကော်၊ ဝါ၊ အဖွင့်၊ အမှာ၊ စကား၊ ပေး၊ ကော၊ ဝါ၊ သည်။
- လူ၊ လူ၊ ဗဟို၊ ပြု၊ စီမံ၊ ကို၊ ဝန်၊ ဝန်၊ များ၊ မော်၊ ကော်၊ သော၊ လူ၊ လူ၊ စည်၊ ရှု၊ ရှု၊ ကြီး၊ ဦး၊ ပြည်၊ မြို့၊ ဟန်၊ ဦး၊ လာ၊ နည်၊ ထွန်း၊ လက်၊ ကော်၊ နည်၊ ပညာ၊ များ၊ ဦး၊ ကျော်၊ မိ၊ အင်၊ ရှု၊ နိ၊ ပသာ၊ ဦး၊ ပြည်၊ မြို့၊ ကျော်၊ တို၊ မှ၊ ကော်၊ မ၊ တို၊ ဝင်၊ များ၊ ရွာ၊ သူ၊ ရွာ၊ သာ၊ များ၊ ဖွင့်၊ မိတ်၊ သက်၊ စကား၊ ပေး၊ ကော၊ ဝါ၊ သည်။
- စေတနာ၊ ဝန်၊ စာ၊ စာ၊ တွင်၊ စေတနာ၊ ဝန်၊ စာ၊ စာ၊ သည်၊ ကော်၊ မ၊ တို၊ ဝင်၊ များ၊ တွင်၊ အမိတ်၊ ပါ၊ ဝင်၊ ကော်၊ လူ၊ လူ၊ စည်၊ ရှု၊ ရှု၊ ကြီး၊ ဦး၊ လာ၊ နည်၊ ထွန်း၊ မှ၊ ရှု၊ လက်၊ ပေး၊ ကော၊ ဝါ၊ သည်။
- လူ၊ လူ၊ ဗဟို၊ ပြု၊ စီမံ၊ ကို၊ ဝန်၊ ဝန်၊ အရည်၊ စွယ်၊ သွက်၊ ဖွင့်၊ ပတ်၊ သက်၊ ကျ၊ သိ၊ ရှု၊ နှစ်၊ ပါ၊ သော၊ ကျေး၊ လက်၊ လူ၊ လူ၊ စာ၊ စွမ်း၊ နည်၊ ကို၊ မြို့၊ တင်၊ ရှု၊ အရ၊ မော်၊ အင်၊ အရ၊ ပေး၊ ပေး၊ ပေး၊ ကော်၊ လာ၊ လှိုင်၊ ကို၊ ကော်၊ ကျွန်၊ တွင်၊ လှိုင်၊ မော်၊ ရှု၊ နိ၊ နိ၊ ဦး၊ ပြည်၊ မြို့၊ ဟန်၊ မှ၊ ရှု၊ လက်၊ ပေး၊ ကော၊ ဝါ၊ သည်။
- ကျေး၊ ရွာ၊ အခက်၊ အခဲ၊ ဖွင့်၊ မော်၊ မှု၊ သွက်၊ များ၊ ကို၊ ကျေး၊ ရွာ၊ ကော်၊ မ၊ တို၊ ဝင်၊ များ၊ ရွာ၊ သူ၊ ရွာ၊ သာ၊ များ၊ ဖွင့်၊ စီမံ၊ ကို၊ ဝန်၊ စာ၊ စာ၊ များ၊ က၊ အပိုင်၊ အပိုင်၊ ဆွေ၊ ဝေး၊ ပေး၊ ကော၊ ဝါ၊ သည်။
- ကျေး၊ ရွာ၊ တွင်၊ ဦး၊ စာ၊ ပေး၊ လှုပ်၊ လှုပ်၊ များ၊ ရွေး၊ ချပ်၊ ဝင်၊ ဖွင့်၊ ပတ်၊ သက်၊ ကျ၊ ကျွန်၊ ကရင်၊ လှုပ်၊ လှုပ်၊ ကို၊ ဦး၊ စာ၊ ပေး၊ လှုပ်၊ မော်၊ သွား၊ မည်၊ မော်၊ ကော်၊ အပိုင်၊ အပိုင်၊ ဆွေ၊ ဝေး၊ စာ၊ ပေး၊ ကော၊ ဝါ၊ သည်။
- သဘာဝ၊ ပတ်၊ ဝန်၊ ကျွန်၊ နှစ်၊ ပတ်၊ သက်၊ ကျ၊ သက်၊ ပင်၊ စိုက်၊ ကော်၊ ရှု၊ နှစ်၊ လူ၊ များ၊ က၊ ကွယ်၊ ရှု၊ နှစ်၊ ပတ်၊ သက်၊ ကျ၊ လှုပ်၊ လှုပ်၊ နှစ်၊ တွင်၊ လက်၊ အိတ်၊ ရွာ၊ စေ၊ ရှု၊ အရပ်၊ များ၊ အပိုင်၊ ပြု၊ ကော်၊ ရှု၊ အပိုင်၊ ရှု၊ မ၊ ကျေး၊ နှစ်၊ လှိုင်၊ မော်၊ မော်၊ ကော်၊ ကော်၊ သည်၊ မြို့၊ နည်၊ ပတ်၊ သက်၊ ဦး၊ ကျော်၊ မိ၊ မှ၊ ပေး၊ ကော၊ ဝါ၊ သည်။

ပေး၊ ကော၊ ဝါ၊ အစည်း၊ အဝေး၊ ကို၊ ဂုဏ်၊ သိ၊ မှတ်၊ ဝါ၊ သည်။

မှတ်တမ်းပြုသူ (အမည် နှင့် လက်မှတ်) -----  
အတည်ပြုသူ (အမည် နှင့် လက်မှတ်) -----



နောက်ဆက်တွဲ (၄) ခြားနားသောအပိုင်းများအတွက် ဦးစားပေးဖွံ့ဖြိုးရေးလုပ်ငန်းစဉ်များ အနှစ်ချုပ်

မူရင်းသည်အား VPSC တွင်ထားရှိရပါမည်။ အခြားဌာနများနှင့် ညှိနှိုင်းရန်အတွက် မိတ္ထီအား TPIC သို့ပို့ရပါမည်။ MIS data အနေဖြင့်သွင်းရန်မလိုအပ်ပါ။

ပြင်ဆင်ပါ

	အဆင့်	လုပ်ငန်း	မည်သူ ဦးစားပေးလဲ	လ / နှစ်	ကျေးရွာမှ တာဝန်ခံသူ သို့ အုပ်စု	ပြင်ပမှ မည်သူ တောက်ပုံ မလဲ
အခြေခံအဆောက်အအုံ	၁	ရွာချင်းဆက် (မင်္ဂလာဒုံ + မင်္ဂလာဒုံ)	<input checked="" type="checkbox"/> မ <input checked="" type="checkbox"/> ကျား			
	၂	ရွာချင်းဆက် (မင်္ဂလာဒုံ + ကျေးရွာ)	<input checked="" type="checkbox"/> မ <input checked="" type="checkbox"/> ကျား			
	၃	ရွာချင်းဆက် (မင်္ဂလာဒုံ + ကျေးရွာ)	<input checked="" type="checkbox"/> မ <input checked="" type="checkbox"/> ကျား			
	၄	ရွာချင်းဆက် (မင်္ဂလာဒုံ + ကျေးရွာ)	<input checked="" type="checkbox"/> မ <input checked="" type="checkbox"/> ကျား			
	၅	လျှပ်စစ်ဓါတ်: ၁၀၀၀ကီ	<input checked="" type="checkbox"/> မ <input checked="" type="checkbox"/> ကျား			
အသက်မွေးဝမ်းကျောင်းမှ/ စိုက်ပျိုးရေး	၁	ငွေစုငွေချေး	<input checked="" type="checkbox"/> မ <input checked="" type="checkbox"/> ကျား			
	၂	အသက်မွေးဝမ်းကျောင်း	<input checked="" type="checkbox"/> မ <input checked="" type="checkbox"/> ကျား			
	၃		<input type="checkbox"/> မ <input type="checkbox"/> ကျား			
	၄		<input type="checkbox"/> မ <input type="checkbox"/> ကျား			
	၅		<input type="checkbox"/> မ <input type="checkbox"/> ကျား			
ကျန်းမာရေး နှင့် အာဟာရ		ဆေးဝါးချေး	<input checked="" type="checkbox"/> မ <input checked="" type="checkbox"/> ကျား			
	2		<input type="checkbox"/> မ <input type="checkbox"/> ကျား			
	3		<input type="checkbox"/> မ <input type="checkbox"/> ကျား			
	4		<input type="checkbox"/> မ <input type="checkbox"/> ကျား			
	5		<input type="checkbox"/> မ <input type="checkbox"/> ကျား			
ပညာရေး	၁	အကြံပေးအဖွဲ့	<input checked="" type="checkbox"/> မ <input checked="" type="checkbox"/> ကျား			
	၂		<input type="checkbox"/> မ <input type="checkbox"/> ကျား			
	၃		<input type="checkbox"/> မ <input type="checkbox"/> ကျား			
	၄		<input type="checkbox"/> မ <input type="checkbox"/> ကျား			
	၅		<input type="checkbox"/> မ <input type="checkbox"/> ကျား			