

ပြည်ထောင်စုသမ္မတမြန်မာနိုင်ငံတော်အစိုးရ
 စိုက်ပျိုးရေး၊ မွေးမြူရေးနှင့်ဆည်မြောင်းဝန်ကြီးဌာန
 ကျေးလက်ဒေသဖွံ့ဖြိုးတိုးတက်ရေးဦးစီးဌာန
 ထန်းတပင်မြို့နယ်၊ ရန်ကုန်တိုင်းဒေသကြီး



လူထုမဟိုပြုစီမံကိန်း
National Community Driven Development Project
(NCDDP)



ကျေးရွာဖွံ့ဖြိုးရေးအစီအစဉ်
Village Development Plan (VDP)
 ညွှန်ပေါင်းကျေးရွာ၊ ညွှန်ပေါင်းကျေးရွာအုပ်စု

မာသိကာ

၁။ ဖြို့နှယ်မြေပုံ

၂။ ကျေးရွာမြေပုံ (တည်နေရာ)

၃။ အုပ်စုတွင်ပါဝင်သောကျေးရွာများစာရင်းနှင့်မြေပုံ

၄။ ကျေးရွာအခြေခံအချက်အလက်များ (ကျေးရွာသမိုင်းကြောင်း)

၅။ လူထုပူးပေါင်းပါဝင်သောလူမှုဆန်းစစ်ခြင်းနှင့်အကဲဖြတ်ခြင်းလုပ်ငန်းစဉ် (PRA/PSA) အကျဉ်းချုပ်ဇယား

၆။ ကျေးရွာဖွံ့ဖြိုးရေးအစီအစဉ်အတွက်အသုံးပြုခဲ့သော PRA tools များနှင့် တစ်ခုချင်းစီအတွက် သုံးသပ်ချက်များ

၇။ ကော်မတီဝင်များစာရင်းနှင့် ကော်မတီဝင်များရွေးချယ်ခြင်း၊ ကျေးရွာဖွံ့ဖြိုးရေးအစီအစဉ်ဆောင်ရွက်မှု မှတ်တမ်းဇယားများ

၈။ ကျေးရွာအချက်အလက် (ပုံစံ-၁)

၉။ စီမံကိန်းစက်ဝန်းအချိန်ဇယား (ပုံစံ-၂) (ပထမနှစ်၊ ဒုတိယနှစ်၊ တတိယနှစ်)

၁၀။ ကျေးရွာဖွံ့ဖြိုးရေးဦးစားပေးအစီအစဉ် (ပုံစံ-၃) (ပထမနှစ်၊ ဒုတိယနှစ်၊ တတိယနှစ်)

၁၁။ ကျေးရွာအုပ်စုစီမံကိန်းလုပ်ငန်းခွဲရွေးချယ်ခြင်း (ပုံစံ-၄) (ပထမနှစ်၊ ဒုတိယနှစ်၊ တတိယနှစ်)

၁၂။ အစည်းဝေးမှတ်တမ်းများ (ပထမနှစ်၊ ဒုတိယနှစ်၊ တတိယနှစ်)

၁၃။ ကဏ္ဍအလိုက်ဦးစားပေးဖွံ့ဖြိုးရေးလုပ်ငန်းစဉ်များ

၄။ အသက်မွေးဝမ်းကျောင်းလုပ်ငန်း

အဓိကလုပ်ငန်း			
စိုက်ပျိုးသီးနှံ	မွေးမြူရေး	အသေးစားစီးပွားရေး	အခြား
အိုင် - စပါး	၆၈ - ၂၁ - ၀၈၈		နှစ်ဆိုင်
	ခြား		

တစ်ရက်ပျမ်းမျှဝင်ငွေ	ကျား	၁၀၀၀	မ	၇၀၀
----------------------	------	------	---	-----

၅။ ပညာရေးအချက်အလက်

ကျောင်းအဆောင်	၁				
ကျောင်းသားဦးရေ	ကျား	၆	မ	၈	ပေါင်း ၁၄
ဆရာဦးရေ	ကျား	၁	မ		ပေါင်း
ကျောင်းအသုံးဆောင်ပရိဘောဂ	အိမ် + စခန်းခုံ + စာပို့ + စာရေးခုံ +				

၆။ ကျန်းမာရေးအချက်အလက်

ကျန်းမာရေးအဆောင်		
အနီးဆုံးဆေးရုံ	လှိုင်ဆိပ် (၁၅၈၈ နေရာ)	
အခြားအသုံးအဆောင်		
ကျေးရွာမှအကွာအဝေး	၁၀ မိုင်	
သွားလာမှုအခြေအနေ	၁	
	၂	✓
	၃	

၇။ ကျေးရွာ၏အရင်းအမြစ်များ

ဆက်သွယ်ရေးလမ်း	အဓိက	အကွာအဝေး	ဆက်သွယ်ထားသောခရီးဆုံး
ကားလမ်း		၁ မိုင်	
ရေလမ်း			
ခြေလျှင်	✓		
အခြား	အိုင်ကန်-အား		
အရင်းမြစ်များ	ရှိ/မရှိ	ရွာမှအကွာအဝေး	အသုံးပြုရနိုင်မှုအခြေအနေ
သဲ၊ ကျောက်ရရှိမှု			
ရေတွင်း၊ ရေကန်	၂	ရွာတွင်း	
ချောင်းရေ			
အခြားရေရင်းမြစ်			

၈။ ကျေးရွာအတွင်းအဓိကပိုင်ဆိုင်မှုများ

စိုက်ပျိုးရေး					
လယ်	ကိုင်း	တောင်ယာ	စားကျက်မြေ	နှစ်ရှည်စိုက်ခင်း	အခြား
✓		✓			
ပို့ဆောင်ဆက်သွယ်ရေး					
ကား	ဆိုင်ကယ်	မော်တော်ဘုတ်	ထော်လဂျီ	လယ်ထွန်စက်	အခြား
	✓		✓		
လူ့စွမ်းအား					
ပန်းရုံ	လက်သမား		အခြား		
ကျွမ်းကျင်	လုပ်သား	ကျွမ်းကျင်	လုပ်သား	ကျွမ်းကျင်	လုပ်သား
	✓		✓		

၄။ လူထုပူးပေါင်းပါဝင်သောလူမှုဆန်းစစ်ခြင်းနှင့်အကဲဖြတ်ခြင်းလုပ်ငန်းစဉ်များ
(PRA/PSA)အကျဉ်းချုပ်

စဉ်	အကြောင်းအရာ	ရက်စွဲ	ဦးတည်အုပ်စု	တက်ရောက်သူ			အဓိကဆွေးနွေးချက်များ
				ကျား	မ	ပေါင်း	
၀	ကျေးရွာလူမှုရေးပြမြေပုံ/သယံဇာတပြမြေပုံ (Social map/Resource map)		ရပ်မိရပ်ဖ၊ ကော်မတီဝင်များ	၅	၄	၉	ကျေးရွာ၏လက်ရှိလူမှုရေး၊ သဘာဝသယံဇာတများ၊ ကျေးရွာတွင်းရှိအခြေခံလူမှု အဆောက်အဦးများ။
၂	ကျေးရွာစီးပွားရေးအဆင့်သတ်မှတ်ခြင်း (Wealth ranking)		ကျေးရွာရှိလူတန်းစားအလွှာပေါင်းစုံ	၇	၈	၁၅	ကျေးရွာတွင်းနေထိုင်လက်ရှိ သောလူတန်းစားအဆင့်၊ အုပ်စု၊ ၎င်းတို့၏ပိုင်ဆိုင်မှုအခြေအနေ များ
၃	ရာသီခွင်ပြမြေပုံ (Seasonal Calendar)		ကော်မတီဝင်များ အမျိုးသမီးအုပ်စု၊ အမျိုးသားအုပ်စု	၄	၃	၇	ရာသီဥတု၊ စိုက်ပျိုးသီးနှံ၊ နေ့စား အခြေနေ၊ ပွဲတော်များ၊ အဓိက အသက်မွေးဝမ်းကျောင်း၊ ရာသီ အလိုက်ဖြစ်တတ်သောရာဂါများ
၄	ကျေးရွာရှိအဖွဲ့အစည်းများနှင့်ချိတ်ဆက်မှုပြပုံ (Venn diagram)		ကျေးရွာအုပ်ချုပ်ရေးအဖွဲ့၊ ကျေးရွာစီထောက်အဖွဲ့	၄	၄	၈	ကျေးရွာလူထုအား၎င်းတို့၏ ရွာ အတွင်းရှိအဓိကအုပ်စုများ၊ အဖွဲ့ အစည်းများရှိနေမှုကိုသိရန်နှင့် ဆက်စပ်နေမှုကို သိရှိစေရန်
၅	ပင့်ကူအိမ်ကွန်ယက်ပုံ နှိုင်းယှဉ်ခြင်း (Spider web)		အမျိုးသားများ၊ အမျိုးသီးများ	၇	၇	၁၄	အမျိုးသမီးများနှင့်အမျိုးသား ကြားတန်းတူအခွင့်အရေးရရှိမှု မရရှိသည့်အကြောင်းရင်းများ
၆	ကျေးရွာသမိုင်းကြောင်း (Village historical)		ကျေးရွာရပ်မိရပ်ဖ၊ ကျေးရွာစီထောက်အဖွဲ့	၇	၅	၁၂	ကျေးရွာတွင်ကြုံတွေ့ခဲ့ဖူးသော သဘာဝဘေးအန္တရာယ်များနှင့် ဖြေရှင်းခဲ့ပုံများ၊ လူထုမှမိမိတို့ အင်းအားဖြင့်လုပ်ဆောင်ခဲ့ သောကျေးရွာဖွံ့ဖြိုးရေးများ
၇	အကျိုးအကြောင်းချိတ်ဆက်ပြပုံ (Causal diagram)		ကော်မတီဝင်များ အမျိုးသမီးအုပ်စု၊ အမျိုးသားအုပ်စု	၂၈	၂၇	၅၅	ကျေးရွာ၏လက်ရှိကြုံတွေ့နေ သောပြဿနာများနှင့်၊ ၎င်း၏ အကြောင်းရင်းဖြစ်၊ အကျိုး ဆက်များ
၈	ကျေးရွာ၏(၅)နှစ်စာ ဦးစားပေးအစီအစဉ်ပြဇယား (Metric ranking)		ကျေးရွာရပ်မိရပ်ဖ၊ ကျေးရွာစီထောက်အဖွဲ့	၁၀	၁၀	၂၀	စီပံကိန်းလမ်းညွှန်စာအုပ်ပါအ တိုင်းစံနှုန်းထားဦးစားပေးရွေး ချယ်ရန်(စာ၄၅ဖော်ပြပါ(၆)ချက်)
၉	ကျေးရွာအိမ်မက်ပြမြေပုံ (Village dream map)		ကော်မတီဝင်များ အမျိုးသမီးအုပ်စု၊ အမျိုးသားအုပ်စု				အနာဂတ်တွင်ဖြစ်တွေ့/ဖြစ်စေချင် သောမိမိတို့၏တိုးတက်နေသော တို့ကျေးရွာပုံစံ

Handwritten title in red ink, likely a village name or map title.

2016 11 02

Handwritten text on the left side, possibly a date or location.

Handwritten text at the bottom left, possibly a name or location.

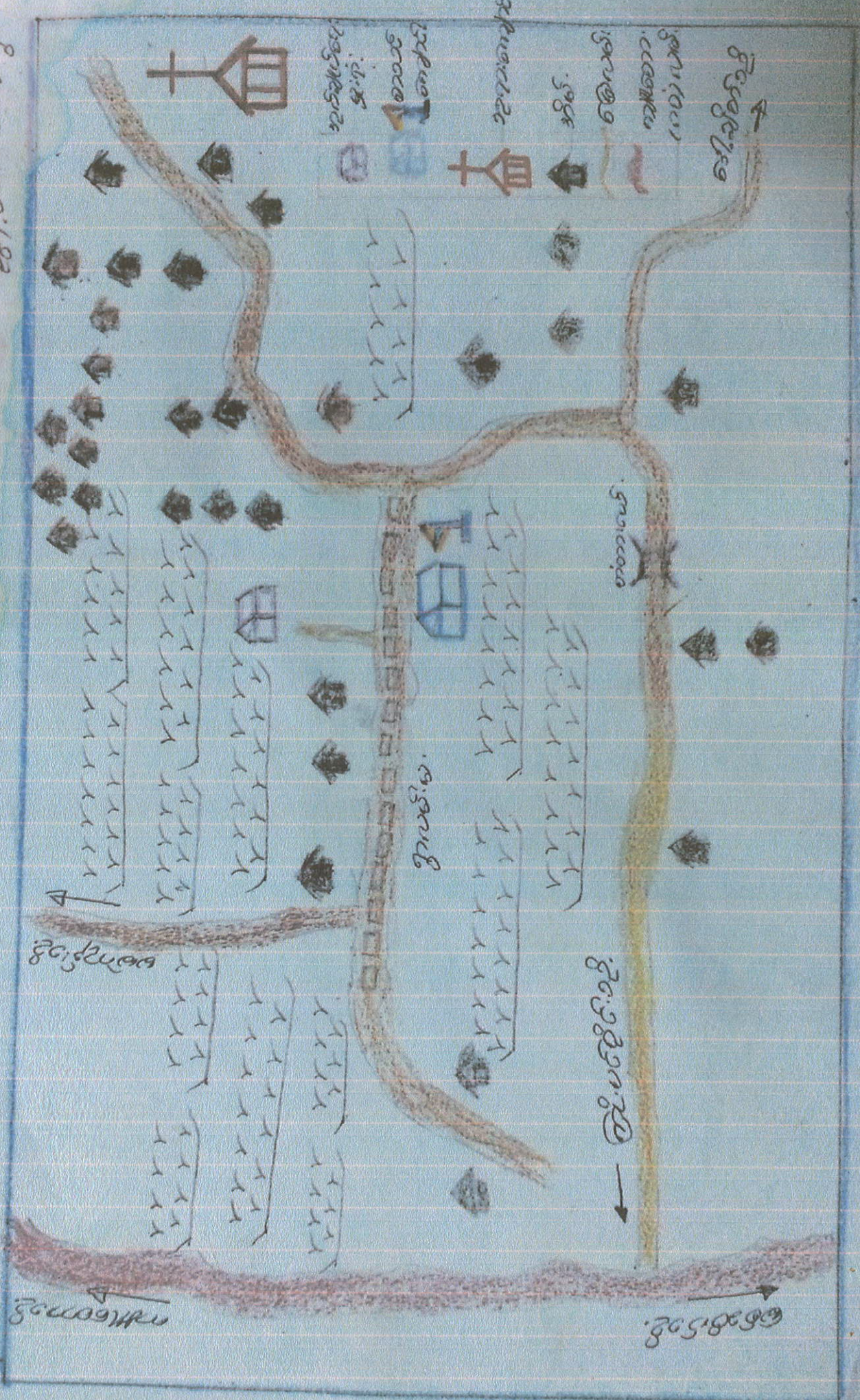

Handwritten text at the bottom right, possibly a name or location.

လူထုဗဟိုပြုစီမံကိန်း
ထန်းတပင်မြို့နယ်

နေ့စွဲ၊ ၂၀.၃.၂၀၁၇

အုပ်စု - ညွန့်ပေါင်း၊
ကျေးရွာ - ညွန့်ပေါင်း

လူမှုရေးနှင့်အရင်းအမြစ်ပြုပြင်ဆင်ယင်ရေးအဖွဲ့အစည်းသုံးသပ်ချက်

ကျား - ၉၈ မ - ၁၀၄ ကျေးရွာ - ညွန့်ပေါင်း

၁။ ပထဝီအနေအထားအရ မြို့တာလမ်းနှင့်ဝေးကွာလွန်း၍လမ်းပမ်းဆက်သွယ်ရေးမကောင်းမွန်ပါ။ ရေကြီးခြင်း သဘာဝဘေးနှင့်ကြုံတွေ့ပါကကျေးရွာဝန်းကျင်ရေလွှမ်းမိုး၍ ရွာတွင်းသော်မှပြည်သူများ၊ ကျောင်သားများသွားလာရန်အလွန်ခက်ခဲပါသည်။ ဗွတ်တော၊ ရေတောထဲတွင်ဆင်းရဲစွာသွားလာရပါသည်။ အိမ်ခြေများမှာလည်းမူလကတည်းကတစ်နေရာနှင့်တစ်နေရာကွာဝေးပါသည်။ ပတ်ဝန်းကျင်အရင်းအမြစ် မှာစပါးကွင်းများနှင့်ဝါးရုံများသာရှိပါသည်။ အခြားမတွေ့ရပါရေကြီးချိန်တွင် စပါးကွင်းများနှင့်မွေးမြူရေး တိရစ္ဆာန်များအများအပြားဆုံးရှုံးရပါသည်။ စက်ရေတွင်း (တုံကင်များရှိနေ၍ရေရှားပါးမှုမကြုံတွေ့ရပါ။ မိရိုးဖလာစိုက်ပျိုးမွေးမြူရေးလုပ်ငန်းကိုသာ အဓိကဝင်ငွေအဖြစ်အသက်မွေးဝမ်းကျောင်းပြုလုပ်ပါသည်။

၂။ ခြုံငုံသုံးသပ်ချက်။ ။ သို့ဖြစ်၍ စီးပွားရေးလမ်းပမ်းဆက်သွယ်ရေးကောင်းမွန်ရန်ပညာရေး အတွက်လက်လှမ်းမီရန်အတွက်ရွာချင်းဆက်လမ်းများ၊ ကျေးရွာတွင်းကွန်ကရစ်လမ်းများမျှော်မှန်းသည်။ ထိပြု လုပ်နိုင်ပါက၎င်းကျေးရွာ၏ လူနေမှုအဆင့်အတန်းတဖြည်းဖြည်း တိုးတက်ပြောင်းလဲ လာလိမ့်မည် ဟု သုံးသပ်မိပါသည်။

လူထုဗဟိုပြုစီမံကိန်း
ထန်းတပင်မြို့နယ်

နေ့စွဲ၊ ၁၉.၃.၂၀၁၇

အုပ်စု - ညွန့်ပေါင်း

ရာသီခွင်ပြပြကွဲဒိန်အပေါ်သုံးသပ်ချက်။

- ၁။ အဓိကဝင်ငွေ။ ။ စိုက်ပျိုးရေးတိုင်တိုင်ခိုင်မွေးမြူရေးမှရရှိ။
- ၂။ အဓိကသီးနှံ။ ။ စပါး၊ ဆောင်းသီးနှံမတ်ပဲ
- ၃။ အဓိကအလုပ်အကိုင်။ ။ တောင်သူခွင်လုပ်ငန်း၊ ငါးရှာဖွေခြင်း။
- ၄။ ရောဂါဖြစ်ပွားမှု။ ။ ရာသီအလိုက်မိုးဥတုနှင့်မိုးအကုန်ဆောင်းအကူးတွင်အအေးမိ၊ တုတ်ကွေး၊ နှာစေး စသည့်သာမန် ဖျားနာခြင်းများသာရှိ၍ ကျန်းမာရေးအတွက် အထူးတလည် အရေးမကြီးပါ။
- ၅။ ရေရှားပါးမှု၊ ရေလိုအပ်မှု။ ။ မိုးရေနှင့်တုံ့ကင်ရေတွင်းများကိုယ်စီရှိနေ၍အခက်အခဲမရှိပါ။
- ၆။ မိုးရွာသွန်းမှု။ ။ မိုးရေချိန်များပြား၍ရေလွှမ်းမိုးခြင်း၊ ရေတော၊ ဗွက်တောများဖြစ်နေ၍သွားလာ ရန်အလွန်ခက်ခဲပါသည်။
- ၇။ ဝင်ငွေရရှိမှု။ ။ ပျိုးနှုတ်ချိန်၊ ကောက်စိုက်ချိန်၊ စပါးရိတ်သိမ်းချိန်များတွင်သာဝင်ငွေအသင့် အတင့်ရရှိပါသည်။ အခြားအချိန်များတွင်ဝင်ငွေမရှိပါ။
- ၈။ အလုပ်များသောအချိန်။ ။ ဝါဆို၊ ဝါခေါင်(ကောက်စိုက်ခြင်း)တန်ဆောင်မုန်းနတ်တော်(ရိတ်သိမ်း ချိန်များသည်အလုပ်အများဆုံးဖြစ်ပါသည်။
- ၉။ ရွှေ့ပြောင်းအလုပ်သွားခြင်း။ ။ မရှိသလောက်ရှားပါး၍အခြားဝင်ငွေမရရှိပါ။ ကျား၊ မရွေးလူထူပါဝင်သောအလုပ်အကိုင်များဖန်တီးပေးသင့်ပါသည်။

လူထုဗဟိုပြုစီမံကိန်း
ထန်းတပင်မြို့နယ်

အုပ်စု - ညွန့်ပေါင်း

၁။ ပွဲတော်ကျင်းပမှု။ ။ လအလိုက်ရိုးရာများသာရှိသည်။ နတ်တော်လထဲတွင်ခရစ္စမတ်ပွဲပြုလုပ်သည်။

၂။ လမ်ပမ်းဆက်သွယ်ရေး။ ။ မိုးရာသီတွင်လုံးဝဆက်သွယ်ရေးမကောင်းပါ။ ဗွတ်တော၊ ရွံတော့များတွင်ဆင်းရဲစွာသွားလာရသည်။ တန်ဆောင်မုန်းလနောက်ပိုင်းမှတန်ခူးလကုန်စဉ်အထိ ခြောက်သွေ့ရာသီတွင်ဆိုင်ကယ်နှင့်ထော်လာဂျီအသေးများသွားလာ၍ရသည်။(ဖော)ကားများသွားလာ၍ရသည်။ သယ်ယူစရိတ်ပို၍ကုန်ကျပါသည်။

၃။ ခြံ့သုံးသပ်ချက်။ ။ ရာသီခွင်လပြက္ခဒိန်()ကိုဆွေးနွေးခြင်းဖြင့်ကျေးရွာ၏ စီးပွားရေး၊ ပညာရေး၊ လူနေမှုပုံစံများကိုထင်ရှားစွာတွေ့မြင်နိုင်ပါသည်။ အဓိကပြဿနာမှာမြို့နှင့် တာလမ်းဝေးကွာပြီး၊ မိုးရေချိန်များသောကြောင့်လမ်းပမ်းဆက်သွယ်ရေးခက်ခဲခြင်းဖြစ်ပါသည်။

၎င်းပြဿနာများအားဖြေရှင်းရန်မှာရွာချင်းဆက်လမ်းများဆောင်ရွက်ခြင်း၊ ကျေးရွာတွင်း ဌာနကရစ်လမ်းများခင်းပေးခြင်း တစ်ပိုင်တစ်နိုင်အလုပ်အကိုင်များကို ဖန်တီးပေးခြင်းဖြင့် ကျေးရွာဖွံ့ဖြိုးရေးအစီအစဉ်သစ်ဆီသို့ပြောင်းလဲသွားနိုင်ပါမည်။

ಪ್ರಯೋಗ

ವ್ಯಕ್ತಿಯನ್ನು

ಉದಾಹರಣೆ ೨೨

೧. ೨೦೨೨-೨೦೨೩

೨. ೨೦೨೩-೨೦೨೪

೩. ೨೦೨೪-೨೦೨೫

೪. ೨೦೨೫-೨೦೨೬

೫. ೨೦೨೬-೨೦೨೭

೬. ೨೦೨೭-೨೦೨೮

೭. ೨೦೨೮-೨೦೨೯

೮. ೨೦೨೯-೨೦೩೦

ವ್ಯಕ್ತಿಯನ್ನು

೨೦೨೨-೨೦೨೩

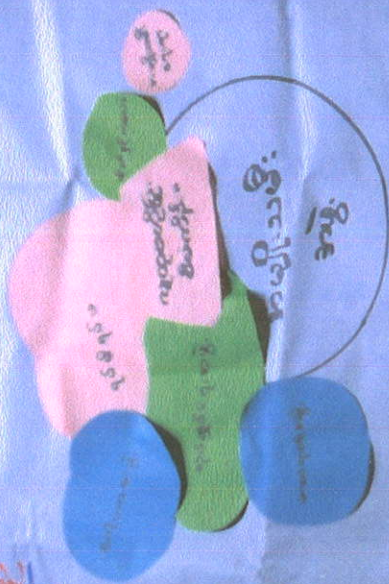

ಉದಾಹರಣೆ ೨೩

೧. ೨೦೨೩-೨೦೨೪

೨. ೨೦೨೪-೨೦೨೫

೩. ೨೦೨೫-೨೦೨೬

೪. ೨೦೨೬-೨೦೨೭

೫. ೨೦೨೭-೨೦೨೮

೬. ೨೦೨೮-೨೦೨೯

೭. ೨೦೨೯-೨೦೩೦

လူထုဗဟိုပြုစီမံကိန်း
ထန်းတပင်မြို့နယ်

နေ့စွဲ၊

အုပ်စု - ညွှန်ပေါင်း၊
ကျေးရွာ - ညွှန်ပေါင်း

အဖွဲ့အစည်းချိတ်ဆက်ပြုမြေပုံအပေါ်သုံးသပ်ချက်

၁။ အုပ်စုအတွင်းရှိကျေးရွာတိုင်း၌အိမ်ခြေများပြားမှုမရှိပေ။ ဥက္ကဋ္ဌတစ်ဦးနှင့်ဆယ်အိမ်မှူး(၄) ယောက်သာ ရှိသည်။ ရပ်ရွာသာရေဧကရောင်းဝန်း၍ ပြုလုပ်ခြင်းစနစ်သာရှိသည်။ လူထုဗဟိုပြုစီမံကိန်းမှ အပအခြားဖွံ့ဖြိုးရေးအတွက်ကူညီအဖွဲ့အစည်းများမရှိ။

၂။ ခြုံငုံသုံးသပ်ချက်။ ။ ကျေးရွာဖွံ့ဖြိုးရေးလုပ်ငန်းများအတွက်များမှ ပူးပေါင်းဆောင်ရွက်ကာ ခိုင်မာသောအဖွဲ့အစည်းများအဖြစ်ထူးထောင်ပြီးအမျိုးသမီးများပါဝင်ကာ တာဝန်ကိုယ်စီထမ်းဆောင်ခြင်းဖြင့်အခြားကူညီအဖွဲ့အစည်းများချိတ်ဆက်ပေးခြင်းဖြင့်အဖက်ဖက်မှဖွံ့ဖြိုးရန်ဆောင်ရွက်ပေးနိုင်ရန်လိုအပ်သည်ဟုထင်မြင်သုံးသပ်မိပါသည်။

ပြည်ထောင်စုသမ္မတမြန်မာနိုင်ငံတော်အစိုးရ

မွေးမြူရေး၊ ရေလုပ်ငန်းနှင့် ကျေးလက်ဒေသဖွံ့ဖြိုးရေး ဝန်ကြီးဌာန

ကျေးလက်ဒေသဖွံ့ဖြိုးတိုးတက်ရေးဦးစီးဌာန

ထန်းတပင်မြို့နယ်

လူထုဗဟိုပြုစီမံကိန်း

National Community Driven Development Project

(NCDDP)

ညွှန်ပေါင်းအုပ်စု

ညွှန်ပေါင်းကျေးရွာ



ပြဿနာသစ်ပင် (အကြောင်းအကျိုးဆက်နွယ်မှု) အားသင်ယူဆွေးနွေးခြင်း

၂၀၁၆

ထန်းတပင်မြို့နယ်

လူထုဗဟိုပြုစီမံကိန်း
ထန်းတပင်မြို့နယ်

အုပ်စု - ညွှန်ပေါင်း၊ (C.M.T)

ပြဿနာသစ်ပင်ဆွေးနွေးခြင်းအပေါ်သုံးသပ်ချက်

ပြဿနာသစ်ပင်။ ။ဤဆွေးနွေးခန်းကိုကျေးရွာလူထု ကျား၊မအုပ်စုခွဲ၍ဆွေးနွေးသည်။ ကျားအုပ်စုမှ ကျေးရွာဖွံ့ဖြိုးရေးအတွက်နှောင်နေးစေသောအတားအဆီးအဟန့်အတားပြဿနာများနှင့်မအုပ်စုမှ ဆွေးနွေးသောပြဿနာများကိုမိမိတို့၏ ကိုယ်ပိုင်အတွေးအမြင်များဖြင့်ဖီးလစ်ချပ်ပေါ်တွင်ရေးချ၍ဆွေးနွေးပါသည်။

၎င်းနောက်ပြဿနာတစ်ခုချင်းအပေါ်အခြေခံ၍ အဓိကအကြောင်းအရင်းများကို အမြစ်အဆုံးအထိဖော်ထုတ်ပြီးအကြောင်းကြောင့်အကျိုးသက်ရောက်မှုသိရှိစာကိုအပြန်အလှန်သတိထားမိလာအောင်ဆွေးနွေးပါသည်။

အမြစ်အဆုံးမှအကြောင်းအချင်းအရာများကိုဖြေရှင်းနိုင်သည့်နည်းလမ်းများဖော်ထုတ်လိုက်သောအခါ Activitiesများထွက်ပေါ်လာပြီး၎င်းတို့ကိုအကောင်အထည်ဖော်ခြင်းဖြင့်အသီးအပွင့်ဖြစ်သောအကျိုးသက်ရောက်မှုများတုံ့ပြန်ပြောင်းလဲသွားကြောင်းတစ်ဦးချင်းသတိထားမိကြသည်ကိုလေ့လာခဲ့ရပါသည်။

မြို့ငြိုသုံးသပ်ချက်။ ။Problem tree (P.R.A Tool)သည်

သည်းခံ၍အချိန်(၄၅)မိနစ်အနည်းဆုံးရယူပါသည်။ဤသင်ခန်းစာကိုကျား၊မအုပ်စုခွဲ၍ ဆွေးနွေးခြင်းဖြင့်

- (၁) လူထုသည်ယခင်ကမိမိတို့ကိုယ်တိုင်သတိမထားမိသောအားနည်းချက်များကိုတစ်ဦးချင်းလက်ခံလာကြပါသည်။
- (၂) အားနည်းချက်များကိုမိမိတို့ကိုယ်တိုင်ပြင်ဆင်ရန်လိုအပ်ကြောင်းကျား/မမခွဲခြားဘဲတာဝန်ကိုယ်စီရှိကြောင်းလက်ခံလာကြပါသည်။
- (၃) ပြောင်းလဲရမယ့် ဟူသောအတွေးအမြင်များကိုယ်စီရရှိသည်ကိုကြုံတွေ့ခဲ့ရပါသည်။

အကျိုးအကြောင်းချိတ်ဆက်မှုပြမြေပုံ

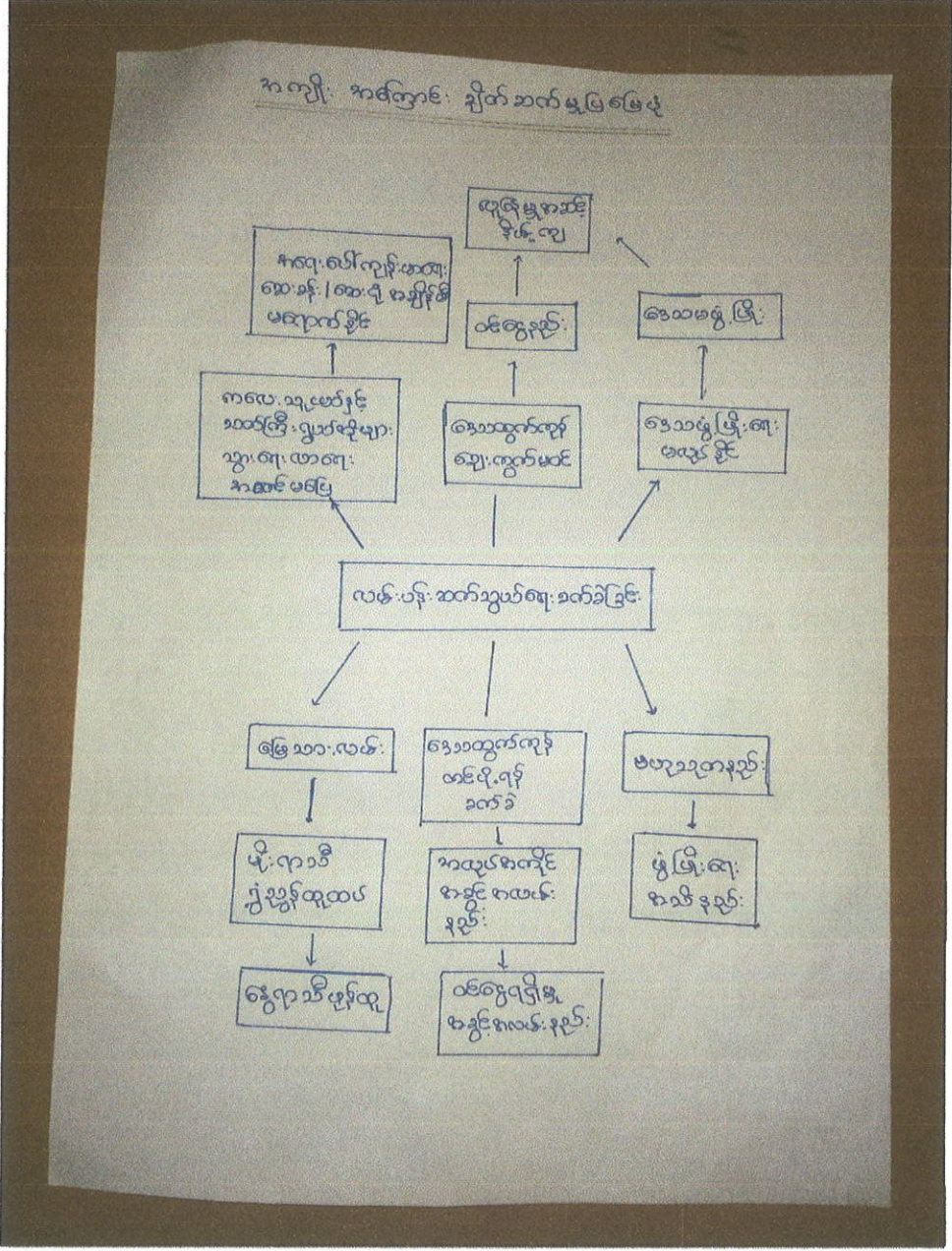

အကျိုးအကြောင်းချိတ်ဆက်မှုပြမြေပုံ

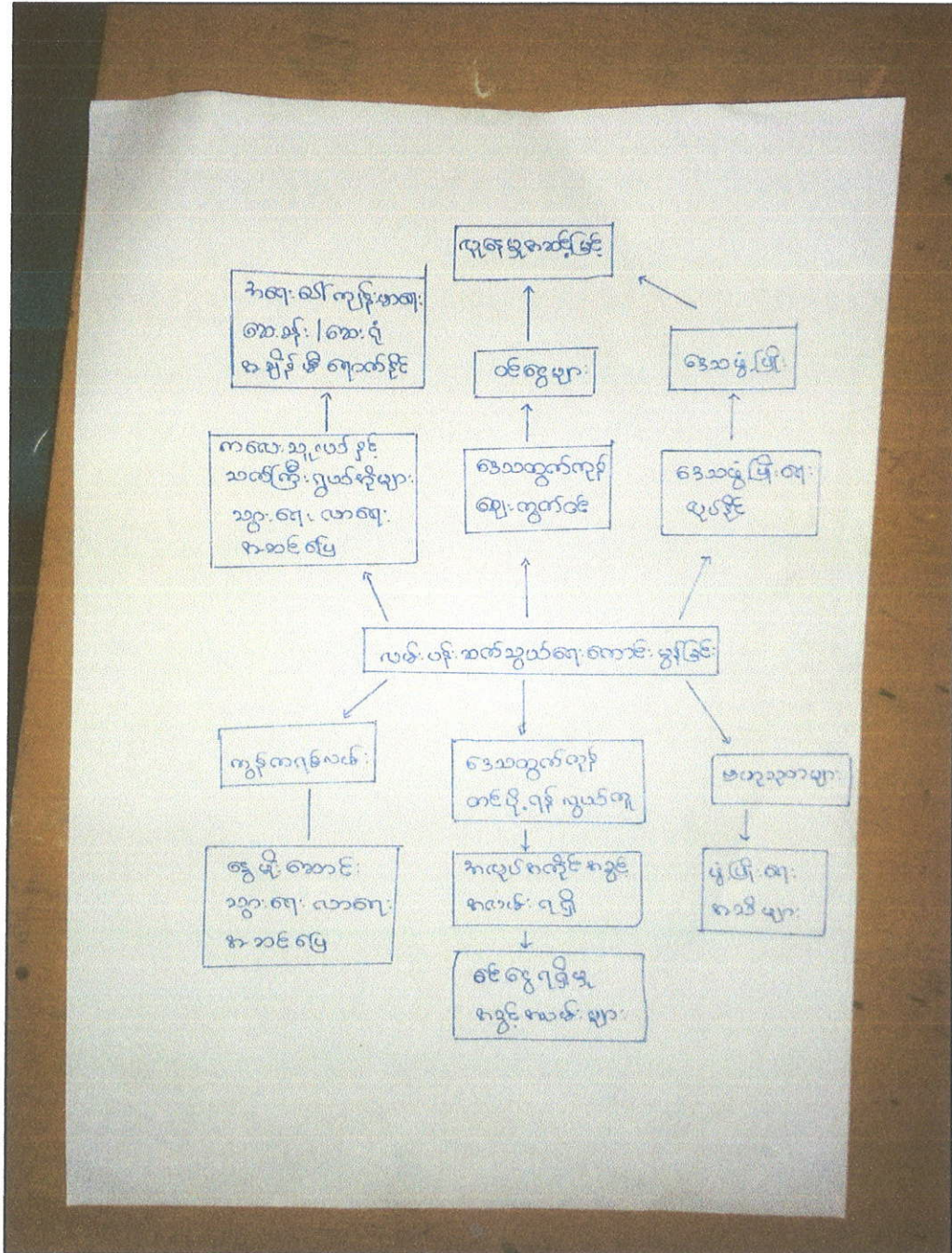

ကျား / မ လူ မှု ရေး စာ သုံး သင် ချက်

အောင်ပေါင်းစာပေစာ

အောင်ပေါင်းစာပေစာ

19.1.2016

မာလုတ်အပိုင်အဖွဲ့အစည်း

ပျားပေါင်းပါဝင်ဆောင်ရွက်မှု (10)

အရှင်အဖွဲ့အစည်းအဖွဲ့အစည်း
အဖွဲ့အစည်းအဖွဲ့အစည်း

ရှင်ရေစာအဖွဲ့အစည်းအဖွဲ့အစည်း
အဖွဲ့အစည်းအဖွဲ့အစည်း

ပုဂ္ဂိုလ်အဖွဲ့အစည်းအဖွဲ့အစည်း

အဖွဲ့အစည်းအဖွဲ့အစည်း

အဖွဲ့အစည်းအဖွဲ့အစည်း

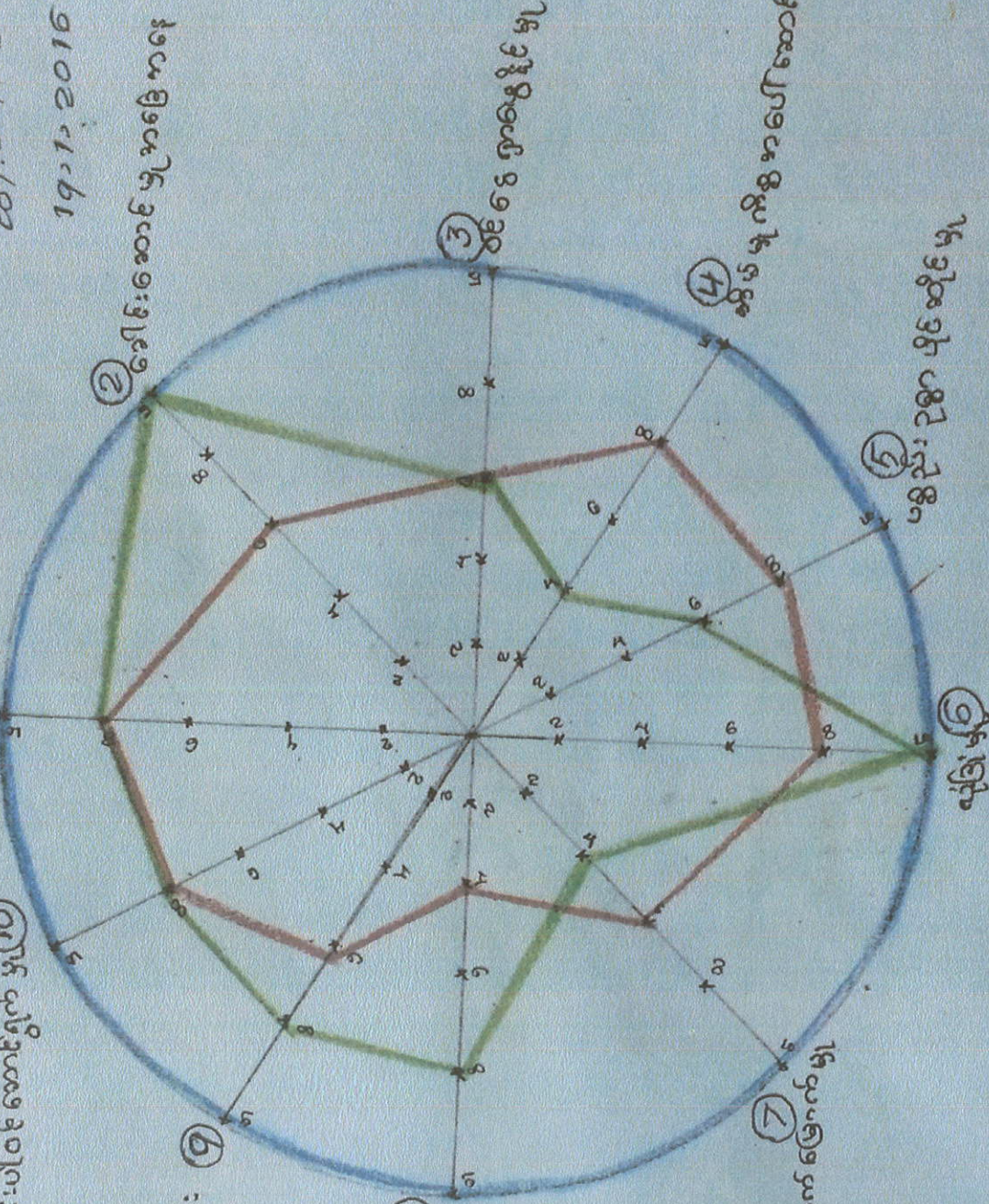

1	2	3	4	5	6	7	8	9	10
၈	၈	၆	၄	၆	၁၀	၄	၈	၈	၈
၈	၆	၆	၈	၈	၈	၆	၄	၆	၈

လူထုဗဟိုပြုစီမံကိန်း
ထန်းတပင်မြို့နယ်

နေ့စွဲ၊ ၁၉.၃.၂၀၁၇

အုပ်စု - ညွန့်ပေါင်း၊ ထန်းတပင်မြို့နယ်
ကျေးရွာ - ညွန့်ပေါင်း

ကျား၊ မ၊ လူမှုရေးရာသုံးသပ်ချက်

ကျား = ၉၈, မ = ၁၀၄ အားလုံးသည်ကရင်မျိုးနွယ်စုများဖြစ်သည်။
ဒေသအလိုက်မိရိုးဖလာလယ်ယာစိုက်ပျိုး၊ မွေးမြူရေးဖြင့်အသက်မွေးဝမ်းကျောင်းသည်။

၁။ အလုပ်အကိုင်အခွင့်အလမ်း။ ။ အခြားဝင်ငွေရရှိနိုင်သောအခွင့်အလမ်းမရှိ။ ကျား၊
မတန်းတူမိမိတို့၏ ကိုယ်ပိုင်အလုပ်ကိုတူညီစွာလုပ်ကိုင်ကြသည်။ ကျား - ၈မှတ်, မ - ၈မှတ်။

၂။ ခေါင်းဆောင်မှုအခြေအနေ။ ။ အမျိုးသားများသာဦးဆောင်မှုများသည်။ အမျိုးသမီးများ
ကမိမိ၏တာဝန်မဟုတ်ဟုယူဆထားကြသည်။ ကျား - ၁၀မှတ်, မ - ၆မှတ်။

၃။ ဝင်ငွေရှာဖွေနိုင်မှု။ ။ မြို့နှင့်တာလမ်းအလှမ်းဝေး၍ဝင်ငွေရှာဖွေရန်အခွင့်မသာ။
ဒေသလုပ်ငန်းသာလျှင်လုပ်ကိုင်ခွင့်ရသည်။ ကျား၊ မတန်းတူလုပ်ကိုင်နိုင်သည်။ ကျား(၆)မှတ်၊
မ(၆)မှတ်။

၄။ အိမ်မှုကိစ္စဆောင်ရွက်မှု။ ။ အဓိကအမျိုးသမီးများကဦးဆောင်ရသည်။ အိမ်တွင်အနေ
များသည်။ အမျိုးသားများကမိမိတို့၏တာဝန်မဟုတ်ဟုပုံသေကာချယူဆထားကြသည်။
ကျား(၄)မှတ်၊ မ(၈)မှတ်။

၅။ ပစ္စည်းဥစ္စာပိုင်ဆိုင်မှု။ ။ အမျိုးသမီးများကပို၍ စုဆောင်းချွေတာဝါသနာပါသည်။
အလေအလွင့်မဖြစ်ရန်ထိန်းသိမ်းသည်။ အမျိုးသမီး၏ခွင့်ပြုချက်ရမှသာပစ္စည်းဥစ္စာတစ်ခုခုကို
ဝယ်ခွင့်ရောင်းခွင့်ရကြသည်။ ကျား(၆)မှတ်, မ(၈)မှတ်။

လူထုဗဟိုပြုစီမံကိန်း
ထန်းတပင်မြို့နယ်

နေ့စွဲ၊ ၁၉.၃.၂၀၁၇

အုပ်စု - ညွန့်ပေါင်း၊
ကျေးရွာ - ညွန့်ပေါင်း

၁။ လုံခြုံမှု။ ။ ဒေသအလိုက်အမျိုးသားများကလွတ်လပ်စွာအချိန်မရွေးသွားလာလုပ်ကိုင်ခွင့်ရှိသည်။ သဘာဝအရအမျိုးသမီးငယ်များတွင်စိုးရိမ်မှုများနေသည်။ အဖော်မပါလျှင်လယ်တောတွင်မသွားရကြပေ။ ကျား(၁၀)မှတ်, မ(၈)မှတ်။

၂။ ပညာရေးတက်မြောက်မှု။ ။ မြို့နှင့်အလှမ်းဝေး၊ အဓိကလမ်းပန်းဆက်သွယ်မှုမကောင်မွန်။ ကျေးရွာတွင်မူလတန်းကျောင်းသာရှိ၍ ပညာရေးလက်လှမ်းမှီမှုအားနည်းပါသည်။ အမျိုးသားများကစားဝတ်နေရေးကိုဦးစားပေးရသည်။ ကျား(၄)မှတ်၊ မ(၆)မှတ်။

၃။ ရပ်ရေးရွာရေးအတွက်ဆုံးဖြတ်ချက်ချနိုင်မှု။ ။ အမျိုးသားအများစုကသာဆွေးနွေးဖြစ်ကြသည်။ ဆုံးဖြတ်ကြသည်။ အမျိုးသမီးထုကပါဝင်မဆွေးနွေးရကြပေ။ အလေ့အကျင့်မရရှိသေးကြပေ။ ကျား(၈)မှတ်, မ(၄)မှတ်။

၄။ အရင်းအမြစ်အပေါ်လက်လှမ်းမှီသုံးစွဲနိုင်မှု။ ။ အမျိုးသားများမှဦးဆောင်လုပ်ကိုင်ကြသည်။ ဥပမာ(စပါးရိတ်သိမ်းခြင်း၊ လယ်ထွန်ခြင်း၊ ပျဉ်အတွက်လွှဲဆွဲခြင်း၊ ဝါးခုတ်ခြင်း)အခြားအရင်းအမြစ်မရှိ။ စက်ရုံအနီးအနားမရှိ။ ကျား(၈)မှတ်, မ(၆)မှတ်။

၅။ ပူးပေါင်းပါဝင်ဆောင်ရွက်မှု။ ။ သာရေး၊ နာရေး၊ လူမှုရေးကိစ္စရပ်များတွင်အမျိုးသားများသာဦးဆောင်မှုများသည်။ အမျိုးသမီးများအနေနှင့်အိမ်မှုကိစ္စ၌သာအချိန်ကုန်နေသည်။ ထုံးစံ၊ ရိုးရာဟုပုံသေကားကျမှတ်ယူနေကြသည်။ သို့သော်လုပ်ငန်းအလိုက်အမျိုးသမီးထုပါဝင်၍မရပါ။ ကျား(၈)မှတ်, မ(၈)မှတ်။

မြို့သုံးသပ်ချက်။ ။ အမျိုးသမီးထုများအရာအားလုံးတွင်ပူးပေါင်းပါဝင်နိုင်ရန်ဆုံးဖြတ်နိုင်ရန်ပြောဆိုရဲရှိလာနိုင်ရန် များများပေးရန်လိုအပ်ပါသေးသည်။

ပြည်ထောင်စုသမ္မတမြန်မာနိုင်ငံတော်အစိုးရ

မွေးမြူရေး၊ ရေလုပ်ငန်းနှင့် ကျေးလက်ဒေသဖွံ့ဖြိုးရေး ဝန်ကြီးဌာန

ကျေးလက်ဒေသဖွံ့ဖြိုးတိုးတက်ရေးဦးစီးဌာန

ထန်းတပင်မြို့နယ်

လူထုဗဟိုပြုစီမံကိန်း

National Community Driven Development Project

(NCDDP)

ညွှန်ပေါင်းအုပ်စု

ညွှန်ပေါင်းကျေးရွာ

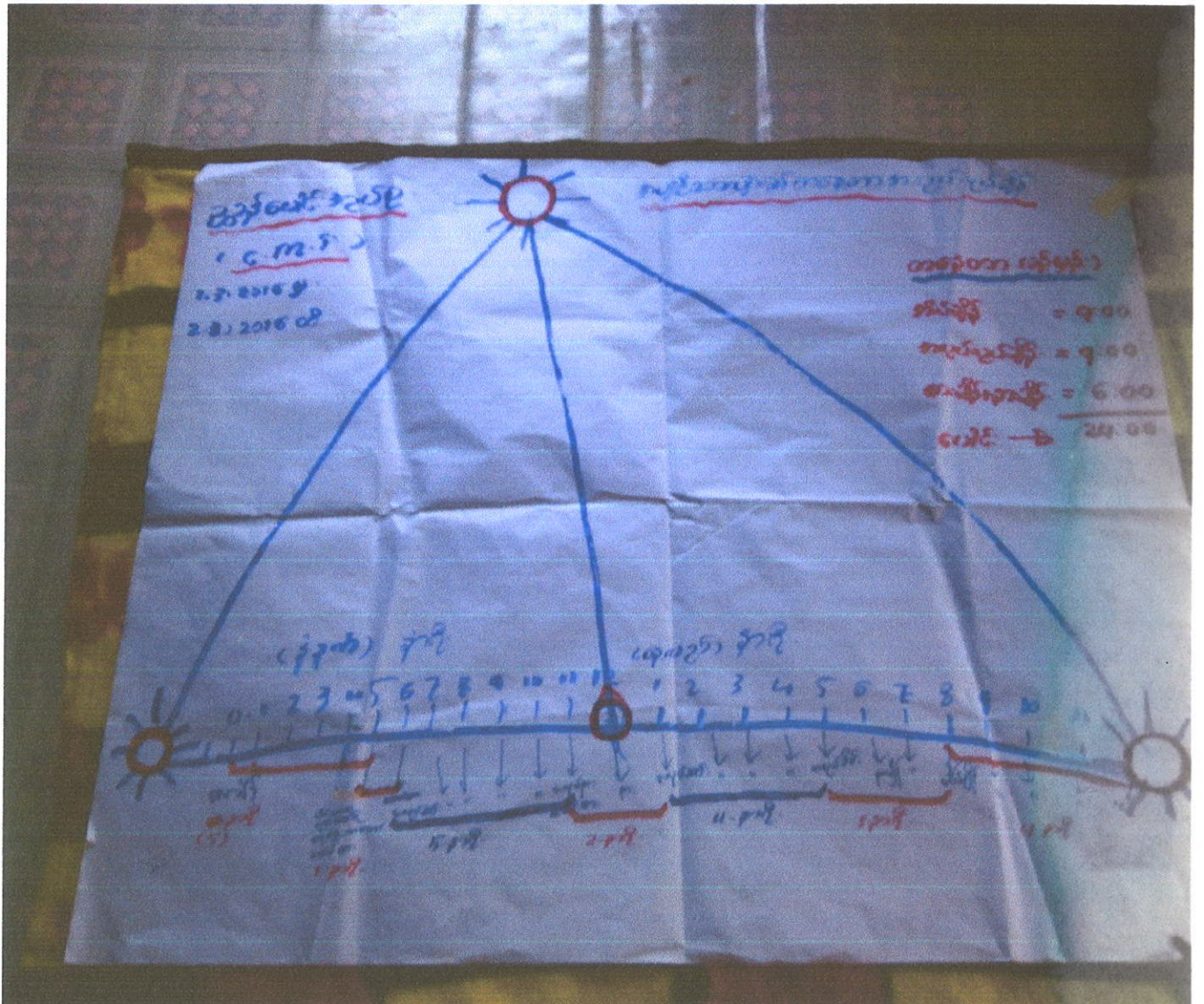

ကျား/မ တစ်နေ့တာ အလုပ်ရိန်ယားအားသင်ယူဆွေးနွေးခြင်း

၂၀၁၆

ထန်းတပင်မြို့နယ်

ပြည်ထောင်စုသမ္မတမြန်မာနိုင်ငံတော်အစိုးရ

မွေးမြူရေး၊ ရေလုပ်ငန်းနှင့် ကျေးလက်ဒေသဖွံ့ဖြိုးရေး ဝန်ကြီးဌာန

ကျေးလက်ဒေသဖွံ့ဖြိုးတိုးတက်ရေးဦးစီးဌာန

ထန်းတပင်မြို့နယ်

လူထုဗဟိုပြုစီမံကိန်း

National Community Driven Development Project

(NCDDP)

ညွှန်ပေါင်းအုပ်စု

ညွှန်ပေါင်းကျေးရွာ

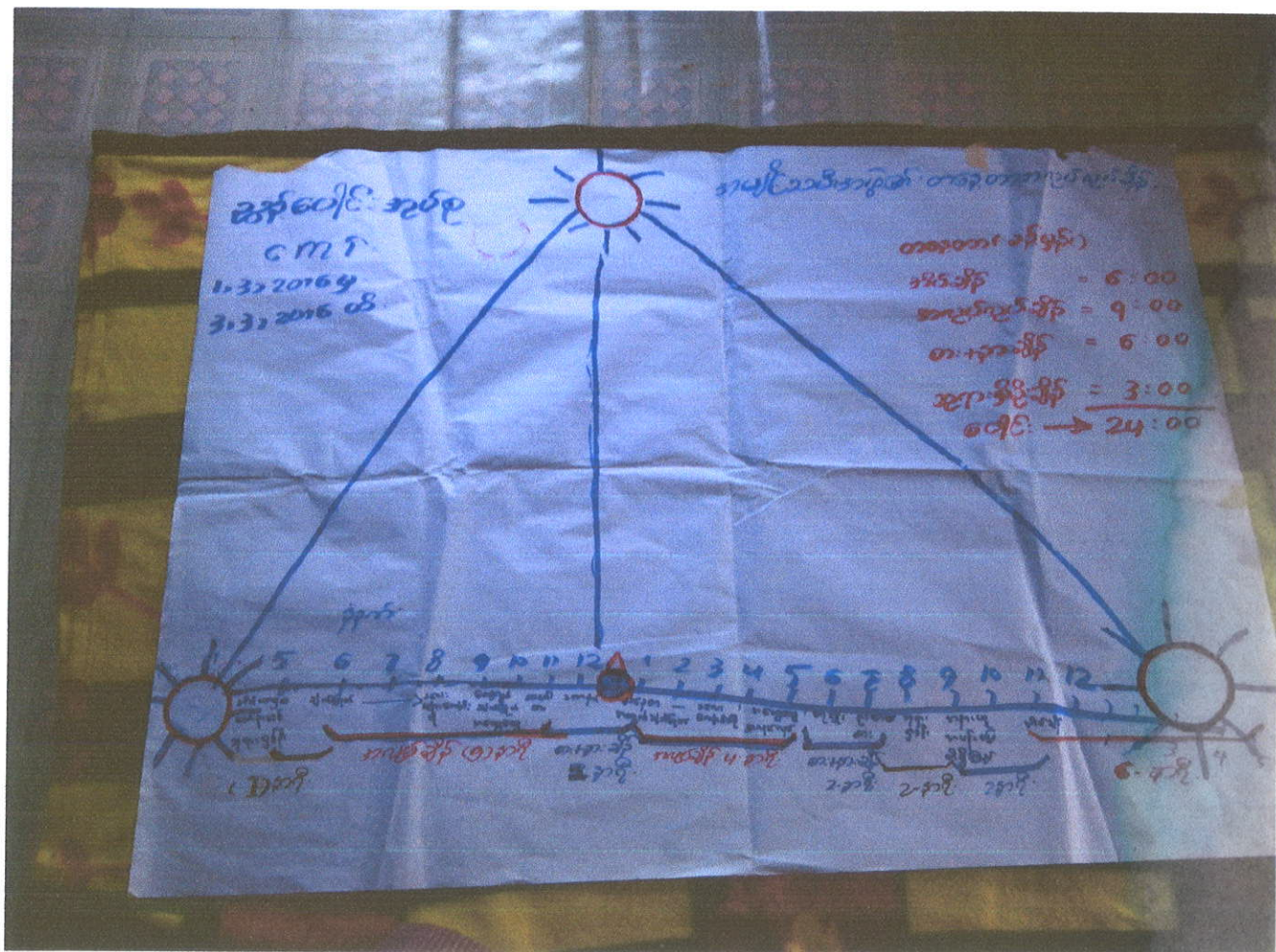

ကျား/မ တစ်နေ့တာ အလုပ်ချိန်ဇယားအားသင်ယူဆွေးနွေးခြင်း

၂၀၁၆

ထန်းတပင်မြို့နယ်

လူထုဗဟိုပြုစီမံကိန်း
ထန်းတပင်မြို့နယ်

အုပ်စု - ညွှန်ပေါင်း၊

ကျား၊မရေးရာတစ်နေ့တာအလုပ်ချိန်နှိုင်းယှဉ်ခြင်းသုံးသပ်ခြင်း

အမျိုးသား။ ။ အမျိုးသားများကထုံးစံအတိုင်းနံနက်(၅)နာရီထက်နောက်ကျစွာအိပ်ယာမှထကြသည်။ အဆာခံသုံးဆောင်ပြီးလုပ်ငန်းခွင်ဝင်ကြသည်။ နံနက်(၁၁:နာရီ)အလုပ်သိမ်းပြီးစာ၊ နားချိန်နေ့လည် (၁)နာရီအထိအနားယူကြသည်။ နေ့လည်(၁)နာရီမှ(၅)နာရီအထိမိမိနှင့်သက်ဆိုင်သောအလုပ်များကိုသက်တောင့်သက်သာလုပ်ကိုင်ကြသည်။ အချိန်ပြည့်မဟုတ်ပေ။ ညနေ(၅)နာရီနှင့်ည(၈)နာရီအထိရေချိုး၊ အချို့ယမကာမှီဝဲ၊ ထမင်းစား၊ စကားများများပြောဖြစ်ကြသည်။ ည(၈)နာရီမှစ၍ နောက်နေ့နံနက်(၅)နာအထိအိပ်ချိန်အနားယူကြသည်။

ကျား - တစ်နေ့တာ(ခန့်မှန်း)အချိန်ဇယား

အိပ်ချိန် = ၉:၀၀

အလုပ်လုပ်ချိန် = ၉:၀၀

စား+နားချိန် = ၆:၀၀

အမျိုးသမီး။ ။ အမျိုးသမီးများသည်အိမ်သားများလုပ်ငန်းခွင်အဆင်ပြေစေရန် နံနက်(၅)နာရီအိပ်ယာထမျက်နှာသစ်ဘုရားရှိခိုးပြီး(၆)နာရီမှစ၍ချက်ပြုတ်၊ သား၊ သမီးများ အိအိတည်၊ ကျွေးမွေး၊ ရေချိုး၊ ကျောင်းပို့စသည့်ဖြင့်မနားတမ်း(၁၁)နာရီအထိအလုပ်လုပ်ကြသည်။ နေ့လည်(၁)နာရီမှ(၅)နာရီ အထိအိပ်ယာထ၊ စဖိုချောင်လိပ်အပ်ချက်စုဆောင်းချက်ပြုတ်၊ ကလေးများကျောင်းကြို၊ အိမ်သာများမငြိုငြင်အောင်ကျွေးမွေးပြုစုပေးရသည်။

လူထုဗဟိုပြုစီမံကိန်း
ထန်းတပင်မြို့နယ်

အုပ်စု - ညွှန်ပေါင်း

မ - တစ်နေ့တာခန့်မှန်းအချိန်ဇယား

အိပ်ချိန် = ၆:၀၀

အလုပ်လုပ်ချိန် = ၉:၀၀

စား+နားချိန် = ၆:၀၀

ဘုရားရှိခိုးချိန် = ၃:၀၀

ပေါင်း = ၂၄:၀၀

မြို့ငြိုသုံးသပ်ချက်။ ။ ဤတစ်နေ့တာကျား၊ မအလုပ်လုပ်ချိန်

PRA(Tool)ကိုလူထုကိုယ်တိုင်ကျား၊ မအုပ်စုခွဲ၍ဆွေးနွေးခြင်းဖြင့်အမျိုးသမီးများသည်။ အိမ်မှုကိစ္စလုပ်ငန်းခွင်တွင်အမျိုးသားများထက်ပို၍အလုပ်လုပ်ကြောင်း၊ စိတ်ရှုပ်ထွေးမှုများကြောင့်မိမိတို့ကိုယ်တိုင်သတိထားမိလာကြသည်။

အမျိုးသားများကအမျိုးသမီးများကို ကိုယ်ချင်းစာစိတ်များဖြစ်ပွားလာကြသည်။မိသားစုလုပ်ငန်းတွင်ကျားအလုပ်၊ မအလုပ်ဟူ၍မခွဲခြားဘဲမျှတစွာဝိုင်းဝန်းလုပ်ဆောင်ရန်အတွေးအမြင်များဖြစ်ပေါ်လာကြသည်။ရပ်ရွာအများဆိုင်လုပ်ငန်းဖွံ့ဖြိုးရေးလုပ်ငန်းများတွင်ကျား၊ မမရွေးတာဝန်ထမ်းဆောင်ရန်သတိထားမိလာကြသည်။

အဓိကအားဖြင့်တစ်နေ့တာလုပ်အားခငွေကိုပေးချေမှုတွင်အလုပ်ချိန်အတူ၊ လုပ်အားခအတူကျားမမရွေးတန်းတူပေးချေမှုကို အမျိုးသားများဘက်မှ သံသယကင်းစွာ စိတ်ရှင်းစွာဖြင့်သဘောတူ လက်ခံလာသည်ကိုယုံယုံကြည်ကြည်တွေ့ရှိရပါသည်။

ကျေးရွာ၏ သမိုင်း (ထူးခြားဖြစ်စဉ်)

အုပ်စု - ညွန့်ပေါင်း
 ကျေးရွာ - ညွန့်ပေါင်း

၁၉.၁.၂၀၁၆

စဉ်	ခုနှစ်	အကြောင်းအရာ	ထိခိုက်မှု	ဖြေရှင်းနည်းလမ်း
၁	၁၈၆၃ဝန်းကျင်	ကျေးရွာစတင်ဖြစ်လာပုံ		ကရင်တောင်ယာထဲများစုဝေး
၂	၁၃၃၆	ရေကြီး	တိရစ္ဆာန်၈၀%ပျက်စီး၊ စပါး ၅၀%	မှော်ဘီ၊အင်းစိန်ဆွေမျိုးများအိမ်တည်းခို
၃	၁၃၆၆	ရေကြီး	တိရစ္ဆာန်၅၀%ပျက်စီး၊ စပါး ၈၀%	ဘုန်းကြီးကျောင်းအချို့တွင်တည်းခို
၄	၁၃၆၉	နာဂစ်	အိမ်(၅)ခန့်ပျက်စီး	ဆွေမျိုးအစုပြန်လည်ဖြူဖြင်
၅	၁၃၇၆	ရေကြီး	စပါးသီးနှံပျက်စီး ၈၀%	အစားအစာရွှေ့တာမျှဝေ
၆	၁၉၉၇	တိရစ္ဆာန်များ (ခွာနာလျှာနာ)	နွားအကောင်ရေ(၃၀)ပျက်စီး	ကိုယ်ထူကိုယ်ထ

လူထုဗဟိုပြုစီမံကိန်း
ထန်းတပင်မြို့နယ်

နေ့စွဲ၊ ၁၉.၃.၂၀၁၇

အုပ်စု - ညွန့်ပေါင်း

ကျေးရွာသမိုင်းကြောင်းအပေါ်သုံးသပ်ချက်

၁။ ကျေးရွာစတင်ဖြစ်ပေါ်လာပုံ။ ။ ကရင်မျိုးနွယ်များတောင်ယာပြုလုပ်ရင်းတောင်ယာတဲများစုဝေး၍အိမ်ခြေများပြားလာသည်။လူဦးရေများပြားလာသည်။ ပေါင်းစပ်၍နေထိုင်ခြင်းကိုအကြောင်းပြု၍ 'ညွန့်ပေါင်း' အုပ်စုဟူ၍အမည်တွင်လာသည်။

၂။ ကျေးရွာအမည်တွင်သည့်ခုနှစ်။ ။ ၁၈၆၃ဝန်းကျင်။

၃။ ရေကြီးခြင်း။ ။ ၁၃၃၆/ ၁၃၆၆/ ၁၃၆၉/ ၁၃၇၆/ ၁၉၉၇ခုနှစ် များတွင်စပါးသီးနှံ ၈၀%နှင့် တိရစ္ဆာန်များ၅၀%ပျက်စီးပြီး၊ အိမ်(၅)လုံးခန့်ပါပျက်စီးဆုံးရှုံးခဲ့ရသည်။၁၉၉၇ခုနှစ်တွင်(ခွာနာ၊ လျာနာ) ဗိုင်းရပ်စ်ရောဂါကြောင့်ကျွဲ၊ နွားအကောင်ရေ(၃၀)ခန့်ပျက်စီးခဲ့ရသည်။

၄။ ဖြေရှင်းခဲ့သည့်နည်းလမ်းများ။ ။ ရေကြီးနေသည့်အတက်အကျ(၁၅)ရက်ခန့်ဒုက္ခကိုမှော်ဘီ၊ အင်းစိန်ဆွေမျိုးများအိမ်မြေမြင့်များဘုန်ကြီးကျောင်းများတွင်နီးစပ်ရာတည်းခို၍ အစားအစာများကို ချွေတာမျှဝေသုံးစွဲခဲ့ရသည်။ပျက်စီးအိမ်များ၊ အသုံးအဆောင်များကိုဝိုင်းဝန်း၍ ကိုယ်ထူကိုယ်ထပြန်လည် တည်ဆောက်ကြသည်။ အခြားအကူအညီများမရရှိပါ။ စစ်သင်္ဘောများလာ၍ရိက္ခာဆေးများတစ်ခါတစ်ရံ ကြိုဖူးသည်ဟုလည်းသိရပါသည်။

၅။ ခြုံငုံသုံးသပ်ချက်။ ။ သမိုင်းကြောင်းအရသဘာဝဘေးအန္တရာယ်များကိုမိမိတို့ကိုယ်တိုင်ဖြေရှင်းနိုင်ပြီး ယနေ့အထိအုပ်စုရွာဟူ၍ရွာခွဲများဟူ၍ကျော်ဖြတ်တည်ထောင်နိုင်ခဲ့ပါသည်။ ပထဝီအနေအထားအရလမ်းပန်းဆက်သွယ်မှုခက်ခဲပြဿနာသည်အဓိကဖြစ်နေ၍စီးပွားရေးဖြစ်ထွန်းမှု၊ အရောင်းအဝယ်ဝင်ငွေအခွင့်အလမ်းနည်းပါးပါသည်။ ထင်ထင်ရှားရှားပြောင်းလဲမှုမတွေ့နိုင်သေးပါ။ လူနေမှုအဆင့်အတန်းမမြင့်မားနိုင်သေးပါ။

၆။ အကယ်၍ရွာချင်းဆက်လမ်းများကောင်းမွန်ကျယ်ဝန်းစွာဖောက်လုပ်နိုင်လျှင်မိုးတွင်းကာလအချိန် မရွေးလွယ်ကူစွာသွားလာနိုင်လျှင်နီးစပ်ရာ မြို့နယ်ဈေးကွက်များနှင့်ချိတ်ဆက်မိခြင်း၊ သယ်ယူစရိတ်များ သက်သာခြင်း၊ ကျန်းမာရေးအတွက်လွယ်ကူစွာ၊ အချိန်မီစွာသွားလာနိုင်ခြင်းစသည့်အကျိုးကျေးဇူးများကို ခံစားရမည်ဖြစ်ပါသည်။ ရွာတွင်းကွန်ကရစ်လမ်းများတည်ဆောက်ခြင်းဖြင့်ရေတော၊ ဗွတ်တောများမှလွန် မြောက်ပြီးကလေးသူငယ်များ၊ ကျောင်းသား/ကျောင်းသူများ၊ သက်ကြီးရွယ်အိုများအတွက်လွယ်ကူစိတ်ချမ်းသာစွာဖြင့်ဆိုင်ကယ်၊ ခြေလျင်အသုံးပြု၍သွားလာနိုင်မည်ဖြစ်ပါသည်။



လူထုဗဟိုပြုစီမံကိန်း

ကျေးရွာစီမံကိန်းအထောက်အကူပြု ကော်မတီဝင်များစာရင်း
(ကျေးရွာ...၂၃၆...၆၅၆.....)

ကျေးရွာစီမံကိန်း အထောက်အကူပြုကော်မတီ	ရာထူး	အမည်	မှတ်ချက်
ကျေးရွာစီမံကိန်း အထောက်အကူပြုကော်မတီ	ဥက္ကဋ္ဌ - ကျား	ဦးထွန်းထွန်းဦး	
ကျေးရွာစီမံကိန်း အထောက်အကူပြုကော်မတီ	ဥက္ကဋ္ဌ - မ	ဦးကျော်စော	
ဝယ်ယူရေးဆပ်ကော်မတီ	ဥက္ကဋ္ဌ	ဒေါ်မေ	Joe
	အဖွဲ့ဝင်	ဦးကျော်စော	
	အဖွဲ့ဝင်		
စောင့်ကြည့်စစ်ဆေးရေး ဆပ်ကော်မတီ	ဥက္ကဋ္ဌ	ဦးအောင်စာဝင်း	
	အဖွဲ့ဝင်	ဦးကျော်စော	
	အဖွဲ့ဝင်		
လည်ပတ်ရေးနှင့် ပြုပြင် ထိန်းသိမ်းရေး ဆပ်ကော်မတီ	ဥက္ကဋ္ဌ	ဦးပန်းစိန်	
	အဖွဲ့ဝင်	ဦးကျော်စော	
	အဖွဲ့ဝင်		
ကျေးရွာ ငွေစရင်းကိုင်	ကျေးရွာ ငွေစရင်းကိုင်	ဦးချိုချို	
အကြံပြု တိုင်ကြားရေး	အဖွဲ့ဝင်	ဒေါ်မေ	
	အဖွဲ့ဝင်	ဦးကျော်စော	
ကျေးရွာ စေတနာ့ဝန်ထမ်း	အဖွဲ့ဝင်		
	အဖွဲ့ဝင်	ဦးကျော်စော	
	အဖွဲ့ဝင်	ဒေါ်မေ	
	အဖွဲ့ဝင်		
	အဖွဲ့ဝင်		
	အဖွဲ့ဝင်		

လူထုဗဟိုပြုစီမံကိန်း(NCDDP)

ညွန့်ပေါင်းအုပ်စု

ညွန့်ပေါင်းကျေးရွာ

ပထမအကြိမ် မိတ်ဆက် အစည်းအဝေး



၂၀၁၆ခုနှစ်

ထန်းတပင်မြို့နယ်

လူထု စီမံခန့်ခွဲမှု၊ စွမ်းဆောင်ရည် မြှင့်တင်ရေး သင်တန်း

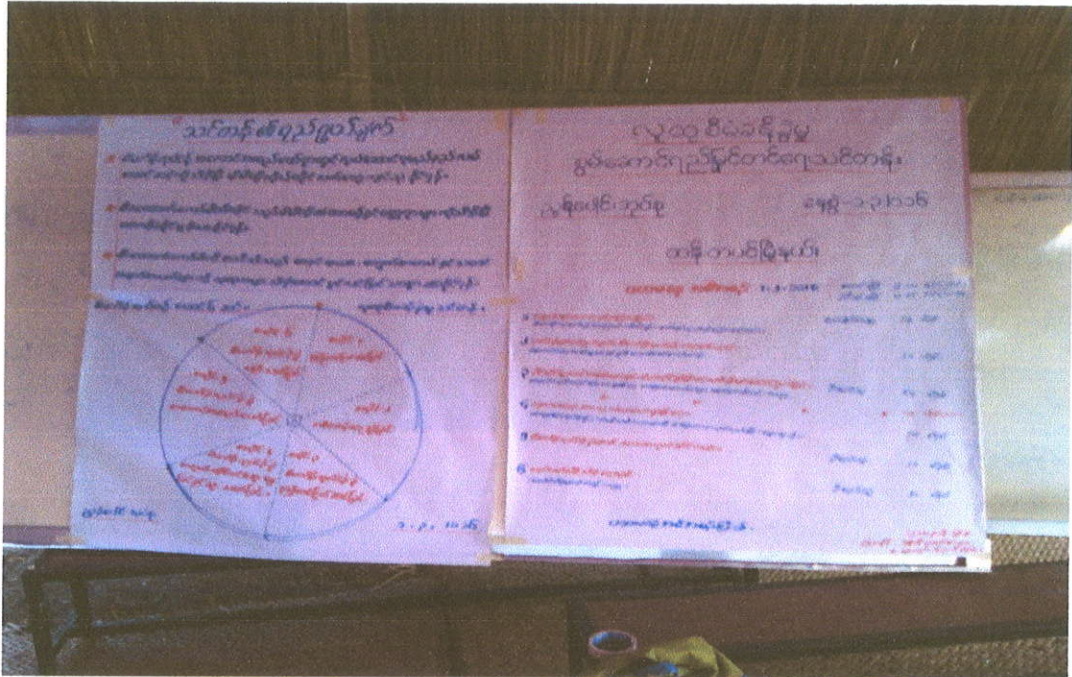

ကျေးရွာ၏ ဖွံ့ဖြိုးရေးအစီအစဉ်အား အုပ်စုဖွဲ့ ဆွေးနွေးခြင်း



လူထုဗဟိုပြုစံကနဲ၊စံကနဲလကစွ

အပိုင်း - ၃၂၉.၁၀.၂၀၁၆

ပုံစံစ-၁ကျေးရွာအခြေခံအချက်အလက်များ (Form PC 1)

လမ်းညွှန်ချက်/ကျေးရွာတစ်ရွာသို့ ပထမဆုံးမိတ်ဆက်ခရီးသွားရောက်သောအခါလူထုစည်းရုံးရေးမှူးသည်ကျေးရွာခေါင်းဆောင်များအား ကျေးရွာအချက်အလက်များကိုမေတ္တာရပ်ခံ၍တောင်းခံရသည်။ ဤအချက်အလက်များကိုစီမံကိန်းမိတ်ဆက်အစည်းဝေးမတိုင်မီတောင်းခံရမည်။ စီမံကိန်းမိတ်ဆက်အစည်းဝေးတွင်လူထုစည်းရုံးရေးမှူးသည်ဤအချက်အလက်များအားစစ်မေးပြီးမှန်ကန်အောင်ပြုလုပ်ရမည်။ ပြီးနောက်တွင်လူထုစည်းရုံးရေးမှူးမှသတင်းအချက်အလက်ထဲသို့ Tablets မှတစ်ဆင့်ဖြည့်သွင်းရမည်။

ကျေးရွာအုပ်ချုပ်ရေးမှူးအမည် ဦးကျော်စွာ (၁၈) ငါးမိန်း	ကျေးရွာအုပ်ချုပ်ရေးမှူး အိဖုန်းနံပါတ် ၀၇-၅၅၀၂၆၅၁၀၉	လူထုစည်းရုံးရေးမှူး၏အမည် ဦးကျော်စွာ
ပြည်နယ်၊တိုင်းဒေသကြီး ၇၆၊ ကုန်	မြို့နယ် ဆင်းစာဖ်	ကျေးရွာအုပ်စု ဗဟိုဖ်
		ကျေးရွာ ဗဟိုဖ်

က. လူဦးရေ

လူမျိုးစု	အိမ်ထောင်စုအရေအတွက်	ကိုးကွယ်သည့်ဘာသာ	အိမ်ထောင်စုအရေအတွက်
လူမျိုးစု (၁)---ကချင်---	၃၇	ဘာသာ(၁)---ဗုဒ္ဓ---	၃၇
လူမျိုးစု (၂)-----		ဘာသာ(၂)---ခရစ်ယာန် (၂၀)---	
လူမျိုးစု (၃)-----		ဘာသာ (၃)-----	
လူမျိုးစုရော-----		ဘာသာရော-----	
	အရေအတွက်		
မသန်စွမ်းသူများ			
သက်ကြီးရွယ်အိုများ (၆၅နှစ်နှင့်အထက်)	၁၀		
စစ်ဘေးရှောင်			

လူဦးရေ	အမျိုးသား(အရေအတွက်)	အမျိုးသမီး(အရေအတွက်)
လူဦးရေ	၈၁	၇၆
လူမျိုးစု (၁)-----		
လူမျိုးစု (၂)-----		
လူမျိုးစု (၃)-----		
အိမ်ထောင်ဦးစီး	၃၆	၁

(ခ)အခြေခံအဆောက်အအုံအသုံးအဆောင်များ

စာသင်ကျောင်း	အမှတ် ခြံပိ	ကျန်းမာရေး	အမှတ် ခြံပိ	ဘာသာရေးအဆောက် အအုံများ	အမှတ် ခြံပိ
အထက်တန်းကျောင်း	<input type="checkbox"/>	ဆေးရုံ	<input type="checkbox"/>	စေတီ	<input type="checkbox"/>
အလယ်တန်းကျောင်း	<input type="checkbox"/>	ကျန်းမာရေးဌာန	<input type="checkbox"/>	ဘုန်းကြီးကျောင်း	<input type="checkbox"/>
မူလတန်းကျောင်း	<input checked="" type="checkbox"/>	ကျန်းမာရေးဌာနခွဲ	<input type="checkbox"/>	ဟိန္ဒူဘုရားကျောင်း	<input type="checkbox"/>
မူကြိုကျောင်း	<input type="checkbox"/>	ဆေးပေးခန်း	<input type="checkbox"/>	ခရစ်ယာန်ကျောင်း	<input checked="" type="checkbox"/>
အခြား	<input type="checkbox"/>	အခြား	<input type="checkbox"/>	ဗလီ	<input type="checkbox"/>



လူထုဗဟိုပြုစီမံကိန်း၊စီမံကိန်းလက်ခွဲ
အပိုင်း - ၃၂၉.၁၀.၂၀၁၆

					အခြား	<input type="checkbox"/>
မှတ်ချက်		မှတ်ချက်			မှတ်ချက်	

(ဂ) ကျွမ်းကျင်သူများမှတ်တမ်း (ကျေးရွာတွင်နေထိုင်သောသို့ မဟုတ်တခြားရွာမှလာရောက်သောကျွမ်းကျင်သူများ)

(၁) စာသင်ကျောင်း			(၂) ကျန်းမာရေး			(၃) လက်မှုပညာရှင်		
	ရွာတွင်နေထိုင်သူ	အခြားရွာမှလာသူ		ရွာတွင်နေထိုင်သူ	အခြားရွာမှလာသူ		ရွာတွင်နေထိုင်သူ	အခြားရွာမှလာသူ
ပတ်တန်းပြဆရာ/မ	<input type="checkbox"/>	<input checked="" type="checkbox"/>	ဆရာဝန်	<input type="checkbox"/>	<input type="checkbox"/>	လက်သမား	<input type="checkbox"/>	<input type="checkbox"/>
သက်တန်းပြဆရာ/မ	<input type="checkbox"/>	<input type="checkbox"/>	လက်ထောက်ကျန်းမာရေးမှူး	<input type="checkbox"/>	<input type="checkbox"/>	ပန်းရံ	<input type="checkbox"/>	<input type="checkbox"/>
လယ်တန်းပြဆရာ/မ	<input type="checkbox"/>	<input type="checkbox"/>	အမျိုးသမီးကျန်းမာရေးဆရာမ	<input type="checkbox"/>	<input type="checkbox"/>	လျှပ်စစ်ကျွမ်းကျင်၊ မီးသမား	<input type="checkbox"/>	<input type="checkbox"/>
ပညာရေးမှူး	<input type="checkbox"/>	<input type="checkbox"/>	သားဖွားဆရာမ	<input type="checkbox"/>	<input type="checkbox"/>	ရေပိုက်သွယ်သူ	<input type="checkbox"/>	<input type="checkbox"/>
ခြား	<input type="checkbox"/>	<input type="checkbox"/>	ပြည်သူ့ကျန်းမာရေးလုပ်သား	<input type="checkbox"/>	<input type="checkbox"/>	စက်ပြင်ဆရာ	<input type="checkbox"/>	<input type="checkbox"/>
မှတ်ချက်				မှတ်ချက်				

(ဃ) ကျေးရွာသို့ ရောက်ရှိနိုင်သည့်လမ်းအခြေအနေ

/ကျေးရွာတစ်ရွာသည်၎င်း၏ကျေးရွာအုပ်စုနှင့်ဆက်သွယ်ထားသောလမ်းအခြေအနေ (အောက်ပါတို့ကိုပိုင်းပါ)

ကျောက်ကြမ်းလမ်း
ကျောက်ခင်းလမ်း

ကတ္တရာလမ်း
မြေသားလမ်း

ကွန်ကရစ်လမ်း
လူသွားလမ်း

မော်တော်ဆိုင်ကယ်လမ်း
အခြား _____

(င) ကျေးရွာဖွံ့ဖြိုးမှုစီမံချက်

(၁) လူထုဗဟိုပြုစီမံကိန်းမစတင်မီ ဤကျေးရွာတွင် ကျေးရွာဖွံ့ဖြိုးမှု စီမံချက်ရှိခဲ့ပါသလား?

ပိုင်းပါ
ရှိပါသည်/မရှိပါ/မသိပါ

(၂) ရှိခဲ့ပါလျှင် ဤစီမံချက်ကိုမည်သည့်ခုနှစ်တွင်ပြင်ဆင်ခဲ့ပါသနည်း?

နှစ် --- / မသိပါ

(၃) ဤစီမံချက်ကို မြို့နယ်မှအတည်ပြုခဲ့ပါသလား?

ပြုခဲ့ပါသည်/မပြုခဲ့ပါ/မသိပါ

(စ) ခရီးအကွာအဝေး

(၁) ဤကျေးရွာ၏ဗဟိုမှ၎င်းကျေးရွာအုပ်စု၏ဗဟိုအထိခရီးပိုင်းမည်မျှကွာဝေးသနည်း? မိုင်-----/မသိပါ

(၂) ဤကျေးရွာမှ၎င်းကျေးရွာအုပ်စုဗဟိုအထိသွားလာရာတွင် ကြာမြင့်သည့်အချိန်

ခြောက်သွေ့ရာသီတွင်ကြာချိန်-----ထော်လာဂျီ/မော်တော်ဆိုင်ကယ်/ခြေလျှင်/လား/မော်တော်ဘုတ်/
အခြား-----

မိုးရာသီတွင်ကြာချိန်-----ထော်လာဂျီ/မော်တော်ဆိုင်ကယ်/ခြေလျှင်/လား/မော်တော်ဘုတ်/
အခြား-----

(ဆ) ပတ်ဝန်းကျင်ဆိုင်ရာသဘာဝဘေးအန္တရာယ်

ဤကျေးရွာတွင် ရေကြီးခြင်းကဲ့သို့ သဘာဝဘေးအန္တရာယ်ကျရောက်ဖူးခြင်းရှိပါသလား။

□ မရှိပါ □ ရှိပါသည် ရှိလျှင်ဖော်ပြပါ-----

၂၀၁၅/၁၆ ဇူလိုင်



လူထုဗဟိုပြုစီမံကိန်း၊စီမံကိန်းလက်စွဲ
အပိုင်း - ၃၂၉.၁၀.၂၀၁၆

(ဇ)ကျေးရွာတွင်ဖွဲ့စည်းထားသောအဖွဲ့အစည်းများ

လူထုဗဟိုပြုစီမံကိန်းမတိုင်မီဤကျေးရွာတွင်ကျေးရွာဖွံ့ဖြိုးရေးအတွက်အစိုးရ(သို့)ရွာသားများကိုယ်တိုင်(သို့) စီမံကိန်းတစ်ခုခုဖွဲ့စည်းထားသည့်အဖွဲ့အစည်းများရှိပါသလား။

(၁)-----

(၂)-----

ကျေးရွာခေါင်းဆောင်

အမည် ဦးစန်းစန်းစိန်

လက်မှတ်  နေ့စွဲ 13.12.2016

လူထုစည်းရုံးရေးမှူး

အမည် 

လက်မှတ်  နေ့စွဲ 13.12.2016



လူထုဗဟိုပြုစီမံကိန်း

ပုံစံ - ၈-၃ - စီမံကိန်းအချိန်ဇယား (FORM PC 3)

လမ်းညွှန်၊ သက်ဆိုင်ရာ စည်းရုံးရေးပူးပေါင်းမှုများ (CF/TF) များက ကျေးရွာအုပ်စု အတွက် စီမံကိန်း တစ်ဆင့် ပြီးတိုင်း ပြည်ထွင်းရန်	
စည်းရုံးရေးပူးပေါင်းအမည်အောင်သာနှင့် (CCF) ၊ များစွာထွန်း (CCF)	
ရက်စွဲ 7.3.2015	ကျေးရွာအုပ်စု ၂၃၄ နှစ် ၁၃ နှစ် ၁၀ တာ ၁၀ နှစ်
ပြည်နယ်/ တိုင်းဒေသကြီး	ကျေးရွာအုပ်စု ၂၃၄ နှစ် ၁၃
ရန်ကုန်တိုင်းဒေသကြီး	ကျေးရွာအုပ်စု ၂၃၄ နှစ် ၁၃

စီမံကိန်းအဆင့်	ရက်စွဲ		ကျား	မ	အိမ်ထောင်စု	တိုင်းရင်းသား
	စ ရက်	ပြီး ရက်				
(၁) ပထမအစည်းအဝေး၊ ကော်မတီဖွဲ့စည်းခြင်း	7.3.2015	7.3.2015	၁၅	၉	၂၄	၈၅၆
(၂) ဒုတိယအစည်းအဝေး၊ ကျေးရွာစီမံကိန်း ရေးဆွဲခြင်း	8.3.2015	8.3.2015	၁၅	၉	၂၄	၈၅၆
(၃) ကျေးရွာအုပ်စု စီမံကိန်း ဆုံးဖြတ်ချက်						
(၄) မြို့နယ်စီမံကိန်းရေးဆွဲရေး နှင့် အကောင်အထည်ဖော်ရေး ကော်မတီ အတည်ပြုချက်						
(၅) ကျေးရွာ အစီရင်ခံစာ ပြုစုခြင်း						
(၆.၁) စီမံကိန်း လုပ်ငန်းခွဲ ပြင်ဆင်မှု အစည်းအဝေး (ပကြိမ်)						
(၆.၂) စီမံကိန်း လုပ်ငန်းခွဲ ပြင်ဆင်မှု အစည်းအဝေး (ဒုကြိမ်)						
(၆.၃) စီမံကိန်း လုပ်ငန်းခွဲ ပြင်ဆင်မှု အစည်းအဝေး (တကြိမ်)						
(၆.၄) စီမံကိန်း လုပ်ငန်းခွဲ ပြင်ဆင်မှု အစည်းအဝေး (စကြိမ်)						
(၆.၅) စီမံကိန်း လုပ်ငန်းခွဲ ပြင်ဆင်မှု အစည်းအဝေး (ပဉ္စမကြိမ်)						
(၇) လုပ်ငန်း အကောင်အထည်ဖော်ခြင်း						
(၈.၁) ကျေးရွာလုပ်ငန်း တိုးတက်မှု တင်ပြခြင်းအစည်းအဝေး (ပကြိမ်)						
(၈.၂) ကျေးရွာလုပ်ငန်း တိုးတက်မှု တင်ပြခြင်းအစည်းအဝေး (ဒုကြိမ်)						
(၈.၃) ကျေးရွာလုပ်ငန်း တိုးတက်မှု တင်ပြခြင်းအစည်းအဝေး (တကြိမ်)						
(၈.၄) ကျေးရွာလုပ်ငန်း တိုးတက်မှု တင်ပြခြင်းအစည်းအဝေး (စကြိမ်)						
(၈.၅) ကျေးရွာလုပ်ငန်း တိုးတက်မှု တင်ပြခြင်းအစည်းအဝေး (ပဉ္စမကြိမ်)						
(၉) ဘဏ္ဍာရေး စစ်ဆေးခြင်း						
(၁၀) လူထုစစ်ဆေးပွဲ						



လူထုထုတ်ပြန်စံနှုန်းစီမံကိန်းလက်စွဲ

အပိုင်း-၃ ၂၉.၉.၂၀၁၅

ပုံစံ ၀-၂ - စီမံကိန်းစက်ဝန်းအချိန်ဇယား (PC2)

လမ်းညွှန်ချက်-သက်ဆိုင်ရာလူထုစည်းရုံးရေးမှူး/လက်ထောက်နည်းပညာနည်းပညာမှူးများမှ စီမံကိန်းစက်ဝန်းအဆင့်တစ်ခုစီ ပြီးစီးတိုင်းကျေးရွာနှင့် ကျေးရွာအုပ်စု အတွက်ဤပုံစံကိုဖြည့်သွင်းရမည်။

စည်းရုံးရေးမှူး/ဝန်ထမ်း အမည် မအောင်အောင်

နေ့စွဲ ၀၁/၁၂/၂၀၁၆

ပြည်နယ်/တိုင်း ကုန်းဘူတာ မြို့နယ် ကျွန်းမင်း ကျေးရွာ ကျွန်းမင်း

စက်ဝန်းအားအမှတ်ခြစ်ပါ စက်ဝန်း(၁) စက်ဝန်း(၂) စက်ဝန်း(၃)

စက်ဝန်း (၄) စက်ဝန်း (၅)

စီမံကိန်းဆောင်ရွက်မှုအဆင့်များ	နေ့စွဲ		အစည်းအဝေးတွင်တက်ရောက်သူအရေအတွက်				
	စတင်သည့်နေ့	ပြီးဆုံးသည့်နေ့	အမျိုးသားအရေအတွက်	အမျိုးသမီးအရေအတွက်	အိမ်ထောင်စုအရေအတွက်	လူမျိုးစု တက်ရောက်သူ ရေအတွက်	လူမျိုးစုအမည်
၁. ကျေးရွာစီမံကိန်း မိတ်ဆက်အစည်းအဝေး	၀၁/၁၂/၂၀၁၆	၀၁/၁၂/၂၀၁၆	၁၃	၁၆	၁၉	၁၉	ကျွန်းမင်း
၂. ကျေးရွာဖွံ့ဖြိုးရေး စီမံချက်ရေးဆွဲခြင်း အစည်းအဝေး	၀၁/၁၂/၂၀၁၆	၀၁/၁၂/၂၀၁၆	၁၄	၁၈	၃၂	၃၂	ကျွန်းမင်း
၃. ကျေးရွာအုပ်စု လုပ်ငန်း ဆုံးဖြတ်ချက်ချသည့်အစည်းအဝေး	၂၀/၁၂/၂၀၁၆	၂၀/၁၂/၂၀၁၆	၇	၅	၁၂	၁၂	ကျွန်းမင်း
၄. မြို့နယ်အဆင့်စီမံကိန်းရေးဆွဲရေးနှင့်အကောင်အထည်ဖော်ရေးကော်မတီ၏ စီမံကိန်း သုံးသပ်မှုအစည်းအဝေး			မလို	မလို	မလို	မလို	မလို
၅. မြို့နယ် စီမံကိန်းရေးဆွဲရေးနှင့်အကောင်အထည်ဖော်ရေးကော်မတီ၏ဆုံးဖြတ်မှုကို ရွာသို့ အသိပေးအကြောင်းကြားသည့်အစည်းအဝေး		၁၆/၁၂/၂၀၁၆	၁၃	၉	၂၂	၂၂	ကျွန်းမင်း
၆. စီမံကိန်းလုပ်ငန်းခွဲစီမံချက်ရေးဆွဲခြင်း အစည်းအဝေး	မလို	မလို	မလို	မလို	မလို	မလို	မလို
၆.၀။ စီမံကိန်းလုပ်ငန်း အကောင်အထည်ဖော်ရေးအစီအစဉ် ရေးဆွဲခြင်း	၂၃/၁၂/၁၆	၂၃/၁၂/၁၆	၁၄	၈	၂၂	၂၂	ကျွန်းမင်း
၆.၂။ ဝယ်ယူရေးအစီအစဉ် ရေးဆွဲခြင်း	၃၁/၁၂/၁၆	၃၁/၁၂/၁၆	၉	၇	၁၆	၁၆	ကျွန်းမင်း



လူထုဗဟိုပြု စီမံကိန်း၊ စီမံကိန်းလက်ခွဲ အပိုင်း - (၃) - ၂၉.၁၀.၂၀၁၆

ပုံစံ - ၈ - ၂ - စီမံကိန်းစက်ဝန်းအချိန်ဇယား (PC 2)

လမ်းညွှန်ချက်၊ သက်ဆိုင်ရာလူထုစည်းရုံးရေးမှူး/လက်ထောက်နည်းပညာမှူးများမှ စီမံကိန်းစက်ဝန်းအဆင့်တစ်ခုစီပြီးစီးတိုင်း ကျေးရွာအုပ်စုအတွက် ဤပုံစံကို ဖြည့်သွင်းရမည်။

စည်းရုံးရေးမှူး/ဝန်ထမ်း အမည် ဖေဖေအောင်

နေ့စွဲ 12.12.2016

စက်ဝန်းအားအမှတ်ဖြစ်ပါ စက်ဝန်း(၁) စက်ဝန်း(၂) စက်ဝန်း(၃)

ပြည်နယ်/တိုင်း မန္တလေး ကျေးရွာအုပ်စု အဖေရွာ အဖေရွာ

စီမံကိန်းဆောင်ရွက်မှုအဆင့်များ	နေ့စွဲ		အစည်းအဝေးတွင်တက်ရောက်သူအရေအတွက်			
	စတင်သည့်နေ့	ပြီးဆုံးသည့်နေ့	အမျိုးသားအရေအတွက်	အမျိုးသမီးအရေအတွက်	အိမ်ထောင်စုအရေအတွက်	လူမျိုးစုတက်ရောက်သူအရေအတွက်နှင့် လူမျိုးစုအမည်
၁။ ကျေးရွာစီမံကိန်း မိတ်ဆက်အစည်းအဝေး	12.12.2016	12.12.2016	13	6	19	
၂။ ကျေးရွာဖွံ့ဖြိုးရေး စီမံချက်ရေးဆွဲခြင်းအစည်းအဝေး	13.12.16	13.12.16	14	8	22	
၃။ ကျေးရွာအုပ်စု လုပ်ငန်းဆုံးဖြတ်ချက်ချသည့်အစည်းအဝေး	16.12.16	16.12.16	7	6	13	
၄။ မြို့နယ်အဆင့် စီမံကိန်းရေးဆွဲရေးနှင့် အကောင်အထည်ဖော်ရေးကော်မတီ၏ စီမံကိန်း သုံးသပ်မှုအစည်းအဝေး	17.2.2017	17.2.2017	၈	၈	၈	၈
၅။ မြို့နယ် စီမံကိန်းရေးဆွဲရေးနှင့် အကောင်အထည်ဖော်ရေး ကော်မတီ၏ဆုံးဖြတ်မှုကို ရွာသို့ အသိပေးအကြောင်းကြားသည့် အစည်းအဝေး	2.3.17	2.3.2017	13	9	22	
၆။ စီမံကိန်းလုပ်ငန်းခွဲစီမံချက်ရေးဆွဲခြင်းအစည်းအဝေး	7.3.2017	7.3.2017	14	8	22	
၆.၁။ စီမံကိန်းလုပ်ငန်း အကောင်အထည်ဖော်ရေးအစီအစဉ် ရေးဆွဲခြင်း	7.3.2017	7.3.2017	12	8	20	



၆.၂။ ဝယ်ယူရေးအစီအစဉ် ရေးဆွဲခြင်း	7.3.2017	7.3.2017	12	8	20	
၆.၃။ ဘဏ္ဍာရေးကုန်ကျမှု လျာထားအစီအစဉ် ရေးဆွဲခြင်း	7.3.2017	7.3.2017	12	8	20	
၆.၄။ ပြင်/ထိန်းအစီအစဉ် ရေးဆွဲခြင်း	7.3.2017	7.3.2017	12	8	20	
၇။ စီမံကိန်းလုပ်ငန်းခွဲ ထိုးတက်မှု စောင့်ကြည့် အစည်းအဝေး						
၇.၁။ အစည်းအဝေး ပထမအကြိမ်	28.3.2017	28.3.2017	7	4	11	
၇.၂။ အစည်းအဝေး ဒုတိယအကြိမ်	30.3.2017	30.3.2017	10	8	18	
၇.၃။ အစည်းအဝေး တတိယအကြိမ်						
၈။ စီမံကိန်းလုပ်ငန်းခွဲ အပြီးသတ်စစ်ဆေးခြင်း အစည်းအဝေး						
၉။ လူထုစစ်ဆေးပွဲအစည်းအဝေး						



ပုံစံ - ၈-၄ - ကျေးရွာမျှော်မှန်းချက် (FORM PC 4)

လမ်းညွှန်၊ ကျေးရွာမျှော်မှန်းချက် အစည်းအဝေး အပြီးတွင် ကျေးရွာ စီ/ထောက်သည် လူထုစည်းရုံးရေးမှူး၏ အကူအညီဖြင့် ဤ ပုံစံကို ဖြည့်သွင်း ရမည်။ လူထုဗဟိုပြုစီမံကိန်း ရန်ပုံငွေသာ မဟုတ် အခြား ရန်ပုံငွေများ အပါအဝင် အခက်အခဲ အားလုံး၊ ဦးစားပေး အစီအစဉ်များ၊ လုပ်ငန်းစဉ်များ ပါ ရေးသွင်းပါ။

စည်းရုံးရေးမှူးအမည် ဆော်သက်ဦး(CCF) ၊ မချိုစန္ဒာထွန်း (CF)

ရက်စွဲ။ 7.3.2015 ဇူလိုင် ဇူလိုင် ဇူလိုင် ဇူလိုင်

ပြည်နယ်/ တိုင်းဒေသကြီး	မြို့နယ်	ကျေးရွာအုပ်စု	ကျေးရွာ
ရန်ကင်းတိုင်းဒေသကြီး	ထန်းတပင်	ဥဒုံပေါင်း	ဥဒုံပေါင်း

(က) အခက်အခဲများ (အဓိက အခက်အခဲများ အနက် အနည်းဆုံး ၅ ခု ရေးပါ)

အမျိုးသားများဘက်မှ တင်ပြသော အခက်အခဲများ	အမျိုးသမီးများဘက်မှ တင်ပြသော အခက်အခဲများ
၁ ဣလပ်လမ်း၊ ၁၀ ပေ၊ ၅၇၇ (800'x5'x5')	၁ ဣလပ်လမ်း၊ ၁၀ ပေ
၂ ကောစီကုန်း - ဥဒုံပေါင်း၊ စက်လမ်း၊ ၁၀ ပေ	၂ ကောစီကုန်း - ဥဒုံပေါင်း၊ စက်လမ်း၊ ၁၀ ပေ
၃ စာသင်ကျောင်း၊ ၁၀ ပေ လမ်း	၃ ရာဝင်၊ ထွက်လမ်း၊ မြေဘေး၊ တိုး ချ
၄ လှိုင်စစ်ဖို	၄ စသေး၊ စား ဖို၊ စက်ရေ
၅ စံစား၊ ၁၀ ပေ	၅ စံစား၊ ၁၀ ပေ

(ခ) မျှော်မှန်းချက် နောက် ၅ နှစ် ကြာ ကာလတွင် ကျေးရွာဖွံ့ဖြိုးမှုအတွက် အဓိက ရည်မှန်းချက်များ (၅ ခု)

အမျိုးသားများဘက်မှ တင်ပြသော ရည်မှန်းချက်	အမျိုးသမီးများဘက်မှ တင်ပြသော ရည်မှန်းချက်
၁ ရွာတွင်း၊ ၁၀ ပေ လမ်း၊ အား လျှင် ကောင်း	၁ ရွာတွင်း၊ ၁၀ ပေ လမ်း၊ အား လျှင် ကောင်း
၂ ဖို	၂ ဖို
၃ စံစားအားလျှင် ကောင်း	၃ ဖို
၄	၄ စံစား၊ အား လျှင် ကောင်း
၅	၅

(ဂ) ကျေးရွာတွင် ၃ နှစ် အတွင်း ဆောင်ရွက်မည့် ဦးစားပေး လုပ်ငန်းများ (လူထုဗဟိုပြုစီမံကိန်း ရန်ပုံငွေသာ မဟုတ် အခြား ရန်ပုံငွေများ အတွက်ပါ ရေးသွင်းပြီး လူထုဗဟိုပြုစီမံကိန်း ရန်ပုံငွေဖြင့် ဆောင်ရွက်မည့် လုပ်ငန်းကို ခြစ်ပါ)

ကျေးရွာ ဦးစားပေး ဖွံ့ဖြိုးရေး လုပ်ငန်းများ	ကျား/ မ/ ကျား+မ တင်ပြချက်	NCDD မှ ဆောင်ရွက်ရန် ဦးစားပေးအဆင့် ရေးချရန်	ခန့်မှန်း ကုန်ကျငွေ	ခန့်မှန်း အကျိုးပြုဦးရေ
၁ ဣလပ်လမ်း၊ ၁၀ ပေ (800'x5'x5')	ကျား၊ ၁၀		ခန့်မှန်း 42 ကျော် တစ်ရွာ လုံး	
၂ ကောစီကုန်း - ဥဒုံပေါင်း၊ စက်လမ်း	ကျား၊ ၁၀			၈
၃ ရာဝင်၊ ထွက်လမ်း၊ မြေဘေး၊ ၁၀ ပေ	ကျား၊ ၁၀			၈
၄ စံစား၊ ၁၀ ပေ	ကျား၊ ၁၀			၈
၅ လှိုင်စစ်ဖို	ကျား၊ ၁၀			၈
၆ စာသင်ကျောင်း၊ ၁၀ ပေ လမ်း	ကျား၊ ၁၀			၈

ကျေးရွာစီမံကိန်း အထောက်အကူပြု ကော်မတီ ဥက္ကဋ္ဌ အတည်ပြုချက်

လက်မှတ် ဘောင်ဥဒုံ ရက်စွဲ 7.3.2015



လူထုဗဟိုပြုစီမံကိန်း၊ စီမံကိန်းလက်ခွဲ

အပိုင်း-၃ ၂၉.၉.၂၀၁၅

၂	အိမ်ခြံမြေဖွဲ့စည်းမှု	ကျား + မ.	2		
၃	မူကြိုစာတမ်း	ကျား + မ.	3		
၄	စာတမ်းစာနာမ် (ကျေခင်)	ကျား + မ.	4		
၅	အိမ်ခြံမြေ ကောက်ချက်	ကျား + မ.	5		
၆	စီမံခန့်ခွဲမှု	ကျား + မ.			

ဥက္ကဋ္ဌ၊ ကျေးရွာစီမံကိန်းအထောက်အကူပြုကော်မတီမှအတည်ပြုသည်။

အမည် ဦးကျော်စွန်း လက်မှတ် [Signature] ရက်စွဲ 19.9.2015

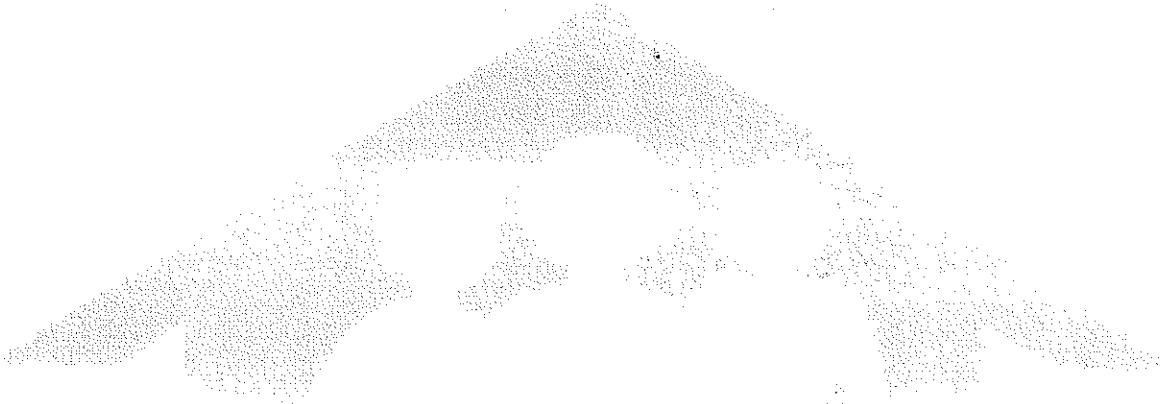

လူထုတစ်ပြိုင်တည်းပေးပို့ရန်အတွက်

အပိုင်း - ၃၂၉.၁၀.၂၀၁၆

ပုံစံ-၃ ကျေးရွာဖွံ့ဖြိုးရေးဦးစီးဌာန (Form PC 3)

လမ်းညွှန်ချက်/အဆင့်(၃)ကျေးရွာဖွံ့ဖြိုးရေးမှန်ချက်အစည်းအဝေးပြီးဆုံးသောအခါကျေးရွာဖွံ့ဖြိုးရေးအထောက်အကူပြုကော်မတီသည် လူထုစည်းရုံးရေးမှူးအကူအညီဖြင့် ဤပုံစံကိုပြည့်စုံအောင်ဖြည့်သွင်းရမည်။

လူထုစည်းရုံးရေးမှူး/ဝန်ထမ်းအမည် **ဖေဖေဖေ**

နေ့စွဲ **၀၃.၁၂.၂၀၁၆** စက်ဝန်းအားအမှတ်ခြစ်ပါ (✓) စက်ဝန်း(၁) စက်ဝန်း(၂) စက်ဝန်း(၃) စက်ဝန်း(၄)

ပြည်နယ်/တိုင်း **ရန်ကင်း** ပြည်နယ်/တိုင်း **ကျေးရွာအုပ်စု** **ကျေးရွာ** **ကျေးရွာ**

က၊ အခက်အခဲအတားအဆီးများအား ဆွေးနွေးခြင်း - ယခုလက်ရှိအခြေအနေတွင် ဤကျေးရွာဖွံ့ဖြိုးတိုးတက်ရေးအတွက် အဓိကအခက်အခဲအတားအဆီးများသည် မည်သည့်အမျိုးသား/သမီးအနည်းဆုံးအခက်အခဲ ရှိပါသလဲ (ပြပါ)

အမျိုးသားအဖွဲ့မှတင်ပြသော အခက်အခဲအတားအဆီးများ	အမျိုးသမီးအဖွဲ့မှတင်ပြသော အခက်အခဲအတားအဆီးများ
၁ မြေ၊ ရေ၊ အခက်အခဲ	၁ ကျွန်း၊ မြေ၊ အခက်အခဲ
၂ စိုက်ပျိုးရေး၊ အခက်အခဲ	၂ လမ်း၊ ပျိုး၊ ဆက်သွယ်ရေး၊ အခက်အခဲ
၃ ဝင်ငွေ၊ အခက်အခဲ	၃ လူမှု၊ မြေ၊ မြေ၊ အခက်အခဲ
၄ ဆွေးနွေးမှု၊ အခက်အခဲ	၄ ဝင်ငွေ၊ မြေ၊ အခက်အခဲ
၅ ကျွန်း၊ မြေ၊ အခက်အခဲ	၅ အခက်အခဲ၊ မြေ၊ အခက်အခဲ

ခ၊ မှော်မှန်ခြင်း-နောင်လာမည့် (၅)နှစ်အတွင်း ကျေးရွာဖွံ့ဖြိုးရေးမှန်ချက်များအား တင်ပြပါ။

အမျိုးသားအဖွဲ့မှတင်ပြသော မှော်မှန်ချက်များ	အမျိုးသမီးအဖွဲ့မှတင်ပြသော မှော်မှန်ချက်များ
၁ မြေ၊ ရေ၊ ပျိုး၊ အခက်အခဲ	၁ ကျွန်း၊ မြေ၊ ပျိုး၊ အခက်အခဲ
၂ စိုက်ပျိုးရေး၊ ပျိုး၊ အခက်အခဲ	၂ လမ်း၊ ပျိုး၊ ဆက်သွယ်ရေး၊ ပျိုး၊ အခက်အခဲ
၃ ဝင်ငွေ၊ ပျိုး၊ အခက်အခဲ	၃ အမျိုးသမီး၊ မြေ၊ ပျိုး၊ အခက်အခဲ
၄ ဆွေးနွေးမှု၊ ပျိုး၊ အခက်အခဲ	၄ ဝင်ငွေ၊ ပျိုး၊ အခက်အခဲ
၅ ကျွန်း၊ မြေ၊ အခက်အခဲ	၅ အခက်အခဲ၊ မြေ၊ အခက်အခဲ

ဂ၊ လူထုပံ့ပိုးရန်အတွက် (၃)နှစ်အတွက် အကျုံးဝင်သော ဦးစားပေးဖွံ့ဖြိုးတိုးတက်မှုလုပ်ငန်းအစီအစဉ်များအား ဖော်ပြပါ။

အဆင့်	ကျေးရွာအတွက် ဦးစားပေးဖွံ့ဖြိုးတိုးတက်မှု လုပ်ငန်းစဉ်များ	အဆိုပြုသူ (အမျိုးသားများ/ အမျိုးသမီးများ/ အမျိုးသား+အမျိုးသမီး)	ခန့်မှန်း ကုန်ကျ စရိတ်	အကျိုးခံစားခွင့်ရှိသူ ခန့်မှန်းခြေ အရေအတွက်
၁	လူမှု၊ မြေ၊ အခက်အခဲ	ကျွန်း + ၁၀	4,500,000	159
၂	ဆေး၊ ပျိုး၊ အခက်အခဲ	ကျွန်း + ၁၀		159
၃	ပျိုး၊ အခက်အခဲ	၁၀		159
၄	စိုက်ပျိုးရေး	ကျွန်း + ၁၀		159



လူထုဗဟိုပြုစီမံကိန်း၊စီမံကိန်းလက်ခွဲ
အပိုင်း - ၃၂၉.၁၀.၂၀၁၆

၅				
---	--	--	--	--

ဃ၊လူထုစီမံကိန်း၏လာမည့်(၃)နှစ်အတွက်အကျိုးမဝင်သောဦးစားပေးဖွံ့ဖြိုးတိုးတက်မှုလုပ်ငန်းအစီအစဉ်များအားဖော်ပြပါ။

အဆင့်	ကျေးရွာအတွက်ဦးစားပေးဖွံ့ဖြိုးတိုးတက်မှုလုပ်ငန်းစဉ်များ	အဆိုပြုသူ (အမျိုးသားများ/ အမျိုးသမီးများ/ အမျိုးသား+အမျိုးသမီး)	အခန်းကဏ္ဍ
၁	ကျေးရွာအတွက်ဦးစားပေးဖွံ့ဖြိုးတိုးတက်မှုလုပ်ငန်းစဉ်များ	၁၀	
၂	ကျေးရွာအတွက်ဦးစားပေးဖွံ့ဖြိုးတိုးတက်မှုလုပ်ငန်းစဉ်များ	လျှောက်ထား	
၃	ကျေးရွာအတွက်ဦးစားပေးဖွံ့ဖြိုးတိုးတက်မှုလုပ်ငန်းစဉ်များ	လျှောက်ထား	
၄			
၅			

ဥက္ကဋ္ဌ၊ကျေးရွာစီမံကိန်းအထောက်အကူပြုကော်မတီမှအတည်ပြုသည်။

အမည် ဦးအောင်စွန်း လက်မှတ် [Signature] နေ့စွဲ 13.12.2016



လူထုဗဟိုပြုစီမံကိန်း

ပုံစံ - ၈-၇ - စီမံကိန်း လုပ်ငန်းခွဲ ခွေးချယ်မှု (FORM PC 7)

လမ်းညွှန်၊ ကျေးရွာ စီမံကိန်း ရေးဆွဲခြင်း အစည်းအဝေးတွင် ကျေးရွာအုပ်စုက စည်းရုံးရေးမှူး(များ) အကူအညီဖြင့် ဖြည့်သွင်းရန်၊ ကျေးရွာ စီမံကိန်း တွင် ဤ ပုံစံတွဲ ပါ အကျိုးပြု ဦးရေသည် တိုက်ရိုက် အကျိုးခံစားရသူကို ဆိုလိုသည်။

ရက်စွဲ။ ၇.၃.၂၀၁၆	<input checked="" type="checkbox"/> နှစ် <input type="checkbox"/> နှစ် <input type="checkbox"/> တစ်နှစ် <input type="checkbox"/> စုစုပေါင်း	မြို့နယ်	ကျေးရွာအုပ်စု
ပြည်နယ်/တိုင်းဒေသကြီး		ပါဝင်သောကျေးရွာအရေအတွက်	
ရန်ကုန်တိုင်းဒေသကြီး		၄ ရွာ	

ကျေးရွာ	လုပ်ဆောင် မှု	အတိုင်း အတာ	ခန့်မှန်း တိုက်ရိုက် အကျိုးခံစား ရသူ ဦးရေ	စီမံကိန်း လုပ်ငန်းခွဲ အဆိုပြုသူ	ခန့်မှန်း ရန်ပုံငွေ				ရွေးချယ်ခံရ သည့် (ဟုတ်ပါက)
					စီမံကိန်း ရန်ပုံငွေ	ကျေးရွာ ထည့်ဝင်မှု	အခြား (ဖော်ပြရန်)	ပေါင်း	
ဥဇွန်ပေါင်း	ဣလယ် ၈၀၀'၅	၈၀၀'၅x၅'	၈၀၀	၀ ကျား ၀ မ ၂ ကျား+မ	၄၈၀၀၀	-			၂၇၈
ဒေါက်	ဣလယ် ၈၀၀'၅	၈၀၀'၅x၅'	၈၀၀	၀ ကျား ၀ မ ၂ ကျား+မ	၄၈၀၀၀	-			၂၇၈
မမဲကုန်း	ဣလယ် ၈၀၀'၅	၈၀၀'၅x၅'	၈၀၀	၀ ကျား ၀ မ ၂ ကျား+မ	၄၈၀၀၀	+			၂၇၈
ဇော်ပင်	ဣလယ် ၈၀၀'၅	၈၀၀'၅x၅'	၈၀၀	၀ ကျား ၀ မ ၂ ကျား+မ	၄၈၀၀၀	-			၂၇၈

လူထုပတ်ဝန်းကျင်ထိခိုက်မှု လျှော့ချရေး
အစီအစဉ်-၃ ၂၀၂၀-၂၀၂၅

ပုံစံ PC-၄ ကျေးရွာအုပ်စုစီမံကိန်းလုပ်ငန်းခွဲရွေးချယ်ခြင်းပုံစံ

လမ်းညွှန်ချက်။ ။ ကျေးရွာအုပ်စုစီမံချက်ရေးဆွဲသည့်အစည်းအဝေးတွင် ဤပုံစံအား လူထုပတ်ဝန်းကျင်ထိခိုက်မှု လျှော့ချရေးအတွက် အကူအညီဖြင့် ပြည်ပုံစံရွေးချယ်ခြင်းရမည်။ ဤပုံစံအား ပြည်ပုံစံရွေးချယ်ခြင်းတွင် ပြီးပါက ကျေးရွာအုပ်စုဖွဲ့စည်းရေးအဖွဲ့မှ တိုက်ရိုက်ဆက်ဆံအကြံပေးရမည်။ CF ၄

အချက်အလက်များကို MIS သို့ ထည့်သွင်းရမည်။

ကျေးရွာစည်းရုံးရေးမှူး/ဝန်ထမ်းအမည် ဦးဘဝင်းဝင်း / လက်ထောက်နည်းပညာမှူးတို့၏

ဇနီး ဒေါ်ခင်စန်းစန်း ဝက်ဂန်းအား အမှတ်ခြိမ်းပေးပါ (✓) ဝက်ဂန်း (၀) ဝက်ဂန်း (၂) ဝက်ဂန်း (၃) ဝက်ဂန်း (၄)

ပြည်နယ်/တိုင်း ရန်ကင်း မြို့နယ် လှိုင်စာပေ ကျေးရွာအုပ်စု ဦးဘဝင်း

ကျေးရွာအမည်	ဆောင်ရွက်မည့် လုပ်ငန်းများ	အတိုင်းအတာ	ခန့်မှန်း တိုက်ရိုက်အကျိုးခံစားခွင့်ရှိသူများ	အဆိုပြုတင်ပြသူ	ခန့်မှန်းကျန်ကျစရိတ်			
					စီမံကိန်းမှ ထည့်ဝင်မှု	ကျေးရွာမှ ထည့်ဝင်မှု	အခြားထည့်ဝင်မှု (ဖော်ပြပါ) ထည့်ဝင်ငွေ အမည်/အဖွဲ့	
ဦးဘဝင်း	ဥာတွင်း ကွန်ကရစ်လမ်း 1000' x 3' x 5"		အမျိုးသား + အမျိုးသမီး 202	အဆိုပြုတင်ပြသူ	5,800,000	-	772,464	4,542,464
မဲကင်း	ဥာတွင်း ကွန်ကရစ်လမ်း 954' x 5' x 5"		အမျိုးသား + အမျိုးသမီး 109		4,250,000	-	750,000	5,000,000
ဒေါ်ချွတ်	ဥာတွင်း ကွန်ကရစ်လမ်း 100' x 5' x 5" 1500' x 3' x 5"		အမျိုးသား + အမျိုးသမီး 442		5,750,000	-	750,000	6,500,000
ကြိုင်စွန်း	ဥာတွင်း ကွန်ကရစ်လမ်း 600' x 7' x 6"		အမျိုးသား + အမျိုးသမီး 310		5,400,000	-	750,000	6,150,000

လူထုထုတ်ပြန်စီမံကိန်းစီမံကိန်းလက်ဖွဲ့

အပိုင်း - ၃၂၉.၁၀.၂၀၁၆

ပုံစံ-၄ ကျေးရွာအုပ်စုစီမံကိန်းလုပ်ငန်းခွဲရွေးချယ်ခြင်းပုံစံ

လမ်းညွှန်ချက်၊ စီမံကိန်းလုပ်ငန်းခွဲရွေးချယ်မှုအစည်းအဝေးပြီးနောက်တွင်ကျေးရွာအုပ်စုမှ CF/TF တို့၏အကူအညီရယူ၍ကျေးရွာစီထောက်ကော်မတီမှလက်မှတ်ရေးထိုးပြီးအဆိုပါပုံစံအားပြည့်စုံအောင်ဖြည့်သွင်းရမည်။ ဤပုံစံအားပြည့်စုံစွာဖြည့်သွင်းပြီးပါကကျေးရွာအုပ်စုဖွံ့ဖြိုးတိုးတက်ရေးစီမံချက်တွင် TPIC သို့မဟုတ် ရန်ကင်းအတွက်နောက်ထက်တွဲအဖြစ်ထားရှိရမည်။ CF မှကျေးရွာတစ်ရွာချင်းစီစီမံကိန်းလုပ်ငန်းခွဲဆိုင်ရာအချက်အလက်များကို MIS သို့ ထည့်သွင်းရမည်။ (ယခုနှစ်စီမံကိန်းလုပ်ငန်းခွဲမလုပ်ကိုင်သောကျေးရွာများမပါဝင်ပါ။)

ကျေးရွာစည်းရုံးရေးမှူး/ဝန်ထမ်းအမည် ဦးမြင့်မြင့်

နေ့စွဲ ၂၀၁၇.၁၂.၂၀၁၆

ပြည်နယ်/တိုင်း ပဲခူး

မြို့နယ် စစ်ကိုင်း

ကျေးရွာအုပ်စု အင်းစိန်

စက်ဝန်းအားအမှတ်ဖြစ်ပေးပါ(✓) □ စက်ဝန်း(၁) □ စက်ဝန်း(၂) □ စက်ဝန်း(၃) □ စက်ဝန်း(၄)

ကျေးရွာအမည်	ထောင်ရွက်မည်လုပ်ငန်းများ	အတိုင်းအတာ	ခန့်မှန်းတိုက်ရိုက်အကျိုးခံစားခွင့်ရှိသူများ	အဆိုပြုတင်ပြသူ	ခန့်မှန်းကုန်ကျစရိတ်		အခြားထည့်ဝင်မှု (ဖော်ပြပါ) ထည့်ဝင်ငွေ အမည်/အဖွဲ့	စုစုပေါင်း
					စီမံကိန်းမှ ထည့်ဝင်မှု	ကျေးရွာမှ ထည့်ဝင်မှု		
အင်းစိန်	မာတုန်း ကျေးရွာ	၈၅၀'x၅၅၀'	၃၁၀	ဝကျား မကျား+မ	၅၄၀၀၀၀၀	-	-	၅၄၀၀၀၀၀
အင်းစိန်	မာတုန်း ကျေးရွာ	၂၃၀၀'x၄၅၀'	၅၆၅	ဝကျား မကျား+မ	၇၂၂၀၀၀၀	-	-	၇၂၂၀၀၀၀
အင်းစိန်	မာတုန်း ကျေးရွာ	၁၄၀၀'x၄၅၀'	၃၅၂	ဝကျား မကျား+မ	၄၅၀၀၀၀၀	-	-	၄၅၀၀၀၀၀
အင်းစိန်	မာတုန်း ကျေးရွာ	၄၀၀'x၄၅၀' ၅၇၀'x၄၅၀'	၈၁၀	ဝကျား မကျား+မ	၄၀၀၀၀၀၀	-	-	၄၀၀၀၀၀၀

မာတုန်း

အစည်းအဝေးမှတ်တမ်း

- အစည်းအဝေးအမှတ်စဉ် - ၁
- အစည်းအဝေးကျင်းပသည့်နေ့ရက် - ၇.၅.၂၀၁၅
- အစည်းအဝေးကျင်းပသည့်နေရာ - ဦးချိုဝန်ဧရာဒိမ်
- အစည်းအဝေးကျင်းပသည့်အချိန် - ၁၀:၀၀ မှ ၂:၀၀
- အစည်းအဝေးတက်ရောက်သူဦးရေ - ၂၄
- အစည်းအဝေးပျက်ကွက်သူဦးရေ -

အစည်းအဝေးပြုလုပ်ရသည်ရည်ရွယ်ချက်၊ ကျေးဇူးတော်အကူပြု ကော်မတီများဖွဲ့စည်းရန်

ယနေ့အစည်းအဝေးပြုလုပ်ရသည် အဓိက ရည်ရွယ်ချက်၊ ကမ္ဘာ့ဘက်မှတော်ပြုရေးကို
အချိန်မီကျေးဇူးတော်အကူပြုရေးကို စီမံကိန်းအထောက်အကူပြု
ကော်မတီများဖွဲ့စည်းရန်

ဆွေးနွေးချက်၊

.....တက်ရောက်လာသော ပြည်သူများက စီမံကိန်းအကြောင်း စွန့်ပယ်ပြီး.....

...ယခုတိုင် အခက်အခဲများရှိသည့် ကျေးဇူးတော်အကူပြုရေးကို စီမံကိန်းကော်မတီဖွဲ့စည်းရန်.....

...ကျား၊ မိန်းမတိုင်း ပါဝင်စွာ ဖွဲ့စည်းရန်၊ အချိန်အခါပေးကာ အချိန်.....

...အချိန်မီ ရည်ရွယ်ချက်ဖြင့် စီမံကိန်းအထောက်အကူပြုရေးကို ဖွဲ့စည်းရန်.....

...ဖွဲ့စည်းရန်အထောက်အကူပြုရေးကို အချိန်အခါပေးကာ ဖွဲ့စည်းရန်.....

..... ရွက်လွှာများ ရွက်လွှာများ ပေးပို့ရန် ကျွန်ုပ်တို့အဖို့ ပေးပို့ပါရန် အကျိုးရှိ.....

...အဖွဲ့အစည်းတစ်ဖွဲ့ ပေးပို့ရန် စီမံကိန်းအထောက်အကူပြုရေးကို ဖွဲ့စည်းရန်.....

...အဖွဲ့အစည်းတစ်ဖွဲ့ ပေးပို့ရန် စီမံကိန်းအထောက်အကူပြုရေးကို ဖွဲ့စည်းရန်.....

..... တစ်ဖွဲ့အဖွဲ့အစည်းတစ်ဖွဲ့.....

အစည်းအဝေးမှတ်တမ်း

ကျေးရွာအုပ်စု ညောင်ပေါင်း

ကျေးရွာ ညောင်ပေါင်း

ရက်စွဲ ၈.၁၂.၂၀၂၀

နေရာ ဦးဖျံတို့ (ရွေးကောက်ပွဲ) ကိုယ်စား

အချိန် ၂၀၂၀-၂၀၂၁ မှု မတ်လ ၂၀ ရက်

အစည်းအဝေး အမည် ကျေးရွာစီမံကိန်းမိတ်ဆက်၊ ဖွဲ့စည်းရေးစီမံခန့်ခွဲရေးအဖွဲ့
(ဌာနဖွဲ့စည်း)
(ရွေးကောက်တင်မြှောက်ခြင်းအစည်းအဝေး၊ ဒုတိယရွာလုံးကျွတ် အစည်းအဝေးစသည်ဖြင့်)

အစည်းအဝေးတွင် ဆွေးနွေးသည် အကြောင်းအရာများ

(ဆွေးနွေးသောအကြောင်းအရာ၊ အစည်းအဝေးတွင် တင်ပြသောအကြောင်းအရာများကိုအကျဉ်းဖော်ပြရမည်၊ အစည်းအဝေးကိုလိုက်၍ ကွဲပြား နိုင်သည်။)

- ၁။ ကျေးရွာအုပ်စုဝင်ရပ်စု ဦးဖျံတို့မှ အဖွဲ့ခွဲအဖွဲ့ခွဲ
- ၂။ စီမံကိန်းအကြောင်း၊ ကျေးရွာ ဦးဖျံတို့အဖွဲ့အစည်းဖွဲ့စည်း
- ၃။ စေတနာ့ဝန်ထမ်းနှင့်စီမံကိန်းဆောင်ရွက်ပေးရန်
- ၄။ ဖွဲ့စည်းရေးကော်မတီဖွဲ့စည်းပေးပေးပေးပေး
- ၅။ PR A (Tools) များ အသုံးပြုဆောင်ရွက်
- ၆။ ကျေးရွာစီမံကိန်းအဖွဲ့ဝင်များ၊ စီမံကိန်းအဖွဲ့ဝင်များ
- ၇။ ကျေးရွာဖွဲ့စည်းရေးလုပ်ငန်းခွဲ ဦးစားပေးအဖွဲ့အစည်း
- ၈။ အဖွဲ့ဝင်များ၊ စီမံကိန်းအဖွဲ့ဝင်များ
- ၉။ _____
- ၁၀။ _____

(အစည်းအဝေးတွင် ဆွေးနွေးသောအကြောင်းအရာများကိုအကျဉ်းဖော်ပြရမည်၊ အစည်းအဝေးကိုလိုက်၍ ကွဲပြားနိုင်သည်။ ဆွေးနွေးသမျှ မှတ်တမ်းတင်ရမည်။)

၉) ဦးချိုဝင်း ။ ဂုဏ်ထူးဆောင်များ၏အကျိုးအမြတ်များကို ဖွဲ့စည်းပေးရန်အတွက် အားကောင်းစွာ ဆောင်ရွက်ပေးရန်နှင့် မြို့ပေါင်းစောစောအဖွဲ့အစည်းများကို ဖွဲ့စည်းပေးရန်အတွက် အားကောင်းစွာ ဆောင်ရွက်ပေးရန် တောင်းဆိုပါသည်။

၉) ဦးစောစော (၁၄) ။ စီမံကိန်းရေးရာဌာနမှ အစည်းအဝေးအတွက် အစည်းအဝေးခန်းမများကို ဖွဲ့စည်းပေးရန်နှင့် ဦးစိုးပေါင်းစောစောအဖွဲ့အစည်းများကို ဖွဲ့စည်းပေးရန်အတွက် အားကောင်းစွာ ဆောင်ရွက်ပေးရန် တောင်းဆိုပါသည်။

ဦးစောစော (၁၄) ။ အစည်းအဝေးအတွက် အစည်းအဝေးခန်းမများကို ဖွဲ့စည်းပေးရန်နှင့် ဦးစိုးပေါင်းစောစောအဖွဲ့အစည်းများကို ဖွဲ့စည်းပေးရန်အတွက် အားကောင်းစွာ ဆောင်ရွက်ပေးရန် တောင်းဆိုပါသည်။

မှတ်တမ်းပြုသူ (အမည်နှင့် လက်မှတ်) ----- စာနိပါတ် -----

-----> စာမျက်နှာ ၉

အတည်ပြုသူ (အမည်နှင့် လက်မှတ်) -----

အစည်းအဝေးမှတ်တမ်း

ကျေးရွာအုပ်စု ----- ဗွန် ပေါင်း ----- ကျေးရွာ ----- ဗွန် ပေါင်း -----
ရက်စွဲ ----- ၂၁. ၇. ၂၀၁၇ ----- နေရာ ----- ဦးချိုချိုနေအိမ် -----
အချိန် ----- ၉ ----- မှ ----- ၃:၃၀ ----- ထိ -----

အစည်းအဝေး အမည် ----- ကက်ယွန်ခပ်ကို့ တော်မကို့ များ ခွမ်းကောက်ရှင်ဖြင့်ယဇ်ကန် (၂၀၀၈၆၄) -----
(ရွေးကောက်တင်မြှောက်ခြင်းအစည်းအဝေး၊ ဒုတိယရွာလုံးကွတ် အစည်းအဝေးစသည်ဖြင့်)

အစည်းအဝေးတွင် ဆွေးနွေးသည် အကြောင်းအရာများ
(ဆွေးနွေးသောအကြောင်းအရာ၊ အစည်းအဝေးတွင် တင်ပြသောအကြောင်းအရာများကိုအကျဉ်းဖော်ပြရမည်၊ အစည်းအဝေးကိုလိုက်၍ ကွဲပြား နိုင်သည်။)

- ၁။ တစ် ဦးချင်း ဖိတ်ခေါ်ခြင်း
- ၂။ ကျေးရွာ ခပ်မဲခပ် ခွဲ မျှ ဝေ ခန့် ကဏ္ဍ နှင့် ပတ်သက်၍ နှစ် ဖြစ်
- ၃။ စည်းရုံးရေး များ မှ မိမိ ကျွန်ုပ်တို့ ကာကွယ် ပေး ဖြစ်
- ၄။ ကက်ယွန်ခပ်ကို့ ပတ်သက်၍ နှစ် ဖြစ် ပေး ခင်
- ၅။ စည်းရုံးရေး များ မှ ဝေခံယူရေး နှင့် ပတ်သက်၍ နှစ် ဖြစ် ဖြစ်
- ၆။ စည်းရုံးရေး များ မှ ဝေခံယူရေး နှင့် ပတ်သက်၍ နှစ် ဖြစ်
- ၇။ များ မကွဲ မကွဲ
- ၈။ များ မကွဲ မကွဲ နှင့် ကက်ယွန်ခပ်
- ၉။ ကက်ယွန်ခပ် နှင့် ပတ်သက်၍ နှစ် ဖြစ်
- ၁၀။ ကျား မကွဲ မကွဲ နှင့် နှစ် ဖြစ်



နောက်ဆက်တွဲ (၄) ခြားနားသောအပိုင်းများအတွက် ဦးစားပေးဖွံ့ဖြိုးရေးလုပ်ငန်းစဉ်များ အနှစ်ချုပ်

မူရင်းသည်အား VPSC တွင်ထားရှိရပါမည်။ အခြားဌာနများနှင့် ညှိနှိုင်းရန်အတွက် မိတ္ထူအား TPIC သို့ပို့ရပါမည်။ MIS data အနေဖြင့်သွင်းရန်မလိုအပ်ပါ။

	အဆင့်	လုပ်ငန်း	မည်သူ ဦးစားပေးလဲ	လ / နှစ်	ကျေးရွာမှ တာဝန်ခံသူ သို့ အုပ်စု	ပြင်ပမှ မည်သူ ထောက်ပံ့ မလဲ
အခြေခံအဆောက်အအုံ	၁	ရွာချင်းဆက်သွယ်ရေး	<input checked="" type="checkbox"/> မ <input checked="" type="checkbox"/> ကျား			
	၂	ဝါဝကားပြင်	<input checked="" type="checkbox"/> မ <input checked="" type="checkbox"/> ကျား			
	၃	လျှပ်စစ်ဓာတ်	<input type="checkbox"/> မ <input type="checkbox"/> ကျား			
	၄		<input type="checkbox"/> မ <input type="checkbox"/> ကျား			
	၅		<input type="checkbox"/> မ <input type="checkbox"/> ကျား			
အသက်မွေးဝမ်းကျောင်းမှ/ စိုက်ပျိုးရေး	၁	စက်ချယ်ယာဉ်ကုန်	<input checked="" type="checkbox"/> မ <input type="checkbox"/> ကျား			
	၂	စက်ပြင်သစ်ကုန်	<input checked="" type="checkbox"/> မ <input checked="" type="checkbox"/> ကျား			
	၃	ဒီဇယ်တွင် ဘက်စွဲမှု	<input type="checkbox"/> မ <input type="checkbox"/> ကျား			
	၄		<input type="checkbox"/> မ <input type="checkbox"/> ကျား			
	၅		<input type="checkbox"/> မ <input type="checkbox"/> ကျား			
ကျန်းမာရေး နှင့် အာဟာရ		ဆေးဝါးစိုက်	<input type="checkbox"/> မ <input type="checkbox"/> ကျား			
	2		<input type="checkbox"/> မ <input type="checkbox"/> ကျား			
	3		<input type="checkbox"/> မ <input type="checkbox"/> ကျား			
	4		<input type="checkbox"/> မ <input type="checkbox"/> ကျား			
	5		<input type="checkbox"/> မ <input type="checkbox"/> ကျား			
ပညာရေး	၁	နက္ခတ်ကျောင်း	<input checked="" type="checkbox"/> မ <input checked="" type="checkbox"/> ကျား			
	၂	စာအိမ်ကျောင်း (ကျောင်း)	<input type="checkbox"/> မ <input type="checkbox"/> ကျား			
	၃	စာအိမ်စိုက်	<input type="checkbox"/> မ <input type="checkbox"/> ကျား			
	၄		<input type="checkbox"/> မ <input type="checkbox"/> ကျား			
	၅		<input type="checkbox"/> မ <input type="checkbox"/> ကျား			