

ပြည်ထောင်စုသမ္မတ မြန်မာနိုင်ငံတော်အစိုးရ

လူထုဗဟိုပြုစီမံကိန်း၊ ဗန်းမောက်မြို့နယ်



CDD

လူထုဗဟိုပြုစီမံကိန်း

National Community Driven Development Project

(NCDDP)

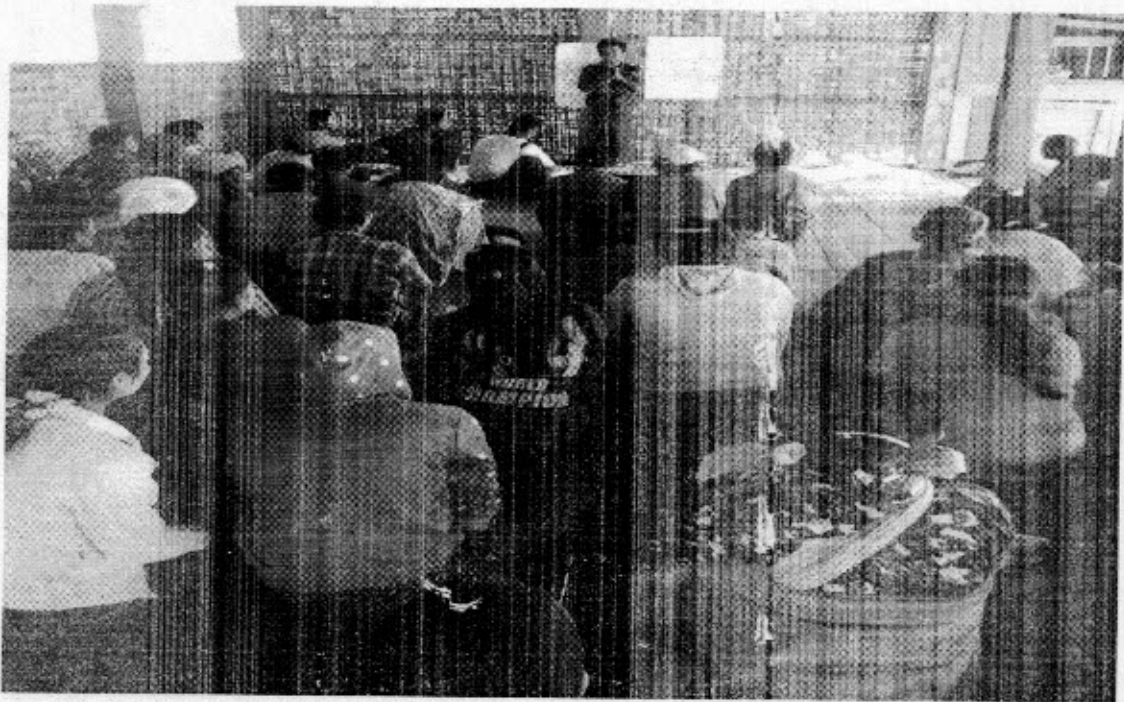

ကျေးရွာဖွံ့ဖြိုးရေးအစီအစဉ်

Village Development Project (VDP)

မံတုံအုပ်စု၊ တာမကျိုင်းကျေးရွာ

၂၀၁၇ ခုနှစ်

ဗန်းမောက်မြို့နယ်

မာတိကာ

၁။ မြို့နယ်မြေပုံ	၁
၂။ ကျေးရွာမြေပုံ(တည်နေရာ)	၁
၃။ အုပ်စုတွင်ပါဝင်သောကျေးရွာစာရင်း	၂
၄။ ကျေးရွာအခြေခံအချက်အလက်များ(ကျေးရွာသမိုင်းကြောင်း)	၃-၅
၅။ လူထုပူးပေါင်းပါဝင်သော လူမှုဆန်းစစ်ခြင်းနှင့် အကဲဖြတ်ခြင်း လုပ်ငန်းစဉ် (PRA)အကျဉ်းချုပ်ဖယား	၆-၂၂
၆။ ကျေးရွာဖွံ့ဖြိုးရေးအစီအစဉ်အတွက်အသုံးပြုခဲ့သော PRA tools များနှင့်တစ်ခုချင်းစီအတွက် သုံးသပ်ချက်များ	၆-၂၂
၇။ ကျေးရွာကော်မတီရွေးချယ်ခြင်းနှင့်ကျေးရွာဖွံ့ဖြိုးရေး အစီအစဉ်ဆောင်ရွက်မှုမှတ်တမ်းခေါက်ပုံများ	၂၃-၂၅
၈။ ကျေးရွာအချက်အလက်(ပုံစံ - ၁)	၂၆-၃၀
၉။ စီမံကိန်းစက်ဝန်းအချိန်ဖယား(ပုံစံ - ၂)	၃၀-၃၄
၁၀။ ကျေးရွာဖွံ့ဖြိုးရေးဦးစားပေးအစီအစဉ်(ပုံစံ - ၃)	၃၅-၃၈
၁၁။ ကျေးရွာအုပ်စု စီမံကိန်းလုပ်ငန်းခွဲရွေးချယ်ခြင်း(ပုံစံ - ၄)	၃၉-၄၀
၁၂။ အစည်းအဝေးမှတ်တမ်းများ	၄၂-၄၉
၁၃။ ကဏ္ဍအလိုက်ဦးစားပေးဖွံ့ဖြိုးရေးလုပ်ငန်းစဉ်များ	၅၀-၅၁

# ဝန်းမောက်မြို့နယ်မြေပုံ

ကသာခရိုင် ၊ ဝန်းမောက်မြို့နယ်အတွင်း ရှိသည့် ကျေးရွာများ  
တည်နေရာပြမြေပုံ

[

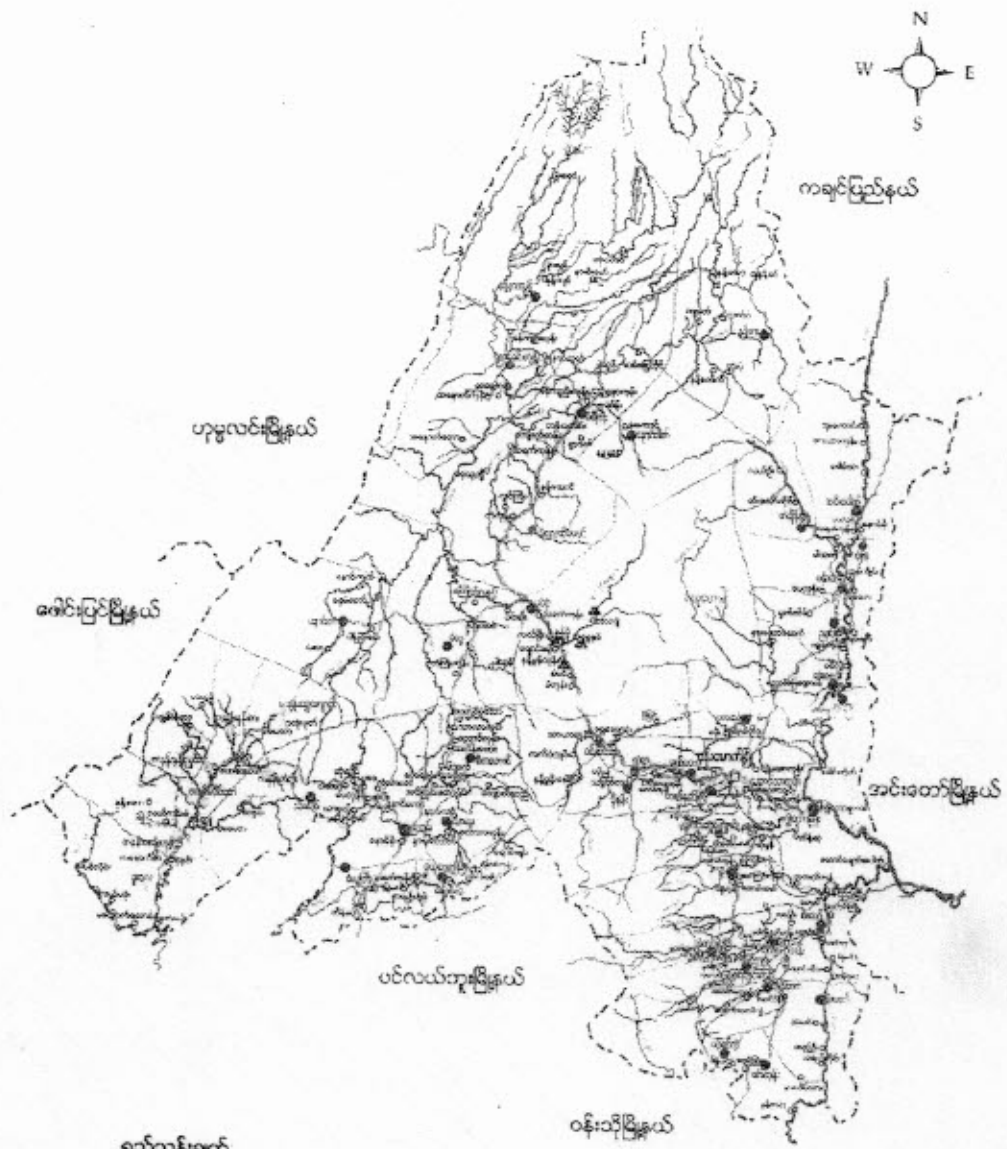

- ရည်ညွှန်းချက်
- |                    |           |                                       |
|--------------------|-----------|---------------------------------------|
| မြို့နယ် နယ်နိမိတ် | ---       | ● ရွမ်းလူမျိုးအုပ်စုများ              |
| ချောင်း/ပြောင်     | - - -     | ⊗ ရွမ်းလူမျိုး၊ ဗမာလူမျိုးမို့အုပ်စု  |
| ကား/လှည်းလမ်း      | - - - - - | ⊙ ရွမ်းလူမျိုး၊ တပွဲလူမျိုးမို့အုပ်စု |
| မြို့/ကျေးရွာ      | - ■ .     | ⊕ တပွဲလူမျိုးအုပ်စု                   |
|                    |           | ⊖ ကနန်းလူမျိုးအုပ်စုများ              |

ကျေးဇူးပြုခွင့် ပါဝင်စေရေးအတွက်ကျေးဇူးတင်စာရင်း

- (၁) ဒီပဲ
- (၂) တာမာရီ
- (၃) မဲတော
- (၄) ဆုတံဆိပ်

တာမကျိဉ်းကျေးဇူး သဒ္ဓါးအကျဉ်း

တာမကျိဉ်းကျေးဇူးသည် မင်းဖောက်ခြံမှ (၀၅) မိုင်ခွဲခန့်အကွာတွင်  
တည်ရှိပါသည်။ ကဒူးပူမျိုးများအစီအစဉ်ဖြင့်၊ ဗုဒ္ဓဘာသာဝင်များ  
ရေတိုင်ကြွသည်။ ရိုးရာဓလေ့ထုံးစံများကိုအစွဲပြု၍ ခင်းပေးပြီး  
လည်ပတ်ပြောဆိုအစီအစဉ်ပြု၍ ခင်းပေးပြီး နှစ်တိုက်တိုက်ပြု  
ကြသည်။ ပစ္စည်းများတွင် မျှတစွာသာရှိပြီး ကျေးဇူးပြုပါ  
သည်။ လမ်းပိုင်းဆက်သွယ်ရန်အတွက် ဗြိတိန်နိုင်ငံတွင် အချို့  
စက်ရုံများရှိပါသည်။ သို့သော်လည်းကောင်း အစစ်မှန်အရေလေး  
တာမကျိဉ်းကျေးဇူး၊ သာမန်များသည် ဓာတ်တိုက်တိုက်ကုန်  
ရိုင်းပင်းကြွသည်။

ကျေးရွာတွင်းရှိ စုစုပေါင်းအိမ်ထောင်စုနှင့် လူဦးရေ ၂၀၁၇

အိမ်ထောင်စု	ကျား	မ	စုစုပေါင်း
၅၄	၁၅၁	၁၅၄	၃၀၅

လူနည်းစု လူမျိုးစု အိမ်ထောင်စု

အိမ်ထောင်စု	ကျား	မ	စုစုပေါင်း
ကျား - ၅၄	၁၅၁	၁၅၄	၃၀၅

ထိခိုက်လွယ်အုပ်စု

ထိခိုက်လွယ်အိမ်ထောင်စု	အိမ်ထောင်စု	ကျား	မ	စုစုပေါင်း
သက်ကြီးရွယ်အို	၇	၃	၇	၁၀
အမျိုးသမီးဦးဆောင်	၅	၄	၉	၁၃
မသန်စွမ်း	-	-	-	-
မြေယာမဲ့	၄	၆	၇	၁၃

ကျေးရွာရှိအခြေခံ အဆောက်အအုံများ

ပညာရေး	ခြံစိပ်ပါ	ကျန်းမာရေး	ခြံစိပ်ပါ	ဘာသာရေး	ခြံစိပ်ပါ
အထက်တန်းကျောင်း		ဆေးရုံ		ဘုရားစေတီ	
အလယ်တန်းကျောင်း		ကျန်းမာရေးဌာန		ဘုန်းကြီးကျောင်း	✓
မူလတန်းကျောင်း	✓	ကျန်းမာရေးဌာနခွဲ		ဟိန္ဒူဘုရားကျောင်း	
မူကြိုကျောင်း	✓	ဆေးခန်း		ခရစ်ယာန်ဘုရားကျောင်း	
အခြား		အခြား		ဗလီ	
မှတ်ချက်		မှတ်ချက်		မှတ်ချက်	

အဓိက စီးပွားရေးလုပ်ငန်းများ

စိုက်ပျိုးရေး	မွေးမြူရေး	အသေးစားစီးပွားရေး	အခြား
စပါး	ရွက်	ဆန်စက်	စက်ယန္တရားစား
ပဲအစိမ်း၊ ဗူး	ဝက်	ဆွေးဆိုင်	ခြောက်ခြေယန္တရား
နှင်း	ကျွဲ	ရွှေ့ပျေ့စက်	
	နှင်း		

ကျေးရွာတွင်းအဓိက ပိုင်ဆိုင်မှုများ

ကျေးရွာပိုင်ဆိုင်မှုများ	စိုက်ပျိုးရေး	တေးကျက်မြေ	သစ်တောမြေ	သဲကျောက်ရရှိမှု	ရေတွင်းရေကန်	စက်ရေကန်
အရေအတွက်	၈၅ ဧက	၉	၁၀၀၀	၅	၆	-
ကျေးရွာပိုင်ဆိုင်မှုများ	ကား	ထော်လာဂျီ	စပါးကြိတ်စက်	ချွေလှေ့စက်	ပဲခွဲစက်	ချေးဆိုင်
အရေအတွက်	၁	၂	၂	၂	-	၂

ကျေးရွာအတွင်း အခြားပိုင်ဆိုင်မှုများ

ကျေးရွာပိုင်ဆိုင်မှုများ	ရေတင်စက်	ထွန်	ထယ်	ကျွဲ	နွား
ရေအတွက်	၄	၅၀	၅၀	၇၅	၂၄
ကျေးရွာပိုင်ဆိုင်မှုများ	ဝက်	ဆိုင်ကယ်	ကျွမ်းကျင်လုပ်သား	လုပ်သား	လယ်ထွန်စက်
အရေအတွက်	၄၆	၄၀	၅	၅၈	၄

အခြားကျေးရွာရှိ အသုံးပြုနိုင်သော အရင်းအမြစ်အချက်အလက်များ

အရင်းအမြစ်	ဆေးခန်း	အလကအထက	ဈေး	ကျွမ်းကျင်လုပ်သား	လုပ်သား	မြေတူးစက်	လက်ကြိတ်စက်
အရေအတွက်	-	-	-	၅	၅၈	-	-

ပုလဲမြို့အရပ်အဖြစ်ပြ မြေပုံ

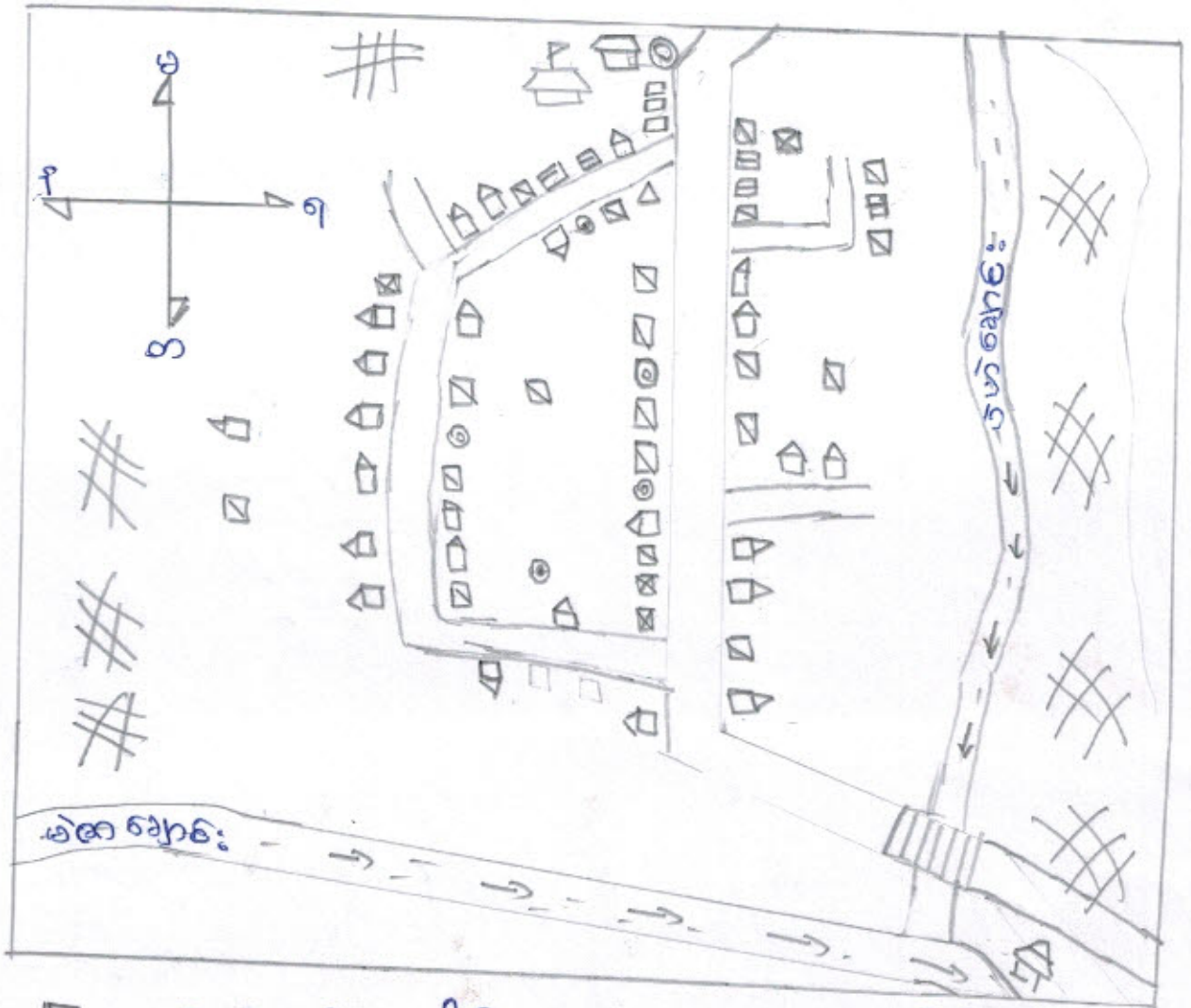

- ◻ = ပြေပွယ်လှည့်စောအိမ်
- ◡ = အလယ်အပတ် ပြေပွယ်လှည့်စောအိမ်
- ◳ = မပြေပွယ်လှည့်စောအိမ်
- ⊠ = နွတ်၊ ပါစောအိမ်စောစင်စု
- ▤ = ချောင်းကျတံတား
- ◡ = ဆုဒါကြီးကျောင်း
- ◡ = စာပာင်ကျောင်း
- ◡ = မျက်ကျောင်း
- = ရေကန်
- ## = လယ်မြေ

ပါဝင်ဆွေးနွေးသူ  
ကျား - (၁၂)  
မ - (၁၃)



“သုံးသပ်ချက်”

ပျဉ်းတိုင်ဖျဉ်း - စီးပွားရေးအဆင့် (၄) မျိုးရှိပြီး ထိုဝဏ္ဏများသည်  
တာဝန်ရှိကြီးကျေးဇူးတင် စုစီးနေထိုင်ကြသည်။ ကျေးဇူးတင် သား  
များသည် ဒို့စုစုစု ဖျဉ်းအဆင့်များကို မြားသော်လည်း အရင်းအမြစ်  
အသုံးချမှုမှာ အတူတူပင် ဖြစ်ကြပါသည်။

လက်ပန်းသက်သွား - ဤအဖွဲ့လမ်းများသည် နေပြည်တော်-မြောက်ခြေခြား  
လမ်းဆေးရေပြောင်းများ မရှိပါ။ ဒို့ကတိတွင် ဤတွင်လက်အချိန်ရေကတင်  
ဆိုင်ကပင် စီးဖို့ရရှိစေရန်အောင် ပျက်စီးပေးပါသည်။ အခြား  
ဤများသို့ သွားသောလမ်းများမှာ ခြေသားလမ်းနှင့် ခပ်ကျောက်လမ်း  
များဖြစ်ကြသည်။ ဒို့ကတိတွင် သွားလာရန်အတွက် ရဲလွန်လျှင်ပါသည်။  
ဤကတိတွင် သုံးကြီးကျောင်း နှင့် အောက်တော်တော် ပုံဟဲအောင်အောင်  
တံတားရှိပါသည်။

ကျွန်းမကျေး - အကျွန်းဖြစ်သော မင်္ဂလာတွင် ဆေးခန်းမရှိသောကြောင့် ဆေး  
များကြိုတင်ထပ်တင်ပါသည်။ အဆင့်ဆေး-ပေး-ခန်း (သို့) ပန်းတော  
ကျွန်းမကျေး ဆရာမဆံ့သွားဖို့ ဆေးကုသမှု ခံယူပါသည်။ ဆေးကုသမှု မရှိပါက  
၁၅၅ မိလ်ကျေး ဆေးကုသမှု မရှိ-ပေးအဆင့် သွားဖို့ ဆေးကုသမှု ခံယူပါသည်။  
သောက်သုံးရ - ကျေးဇူးတင် ဤလက်တူ တွင်များနှင့် လက်ခံပုံတွင်  
များတွင် ဆုံးရှုံးဆေးကုသမှု မရှိပါ။ မိလ်ကျေးနှင့် မိလ်ကျေး  
တွင် ဤကျေးကဆုံး ဖြစ်ပါသည်။

အခြား - ဤအဖွဲ့တွင် မူလကတိကျောင်းနှင့် မူလကျောင်းရှိပြီး ဤကတိတွင်  
သုံးကြီးကျောင်းရှိပါသည်။ ကျေးဇူးပြုပါမိမ့်အောင် ဖြစ် ကျေးဇူးအင်အင်  
ပိုင်အောင်ကျေးဇူးတင် တွင်ရှိပါသည်။

ဥစ္စာအခြေခံပုံစံပေး:

အဆင့်	သတ်မှတ်ချက်	အိမ်ထောင် ဥ	စာရင်းပေး ပေး
ချက်သာစော အုပ်စု	လယ်မြေ ၄ ဧကနှင့်၊ ဂဝဏ်၊ ကျွဲ ၄ ဧကနှင့်၊ ထက်၊ နွား၊ ၁၀၀၊ ဣမ်၊ ဆိုင်ကယ်၊ ထွန်စက်	၂၀	၃၃၂.
မြေလည်စော အုပ်စု	လယ်မြေ ၃ ဧကနှင့်၊ ဂဝဏ်၊ ကျွဲ ၄ ဧကနှင့်၊ ကောက်၊ နွား၊ ၁၀၀၊ ဣမ်၊ ဆိုင်ကယ်၊ ထွန်စက်	၂၅	၄၆၅.
မမြေလည်စော အုပ်စု	လယ်မြေ ၂ ဧကနှင့်၊ ကျွဲ ၂ ဧကနှင့်၊ နွား၊ ၁၀၀၊ ဣမ်၊ ဆိုင်ကယ်၊	၅	၉၂.
နွားပိုးစော အုပ်စု	လယ်မြေ ၂ ဧကနှင့်၊ ဣမ်၊ ၁၀၀	၄	၈၂.

ပါဝင်ဆွေးနွေးသူ ကျား - (၁၂) ဦး

ဦးစောင့်ဆွေးနွေးသူ

မ - (၀၉) ဦး

ဦးကျော်အောင်

ဆွေးနွေးချက်နှင့် သုံးသပ်ချက်

- ချက်သာစောအုပ်စုတွင် အိမ်ထောင်စု (၂၀) အိမ်ထောင်စု  
ပိုင်ဆိုင်မှုအခြေအနေဖြင့် လယ်မြေ ၄ ဧကနှင့်၊ ဂဝဏ်၊ ကျွဲ ၄ ဧကနှင့်၊ ဂဝဏ်၊  
နွား၊ ၁၀၀၊ ဣမ်၊ ဆိုင်ကယ်၊ ထွန်စက် တို့ကို ပိုင်ဆိုင်ကြသည်။
- မြေလည်စောအုပ်စုတွင် အိမ်ထောင်စု (၂၅) အိမ်ထောင်စု ပိုင်ဆိုင်  
မှုအခြေအနေဖြင့် လယ်မြေ ၃ ဧကနှင့်၊ ဂဝဏ်၊ ကျွဲ ၄ ဧကနှင့်၊ ကောက်၊  
နွား၊ ၁၀၀၊ ဣမ်၊ ဆိုင်ကယ်၊ ထွန်စက် တို့ကို ပိုင်ဆိုင်ကြသည်။
- မမြေလည်စောအုပ်စုတွင် အိမ်ထောင်စု (၅) အိမ်ထောင်စု နွားပိုးစော  
အိမ်ထောင်စု (၄) အိမ်ထောင်စု ပါသည်။ ထိုအုပ်စု၏ ပိုင်ဆိုင်မှုမှာ ကျား၊ ယင်း  
ကျွဲ၊ ဣမ်၊ နွား၊ ပါသည်။





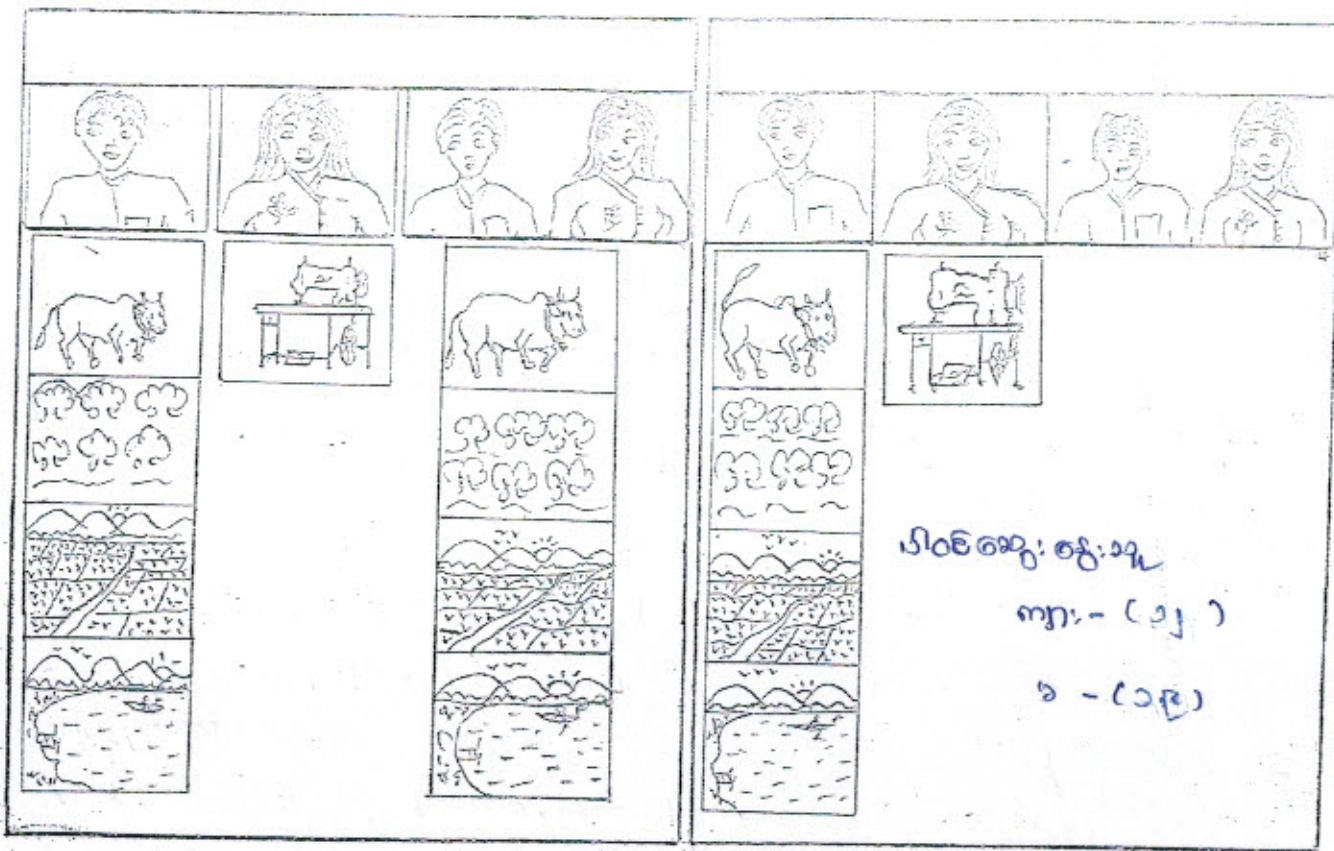

သုံးသပ်ချက်

အိမ်ကုတ်၍ ဆာ ဝတ္ထုငှားများ ငယ်မာ - (ကျွေးမွေး၊ ထွက်၊ စား၊ ဆေး၊  
 ပယ်ယာ၊ ခို က၊ ရွှေယာ) များ၊ ခုတ်၊ ဆွဲ၊ ဝား၊ များ၊ က ထိန်း၊ ချုပ်၊ ဖြီး၊ ခို၊ ခို၊  
 ခွဲ၊ ခုတ်၊ သတ်၍ တွေ့၊ ရသေ့၊ အချိုး၊ ဝင်း၊ များ၊ က ခွဲ၊ ချုပ်၊ ပိုင် ထိန်း၊ ချုပ်၊ ခွဲ၊  
 ဆုံး၊ ဖြောင့်၊ ပိုင်၊ ခွဲ၊ ချုပ်၊ ခို၊ ဆေး၊ များ၊ သတ်၍ တွေ့၊ ရသေ့၊

အချိုး၊ ဝင်း၊ များ၊ များ၊ အချုပ်၊ စား၊ ကံ၊ သို့၊ ဝေး၊ ဝတ္ထုငှားများကို  
 သာ ကစား၊ ဆုံး၊ ခွဲ၊ ဖြောင့်၊ သတ်။

အချိုး၊ ဝင်း၊ များ၊ သတ်၊ အချိုး၊ သား၊ များ၊ ခုတ်၊ ဝေ့၊ ပိုင်၊ ဆုံး၊ ခွဲ၊ ထိန်း၊  
 ချုပ်၊ ခွဲ၊ ဆုံး၊ ဖြောင့်၊ များ၊ ချုပ်၊ ခွဲ၊ များ၊ ချုပ်၊ ခို၊ ဆွဲ၊ ဝား၊ များ၊ စား၊ စား၊  
 ခွဲ၊ ခွဲ၊ ကျား၊ ပေး၊ ဖြီး၊ ကျွဲ၊ ခို၊ စား၊ ခို၊ ခို၊ သတ်။



ကျေးဇူးတင်ပေးအဖို့အခင်းများ

မြို့ပတ်ပညာရေး၊ မြို့ပတ်ကျန်းမာရေးနှင့် မြို့ပတ်အုပ်ချုပ်ရေး  
အဖွဲ့များသည် စွာလှူဝငှနှင့် ချိတ်ဆက်နေဆဲဖြစ်သည်။  
အုပ်ချုပ်ရေးအဖွဲ့၊ မြို့ပတ်ကျန်းမာရေးအဖွဲ့၊ အခင်းများ၊ မြို့ပတ်ဆေးကုရေးအဖွဲ့၊  
အသင်းတို့တို့ပါဝင်သည်။

နိဂုံးချုပ်အားဖြင့် အခင်းပညာ ရရှိရန်၊ မြို့ပတ်ကျန်းမာရေးအဖွဲ့၊ မြို့ပတ်အုပ်ချုပ်ရေး  
အဖွဲ့၊ မြို့ပတ်ကျန်းမာရေးအဖွဲ့တို့နှင့် ဆက်ဆံရန် နှင့် မြို့ပတ်အုပ်ချုပ်ရေးအဖွဲ့၊  
မြို့ပတ်ကျန်းမာရေးအဖွဲ့၊ မြို့ပတ်ဆေးကုရေးအဖွဲ့တို့၏ အဖွဲ့ဝင်များအား  
အသင်းအဖွဲ့အစည်းများ ပိုမိုအားပေးရန် ဆောင်ရွက်ပါသည်။





အကျိုးဆက်နှင့် ရလဒ်များ

စဉ်	အကြောင်းအရာ	စဉ်	အခက်အခဲ
၁	ချောင်းမြောင်းပေါများခြင်း	၁	ရောင်းဝယ်ရေးအဆင်မပြေခြင်း
၂	မိုးရာသီတွင်လမ်းပျက်ခြင်း	၂	ကျန်းမာရေးအခက်အခဲဖြစ်လာခြင်း
၃	ချောင်းကူးတံတားများမပြည့်စုံခြင်း	၃	ပညာရေးနှောင့်နှေးလာခြင်း
၄	တောင်မြို့ခြင်းကြောင့်လမ်းပျက်ခြင်း	၄	လူနေမှုအဆင့်အတန်းနိမ့်ကျခြင်း
၅	ရေနုတ်မြောင်းမရှိခြင်း	၅	ဗဟုသုတနည်းပါးခြင်း

ဖြေရှင်းနည်းလမ်း

- ရွာချင်းဆက်လမ်း ပြုပြင်ခြင်း
- ရွာအဝင်တံတားတည်ဆောက်ခြင်း
- နယ်ခြားတံတားတည်ဆောက်ခြင်း

(၈) အမျိုးသမီးများ တစ်ပြိုင်နာ ပြဿနာသစ်ပင်နှင့် ခြေကိုင်နည်းလမ်း

ပြဿနာသစ်ပင်

တာဝန်ကျင့်

ကကျိပ်အက်

မတ်လလဆန်း

8-2-2016

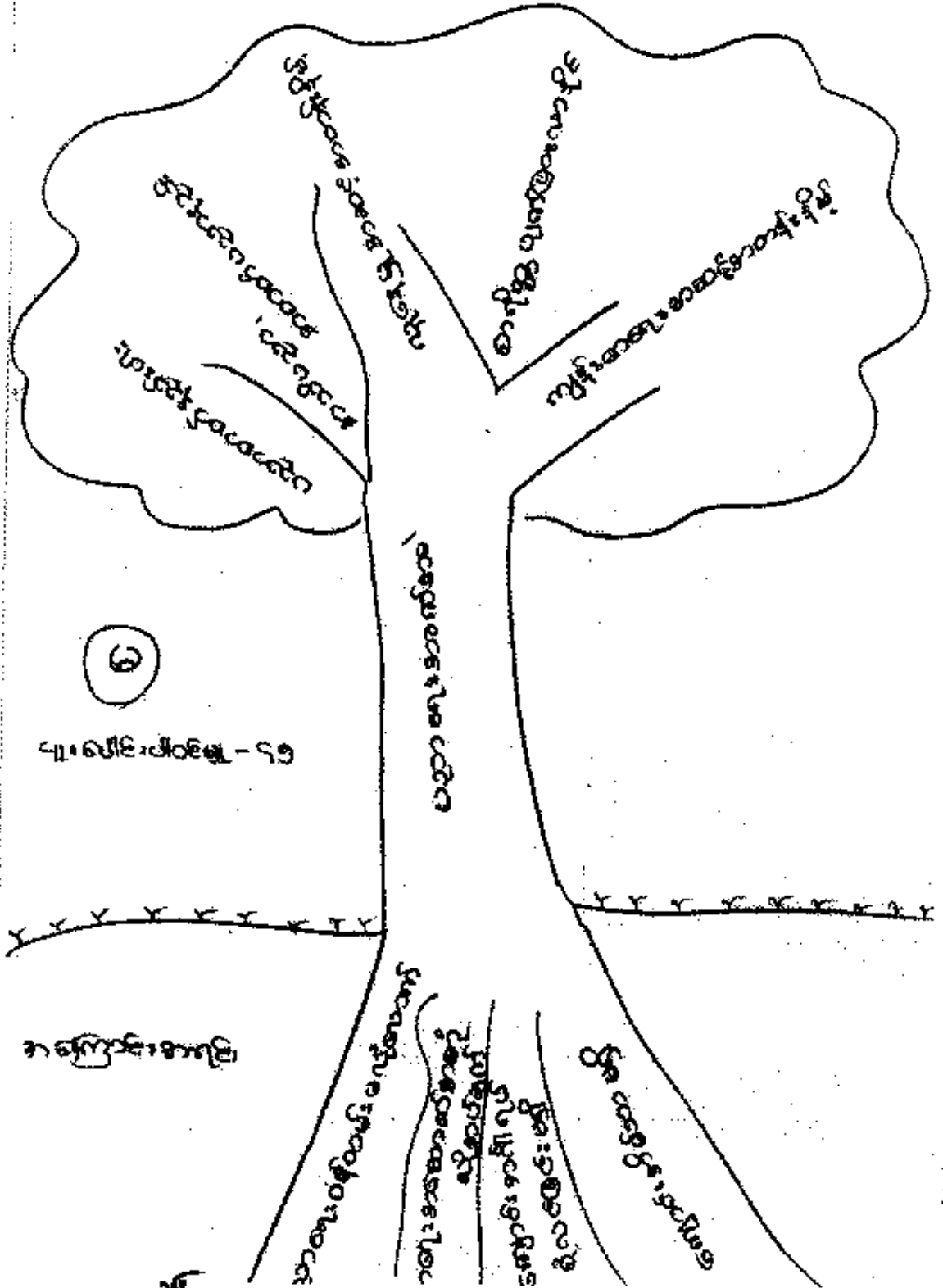

**အကျိုးဆက် နှင့် ရလဒ်များ**

စဉ်	အကြောင်းအရင်း	စဉ်	အခက်အခဲ
၁	ပညာရေးစနစ်ထမ်းမလုံလောက်ခြင်း	၁	ပညာတတ်နည်းပါးလာခြင်း
၂	ပညာရေးအဆောက်အအုံလိုအပ်ခြင်း	၂	အသိပညာအတတ်ပညာအားနည်းလာခြင်း
၃	မူကြိုကျောင်းမကောင်းခြင်း	၃	ကျန်းမာရေးအဆင့်အတန်းနိမ့်လာခြင်း
၄	ကျောင်းအိမ်သာမရှိခြင်း	၄	လူနေမှုအဆင့်အတန်းနိမ့်လာခြင်း
၅		၅	

**ဖြေရှင်းနည်းလမ်းများ**

- စာသင်ကျောင်းပြုပြင်ခြင်း
- မူကြိုကျောင်းပြုပြင်ခြင်း
- ကျောင်းအိမ်သာဆောက်ခြင်း

**တာဝန်ချွန်ကျေးဇူးတင်ပြသော အခက်အခဲ အတာဝန်များ**

အမျိုးသားအဖွဲ့မှ တင်ပြသော အခက်အခဲ အတာဝန်များ		အမျိုးသမီးအဖွဲ့မှ တင်ပြသော အခက်အခဲ အတာဝန်များ	
၁	ပညာရေး အခက်အခဲ	၁	ပညာရေးအခက်အခဲ
၂	ကျန်းမာရေး အခက်အခဲ	၂	ကျန်းမာရေး အခက်အခဲ
၃	လမ်းပန်းဆက်သွယ်ရေးအခက်အခဲ	၃	မီးလင်းရေး အခက်အခဲ
၄	အလုပ်အကိုင် အခက်အခဲ	၄	လမ်းပန်းဆက်သွယ်ရေး အခက်အခဲ
၅		၅	

(ဉ) မျှော်မှန်းခြင်း-နောင်လာမည့် (၅)နှစ်အတွင်း ကျေးရွာဖွံ့ဖြိုးရေး မျှော်မှန်းလျာထားချက်များ

အမျိုးသားအဖွဲ့မှ မျှော်မှန်းချက်များ	တင်ပြသော	အမျိုးသမီးအဖွဲ့ မျှော်မှန်းချက်များ	တင်ပြသော
၁	ပညာရေးအဆင့်အတန်း မြင့်မားလာစေရန်	၁	ပညာရေးအဆင့်အတန်းများမြင့်မား လာစေရန်
၂	ကျန်းမာရေးအဆင့်အတန်းမြင့်မ ားလာစေရန်	၂	ကျန်းမာရေးအဆင့်အတန်း မြင့်မားလာစေရန်
၃	လမ်းပန်းဆက်သွယ်ရေးကောင်း မွန်လာစေရန်	၃	လမ်းပန်းဆက်သွယ်ရေးကောင်းမွန် လာစေရန်
၄	ပင်ပစ္စည်းလာစေရန်	၄	ကျေးလက်မီးလင်းလာစေရန်
၅		၅	သောက်သုံးရေအဆင်ပြေလာစေရ န်

တာမကျိုင်းကျေးရွာသည် ဖွံ့ဖြိုးမှုအားနည်းသော ရွာတစ်ရွာဖြစ်သည့်အတွက် လိုအပ်များစွာ ရှိနေပါသည်။ ထိုမျှော်မှန်းချက်များမှာ တာမကျိုင်း ကျေးရွာရှိ အမျိုးသား/အမျိုးသမီးများ၏ တင်ပြဆွေးနွေးမှုများ ဖြစ်ပါသည်။ နောင်လာမည့် (၅)နှစ်အတွင်း ကျေးရွာဖွံ့ဖြိုးရေး မျှော်မှန်း လျာထားချက်များကို ကြည့်ရှုခြင်းအားဖြင့် စီမံကိန်းအပေါ် ထိုကျေးရွာသူ/သားများ၏ မျှော်မှန်းချက်ကို သိရှိနိုင်ပါသည်။

၄။ လူထုပူပေါင်းပါဝင်သော လူမှုဆန်းစစ်ခြင်းနှင့် အကဲဖြတ်ခြင်းလုပ်ငန်းစဉ်

(PSA/PRA) အကျဉ်းချုပ်

စဉ်	အကြောင်းအရာ	ရက်စွဲ	ဦးတည်အုပ်စု	တက်ရောက်သူ			အဓိက ဆွေးနွေးချက်များ
				ကျား	မ	ပေါင်း	
၁	ကျေးရွာလူမှုရေးပြနှင့် သယ်ဇာတပြမြေပုံ (social map/ Resource map)	၂၀၁၇-၀၉-၀၉	ပြေလည်သော အုပ်စု အလယ်အလတ် အုပ်စု မပြေလည်သော အုပ်စု	၁၂	၁၉	၃၁	အိမ်များ၊ အခြေခံအဆောက်အအုံများ၊ လမ်းပန်းဆက်သွယ်ရေးလယ်ယာမြေများ၊ မြစ်ချောင်းများနှင့် တောတောင်များ
၂	လူမှုစီးပွားအဆင့်သတ်မှတ်ခြင်း (Wealth Ranking)	၂၀၁၇-၀၉-၀၉	ပြေလည်သော အုပ်စု အလယ်အလတ် အုပ်စု မပြေလည်သော အုပ်စု	၁၂	၁၉	၃၁	ကျေးရွာလူမှုစီးပွား၊ အုပ်စုများ၊ ခွဲခြားသတ်မှတ်နိုင်ရေးအတွက် အခြေခံခံနုန်းများ၊ သတ်မှတ်ခြင်း၊ ကျေးရွာသားများနှင့် အများသဘောတူသတ်မှတ်ခြင်း
၃	ရာသီခွင်ပြပြက္ခဒိန် (seasonal calendar)	၂၀၁၇-၀၉-၀၉	ပြေလည်သော အုပ်စု အလယ်အလတ် အုပ်စု မပြေလည်သော အုပ်စု	၁၂	၁၉	၃၁	ရာသီဥတု၊ စိုက်ပျိုးသီးနှံများ၊ ပင်ငွေ၊ ရွှေ၊ ပြောင်း၊ အလုပ်အကိုင်၊ သဘာဝဘေး၊ မွေးမြူရေးလုပ်ငန်းများနှင့် ဦးတော်များ
၄	ပင့်ကူအိမ်ကွန်ယက် (Spider Web)	၂၀၁၇-၀၉-၀၉	ပြေလည်သော အုပ်စု အလယ်အလတ် အုပ်စု မပြေလည်သော အုပ်စု	၁၂	၁၉	၃၁	အမျိုးသားနှင့် အမျိုးသမီးများ တန်းတူအခွင့်အရေးရရှိမှုနှင့် မရရှိသည့် အကြောင်းအရင်းများ
၅	ကျား/မ ကဏ္ဍသုံးသပ်ခြင်း	၂၀၁၇-၀၉-၀၉	ပြေလည်သော အုပ်စု အလယ်အလတ် အုပ်စု မပြေလည်သော အုပ်စု	၁၂	၁၉	၃၁	အမျိုးသား/သမီး တို့၏ အရင်းအမြစ်အပေါ် မည်သူ ကပို၍ အသုံးပြုနေကြသည်ကို ဖော်ထုတ်ခြင်း

၆	အဖွဲ့အစည်း မျှ (Venn Diagram)	၁၁.၁.၂၀၁၇	ပြေလည်သော အုပ်စု အလယ်အလတ်အုပ်စု မပြေလည်သော အုပ်စု	၂၄ ၁၂	၃၇ ၁၉	၆၂ ၃၁	ကျေးရွာတွင်းရှိအဖွဲ့အစည်း များမည်သို့သောလုပ်ငန်း များအတွက်မည်သည့်အဖွဲ့ များချိတ်ဆက်လုပ်ကိုင်မှု
၇	ပြဿနာ သစ်ပင် (problem Tree)		အမျိုးသားအုပ်စု	-	-	-	ဆွေးနွေးထားသောအခြေခံ အထောက်အပံ့များစိုက်ပျိုး ရေး၊ အသက်မွေးဝမ်းကျောင်း လုပ်ငန်းများနှင့် လမ်းပန်းဆက်သွယ်ရေး
၈	ပြဿနာ သစ်ပင် (problem Tree)		အမျိုးသမီးအုပ်စု	-	-	-	ဆွေးနွေးထားသောအခြေခံ အထောက်အပံ့များနှင့် အသက်မွေးဝမ်းကျောင်းလုပ် ငန်းများပညာရေး၊ စိုက်ပျိုးရေး၊ ကျန်းမာရေးနှင့် လမ်းပန်းဆက်သွယ်ရေး
၉	ကျေးရွာ၏ (၅)နှစ်စာဦး စား ပေးအစီအ စဉ်ပြဇယား (Matric Ranking)	၁၁.၁.၂၀၁၇	ပြေလည်သော အုပ်စု အလယ်အလတ် အုပ်စု မပြေလည်သော အုပ်စု	၂၄	၃၈	၆၂	အကျိုးပြုပြီးရေးအကျိုးခံစား ခွင့်နှင့်အဓိကလိုအပ်ချက် များပေါ်မူတည်ဆုံးဖြတ် သည်။

၁၃။ အစည်းအဝေးမှတ်တမ်းများ

(က)-၁။ အမျိုးသမီးကဏ္ဍအစည်းအဝေးမှတ်တမ်းနှင့် စစ်ဆေးရမည့်အချက်များ

၁။ အမျိုးသမီးကဏ္ဍ အစည်းအဝေးမှတ်တမ်း

စီမံကိန်းပထမနှစ်အတွက်ကျေးရွာမိတ်ဆက်အစည်းအဝေးပြုလုပ်ရန်ဖိတ်ကြားရာတွင်အမျိုးသမီးများအချိုးညီစွာပါဝင်ရန်ကျေးရွာတာဝန်ရှိသူများနှင့်အုပ်ချုပ်ရေးမှူးထံသို့ပြောကြားခဲ့ပါသည်။ အစည်းအဝေးတိုင်းတွင်အမျိုးသမီးများပြောကြားလိုသောအချက်များကိုလွတ်လပ်ပွင့်လင်းစွာပြောကြားနိုင်ကြောင်းကိုလည်းအသိပေးထားပါသည်။ ကျေးရွာအုပ်စုအဆင့်တွင်နှစ်စဉ်ပြုလုပ်သောလုပ်ငန်းများတွင်အမျိုးသမီးများတင်ပြတောင်းဆိုသောလုပ်ငန်းတစ်ခုပါဝင်မည်ဖြစ်ကြောင်းကိုလည်းပြောကြားခဲ့ပါသည်။ လုပ်ငန်းခွဲများအကောင်အထည်ဖော်ဆောင်ရွက်သောလုပ်ငန်းဖြစ်ပါကတူညီသောလုပ်ငန်းအတွက်တူညီသောလုပ်ခလစာများရှိမည်ကိုလည်းပြောကြားခဲ့ပါသည်။ စီမံကိန်းတွင်အမျိုးသမီး/သားခွဲခြားမှုများမရှိစေရန်ရည်ရွယ်ထားသည်ကိုလည်းပြောကြားမှုပြုလုပ်ခဲ့သည်။ အမျိုးသမီးများ၏ဦးဆောင်နိုင်မှုနှင့်စီမံခန့်ခွဲမှုစွမ်းရည်များတိုးတက်လာစေရန်အတွက်ကော်မတီများထဲတွင်အမျိုးသမီးများ(၅၀%)ပါဝင်ရမည်ဖြစ်သည်။ ဆပ်ကော်မတီတစ်ခုတိုင်းတွင်လည်းအနည်းဆုံးအမျိုးသမီးတစ်ဦးပါဝင်ရမည်ဖြစ်ပါသည်။ ကော်မတီဝင်အမျိုးသမီးများသည် တင်ပြဆွေးနွေးမှုများပြုလုပ်ခြင်း၊ ဆုံးဖြတ်ချက်ချခြင်းများပြုလုပ်ရမည်ဖြစ်ပါသည်။ အမျိုးသားများမှလည်းကူညီပံ့ပိုးပေးရမည်ဖြစ်ပါသည်။ ဒုတိယအကြိမ်အစည်းအဝေးများတွင်အမျိုးသမီးများသည်လိုအပ်ချက်အခက်အခဲများကိုလွတ်လပ်စွာဆွေးနွေးနိုင်ရန်အမျိုးသမီးသီးသန့်အုပ်စုများဖွဲ့ပြီးအခက်အခဲများဖော်ထုတ်ခြင်းကိုလည်းလုပ်ကိုင်ခဲ့ပါသည်။

၂။ ကျေးရွာမိတ်ဆက်အစည်းအဝေးတွင် အမျိုးသမီးကဏ္ဍအတွက် စောင့်ကြည့်စစ်ဆေးရမည့်အချက်များ

ကျေးရွာ/ကျေးရွာအုပ်စုအမည်- တာဇာကျွဲ ကျေးရွာ၊ ဖံထုံ ကျေးရွာအုပ်စု

စဉ်	အကြောင်းအရာ	တွေ့ရှိချက်		မှတ်ချက်
		✓	X	
၁။	အစည်းအဝေးတက်ရောက်လူသူများအား ကျား၊မ ရေးရာအခြေခံသဘောတရားများကို ရှင်းလင်းဆွေးနွေးခဲ့ပါသလား။	✓		
၂။	စီမံကိန်းပါဝင်သော ကျား၊မရေးရာ အကောင်အထည်ဖော်ရေး လိုအပ်ချက်(၅)ချက်ကို ရှင်းလင်းပြခဲ့ပါသလား။	✓		
၃။	အစည်းအဝေးခေါ်ယူရာတွင် အမျိုးသား/သမီးများ အချိုးညီစွာတက်ရောက်နိုင်ရေး အတွက်အသိပေးတိုက်တွန်း စည်းရုံးခဲ့တာမျိုးရှိခဲ့ပါသလား။	✓		
၄။	အမျိုးသမီးများ၏ စကားသံများ၊ပြောဆိုနိုင်ခွင့်များ ပိုမိုထွက်ပေါ်လာအောင် ဖန်တီးပေးခဲ့ ပါသလား။	✓		
၅။	ဆပ်ကော်မတီဖွဲ့များ ဖွဲ့စည်းရာတွင်အမျိုးသမီးများနှင့် ပါဝင်ဖွဲ့စည်းရေး၊ပူးပေါင်းပါဝင်ရေး ဦးဆောင်နိုင်ရေးအတွက် တွန်းအားပေးကူညီဆောက်ရွက်ခဲ့ပါသလား။	✓		
၆။	အစည်းအဝေးကို အမျိုးသား/သမီးများ အလွယ်တကူပါဝင်တက်ရောက်နိုင်သော အချိန်နှင့် နေရာများကိုရွေးချယ်ခြင်း၊ထည့်သွင်းစဉ်းစားဆောက်ရွက်ခြင်းများတို့ကို လုပ်ဆောင်ခဲ့ပါသလား	✓		
၇။	လူနည်းစု၊ဆင်း၊နွမ်းပါး၊ထိခိုက်လွယ်သောအုပ်စုများကို အစည်းအဝေးမစတင်မီ အချိန်များ က ရှာဖွေဖော်ထုတ်ခဲ့တာမျိုးများ ရှိပါသလား။	✓		

၈။	လူနည်းစု/ဆင်းရဲ/နွမ်းပါး/ထိခိုက်လွယ်သော အမျိုးသား/သမီးများထံမှ အချို့ကို အစည်းအဝေးတက်ရောက်နိုင်အောင် ဖိတ်ကြား ဆောင်ရွက်မှုမျိုး ရှိခဲ့ပါသလား။	✓		
၉။	လူနည်းစု/ဆင်းရဲ/နွမ်းပါး/ထိခိုက်လွယ်သော အမျိုးသား/အမျိုးသမီးများနှင့် ကြုံတွေ့နေရ သော အခက်အခဲများကို သင်ဆွေးနွေး မေးမြန်းခဲ့တာမျိုး ရှိပါသလား။	✓		
၁၀။	အမျိုးသမီးများ ပြောဆိုတင်ပြနိုင်အောင် အချိန်ပေးရန် ကြိုတင်စီစဉ်ဆောင်ရွက်မှု မျိုးများ ဆောင်ရွက်ခဲ့တာများ ရှိပါသလား။	✓		
၁၁။	စီမံကိန်းလုပ်ငန်းခွဲများရှာဖွေဖော်ထုတ်ရာတွင် အမျိုးသား/သမီးများ သီးခြားဆွေးနွေး ဖော်ထုတ်ဆောင်ရွက်ခဲ့တာမျိုး ရှိပါသလား။	✓		
၁၂။	ကျေးရွာစီမံကိန်း အထောက်အကူပြုကော်မတီဖွဲ့စည်းရာတွင် အမျိုးသမီး၊ အမျိုးသား အမျိုးညီမျှစွာ (၅၀:၅၀) ဖွဲ့စည်းနိုင်ခဲ့ပါသလား။ မဖွဲ့စည်းနိုင်ခဲ့ပါက မှတ်ချက်တွင် ရှင်းလင်းပါ။	✓		
၁၃။	ဆပ်ကော်မတီများတွင် အနည်းဆုံး အမျိုးသမီးအဖွဲ့ဝင် တစ်ဦးနှုန်းဖြင့် ပါဝင်ဖွဲ့စည်းနိုင်ခဲ့ပါသလား။ မဖွဲ့စည်းနိုင်ခဲ့ပါက မှတ်ချက်တွင် ရှင်းလင်းပါ။	✓		
၁၄။	ကျေးရွာ/ကျေးရွာအုပ်စု ဖွံ့ဖြိုးရေးစီမံချက် များတွင် အမျိုးသမီးများ ရွေးချယ်ဆုံးသည့် လုပ်ငန်းစီမံချက် အနည်းဆုံးတစ်ခုပါဝင်နိုင်ရေးအတွက် စည်းရုံးဆွေးနွေးမှုများ ပြုလုပ်ဆောင်ရွက်ခဲ့ပါသလား။	✓		
၁၅။	တက်ရောက်လာသူများအား အမျိုးသမီးများ၏ လိုအပ်ချက်များကို ဖြည့်ဆည်းပေးနိုင်ရန် အမျိုးသမီးရွေးချယ် လိုက်သောဦးစားပေးရွေးချယ်မှုများ ကိုထောက်ပံ့ပေးသွားမည်ဖြစ်ကြောင်း အသိပေးပြောကြားခဲ့ပါသလား။	✓		
၁၆။	ရွေးချယ်လိုက်သော လူနည်းစု/ဆင်းရဲ/ မည်သို့အကျိုးပြုနိုင်မည်ဖြစ်ကြောင်း ပြောကြားခြင်း၊ မှတ်တမ်းတင်ခြင်းများတို့ကို ဆောင်ရွက်ခဲ့ပါသလား။	✓		
၁၇။	ကျေးရွာအုပ်စုအဆင့် အစည်းအဝေးပြုလုပ်ရာတွင် အုပ်စု စီ/ထောက် ကော်မတီဝင်များကို ကျားမရေးရာလိုအပ်ချက်များ အကြောင်းကို ရှင်းလင်းပြောကြားခဲ့ပါသလား။	✓		
၁၈။	ကျေးရွာအုပ်စုအဆင့် အစည်းအဝေးပြုလုပ်ရာတွင် အုပ်စု စီ/ထောက် ကော်မတီဝင်များ အားလုံး တက်ရောက်နိုင်မှု ရှိ/မရှိ စစ်ဆေးခဲ့ပါသလား။ မတက်ရောက်နိုင်ခဲ့ပါက မှတ်ချက်တွင် ရှင်းလင်းပါ။	✓		



၇။ ကျေးရွာစီမံကိန်း ထောက်အကူပြု ကော်မတီဝင်များစာရင်း (၂၀၁၆ )

(က)ကျေးရွာ စီမံကိန်း အထောင်အကူပြု ကော်မတီ (ဥက္ကဋ္ဌ)

ကျား- ဦးအောင်ကျော်သူ

မ - ဒေါ်မနိ

(ခ) ကျေးရွာစေတနာ့ဝန်ထမ်း

ကျား - ဦးထွန်းဖြူ

မ - ဒေါ်ဝင်းဝင်းထွေး

(ဂ) ဝယ်ယူရေး ဆပ်ကော်မတီ

ကျား - ဦးဖိုးဝယ် (ဥက္ကဋ္ဌ)

မ - ဒေါ်ဝင်းခင် (မှတ်တမ်းထိမ်း)

- ဒေါ်ဖြူဖြူဝင်း (အဖွဲ့ဝင်)

(င) စောင့်ကြည့်ကြီးကြပ်ရေး ဆပ်ကော်မတီ

ကျား - ဦးစိုးဝင်း (ဥက္ကဋ္ဌ)

ဦးဂေလင်းဦး (အဖွဲ့ဝင်)

မ - ဒေါ်ယုယုသိန်း (အဖွဲ့ဝင်)

(ဃ) လည်ပတ်ထိန်းသိမ်းရေး ဆပ်ကော်မတီ

ကျား - ဦးကျော်နိုင်လင်း (ဥက္ကဋ္ဌ)

- ဦးချစ်ရွှေ (အဖွဲ့ဝင်)

ဒေါ်ညွန့်ခင် (အဖွဲ့ဝင်)

(စ) ဘဏ္ဍာရေးစာရေး

မ - ဒေါ်သင်းယုံ

(ဆ) ဝေဖန်အကြံပြုတိုင်ကြားရေး တာဝန်ခံ

ကျား - ဦးယုအောင်

မ - ဒေါ်ခင်ဖြူ

၂၃

ကျေးဇူးတင်စာအုပ်များ၊ အဖွဲ့ဝင်များစာရင်း (တစ်ကျမ်း) ၂၀၁၇

စိန်အိန်အောင်၏ အကူပြုအဖွဲ့ဝင်များ  
(၂၀၁၅)

ကျား - ဦးအောင်ကျော်သူ  
မ - ဒေါ်မိနီ

ဝယ်ယူရေးအဖွဲ့ဝင်များ

ကျား - ဦးကျော်စော (၂၀၁၅)  
မ - ဒေါ်ခင်မာလာဦး  
မ - ဒေါ်ဝင်းခင် (မှတ်တမ်းအိန်)

စာရေးဆရာကြီးကြီးများအဖွဲ့ဝင်များ

ကျား - ဦးစိုးဝယ်  
ကျား - ဦးဝေလင်းစိုး  
မ - ဒေါ်ခင်အေး (၂၀၁၅)

အုပ်စုဝင်အိန်အောင်အဖွဲ့ဝင်များ

ကျား - ဦးချစ်စွေ (၂၀၁၅)  
ကျား - ဦးကျော်နိုင်လင်း  
မ - ဒေါ်ခင်အေး

ဝယ်ယူရေးအဖွဲ့ဝင်များ

ကျား - ဦးစိုးဝင်း  
မ - ဒေါ်ခင်ဖြူစင်

စာရေးဆရာများ

ကျား - ဦးထွန်းဖြူ  
မ - ဒေါ်ပန်းဖြူ

အဖွဲ့ဝင်များ

မ - ဒေါ်ခင်အေး

ကျေးရွာကော်မတီဝင်များရွေးချယ်ခြင်းနှင့် ကျေးရွာဖွံ့ဖြိုးရေးဆောင်ရွက်မှုပတ်တမ်း

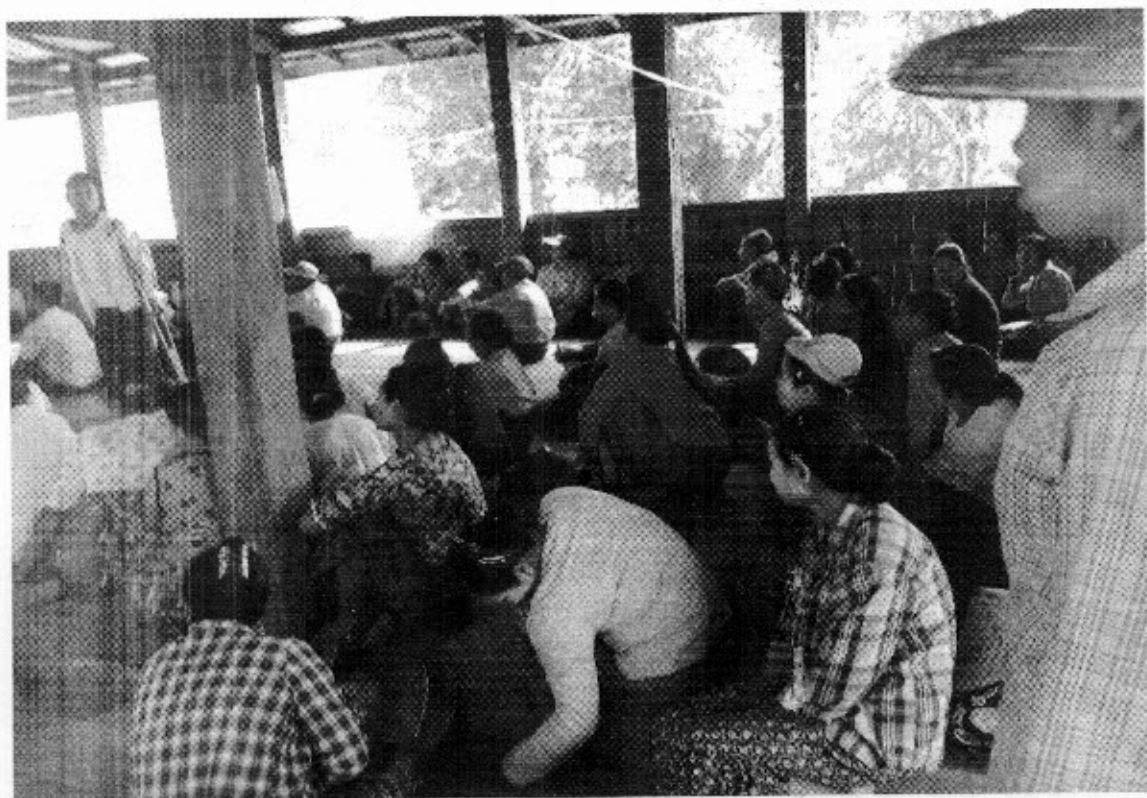



လူထုဝင်္ဂဖြန့်ဝေပံ့ပိုးမှုဦးစီးဌာန  
အပိုင်း-၃ ၉.၉.၂၀၁၅

ပုံစံ-၁ ကျေးရွာအခြေခံအချက်အလက်များ (Form PC 1)

လယ်ဥယျာဉ်/ ကျေးရွာတစ်ရွာသို့ ပထမဆုံး မိသားစုစီရော့အချက်အလက်အားဖြင့် လူထုဝင်္ဂဖြန့်ဝေမှုများသည် ကျေးရွာအတွင်းအသက်များအားကျေးရွာအချက်အလက်များကိုပေးပို့ရန်အတွက်အသုံးပြုရမည့်အချက်အလက်များကိုစီမံခန့်ခွဲပေးရန်အတွက် ဝင်္ဂဖြန့်ဝေပံ့ပိုးမှုဦးစီးဌာန၏အမိန့်အရ လူထုဝင်္ဂဖြန့်ဝေမှုများသည် ဤအချက်အလက်များအားစစ်ဆေးပြီးနောက်အသုံးပြုရမည် ဤအချက်တွင် လူထုဝင်္ဂဖြန့်ဝေမှုမှ သတင်းအချက်အလက်ထဲသို့ Tablets မှထုတ်ပြန်ပေးရမည်

ကျေးရွာအုပ်စုအမည် ဦးအောင်ရွှေ	ကျေးရွာအုပ်စုအမှတ် အမှတ်(၀၂) ၇၆၄၆၄	လူထုဝင်္ဂဖြန့်ဝေမှုအမည် ဦးအောင်ရွှေ
ပြည်နယ်/တိုင်းဒေသကြီး မန္တလေး	မြို့နယ် မင်းဇင်	ကျေးရွာအုပ်စု ကျေးရွာအုပ်စု

လူဦးရေ လူဦးရေ	အိမ်ထောင်စုအရေအတွက်	ကိုးကွယ်သည့်ဘာသာ	အိမ်ထောင်စုအရေအတွက်
လူဦးရေ (၀) ၅၆၂၀	၇၄၅	ဘာသာ(၀) ၄၅	၅၂
လူဦးရေ (၂) ၅၆၂	၇	ဘာသာ(၂) ၅၅	၇
လူဦးရေ		ဘာသာ	

	အိမ်ထောင်စုအရေအတွက်	အိမ်ထောင်စုအရေအတွက်
လူဦးရေ	၇၅၂	၅၂
အိမ်ထောင်စုစီစီး	၅၀	၅၂

(ခ) လက်လှမ်းမီအုပ်စုဖြန့်ဝေသည့်အဆောက်အအုံများ

အဆောက်အအုံအမျိုးအစား	အမှတ် ဖြစ်ပါ	ကျန်းမာရေး	အမှတ် ဖြစ်ပါ	အဆောက်အအုံအမျိုးအစား	အမှတ် ဖြစ်ပါ
အထက်တန်းအဆောက်အအုံ	<input type="checkbox"/>	မရှိ	<input type="checkbox"/>	မလီ	<input type="checkbox"/>
အလယ်တန်းအဆောက်အအုံ	<input type="checkbox"/>	ကျန်းမာရေးအဆင့်	<input type="checkbox"/>	သန့်ရှင်းရေးအဆောက်အအုံ	<input type="checkbox"/>
မူလတန်းအဆောက်အအုံ	<input checked="" type="checkbox"/>	ကျန်းမာရေးအဆင့်	<input type="checkbox"/>	ကျန်းမာရေးအဆောက်အအုံ	<input type="checkbox"/>
ပျက်စီးနေသည့်အဆောက်အအုံ	<input type="checkbox"/>	မရှိ	<input type="checkbox"/>	ရေရရှိရေးအဆောက်အအုံ	<input type="checkbox"/>
အခြား	<input type="checkbox"/>	အခြား	<input type="checkbox"/>	မလီ	<input type="checkbox"/>
				အခြား	<input type="checkbox"/>
မှတ်ချက်		မှတ်ချက်		မှတ်ချက်	
မူလတန်းအဆောက်အအုံ					

၂၆



လူထုပေါ်ပြွမ်းတိမ်မက်ခြင်းလက်ခံ  
အပိုင်း-၃ - ၉.၉.၂၀၁၅

(၁) တစ်နှစ်လျှင် သူများဆိုင်တမ်း ၊ ခေတ္တလုပ်ငန်းဆိုင်ရာ သို့မဟုတ် တစ်နှစ်လျှင် ပြန်လည်လုပ်ငန်းဆောင်ရွက်ခွင့်ရရှိသူများ

(၁) တစ်နှစ်လျှင်			(၂) တစ်နှစ်လျှင်			(၃) လက်မှတ်ထုတ်ပေးခြင်း		
	ရွာထွင်းခန့်ထိုင်သူ	အခြားရွာသူကလေး		ရွာထွင်းခန့်ထိုင်သူ	အခြားရွာသူကလေး		ရွာထွင်းခန့်ထိုင်သူ	အခြားရွာသူကလေး
မူလတန်းမြင့်အထက်အထက်	<input type="checkbox"/>	<input checked="" type="checkbox"/>	အထက်တန်း	<input type="checkbox"/>	<input type="checkbox"/>	လက်ထောက်	<input type="checkbox"/>	<input type="checkbox"/>
အထက်တန်းမြင့်အထက်အထက်	<input type="checkbox"/>	<input type="checkbox"/>	လက်ထောက်	<input type="checkbox"/>	<input type="checkbox"/>	ပန်ချီ	<input type="checkbox"/>	<input type="checkbox"/>
အထက်တန်းမြင့်အထက်အထက်	<input type="checkbox"/>	<input type="checkbox"/>	အထက်တန်း	<input type="checkbox"/>	<input type="checkbox"/>	လျှပ်စစ်ဆိုင်ရာ	<input type="checkbox"/>	<input type="checkbox"/>
မူလတန်းအထက်အထက်	<input checked="" type="checkbox"/>	<input type="checkbox"/>	အထက်တန်း	<input type="checkbox"/>	<input type="checkbox"/>	ခရိုင်ကလေး	<input type="checkbox"/>	<input type="checkbox"/>
အခြား	<input type="checkbox"/>	<input type="checkbox"/>	ပြည်သူ့ကျန်းမာရေးဆိုင်ရာ	<input type="checkbox"/>	<input type="checkbox"/>	စက်မှုဆိုင်ရာ	<input type="checkbox"/>	<input type="checkbox"/>
မုတ်စွတ်			မုတ်စွတ်			မုတ်စွတ်		

(၁) ခေတ္တလုပ်ငန်းဆောင်ရွက်နိုင်ရန်အတွက် လက်ခံအခြေအနေ / ခေတ္တလုပ်ငန်းဆောင်ရွက်ရန် အခြေအနေအထားအရ လက်ခံအခြေအနေ(အောက်ပါပုံစံဖြည့်စွက်ပါ)

ခေတ္တလုပ်ငန်းဆောင်ရွက်နိုင်ရန်အတွက် လက်ခံအခြေအနေ  
 ခေတ္တလုပ်ငန်းဆောင်ရွက်ရန်အတွက် လက်ခံအခြေအနေ  
 တွင်ကမ်းခြေလမ်း  
 လူထုပေါ်ပြွမ်းခြင်း  
 စက်မှုဆိုင်ရာလက်ခံအခြေအနေ

(၁) ခေတ္တလုပ်ငန်းဆောင်ရွက်နိုင်ရန်အတွက် လက်ခံအခြေအနေ  
 (၂) လူထုပေါ်ပြွမ်းတိမ်မက်ခြင်းလက်ခံအခြေအနေအရ ခေတ္တလုပ်ငန်းဆောင်ရွက်နိုင်ရန်အတွက် လက်ခံအခြေအနေ  
 (၃) ခေတ္တလုပ်ငန်းဆောင်ရွက်နိုင်ရန်အတွက် လက်ခံအခြေအနေ

(၁) ခေတ္တလုပ်ငန်းဆောင်ရွက်နိုင်ရန်အတွက် လက်ခံအခြေအနေ  
 (၂) ခေတ္တလုပ်ငန်းဆောင်ရွက်နိုင်ရန်အတွက် လက်ခံအခြေအနေ

(၁) ခေတ္တလုပ်ငန်းဆောင်ရွက်နိုင်ရန်အတွက် လက်ခံအခြေအနေ  
 (၂) ခေတ္တလုပ်ငန်းဆောင်ရွက်နိုင်ရန်အတွက် လက်ခံအခြေအနေ



လူထုပတ်ပြုစီမံကိန်းစီမံကိန်းလက်ဖွဲ့  
အစိုးရ-၃ ၂၀၂၀-၂၀၂၅

(ခ) ကော့ရှော့တွင် ဖွဲ့စည်းထားသော အဖွဲ့အစည်းများ  
လူထုပတ်ပြုစီမံကိန်းပတ်ဝန်းကျင်ကော့ရှော့တွင် ကော့ရှော့မြို့နယ်အတွက် အစိုးရ(သို့) ရာသားများကိုယ်တိုင်(သို့) စီမံကိန်းဆောင်ရွက်  
ဖွဲ့စည်းထားသည့် အဖွဲ့အစည်းများရှိပါသလော။

- (၁) -----
- (၂) -----

ကော့ရှော့ခရိုင်အတွက်

အမည် ဦးစွာဦးစွာ

လက်မှတ် ဦးစွာဦးစွာ ၀၄.၈

လူထုပတ်ပြုစီမံကိန်း

အမည် ဦးစွာဦးစွာ

လက်မှတ် ဦးစွာဦးစွာ ၀၄.၈



ပုံစံ - ၈ - ၁ ကျေးရွာအခြေခံအချက်အလက်များ (Form PC 1)

လမ်းညွှန်ချက်၊ ကျေးရွာတစ်ရွာသို့ ပထမဆုံးမိတ်ဆက်ခရီး သွားရောက်သောအခါ လူထုစည်းရုံးရေးမှူးသည် ကျေးရွာခေါင်းဆောင်များအား ကျေးရွာအချက်အလက်များကို မေတ္တာရပ်ခံ၍ တောင်းခံရသည်။ ဤအချက်အလက်များကို စီမံကိန်းမိတ်ဆက်အစည်းဝေးမတိုင်မီတောင်းခံရမည်။ စီမံကိန်းမိတ်ဆက်အစည်းဝေးတွင် လူထုစည်းရုံးရေးမှူးသည် ဤအချက်အလက်များအား စစ်ဆေးပြီး မှန်ကန်အောင်ပြုလုပ်ရမည်။ ပြီးနောက်တွင် လူထုစည်းရုံးရေးမှူးမှ သတင်းအချက်အလက်ထံသို့ Tablets တစ်ဆင့် ဖြည့်သွင်းရမည်။

ကျေးရွာခေါင်းဆောင် အမည် ဒေါ်ကျော်စာအောင်	ကျေးရွာခေါင်းဆောင်၏ ဖုန်းနံပါတ်	လူထုစည်းရုံးရေးမှူး၏ အမည် ဒေါ်ဇေဇေအေး
ပြည်နယ်၊တိုင်းဒေသကြီး၊ခရိုင်၊မြို့နယ် ဗဟို၊ နေရာကော်	ကျေးရွာအုပ်စု ဖိတ်	ကျေးရွာ ကာမကျွမ်း

က။ လူဦးရေ

လူမျိုးစု	အိမ်ထောင်စုအရေအတွက်	ကိုးကွယ်သည့်ဘာသာ	အိမ်ထောင်စုအရေအတွက်
လူမျိုးစု (၁) မြန်မာ	၅၄	ဘာသာ (၁) မြန်မာ	၅၄
လူမျိုးစု (၂) -----		ဘာသာ (၂) -----	
လူမျိုးစု (၃) -----		ဘာသာ (၃) -----	
လူမျိုးစုရော အခြား		ဘာသာရော -----	
မသန်စွမ်းသူများ			
သက်ကြီးရွယ်အိုများ (၆၅ နှစ် နှင့် အထက်)	၁၀		
စစ်ဘေးရှောင်			

	အမျိုးသား (အရေအတွက်)	အမျိုးသမီး (အရေအတွက်)
လူဦးရေ		
လူမျိုးစု (၁) -----	၁၅၁	၁၅၄
လူမျိုးစု (၂) -----		
လူမျိုးစု (၃) -----		
အခြား		
အိမ်ထောင်ဦးစီး	၅၀၄၉	၅

(ခ) အခြေခံအဆောက်အအုံ အသုံးအဆောင်များ

စာသင်ကျောင်း	အမှတ် ခြံစံပါ	ကျန်းမာရေး	အမှတ် ခြံစံပါ	ဘာသာရေး အဆောက် အအုံများ	အမှတ် ခြံစံပါ
အထက်တန်းကျောင်း	<input type="checkbox"/>	ဆေးရုံ	<input type="checkbox"/>	စေတီ	<input type="checkbox"/>
အလယ်တန်းကျောင်း	<input type="checkbox"/>	ကျန်းမာရေးဌာန	<input type="checkbox"/>	ဘုန်းကြီးကျောင်း	<input checked="" type="checkbox"/>
မူလတန်းကျောင်း	<input checked="" type="checkbox"/>	ကျန်းမာရေးဌာနခွဲ	<input type="checkbox"/>	ဟိန္ဒူဘုရားကျောင်း	<input type="checkbox"/>
ပျက်ကျောင်း	<input checked="" type="checkbox"/>	ဆေးပေးခန်း	<input type="checkbox"/>	ခရစ်ယာန်ကျောင်း	<input type="checkbox"/>
အခြား	<input type="checkbox"/>	အခြား	<input type="checkbox"/>	ဗလီ	<input type="checkbox"/>
မှတ်ချက်		မှတ်ချက်		အခြား	<input type="checkbox"/>
				မှတ်ချက်	

(ဂ) ကျွမ်းကျင်သူများမှတ်တမ်း (ကျေးရွာတွင်နေထိုင်သော သို့မဟုတ် တခြားရွာမှလာရောက်သော ကျွမ်းကျင်သူများ)

(၁) စာသင်ကျောင်း			(၂) ကျန်းမာရေး			(၃) လက်မှုပညာရှင်		
	ရွာတွင် နေ ထိုင်သူ	အခြား ရွာမှ လာသူ		ရွာတွင် နေ ထိုင်သူ	အခြား ရွာမှ လာသူ		ရွာတွင် နေ ထိုင်သူ	အခြား ရွာမှ လာသူ
မူလတန်းပြဆရာ/မ	<input type="checkbox"/>	<input type="checkbox"/>	ဆရာဝန်	<input type="checkbox"/>	<input type="checkbox"/>	လက်သမား	<input type="checkbox"/>	<input type="checkbox"/>
အထက်တန်းပြဆရာ/မ	<input type="checkbox"/>	<input type="checkbox"/>	လက်ထောက် ကျန်းမာရေးမှူး	<input type="checkbox"/>	<input type="checkbox"/>	ပန်းချီ	<input type="checkbox"/>	<input type="checkbox"/>
အလယ်တန်းပြဆရာ/မ	<input type="checkbox"/>	<input type="checkbox"/>	အဖိုးသမီးကျန်းမာရေး ဆရာမ	<input type="checkbox"/>	<input type="checkbox"/>	လှုပ်စစ်ကျွမ်းကျင်၊ ဝိသေမား	<input type="checkbox"/>	<input type="checkbox"/>
ရှင်္ဂါ့ဆရာ/မ	<input type="checkbox"/>	<input type="checkbox"/>	သားဗွားဆရာမ	<input type="checkbox"/>	<input type="checkbox"/>	ချောင်းထွယ်သူ	<input type="checkbox"/>	<input type="checkbox"/>
အခြား	<input type="checkbox"/>	<input type="checkbox"/>	ပြည်သူ့ကျန်းမာရေးလုပ်သား	<input type="checkbox"/>	<input type="checkbox"/>	စက်ပြင်ဆရာ	<input type="checkbox"/>	<input type="checkbox"/>
မှတ်ချက်			မှတ်ချက်			မှတ်ချက်		

(ဃ) ကျေးရွာသို့ ရောက်ရှိနိုင်သည့် လမ်းအခြေအနေ / ကျေးရွာတစ်ရွာသည် ၎င်း၏ ကျေးရွာအုပ်စုနှင့် ဆက်သွယ်ထားသော လမ်းအခြေအနေ (အောက်ပါတို့ကိုပိုင်ပါ)

ကျောက်ကြမ်းလမ်း ကတ္တရာလမ်း ကွန်ကရစ်လမ်း မော်တော်ဆိုင်ကယ်လမ်း  
 ကျောက်စင်းလမ်း မြေသားလမ်း လူသွားလမ်း အခြား \_\_\_\_\_

(င) ကျေးရွာဖွံ့ဖြိုးမှုစီမံချက်

(၁) လူထုပတ်ပြုစီမံကိန်းမတင်မီ ဤကျေးရွာတွင်ကျေးရွာဖွံ့ဖြိုးမှု စီမံချက်ရှိခဲ့ပါသလား?

(၂) ရှိခဲ့ပါလျှင် ဤစီမံချက်ကို မည်သည့် ခုနှစ်တွင်ပြင်ဆင်ခဲ့ပါသနည်း?  
 (၃) ဤစီမံချက်ကို မြို့နယ်မှအတည်ပြုခဲ့ပါသလား?

မိုင်ပေါ်  
 ရှိပါသည်/မရှိပါ/မသိပါ  
 နှစ်-----/မသိပါ  
 ပြုခဲ့ပါသည်/မပြုခဲ့ပါ /မသိပါ

(စ) ခရီးအကွာအဝေး

(၁) ဤကျေးရွာ၏ပတ်မှ ၎င်းကျေးရွာအုပ်စု၏ပတ်အထိ ခရီးခိုင်မည်မျှကွာဝေးသနည်း?

(၂) ဤကျေးရွာမှ ၎င်းကျေးရွာအုပ်စု၏ပတ်အထိ သွားလာရာတွင်ကြာမြင့်သည့်အချိန်၊  
 မြောက်သွေ့ရာသီတွင်ကြာချိန် ၁၅ မိနစ် ထောက်လာကျိ/မော်တော်ဆိုင်ကယ်/ခြေလျင်/လား/မော်တော်ဘုတ်/  
 အခြား \_\_\_\_\_  
 မိုးရာသီတွင်ကြာချိန် ၂၀ မိနစ် ထောက်လာကျိ/မော်တော်ဆိုင်ကယ်/ခြေလျင်/လား/မော်တော်ဘုတ်/  
 အခြား \_\_\_\_\_

(ဆ) ဖတ်ဝန်းကျင်ဆိုင်ရာ သဘာဝဘေးအန္တရာယ်

ဤကျေးရွာတွင် ခြေလျင်ခြင်းကဲ့သို့ သဘာဝဘေးအန္တရာယ်ကူးရောက်မှုခြင်း ရှိပါသလား။  
 မရှိပါ  ရှိပါသည် ရှိလျှင်ဖော်ပြပါ \_\_\_\_\_

(ဇ) ကျေးရွာတွင် ခွဲစည်းထားသော အဖွဲ့အစည်းများ

လူထုပတ်ပြုစီမံကိန်းမတင်မီ ဤကျေးရွာတွင် ကျေးရွာဖွံ့ဖြိုးရေးအတွက် အစိုးရ (သို့) ရွာသားများကိုယ်တိုင်(သို့) စီမံကိန်းတစ်ခုခုမှ ခွဲစည်းထားသည့် အဖွဲ့အစည်းများရှိပါသလား။  
 (၁) \_\_\_\_\_  
 (၂) \_\_\_\_\_

(ဈ) အထွေထွေအုပ်ချုပ်ရေး ဦးစီးဌာန (GAD) မှ မှတ်တမ်းတင်ထားခြင်း

ဤကျေးရွာသည် အထွေထွေအုပ်ချုပ်ရေး ဦးစီးဌာန (GAD) မှ မှတ်တမ်းတင်ထားမှု ရှိပါသလား။  
 မရှိပါ  ရှိပါသည်

ကျေးရွာခေါင်းဆောင်  
 အမည် \_\_\_\_\_  
 လက်မှတ် \_\_\_\_\_

လူထုစည်းရုံးရေးမှူး  
 အမည် \_\_\_\_\_  
 လက်မှတ် \_\_\_\_\_







လူထုတုံ့ပြန်စံနှုန်းစိစစ်ကိန်းလက်ဖွဲ့  
အပိုင်း-၃ ၂၉-၉-၂၀၁၅

၆.၂ ဝယ်ယူရေးအစီအစဉ် ရေးဆွဲခြင်း									
၆.၃ သတ္တုရေးရာကိစ္စများ လျာထားအစီအစဉ် ရေးဆွဲခြင်း									
၆.၄ ပြင်/လိန်းအစီအစဉ် ရေးဆွဲခြင်း									
၇. စီမံကိန်းလုပ်ငန်းခွဲ တိုးတက်မှု တော်ကြံနှင့် လစဉ်အစဉ်အစား	မလို	မလို	မလို	မလို	မလို	မလို	မလို	မလို	မလို
၇.၁ အစဉ်အစား ပထမအကြိမ်									
၇.၂ အစဉ်အစား ဒုတိယအကြိမ်									
၇.၃ အစဉ်အစား တတိယအကြိမ်									
၈. စီမံကိန်းလုပ်ငန်းခွဲ အပြီးသတ်စစ်ဆေးခြင်း အစဉ်အစား									
၉. လူထုစစ်ဆေးမှုအစဉ်အစား									



ပုံစံ - ၈ - ၂ - စီမံကိန်းစက်ဝန်းအချိန်ဇယား (PC 2)

လမ်းညွှန်ဖွဲ့စည်းမှု သက်ဆိုင်ရာလူထုစည်းရုံးရေး/လက်ထောက်နည်းလညာမျိုးများမှ စီမံကိန်းစက်ဝန်းအဆင့်တစ်ခုစီပြီးစီးတိုင်း ကျေးရွာနှင့် ကျေးရွာအုပ်စုအတွက် ဤပုံစံကို ဖြည့်သွင်းရမည်။

စည်းရုံးရေးမျိုး/ဝန်ထမ်း အမည် ၆၅၂၄၂၄၆၇၈၊ စက်ဝန်းအားအမှတ်ဖြစ်ပါ  စက်ဝန်း(၁)  စက်ဝန်း(၂)  စက်ဝန်း(၃)

နေ့စွဲ စက်ဝန်း (၄) ကျေးရွာအုပ်စု ၂၄၀၃၂ ကျေးရွာ ဝက်လက်ရွာ

ပြည်နယ်/တိုင်း ၈၆၈၂၂၂ မြို့နယ် မာရ်-အောက် ကျေးရွာ

စီမံကိန်းစတင်ရွက်မှုအထောင့်များ	နေ့စွဲ			အစည်းအဝေးတွင်တက်ရောက်သူအရေအတွက်		
	စတင်သည့် နေ့	ပြီးဆုံးသည့်နေ့	အမျိုးသား အရေအတွက်	အမျိုးသမီး အရေအတွက်	အိမ်ထောင်စု အရေအတွက်	လူမျိုးစုတက်ရောက်သူ အရေအတွက် နှင့် လူမျိုးစုအမည်
၁။ ကျေးရွာစီမံကိန်း စိတ်ဓာတ်အစည်းအဝေး	၁၈.၁.၁၇	၀၀.၁.၁၇	၂၆	၃၇	၅၅	၈၃၂ - ၆၃
၂။ ကျေးရွာဖွံ့ဖြိုးရေး စီမံချက်ရေးဆွဲခြင်း အစည်းအဝေး	၁၁.၁.၁၇	၀၅.၁.၁၇	၂၄	၃၈	၅၅	၈၃၂ - ၆၂
၃။ ကျေးရွာအုပ်စု လုပ်ငန်းဆုံးဖြတ်ချက်ချသည့် အစည်းအဝေး	၂၀.၁.၁၇	၂၀.၁.၁၇	၁၄	၁၀	၂၄	၅၆၃ - ၁၂၇
၄။ မြို့နယ်အဆင့် စီမံကိန်းရေးဆွဲရေး နှင့် အကောင်အထည်ဖော်ရေးကော်မတီ၏ စီမံကိန်း သုံးသပ်မှု အစည်းအဝေး			မရှိ	မရှိ	မရှိ	မရှိ
၅။ မြို့နယ် စီမံကိန်းရေးဆွဲရေး နှင့် အကောင်အထည်ဖော်ရေး ကော်မတီ၏ဆုံးဖြတ်မှုကို ရွာသို့ အသိပေး အကြောင်းကြားသည့် အစည်းအဝေး	၃.၃.၁၇	၃.၃.၁၇	၂၆	၃၁	၅၄	၈၃၂ - ၆၄
၆။ စီမံကိန်းလုပ်ငန်းခွဲစီမံချက်ရေးဆွဲခြင်း အစည်းအဝေး	၁၇.၃.၁၇	၁၇.၃.၁၇	၃၀	၃၁	၅၄	၈၃၂ - ၆၁
၆.၁။ စီမံကိန်းလုပ်ငန်း အကောင်အထည်ဖော်ရေးအစီအစဉ် ရေးဆွဲခြင်း						







လူထုဝယ်ယူခြင်းပတ်သက်သည့် အစီအစဉ်  
အပိုင်း ၃ ၂၀၂၀၀၅

၁. ဤစာရွက်စာတမ်း (၃) နှစ်အတွက် ဦးစားပေး ဖွဲ့စည်းထောက်ပံ့ လုပ်ငန်း အစီအစဉ်များအားဖော်ပြပါ  
(လူထုဝယ်ယူခြင်းပတ်သက်သည့် အစီအစဉ်အား အစီအစဉ်များကို ဦးစားပေး အထောက်အကူပြုပြီး လူထုဝယ်ယူခြင်း ပတ်သက်  
ရန်ပုံစံအရင်းအမြစ်နှင့် ဖတ်ထက်ထည့်အစီအစဉ်များထည့်ဖော်ပြချက်ဖြစ်သည်။)

အကျဉ်းချုပ်အတွက် ဦးစားပေးဖွဲ့စည်း ထောက်ပံ့မှု လုပ်ငန်းအစဉ်များ	အစီအစဉ် (အမျိုးအစားများ/ အမျိုးအစားများ/ အမျိုးအစား+အမျိုးအစား)	လူထုဝယ်ယူခြင်းပတ်သက်သည့် အစီအစဉ် အစဉ် (ဦးစားပေးအစဉ် အလိုက် ဖော်ပြပါ)	ခန့်မှန်း တန်ဖိုး မီလီယံ	အစီအစဉ် စွန့်ခွဲမှု မရှိမီ အစဉ်
၁။ အကျဉ်းချုပ်အတွက် ဦးစားပေးဖွဲ့စည်း ထောက်ပံ့မှု လုပ်ငန်းအစဉ်များ	၈၅၀.၂၀	၂။ အ.စ.ပ. (၁)	၅၀၀၀၀၀၀	၁၁၂
၂။ အကျဉ်းချုပ်အတွက် ဦးစားပေးဖွဲ့စည်း ထောက်ပံ့မှု လုပ်ငန်းအစဉ်များ	၈၅၀	၃။ အ.စ.ပ. (၂)	၅၀၀၀၀၀၀	၁၁၉
၃။ အကျဉ်းချုပ်အတွက် ဦးစားပေးဖွဲ့စည်း ထောက်ပံ့မှု လုပ်ငန်းအစဉ်များ	၀	၄။ အ.စ.ပ. (၃)	၅၀၀၀၀၀၀	၁၁၀
၄။ အကျဉ်းချုပ်အတွက် ဦးစားပေးဖွဲ့စည်း ထောက်ပံ့မှု လုပ်ငန်းအစဉ်များ	၈၅၀.၂၀	၅။ အ.စ.ပ. (၄)	၅၀၀၀၀၀၀	၁၁၉
၅။ အကျဉ်းချုပ်အတွက် ဦးစားပေးဖွဲ့စည်း ထောက်ပံ့မှု လုပ်ငန်းအစဉ်များ	၀	၆။ အ.စ.ပ. (၅)	၅၀၀၀၀၀၀	၁၁၂
၆။ အကျဉ်းချုပ်အတွက် ဦးစားပေးဖွဲ့စည်း ထောက်ပံ့မှု လုပ်ငန်းအစဉ်များ	၈၅၀	၇။ အ.စ.ပ. (၆)	၅၀၀၀၀၀၀	၁၁၉

၂၀၂၀.၀၅.၂၀ ရက်နေ့တွင် အစီအစဉ်အရ လုပ်ငန်းအစဉ်များ

အစီအစဉ်အရ လုပ်ငန်းအစဉ်များ ၈.၂.၂၀၁၆



ပုံစံ - ၀ - ၃ ကျေးရွာခွဲ ဦးစားပေးအစဉ်အစဉ် (Form PC 3)

လက်ရွှေ့မှတ် အဆင့်(၃) ကျေးရွာပျော်မွန်းရက်အစဉ်အစား ဦးစားပေးအခါ ကျေးရွာစီမံကိန်း အထောက်အကူပြု ကော်မတီသည် လူထုစည်းရုံးရေးအကူအညီဖြင့် ဤပုံစံကိုပြည့်စုံအောင် ပြည့်သွင်းရမည်။

လူထုစည်းရုံးရေးနေ့/ဝန်ထမ်း အမည် ဒေါ်မုန့်မာ  
 နေ့စွဲ ၁၁-၀-၂၀၁၇      စက်ဝန်းအား အမှတ်ခြစ်ပါ (✓) = စက်ဝန်း(၁)  
 မှတ်ဝန်း(၂) = မှတ်ဝန်း(၃) = စက်ဝန်း(၄)

ပြည်နယ်/တိုင်း ဇွန်ကိုင်      ဦးနုယ် မှူး ဇနီးကျေးရွာအုပ်စု ဝဉ်      ကျေးရွာ ဘက်မဏ္ဍိယ  
 တ၊ အစက်အခဲအတားအဆီးများအားရွေးချွေခြင်း - ယခုလက်ရှိအခြေအနေတွင် ဤကျေးရွာခွဲ ဦးစားပေးအကူအညီအတွက် အဓိက အစက်အခဲအတားအဆီးများသည် မည်သည်များဖြစ်ပါသနည်း။ (အမျိုးသား/သမီး အနည်းဆုံးအစက်အခဲ ၅ ခုစီဖော်ပြပါ)

အမျိုးသား အဖွဲ့မှ တင်ပြသောအစက်အခဲအတားအဆီးများ		အမျိုးသမီး အဖွဲ့မှ တင်ပြသောအစက်အခဲအတားအဆီးများ	
၀	ပညာရေး ကဏ္ဍကန်	၀	ပညာရေး ကဏ္ဍကန်
၂	သောကဘုံ ရေကန်ကန်	၂	ပစ် ဖျား သော သွယ်ချေး ကဏ္ဍကန်
၃	ကျွန်းမာ ရေ ကဏ္ဍကန်	၃	ကျွန်းမာ ရေ ကဏ္ဍကန်
၄	ပစ် ဖျား သော သွယ်ချေး ကဏ္ဍကန်	၄	သောကဘုံ ရေကန်ကန်
၅		၅	ပစ် ဖျား ကဏ္ဍကန်

ဇ၊ မျှော်မှန်းခြင်း - နောင်လာမည့် ( ၅ ) နှစ် အတွင်း ကျေးရွာခွဲ ဦးစားပေး မျှော်မှန်းလျာထားရက်များအား တင်ပြပါ။

အမျိုးသားအဖွဲ့မှ တင်ပြသောမျှော်မှန်းရက်များ		အမျိုးသမီးအဖွဲ့မှ တင်ပြသောမျှော်မှန်းရက်များ	
၀	ပညာရေး ကဏ္ဍကန်၊ ကတိုးမြို့ မားစာရမည်	၀	ပညာရေး ကဏ္ဍကန်၊ ကတိုး မြို့ မားစာရမည်
၂	သောကဘုံ ရေကန်ကန်၊ ကတိုးမြို့ မားစာရမည်	၂	ပစ် ဖျား သော သွယ်ချေး ကဏ္ဍကန် မျှော်မှန်းရက်မရှိ
၃	ကျွန်းမာ ရေ ကဏ္ဍကန်၊ ကတိုးမြို့ မားစာရမည်	၃	ကျွန်းမာ ရေ ကဏ္ဍကန်၊ ကတိုးမြို့ မားစာရမည်
၄	ပစ် ဖျား သော သွယ်ချေး ကဏ္ဍကန် မျှော်မှန်းရက်မရှိ	၄	
၅		၅	

ဇ၊ လူထုစီမံကိန်း၏ လာမည့် ( ၄ ) နှစ်အတွက် အကန့်အသတ် ဦးစားပေး ဦးစားပေး ဦးစားပေး လုပ်ငန်း အစီအစဉ်များအားဖော်ပြပါ။

အဆင့်	ကျေးရွာအတွက် ဦးစားပေး ဦးစားပေး လုပ်ငန်းစဉ်များ	အဆိုပြုသူ (အမျိုးသားများ/ အမျိုးသမီးများ/အမျိုးသား+ အမျိုးသမီး)	ခန့်မှန်းကျန်ကျ စရိတ်	အကျိုးစီးပွားခွင့်ရှိသူ ခန့်မှန်းခြေ အရေအတွက်
၀	ကျေး-မြို့ရပ်-ရုံးပြင်ခြင်း	က + မ	၆၇,၀၀၀၀၀	၅၀၅
၂	စာတန်းသုံးရေတွင်း ၁၀၀၀	က + မ	၄၀,၀၀၀၀၀	၅၀၅
၃	စာကြည့်တိုက်တည်ဆောက်ခြင်း	က + မ	၄၅,၀၀၀၀၀	၅၀၅
၄	ထုတ်ဝေရေး	က + မ	၅၀၇၄,၀၀၀၀၀	၅၀၅
၅				









ပုံစံ - ၀ - ၄ ကျေးရွာအုပ်စုစီမံကိန်းလုပ်ငန်းခွဲရွေးချယ်ခြင်းပုံစံ (Form PC 4)

လမ်းညွှန်ချက်၊ စီမံကိန်းလုပ်ငန်းခွဲရွေးချယ်မှုအစည်းအဝေးပြီးနောက်တွင် ကျေးရွာအုပ်စုမှ CF/TF တို့၏ အကူအညီရယူ၍ ကျေးရွာစီထောက်ကော်မတီမှ လက်မှတ်ရေးထိုးပြီး အဆိုပါပုံစံအား ပြည်ပုံအောင်မြင်သွင်းရမည်။ ဤပုံစံအား ပြည်ပုံစာဖြည့်သွင်းပြီးပါက ကျေးရွာအုပ်စုမှ ဦးတိုးတက်ရေးစီမံချက်တွင် TPIC သို့ ပေးပို့ရန်အတွက် နောက်ဆက်တွဲအဖြစ် ထားရှိရမည်။ CF မှ ကျေးရွာတစ်ရွာချင်းစီ၏ စီမံကိန်းလုပ်ငန်းခွဲဆိုင်ရာ အချက်အလက်များကို MIS သို့ ထည့်သွင်းရမည်။ (ယခုနစ်စီမံကိန်းလုပ်ငန်းခွဲ မလုပ်ကိုင်သော ကျေးရွာများ မပါဝင်ပါ။)

ကျေးရွာစည်းရုံးရေးမှူး/ဝန်ထမ်းအမည် ဒေါ်လှဖြူ ဝက်ဂန်းအားအမှတ်ဖြစ်ပေးပါ။ (V)  ဝက်ဂန်း(၁)  ဝက်ဂန်း(၂)  ဝက်ဂန်း(၃)  ဝက်ဂန်း(၄)  ဝက်ဂန်း(၅)

နေ့စွဲ ၂၀၁၁-၂၀၁၂ မှတ်တမ်းအရ ၁၅-၁၂-၂၀၁၂ ဝက်ဂန်း(၆)  ဝက်ဂန်း(၇)  ဝက်ဂန်း(၈)  ဝက်ဂန်း(၉)  ဝက်ဂန်း(၁၀)

ပြည်နယ်/တိုင်း စစ်ကိုင်း မြို့နယ် မင်းမာလ မြို့နယ် မင်းမာလ မြို့နယ်

ကျေးရွာအမည်	ဆောင်ရွက်မည့် လုပ်ငန်းများ	အတိုင်းအတာ	ခန့်မှန်း တိုက်ရိုက် အကျိုးခံစားခွင့် ရှိသူများ	အဆိုပြုတင်ပြသူ	ခန့်မှန်းကုန်ကျစရိတ်			စုစုပေါင်း
					စီမံကိန်းမှ ထည့်ဝင်မှု	ကျေးရွာမှ ထည့်ဝင်မှု	အခြားထည့်ဝင်မှု (ဖော်ပြပါ) ထည့်ဝင်မှု   အမည်/အဖွဲ့	
မိန့်ကျေးရွာ	ဘဏ္ဍာပမ်း ဖြုတ်ခြင်း	၂၁၅၅' x ၁၃' x ၈'-၆"	၇၂၆	- ကျား ၆၀ မိန်းကလေး + ၀	၆၆,၀၀၀,၀၀၀	-	-	၆၆,၀၀၀,၀၀၀
မင်္ဂလာကျေးရွာ	မူလကားလျှပ် ရှောင်ဖြုတ်ခြင်း	၁၂၀' x ၃၀' x ၁၃'	၃၆၂	- ကျား ၂၀ မိန်းကလေး + ၀	၇၅,၀၀၀,၀၀၀	-	-	၇၅,၀၀၀,၀၀၀
တပေးကျေးရွာ	မူလကား (၅) ရှောင်ဖြုတ်ခြင်း	၁၁၇၈' x ၆'	၃၀၅	- ကျား ၂၀ မိန်းကလေး + ၀	၆၅,၀၀၀,၀၀၀	-	-	၆၅,၀၀၀,၀၀၀
ဘုန်းအိမ် ကျေးရွာ	မူလကား (၁၇) ရှောင်ဖြုတ်ခြင်း	(၁၇၀' x ၆' x ၁၂') (၁၇၀' x ၂' x ၁၂')	၂၅၇	□ ကျား □ မ မိန်းကလေး + ၀	၃၄,၀၀၀,၀၀၀	-	-	၃၄,၀၀၀,၀၀၀
				□ ကျား □ မ မိန်းကလေး + ၀				

မံထုံကျေးရွာ (ဆုသန့်ပင်: ဖြူဖြူခြင်း) (၂၇၃၃' x ၁၃' x ၀' - ၆")

မံထုံကျေးရွာမှ ဆုသန့်တို့ ဆွားကုလမ်းကို ဖြူဖြူခြင်း ဖြစ်သည်။ ရေကြောင်းများ  
ပမ်းပခုံးများ ထည့်ပေးမည် ဖြစ်သည်။

ခန့်မှန်း ကုန်ကျစရိတ်မှာ = ၈၆,၀၀၀၀၀ ဖြစ်သည်။

စီမံကိန်း ထည့်ဝင်ငွေမှာ = ၈၆,၀၀၀၀၀ ဖြစ်သည်။

မဲကောကျေးရွာ

မူလတန်းပွင့်ကျောင်းဖြူဖြူခြင်း (၁၂၀' x ၃၀' x ၁၃')

မူလတန်းပွင့်ကျောင်းကို ကရားကုန်း ရုတစီ ခြင်း ဖြစ်သည်။ (၂၀' x ၂၄' x ၁၃') ကို  
၄ခန်း ရုတစီ ကရားကုန်းမှာ ဖြစ်ပါသည်။ ကျီးကောင် ပါဖြီး ဖြစ်သည်။ စားသောက်  
ကဗျောကို ပါဖြီး ဖြစ်သည်။ ခွန်ဆယ်ခြင်း စရိတ်က လက်ကိုင် ဖြူဖြူခြင်း၊ ခေါင်းကုတ်  
ဖြူဖြူခြင်း၊ ပုံရိပ်များ စားသောက်ခြင်း ဖြစ်သည်။

စီမံကိန်း ထည့်ဝင်ငွေမှာ = ၇၇,၀၀၀၀၀ ဖြစ်သည်။

ခန့်မှန်း ကုန်ကျစရိတ်မှာ = ၇၇,၀၀၀၀၀ ဖြစ်သည်။

ကောကျေးရွာ

ကျောင်း ခြံစည်းရိုးဖြူဖြူခြင်း (၁၁၇၆' x ၆')

ကျောင်းခြံစည်းရိုးကို ဆံကောဖြင့် တည်ဆောက်မည် ဖြစ်သည်။ ကျောင်းခြံထဲ နှစ်  
ကတူ ကျောင်းကံစင် မုဒ်တို့ကို သံပန်းတံခါးဖြင့် ဖြူဖြူပြီး ကျောင်း ဆိုင်းပုဒ် ပါသစ်သား  
ထည့်ပေးမည် ဖြစ်သည်။

ခန့်မှန်း ကုန်ကျစရိတ်မှာ = ၆၅,၀၀၀၀၀ ကျပ် ဖြစ်သည်။

စီမံကိန်း ထည့်ဝင်ငွေမှာ = ၆၅,၀၀၀၀၀ ကျပ် ဖြစ်သည်။

ခရမ်းစိပ်ကျေးရွာ (ထောင်ပင်: ၁၇၀' x ၈' x ၇")၊ ထောင်ခြံခြင်း (၁၇၀' x ၂' x ၂')

ခရမ်းစိပ်ကျေးရွာ စာသင်ကျောင်းဆိုင်ရာ ဆွားကုလမ်း ကို ထောင်ပင်ပျက်မည်  
ဖြစ်သည်။ ရေကြောင်းကို ထောင်၊ ရေကြောင်းပျက်ပေးပြီး ကျောင်းဆိုင်းပုဒ်ကို  
သစ်သား ဖြင့် ဖြူဖြူပေးမည် ဖြစ်သည်။

ခန့်မှန်း ကုန်ကျစရိတ်မှာ = ၃၄,၀၀၀၀၀ ကျပ် ဖြစ်သည်။

စီမံကိန်း ထည့်ဝင်ငွေမှာ = ၃၄,၀၀၀၀၀ ကျပ် ဖြစ်သည်။



စစ်ကိုင်းတိုင်းဒေသကြီး၊ ဗန်းမောက်မြို့နယ်

(က) - ၂။ ကျေးရွာအစည်းအဝေးမှတ်တမ်း

ကျေးရွာ ။ ။ တာမကျိုင်းကျေးရွာ

ကျေးရွာအုပ်စု။ ။ မံထုံ ကျေးရွာအုပ်စု

အစည်းအဝေးပြုလုပ်သည့်နေရာ။ ။ ဘုန်းကြီးကျောင်းဇရပ်

နေ့စွဲ ။ ။ ၇.၂.၂၀၁၆

အကြောင်းအရာ။ ။ ပထမနှစ် စီမံကိန်း မိတ်ဆက်အစည်းအဝေးပထမအကြိမ်အစည်းအဝေးပြုလုပ်ခြင်း။

ဆွေးနွေးချက်များ

အစည်းအဝေးတက်ရောက်သူဦးရေ-ကျား( ၂၄ )ဦး နှင့်မ ( ၃၇)ဦး=(၆၁)ဦး

ဆွေးနွေးချက်များ

ဆွေးနွေးချက်(၁)

မိတ်ဆက်အစည်းအဝေးတွင်ကျေးရွာဥက္ကဋ္ဌမှကျေးရွာလူထုနှင့်လူထုဗဟိုပြုစီမံကိန်းမှဝန်ထမ်းများကိုမိတ်ဆက် အဖွဲ့အမှတ်စကားပြောကြားခြင်း။ ထို့နောက်ဝန်ထမ်းမှ အဖွဲ့အစည်းအမည်၊ အလှူရှင်အမည်၊ အကောင်အထည် ဖော်ဆောင်ရွက်သည့်ဌာနနှင့် စီမံကိန်းဖွဲ့စည်းပုံများနှင့် ကျား၊မရေးရာ ကဏ္ဍများအကြောင်း မိတ်ဆက် ရှင်းလင်းပြောကြားပြီး ကျေးရွာစေတနာ့ဝန်ထမ်းရွေးချယ်ခြင်း(က+မ)တွင် လူထု၏ အတည်ပြုချက်နှင့် မဟုတ်ဘဲ လျှို့ဝှက်ချက်ပေးစနစ်ဖြင့် ရွေးချယ်ခြင်း၊ လူထုပူးပေါင်းပါဝင်သော လူမှုဆန်းစစ်ခြင်းများ ပြုလုပ်သွားမည်ဖြစ် ကြောင်း ဆွေးနွေးပြောကြားခဲ့ပါသည်။

ဆွေးနွေးချက်(၂)

မိတ်ဆက်ဆွေးနွေးမှုအပြီးတွင် ကျေးရွာစေတနာ့ဝန်ထမ်း လိုက်နာရမည့် စည်းကမ်းချက်များကိုရှင်းလင်း ပြောကြား၍ ကျေးရွာလူထု ကိုယ်တိုင်လျှို့ဝှက်ချက်မဲပေးစနစ်ဖြင့် စေတနာ့ဝန်ထမ်း(က-၁)(မ-၁)ကို ရွေးချယ် ရန်ဆွေးနွေးခဲ့ပါသည်။

ဆုံးဖြတ်ချက်(၁)

ကျေးရွာလူထုမှ စီမံကိန်း၏ခွဲစည်းပုံ လုပ်ဆောင်ရမည့်အချက်များနှင့် လိုက်နာကျင့်သုံးရမည့်နည်းလမ်း များကိုလိုက်နာဆောင်ရွက်ရန်စေတနာ့ဝန်ထမ်းရွေးချယ်ခြင်းကိစ္စနှင့်ပတ်သက်၍တက်ရောက်လာသော ကျေးရွာလူထုမှ အမှန်တကယ် လုပ်ကိုင်နိုင်သူ၊ကျေးရွာဖွံ့ဖြိုးရေးအတွက် စိတ်ပါဝင်စားမှုရှိသူ၊ပြောတက်ဆိုတက်ရှိသူများ ကို ရွေးချယ်ရန် ပြောကြားပြီး စေတနာ့ဝန်ထမ်း(က-၁)(မ-၁) ကို တက်ရောက်လာသော ကျေးရွာလူထုမှ လျှို့ဝှက်မဲစနစ် ဖြင့် ရွေးချယ်ရန်ချယ်ရန် ဆုံးဖြတ်ခဲ့သည်။ထို့နောက် လူမှုဆန်းစစ်ခြင်း(PRA)အကြောင်းတွင် ပါဝင်သောထူးခြားဖြစ်စဉ် များ၊ အမျိုးသမီးဆိုင်ရာ သုံးသပ်ချက်များ၊ အသက်မွေးဝမ်းကျောင်းဆိုင်ရာများကို ဆက်လက်ဆွေးနွေးရန် ဆုံးဖြတ်ခဲ့ကြပါသည်။

သဘောတူညီမှုများ

(၁)ကျေးရွာသူ/သားအားလုံး စီမံကိန်းမှ ရရှိလာသော ရံပုံငွေကို ကျေးရွာတွင် အကျိုးရှိစွာ သုံးစွဲရန် သဘောတူညီခဲ့ပါသည်။

(၂)ကျေးရွာစေတနာ့ဝန်ထမ်း(၂)ဦးအား လျှို့ဝှက်မဲပေးစနစ်ဖြင့်ရွေးချယ်ရန်သဘောတူညီခဲ့ကြပါသည်။

(၃)ရွေးချယ်ခံရသောစေတနာ့ဝန်ထမ်း(၂)ဦးမှာလည်းအမှန်တကယ်လုပ်ဆောင်နိုင်ကြောင်းသဘောတူညီခဲ့ပါ သည်။

(၄)ထို့နောက် တက်ရောက်လာသော ကျေးရွာလူထုမှ လူမှုဆန်းစစ်ခြင်း(PRA)အဆင့်များ ဆက်လက်ပြုလုပ်ဆွေးနွေး ရန်သဘောတူညီခဲ့ကြပါသည်။





အစည်းအဝေးမှတ်တမ်း



စစ်ကိုင်းတိုင်းဒေသကြီး၊ ဝန်းမောက်မြို့နယ်

(ခ) ဒုတိယအကြိမ်ကျေးရွာအစည်းအဝေးမှတ်တမ်း

ကျေးရွာ ။ ။ တာမကျိုင်း ကျေးရွာ

ကျေးရွာအုပ်စု။ ။ မံထုံကျေးရွာအုပ်စု

အစည်းအဝေးပြုလုပ်သည့်နေရာ။ ။ ဘုန်းကြီးကျောင်းဇရပ်

နေ့စွဲ ။ ။ ၈.၂.၂၀၁၆

အကြောင်းအရာ။ ။ ပထမနှစ်စီမံကိန်း ဒုတိယအကြိမ်အစည်းအဝေး ဦးစားပေးလုပ်ငန်းရွေးချယ်ခြင်းနှင့် ကျေးရွာစီမံကိန်းအထောက်အကူပြုကော်မတီရွေးချယ်ခြင်း။

အစည်းအဝေးတက်ရောက်သူများ။ ။ ကျေးရွာသား(၂၄)၊ ကျေးရွာသူ(၄၄)၊ စေတနာ့ဝန်ထမ်း အမျိုးသား(၁)ဦး၊ အမျိုးသမီး(၁)ဦး

ဒုတိယအကြိမ်အစည်းအဝေးအတွက် တက်ရောက်လာသော ကျေးရွာလူထုအား အမျိုးသား/ အမျိုးသမီးများအား သီးခြားခွဲ၍ လူမှုဆန်းစစ်ခြင်း(PRA)အဆင့်များ ဆက်လက်ပြုလုပ် ဆွေးနွေးခဲ့ကြပါသည်။ ၎င်းနောက် အခက်အခဲများကို ဖော်ထုတ်ခဲ့ကြသည်။ ဖော်ထုတ်ထားသော ပြဿနာ များကို အမျိုးသား/သမီးပေါင်းပြီး တူညီသော လုပ်ငန်းထွက်ပေါ်လာသည်။ ထို့နောက် အမျိုးသား/ သမီးများ၏ နောက်(၅)နှစ် မျှော်မှန်းချက်များကို ဆက်လက်ဖော်ထုတ်ခဲ့ကြသည်။ ထွက်ပေါ်လာသော လုပ်ငန်းများကို လူထုဗဟိုပြုစီမံကိန်း၏ အကျိုးပင်သောလုပ်ငန်းများနှင့် အကျိုးမပင်သောလုပ်ငန်း များကိုချုပ်ခွဲပြီး ကျေးရွာဖွံ့ဖြိုးလုပ်ငန်းများကိုအဆင့်သတ်မှတ်၍ ရွေးချယ်ခဲ့ကြသည်။ အမျိုးသား အတွက် အမျိုးသမီးအတွက် ဟူ၍ ပြဿနာများကို အခြေခံပြီး ပြဿနာသစ်ပင်များကို ရေးဆွဲပြီး ပြဿနာများကို မည်သို့ဖြေရှင်းရမည်ကို



ဖော်ထုတ်ခဲ့ကြသည်။ ထွက်ပေါ်လာသော လုပ်ငန်းများကို အကောင်အထည်ဖော်ရန် ကျေးရွာအတွက် စီမံကိန်းအထောက်အကူပြု ကော်မတီ လိုအပ်ကြောင်း ရှင်းပြခဲ့သည်။ ဒုတိယအကြိမ်အစည်းအဝေးတွင် ထက်ရောက်လာသော ကျေးရွာလူထုအား ကော်မတီ ဝင်များ၏ ဟာဝန်နှင့်ဝတ္တရားများအကြောင်း ပြောကြားပြီး စီ/ထောက် ဥက္ကဋ္ဌ ကျား(၁)ဦး၊ မ(၁)ဦး၊ သက္ကရာဇ်ရေး မ(၁)ဦး၊ ဝယ်ယူရေးဆပ်ကော်မတီ ကျား(၁)၊ မ(၂)ဦး၊ စောင့်ကြည့် ကြီးကြပ်ရေး ဆပ်ကော်မတီ ကျား(၂)၊ မ(၁)ဦး၊ လုပ်ငန်းလည်ပတ်ရေး နှင့် ပြုပြင်ထိန်းသိမ်းရေးဆပ်ကော်မတီ ကျား(၂)၊ မ(၁)ဦး၊ ပေစန်အကြံပြုတိုင်ကြားရေးဆပ်ကော်မတီ ကျား(၁)ဦး၊ မ(၁)ဦး ရပ်ရွာလူထု အားလုံးကိုယ်တိုင် လျှို့ဝှက်ပဲပေးစနစ်ဖြင့် ရွေးချယ် ဆုံးဖြတ်ခဲ့ကြသည်။

ဆုံးဖြတ်ချက်များ

ကျေးရွာလူထုမှ လူထုဗဟိုပြု စီမံကိန်းတွင် ချမှတ်ထားသော ဆောင်ရန် ရှောင်ရန်များကို လိုက်နာကျင့်သုံးမည်ဖြစ်ကြောင်း ကော်မတီဝင်များမှ ကျေးရွာအတွက် အမှန်တကယ်လုပ်ကိုင်နိုင် ကြောင်း သဘောတူကြပါသည်။

ထို့နောက် လူထုဗဟိုပြု စီမံကိန်း၏ ကျင့်ဝတ်များကို လိုက်နာရန် ဆောင်ရန် ရှောင်ရန် သဘောတူ စာချုပ်ကို လက်မှတ်ရေးထိုးကြသည်။

၂။ ဂျော့ရှာအစည်းအဝေး ဖွဲ့စည်းတမ်း

- ဂျော့ရှာအစည်း " " ကာကွယ်ရေး
- အုပ်စုအစည်း " " ခံဝင်
- အစည်းအဝေးအဖွဲ့ဝင်များ " ဂျော့ရှာစီမံအစည်းအဝေး
- ရေစို " " ၁၁-၁-၂၀၁၇
- အစည်းအဝေးအဖွဲ့ဝင်များ " ဒုတိယနှင့် ဒီမိုကရေစီရေးရာ၊ ဒုတိယကမ္ဘာ  
အစည်းအဝေး၊ ဦးစားရေး၊ လူမှုရေး၊ ဂျော့ရှာအဖွဲ့  
ဒီမိုကရေစီ၊ စီမံအစည်းအဝေး၊ ဖွဲ့စည်းရေး
- အစည်းအဝေးတက်ရောက်သူများ " " ကျား (၂၄)၊ မ (၃၈)

ဒုတိယကမ္ဘာအစည်းအဝေးအဖွဲ့ဝင်များ ( အစိုးရ၊ အစိုးရ၊ အစိုးရ )  
 စီးပွားရေးနှင့် လူမှုရေး အဖွဲ့ဝင် ( PRA ) အစည်းအဝေးအဖွဲ့ဝင်များ၊ အစည်းအဝေးအဖွဲ့ဝင်များ  
 စီးပွားရေး၊ ခံဝင်၊ စီးပွားရေး၊ ဂျော့ရှာအဖွဲ့ဝင်များ၊ စီးပွားရေး၊ ခံဝင်၊ စီးပွားရေး၊ ဂျော့ရှာ  
 အစည်းအဝေးအဖွဲ့ဝင်များ၊ စီးပွားရေး၊ ခံဝင်၊ စီးပွားရေး၊ ဂျော့ရှာအဖွဲ့ဝင်များ၊ စီးပွားရေး၊ ခံဝင်၊ စီးပွားရေး၊ ဂျော့ရှာ  
 အစည်းအဝေးအဖွဲ့ဝင်များ၊ စီးပွားရေး၊ ခံဝင်၊ စီးပွားရေး၊ ဂျော့ရှာအဖွဲ့ဝင်များ၊ စီးပွားရေး၊ ခံဝင်၊ စီးပွားရေး၊ ဂျော့ရှာ  
 အစည်းအဝေးအဖွဲ့ဝင်များ၊ စီးပွားရေး၊ ခံဝင်၊ စီးပွားရေး၊ ဂျော့ရှာအဖွဲ့ဝင်များ၊ စီးပွားရေး၊ ခံဝင်၊ စီးပွားရေး၊ ဂျော့ရှာ

လူမှုရေးနှင့် လူမှုရေး အဖွဲ့ဝင်များ၊ စီးပွားရေး၊ ခံဝင်၊ စီးပွားရေး၊ ဂျော့ရှာအဖွဲ့ဝင်များ၊ စီးပွားရေး၊ ခံဝင်၊ စီးပွားရေး၊ ဂျော့ရှာ  
 အစည်းအဝေးအဖွဲ့ဝင်များ၊ စီးပွားရေး၊ ခံဝင်၊ စီးပွားရေး၊ ဂျော့ရှာအဖွဲ့ဝင်များ၊ စီးပွားရေး၊ ခံဝင်၊ စီးပွားရေး၊ ဂျော့ရှာ  
 အစည်းအဝေးအဖွဲ့ဝင်များ၊ စီးပွားရေး၊ ခံဝင်၊ စီးပွားရေး၊ ဂျော့ရှာအဖွဲ့ဝင်များ၊ စီးပွားရေး၊ ခံဝင်၊ စီးပွားရေး၊ ဂျော့ရှာ  
 အစည်းအဝေးအဖွဲ့ဝင်များ၊ စီးပွားရေး၊ ခံဝင်၊ စီးပွားရေး၊ ဂျော့ရှာအဖွဲ့ဝင်များ၊ စီးပွားရေး၊ ခံဝင်၊ စီးပွားရေး၊ ဂျော့ရှာ  
 အစည်းအဝေးအဖွဲ့ဝင်များ၊ စီးပွားရေး၊ ခံဝင်၊ စီးပွားရေး၊ ဂျော့ရှာအဖွဲ့ဝင်များ၊ စီးပွားရေး၊ ခံဝင်၊ စီးပွားရေး၊ ဂျော့ရှာ

- စီမံအစည်းအဝေး ကျား (၁)၊ မ (၁)
- စီမံအစည်းအဝေး ကျား (၁)၊ မ (၂)
- စီမံအစည်းအဝေး ကျား (၂)၊ မ (၁)

ယုဒပဝတ်ဝိန်း: ဝိန်း:ကျေး၊ ဆင်ကော်မတီ  
ဆေးကုသမှုအဖွဲ့ဝင်များ: နယ်

ကျေး: (၂၂)၊ (၂၃)

ကျေး: (၂၂)၊ (၂၃)

ဆေးကုသရေးဦးစီးဌာန:

ကျေး: (၂၂)၊ (၂၃)

အဖွဲ့ဝင်များ: ကျေး

(၂၃)

ဒုတိယကျေး: ကျေး-ရွာ ယုဒပဝတ် ဝိန်း: ကျေး-ချယ် တစ် ခြောက်ခုအား ဆောင်  
ဆောင်ရေးအဖွဲ့များ

ကျေး-ရွာယုဒပဝတ် ယုဒပဝတ် ဝိန်း: တွင် ချမှတ်ထားသော ချွန် ၃

လမ်း: ဝိန်း: ကျေး၊ ဆေးကော်မတီ၊ ဆေးကုသရေးဦးစီးဌာန၊ ဝိန်း: ကျေး၊ ဆေးကော်မတီ  
လမ်း: ကျေး-ရွာ ဝိန်း: ကျေး-ရွာ၊ ဆေးကော်မတီ၊ ဆေးကုသရေးဦးစီးဌာန၊ ဝိန်း: ကျေး-ရွာ  
ယုဒပဝတ် ဝိန်း: ကျေး-ရွာ၊ ဆေးကော်မတီ၊ ဆေးကုသရေးဦးစီးဌာန

ဒုတိယကျေး ယုဒပဝတ် ဝိန်း: ကျေး-ရွာ၊ ဆေးကော်မတီ၊ ဆေးကုသရေးဦးစီးဌာန၊  
ကျေး-ရွာ ဝိန်း: ကျေး-ရွာ၊ ဆေးကော်မတီ၊ ဆေးကုသရေးဦးစီးဌာန -  
ဒုတိယကျေး ဝိန်း: ကျေး-ရွာ၊ ဆေးကော်မတီ၊ ဆေးကုသရေးဦးစီးဌာန (HR-၂) ကို ဖြေဆိုရန်အတွက်

မှတ်တမ်းတင်သူ  
ဆေးကုသရေးဦးစီးဌာန  
ဒေါ် ဝင်းဇွန်

၁၄။ ကဏ္ဍအလိုက် အခက်အခဲမှတ်တမ်း

မကတပို့ငွေ

၂။ ကဏ္ဍအလိုက် အခက်အခဲမှတ်တမ်း

ကဏ္ဍအလိုက် ဦးစီးဌာန ပြီးစီးရက်ခံရမှုများ

ဤဇယားသည် ကဏ္ဍအလိုက် အခက်အခဲမှတ်တမ်းတွင် အကျဉ်းချုပ်ဖော်ပြထားပြီး အခြေခံအချက်အလက်များကို ဖော်ပြထားပါသည်။

အမျိုးအမည်	အမျိုးအမည်	အမျိုးအမည်	အမျိုးအမည်	အမျိုးအမည်	အမျိုးအမည်
ကဏ္ဍအလိုက်	၁	အခက်အခဲ	၁.၁၇	၁.၁၇	၁.၁၇
	၂	အခက်အခဲ	၁.၁၇	၁.၁၇	၁.၁၇
	၃	အခက်အခဲ	၁.၁၇	၁.၁၇	၁.၁၇
	၄	အခက်အခဲ	၁.၁၆	၁.၁၆	၁.၁၆
	၅	အခက်အခဲ	၁.၁၆	၁.၁၆	၁.၁၆
ကဏ္ဍအလိုက်	၁	အခက်အခဲ	၁.၁၆	၁.၁၆	၁.၁၆
	၂	အခက်အခဲ	၁.၁၆	၁.၁၆	၁.၁၆
	၃	အခက်အခဲ	၁.၁၆	၁.၁၆	၁.၁၆
	၄	အခက်အခဲ	၁.၁၆	၁.၁၆	၁.၁၆
	၅	အခက်အခဲ	၁.၁၆	၁.၁၆	၁.၁၆
ကဏ္ဍအလိုက်	၁	အခက်အခဲ	၁.၁၆	၁.၁၆	၁.၁၆
	၂	အခက်အခဲ	၁.၁၆	၁.၁၆	၁.၁၆
	၃	အခက်အခဲ	၁.၁၆	၁.၁၆	၁.၁၆
	၄	အခက်အခဲ	၁.၁၆	၁.၁၆	၁.၁၆
	၅	အခက်အခဲ	၁.၁၆	၁.၁၆	၁.၁၆
ကဏ္ဍအလိုက်	၁	အခက်အခဲ	၁.၁၆	၁.၁၆	၁.၁၆
	၂	အခက်အခဲ	၁.၁၆	၁.၁၆	၁.၁၆
	၃	အခက်အခဲ	၁.၁၆	၁.၁၆	၁.၁၆
	၄	အခက်အခဲ	၁.၁၆	၁.၁၆	၁.၁၆
	၅	အခက်အခဲ	၁.၁၆	၁.၁၆	၁.၁၆
ကဏ္ဍအလိုက်	၁	အခက်အခဲ	၁.၁၆	၁.၁၆	၁.၁၆
	၂	အခက်အခဲ	၁.၁၆	၁.၁၆	၁.၁၆
	၃	အခက်အခဲ	၁.၁၆	၁.၁၆	၁.၁၆
	၄	အခက်အခဲ	၁.၁၆	၁.၁၆	၁.၁၆
	၅	အခက်အခဲ	၁.၁၆	၁.၁၆	၁.၁၆

မှရင်းအား ကျေးဇူးတင်ပေးရေး အထောက်အကူပြုကော်မတီတွင် ထားရှိရပါမည်။ အခြားဌာနများနှင့် ညှိနှိုင်းရန်အတွက် မိတ္တူအား TPIC သို့ ပို့ရပါမည်။

	အဆင့်	လုပ်ငန်း	အဆိုပြုသူ	လ/နင်	လုပ်ငန်းဆောင်မည့်သူ	ပြင်ပမှ ထောက်ပံ့ပေးသူ
အခြေခံအထောက်အပံ့	၁	ကျေးဇူးအလှူ: ရွှေဘိုမြို့နယ်	<input type="checkbox"/> ကျား <input type="checkbox"/> မ	၁/၁၇	ရွှေဘိုမြို့နယ်	ကျေးဇူးအလှူအဖွဲ့
	၂	အထောက်အကူပြုကော်မတီ: ၁ ဇွန်	<input type="checkbox"/> ကျား <input type="checkbox"/> မ	၁/၁၇		
	၃	ကံစား: ကံစားအဖွဲ့	<input type="checkbox"/> ကျား <input type="checkbox"/> မ	၁/၁၇		
	၄		<input type="checkbox"/> ကျား <input type="checkbox"/> မ	...../.....		
	၅		<input type="checkbox"/> ကျား <input type="checkbox"/> မ	...../.....		
အထောက်အပံ့ပေးရေး: စိုက်ပျိုးရေး	၁	စိုက်ပျိုးရေး: ပညာရေး ဌာန	<input type="checkbox"/> ကျား <input type="checkbox"/> မ	၁/၁၈		ကျေးဇူးအလှူ
	၂	အထောက်အပံ့ပေးရေး	<input type="checkbox"/> ကျား <input type="checkbox"/> မ	၁/၁၇		
	၃	ပညာရေး ဌာန: ရွှေဘိုမြို့နယ်	<input type="checkbox"/> ကျား <input type="checkbox"/> မ	၁/၁၈		ကျေးဇူးအလှူ
	၄		<input type="checkbox"/> ကျား <input type="checkbox"/> မ	...../.....		
	၅		<input type="checkbox"/> ကျား <input type="checkbox"/> မ	...../.....		
ကျေးဇူးအလှူ နှင့် အထောက်အပံ့ပေးရေး	၁	ကျေးဇူးအလှူ: ပညာရေး ဌာန	<input type="checkbox"/> ကျား <input type="checkbox"/> မ	၁/၁၇		ကျေးဇူးအလှူအဖွဲ့
	၂	အထောက်အပံ့ပေးရေး	<input type="checkbox"/> ကျား <input type="checkbox"/> မ	...../.....		
	၃		<input type="checkbox"/> ကျား <input type="checkbox"/> မ	...../.....		
	၄		<input type="checkbox"/> ကျား <input type="checkbox"/> မ	...../.....		
	၅		<input type="checkbox"/> ကျား <input type="checkbox"/> မ	...../.....		
ပညာရေး	၁	အထောက်အပံ့ပေးရေး: ကျေးဇူးအလှူ	<input type="checkbox"/> ကျား <input type="checkbox"/> မ	...../.....		ပညာရေးဌာန
	၂	အထောက်အပံ့ပေးရေး: ကျေးဇူးအလှူ	<input type="checkbox"/> ကျား <input type="checkbox"/> မ	...../.....		
	၃		<input type="checkbox"/> ကျား <input type="checkbox"/> မ	...../.....		
	၄		<input type="checkbox"/> ကျား <input type="checkbox"/> မ	...../.....		
	၅		<input type="checkbox"/> ကျား <input type="checkbox"/> မ	...../.....		
အခြား	၁	စိုက်ပျိုးရေး	<input type="checkbox"/> ကျား <input type="checkbox"/> မ	...../.....		ကျေးဇူးအလှူ
	၂	စိုက်ပျိုးရေး: ရွှေဘိုမြို့နယ်	<input type="checkbox"/> ကျား <input type="checkbox"/> မ	...../.....		ကျေးဇူးအလှူ
	၃		<input type="checkbox"/> ကျား <input type="checkbox"/> မ	...../.....		
	၄		<input type="checkbox"/> ကျား <input type="checkbox"/> မ	...../.....		
	၅		<input type="checkbox"/> ကျား <input type="checkbox"/> မ	...../.....		



၁၉၉၂ VDP အစဉ်အဆင့်ထိန်းချုပ်မှု

ထိန်းချုပ်သူ

မှတ်ခွဲ

ရွာ-  
မြို့နယ်-

VDP မှတ်ခွဲ-  
တောစောင့်ရှောက်ရေး

(၁) VDP စာရွက်စာတမ်းပြင်ဆင်မှုနှင့် စစ်ဆေးပေး (O/M အရ)

- မျက်နှာပုံ (ဆန်း)
- ဖာထိကာ
- တောစောင့်ရှောက်ရေး Data
- PSA အစဉ်အဆင့်နှင့် PRA လုပ်ငန်းစဉ်
- အချိန်ဇယား/အချိန်ဇယားအဖွဲ့ မှတ်တမ်း အမှတ်အသားများ
- တောစောင့်ရှောက်မှုပုံစံ (အစွမ်းထက်စွာ)
- အချိန်ဇယား/အချိန်ဇယားအဖွဲ့ မှတ်တမ်းအစဉ်အဆက်အတွက် ညွှန်ကြားရေးလုပ်ငန်းစဉ်များ (အခြေခံအစဉ်အဆက်အတွက် အစဉ်အဆက်အတွက် လျှော့ချစေရန်အတွက်...)

နောက်ထပ်ထည့်သွင်း

- လူမှုစုအဖွဲ့အစည်းမှ စာရွက်စာတမ်းအစဉ်အဆက်နှင့် PRA လုပ်ငန်းစဉ် (ဖြစ်နိုင်လျှင်) ဖြည့်စွက်ပေး ပြန်လည် စည်းစိမ်ပိုင်ဆိုင်မှုအစဉ်: venn ပုံ...
- တောစောင့်ရှောက်ရေးအဖွဲ့အစည်းအစဉ်အဆက်
- တောစောင့်ရှောက်ရေးအဖွဲ့အစည်း (PC 1 ပုံစံ)
- တောစောင့်ရှောက်မှုပုံစံ

(၂) လူမှုစုအဖွဲ့အစည်းအစဉ်အဆက်နှင့် VDP စစ်ဆေးပေး

- VDP တွင်ပါဝင်သောဦးစေ့ (အချိန်ဇယား/အချိန်ဇယား)
- လူမှုစုအဖွဲ့အစည်းအစဉ်အဆက်နှင့် VDP အတွက် မှတ်တမ်း
- PRA တွင်ပါဝင်သော အဖွဲ့အစည်း အစဉ်အဆက်
- ပါဝင်သောဦးစေ့နှင့် လုပ်ငန်းစဉ် မှတ်တမ်းထပ်ပြင် (အစဉ်အဆက်အတွက် အစဉ်အဆက် ဆိုင်ရင်သာအစဉ်အဆက်နှင့် ဆိုင်ရင်လွယ်သော အစဉ်အဆက်)
  - အလွန်တောင်း
  - တောင်း
  - ညှိ
- လုပ်ငန်းစဉ် မှတ်တမ်းထပ်ပြင်နှင့် အချိန်ဇယားအစဉ်အဆက်အတွက် အာမေဏိယာအစဉ်အဆက်
  - ရှိ
  - မရှိ
- စီမံကိန်းအစဉ်အဆက် (အချိန်ဇယား/အချိန်ဇယားအစဉ်အဆက်အတွက်)
- PRAနှင့်သက်ဆိုင်သောအခြား စီမံကိန်းအစဉ်အဆက် (အချိန်ဇယား/အချိန်ဇယားအစဉ်အဆက်အတွက်)

