

ပြည်ထောင်စုသမ္မတ မြန်မာနိုင်ငံတော်အစိုးရ
စိုက်ပျိုးရေး၊ မွေးမြူရေး နှင့် ဆည်မြောင်းဝန်ကြီးဌာန
ကျေးလက်ဒေသဖွံ့ဖြိုးတိုးတက်ရေးဦးစီးဌာန
ဗန်းမောက်မြို့နယ်



လူထုဗဟိုပြုစီမံကိန်း
National Community Driven Development Project
(NCDDP)



ကျေးရွာဖွံ့ဖြိုးရေးအစီအစဉ်
Village Development Plan (VDP)
ညောင်ခြေထောက်ကျေးရွာ၊ တုံးလှော်ကျေးရွာအုပ်စု

မာတိကာ

၁။ ဗြို့နယ်မြေပုံ	၀
၂။ ကျေးရွာမြေပုံ(တည်နေရာ)	၀
၃။ အုပ်စုတွင်ပါဝင်သောကျေးရွာစာရင်း	၂
၄။ ကျေးရွာအခြေခံအချက်အလက်များ(ကျေးရွာသမိုင်းကြောင်း)	၂-၄
၅။ လူထုပူးပေါင်းပါဝင်သော လူမှုဆန်းစစ်ခြင်းနှင့် အကဲဖြတ်ခြင်း လုပ်ငန်းစဉ် (PRA)အကျဉ်းချုပ်ဖယား	၅-၂၂
၆။ ကျေးရွာဖွံ့ဖြိုးရေးအစီအစဉ်အတွက်အသုံးပြုခဲ့သော PRA tools များနှင့်တစ်ခုချင်းစီအတွက် သုံးသပ်ချက်များ	၅-၂၂
၇။ ကျေးရွာကော်မတီရွေးချယ်ခြင်းနှင့်ကျေးရွာဖွံ့ဖြိုးရေး အစီအစဉ်ဆောင်ရွက်မှုမှတ်တမ်းဇယားများ	၂၃-၂၅
၈။ ကျေးရွာအချက်အလက်(ပုံစံ - ၁)	၂၆-၃၀
၉။ စီမံကိန်းစက်ဝန်းအချိန်ဖယား(ပုံစံ - ၂)	၃၁-၃၄
၁၀။ ကျေးရွာဖွံ့ဖြိုးရေးဦးစားပေးအစီအစဉ်(ပုံစံ - ၃)	၃၅-၃၈
၁၁။ ကျေးရွာအုပ်စု စီမံကိန်းလုပ်ငန်းခွဲရွေးချယ်ခြင်း(ပုံစံ - ၄)	၃၉-၄၀
၁၂။ အစည်းအဝေးမှတ်တမ်းများ	၄၁-၅၀
၁၃။ တက္ကသိုလ်ဦးစားပေးဖွံ့ဖြိုးရေးလုပ်ငန်းစဉ်များ	၅၁-၅၂

ဗန်းမောက်မြို့နယ်မြေပုံ

ကသာခရိုင် ၊ ဗန်းမောက်မြို့နယ်အတွင်း ရှိသည့် ကျေးရွာများ
တည်နေရာပြမြေပုံ

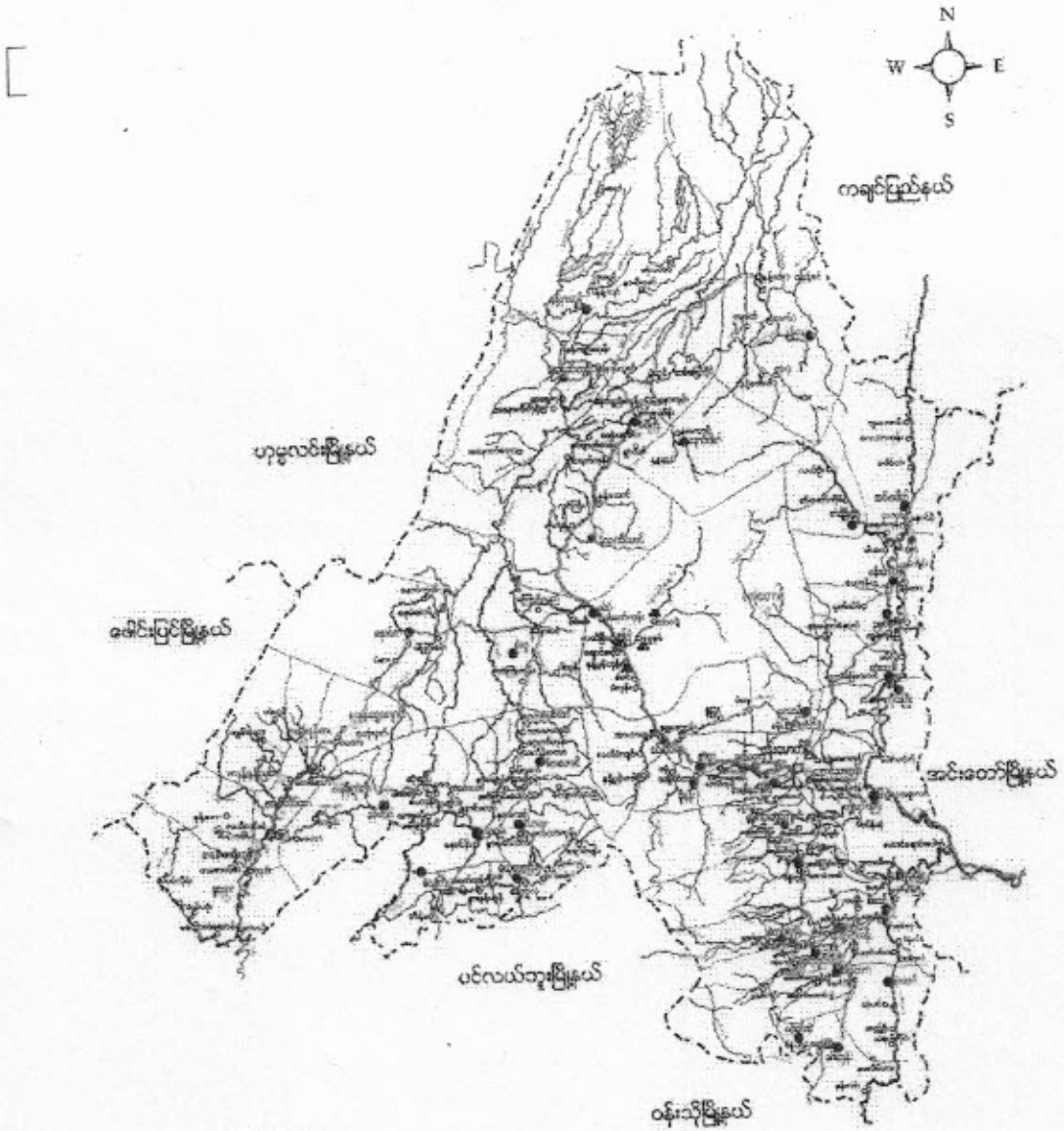

- ရည်ညွှန်းချက်
- | | | |
|--------------------|-----------|--------------------------------------|
| မြို့နယ် နယ်နိမိတ် | - - - - - | ● ရွမ်းလူမျိုးအုပ်စုများ |
| ရောင်း/ပြောင် | - - - - - | ● ရွမ်းလူမျိုး၊ ဗမာလူမျိုးရှိအုပ်စု |
| ကား/လှည့်လမ်း | - - - - - | ● ရွမ်းလူမျိုး၊ ကရူးလူမျိုးရှိအုပ်စု |
| မြို့/ကျေးရွာ | - ■ ■ ■ | ● ကရူးလူမျိုးအုပ်စု |
| | | ● တနင်္ဂနွေလူမျိုးအုပ်စုများ |

တုံးလှော်အုပ်စုတွင် ပါဝင်သော ကျေးရွာများစာရင်း

(၁) တုံးလှော်ကျေးရွာ

(၂) ပင်လုံကျေးရွာ

(၃) ညောင်ခြေထောက်

(၄) နားတောနောက်

ကျေးရွာအခြေခံ အချက်အလက်များ

နားတောနောက်ကျေးရွာ သမိုင်းအကျဉ်း

ညောင်ကျေးရွာသည် ဗန်းမောက်မြို့မှ ၈ မိုင်အကွာတွင် တည်ရှိသည်။ အများအားဖြင့် စိုက်ပျိုးရေးလုပ်ငန်းများကို လုပ်ကိုင်ကြသည်။

ရှေးယခင်က ရွာသစ်ရွာမှ ညောင်ခြေထောက်နှင့်နားတောနောက်ဟူကာ ရွာနှစ်ရွာ ခွဲကာ တည်ခဲ့ကြသည်။ ရှေးအခေါ် နားတောဟု ခေါ်ပြီး နောက်မှတည်သောကြောင့် နားတောနောက်ဟု ခေါ်တွင်ခဲ့ကြသည်။ ကျန်တစ်ရွာကိုမူ ညောင်ပင်များကို အစွဲပြုကာ ညောင်ခြေထောက်ဟု ခေါ်တွင်ခဲ့ကြသည်။ ရှမ်းလူမျိုးအများဆုံးနေထိုင်ကြသည်။ အခြားလူမျိုးများလည်း အနည်းငယ်နေထိုင်ကြသည်။

ရွာပတ်ပတ်လည်တွင် နန့်ဟေ့တောင်ချောင်းကစီးဆင်းနေသည်။ လယ်ကွင်းများကလည်း ပန်းရံနေကြသည်။ ရွာ၏တောင်ဘက်တွင် ခေါပုတ်ချောင်းက စီးဆင်းနေသည်။ မွေးမြူရေးလုပ်ငန်းနှင့် စိုက်ပျိုးရေးလုပ်ငန်းကို အများဆုံးလုပ်ကိုင်ကြပြီး အေးချမ်းစွာနေထိုင်ကြသည်။

ကျေးရွာတွင်းရှိ စုစုပေါင်းအိမ်ထောင်စုနှင့် လူဦးရေ

အိမ်ထောင်စု	ကျား	မ	စုစုပေါင်း
၉၄	၂၂၇	၂၄၉	၄၇၆

လူနည်းစု လူမျိုးစု အိမ်ထောင်စု

အိမ်ထောင်စု	ကျား	မ	စုစုပေါင်း
ကုန်း	၅	၄	၉
ကုန်း	၃	၃	၆
မင်း	၁	၁	၂
ကုန်း	၂	၂	၄

ထိခိုက်လွယ်အုပ်စု

ထိခိုက်လွယ်အိမ်ထောင်စု	အိမ်ထောင်စု	ကျား	မ	စုစုပေါင်း
သက်ကြီးရွယ်အို	၉	၄	၅	၉
အမျိုးသမီးဦးဆောင်	၁၉		၁၉	၁၉
မသန်စွမ်း	၆	၂	၄	၆
မြေယာမဲ့				

ကျေးရွာရှိအခြေခံ အဆောက်အအုံများ

ပညာရေး	ခြံစိုပါ	ကျန်းမာရေး	ခြံစိုပါ	ဘာသာရေး	ခြံစိုပါ
အထက်တန်းကျောင်း		ဆေးရုံး		ဘုရားစေတီ	✓
အလယ်တန်းကျောင်း		ကျန်းမာရေးဌာန		ဘုန်းကြီးကျောင်း	✓
မူလတန်းကျောင်း	✓	ကျန်းမာရေးဌာနခွဲ		ဟိန္ဒူဘုရားကျောင်း	
မူကြိုကျောင်း	✓	ဆေးခန်း		ခရစ်ယန်ဘုရားကျောင်း	
အခြား		အခြား		ဗလီ	
မှတ်ချက်		မှတ်ချက်		မှတ်ချက်	

အဓိက စီးပွားရေးလုပ်ငန်းများ

စိုက်ပျိုးရေး	မွေးမြူရေး	အသေးစားစီးပွားရေး	အခြား
စပါး	ကျွဲ	စပါး ငြိတ်စက်	လက်လှုပ်လက်စား
ပဲ	နွား	ရွှေလှေစက်	
နှင်း	ဇြက်	ရွေးချိတ်	
	ဝက်		

ကျေးရွာတွင်းအဓိက ပိုင်ဆိုင်မှုများ

ကျေးရွာပိုင်ဆိုင်မှုများ	စိုက်ပျိုးရေး	စားကျက်မြေ	သစ်တောမြေ	သီးကျောက်ရရှိမှု	ရေတွင်းရေကန်	စက်ရေကန်
အရေအတွက်				✓		
ကျေးရွာပိုင်ဆိုင်မှုများ	ကား	ထော်လာဂျီ	စပါးကြိတ်စက်	ရွှေလှေစက်	ပဲခွဲစက်	ဈေးဆိုင်
အရေအတွက်	၁		၂၇	၇		၄

ကျေးရွာအတွင်း အခြားပိုင်ဆိုင်မှုများ

ကျေးရွာပိုင်ဆိုင်မှုများ	ရေတင်စက်	ထွန်	ထယ်	ကျွဲ	နွား
ရေအတွက်	၁၇	၈၅	၈၅	၂၀၇	၂၁
ကျေးရွာပိုင်ဆိုင်မှုများ	စက်	ဆိုင်ကယ်	ကျွမ်းကျင်လုပ်သား	လုပ်သား	လယ်ထွန်စက်
အရေအတွက်	၂၅၆	၉၁	၄	၂၀	၁၁

အခြားကျေးရွာရှိ အသုံးပြုနိုင်သော အရင်းအမြစ်၊အချက်အလက်များ

အရင်းအမြစ်	ဆေးခန်း	အလကအထက	ဈေး	ကျွမ်းကျင်လုပ်သား	လုပ်သား	မြေတူးစက်	လက်ကြိတ်စက်
အရေအတွက်		၁၆၈	၄	၄	၂၀	-	-

သုံးသပ်ချက်နှင့် ဝန်ခံချက်

ရေစာခြေထောက် ပျေးပြာသစ် သစ်တောများ ဝန်းရံနေသော ဤ
ဖြစ်သည်။ ထို့ပြင် လယ်လွင်းများ လက်လှမ်း မီရောက်နေသောကြောင့် တွေ့ရသည့်
အိမ်ခြေများမှာ အလွန်ချွတ်တတ်ပြီး ဖြစ်သည်။

မူလတန်းများ၊ သစ်ကြီးပျောင်း၊ မူကြိုပျောင်း၊ စင်စင်
ကို အခြေခံအထောက်အပံ့အနေဖြင့် တွေ့ရသည့်

ရွာလမ်းများမှာ ခြေထောက်လမ်းများဖြစ်ပြီး ဤရွာအတွင်း
လမ်းများမှာ လက်လှမ်း မီရောက်နေသော အချက်အလက်ကြောင့်
များသောအားဖြင့် ပျက်စီးနေပြီး အိမ်ခြေများ၊ တောင်ကန်
လမ်းများမှာ ပျက်စီးနေသောကြောင့် စောင့်ရှောက်မှု ဖြစ်ပြီး
အိမ်ခြေများမှာ ပျက်စီးနေသောကြောင့် ဖြစ်သည်။

စာသင်ပျောင်းမှာ မူလတန်းပျောင်းသာ ဖြစ်ပြီး အလယ်တန်း
ပျောင်းလျက်ရှိသောကြောင့် တွေ့ရသည့် မူကြိုပျောင်းမှာ လက်လှမ်း
မီရောက်နေသောကြောင့် ဖြစ်သည်။

ကုသိခွင့်ဖြင့် အသုံးပြုရေးအဖွဲ့

အကြောင်းအရာ	တိုင်း	တောင်	မြောက်	တောင်	မြောက်	တောင်	မြောက်	တောင်	မြောက်	တောင်	မြောက်	တောင်
ကုသိခွင့်												
စိုက်ပျိုးရေး												
ဝင်ငွေ												
ကျန်းမာရေး												
ပွဲတော်												
ဆောက်သုံးရေးစာရွက်	X	X	X									X
ကစားရေးစာရွက်				X	X	X						
လမ်းပန်းဆက်သွယ်ရေး												
သဘာဝဘေးအန္တရာယ်	-	-	-	-	-	-	-	-	-	-	-	-
လွှဲပြောင်းရေးစာရွက်												
ဝင်ငွေ / ထွက်ငွေ												

ဦးဆောင်ဆွေးနွေးသူ - ဦးကျော်စော၊ ဒေါ်ပန်စွာန် ၈.၁.၁၇
 ပါဝင်ဆွေးနွေးသူ - နား < ၆ >၊ ၈ < ၁၀ >
သုံးသပ်ချက်နှင့် ရှုထောင့်များ

ကုသိခွင့် ။ ။ ရွေးချယ်ရေး၊ ဆောင်ရွက်မှုနှင့် ဆုံးဖြတ်မှုများကို သေချာစွာ
 စိုက်ပျိုးရေး ။ ။ ရက်စက်၊ ဖြောင့်မတ်၊ စာနစ်၊ ကျန်းမာရေး၊ ကျန်းမာရေး
 များတွင် ပဲ စိုက်ပျိုးခြင်းကို အားပြုကြောင်း၊ တီချို၊ တီခေါင်၊ သီတင်း
 ဇွတ်၊ စားနပ်ရိက္ခာဆောင်ရွက်ခြင်း၊ လမ်းပန်းဆက်သွယ်ရေး စီမံခန့်ခွဲခြင်း၊ ရက်စက်
 ခြင်းကို အားပြုကြောင်း သဘောထားထား လမ်းပန်းဆက်သွယ်ရေးကို အားပြု
 ကိုကြိုက်သည် ။
 ဝင်ငွေ ။ ။ ရက်စက်နှင့် ဖြောင့်မတ်ဝင်ငွေစီမံခန့်ခွဲရေး ကျန်းမာ
 များတွင် ဝင်ငွေအား သေချာစွာ

ကျွန်း၊ ဘေး၊ ။ ။ ဝါဆို၊ ဝါခေါင်၊ ရက်တော်၊ ဖြာဆို စသည့် လများ
တွင် ငှက်များ၊ ။ တွင်လွှဲ၊ စသည့် ရောဂါများ ဖြစ်ပေါ်သည်။
ပွဲတော် ။ ။ စာနုန်းလတွင် သင်္ကြန်ပွဲတော်၊ သီတင်းကျွတ်
လတွင် ဖိုးထွန်းပွဲတော်၊ တပို့တွဲ၊ တပေါင်းလများ တွင် သားရှင်
ဖြူကလေးပွဲများ၊ လှည်းပွဲတော် ဖြစ်သည်။

ဆောက်ဆိုးရေစိုစွန်း ။ ။ တပေါင်း၊ စာနုန်း၊ ကဆုန်၊ ရန်ကုန်လများတွင်
ရေကူးပါးပွဲတော် ဖြစ်သည်။

စာရေစာဖုလုံဖွဲ့ ။ ။ ဝါဆို၊ ဝါခေါင်၊ တော်သလင်းလများတွင် စာ
ရေစာဖုလုံဖွဲ့ အားနည်းခြင်းကြောင့် တွေ့ရသည်။

လမ်း၊ လမ်းဆက်သွယ်ရေး ။ ။ စက်ဝိုင်းပွဲ၊ ခြေလှမ်း၊ တွေ့ရသည်။
သဘာဝတေး၊ ကန္တရာယ် ။ ။ သဘာဝတေး၊ ကန္တရာယ်ကြောင့် တွေ့ရသည်။
ခြေလှမ်း၊ တွေ့ရသည်။

လှုပ်ရှားမှု၊ အားလပ်ချိန် ။ ။ စာနုန်း၊ တော်သလင်း၊ တပို့တွဲ၊ တပေါင်း
လများတွင် လှုပ်ရှားမှု၊ အားလပ်ခြင်းကြောင့် တွေ့ရသည်။

ဝေဖန် / ထွက်ခွာ ။ ။ ဝေဖန် လေးလသာ ဖြစ်ပြီး လျှင်လျား
တွင် ထွက်ခွာသွားသူများကြောင့် တွေ့ရသည်။

အမွေရပိုင်ခွင့် ။ ။ အမျိုးသမီးများ၏ အမွေရပိုင်ခွင့်ပျက် အခွင့်
ရခွင့်ပေးခြင်းဖြင့် တွေ့ရသည်။

၂ ညာရေးလက်လှမ်းမီမှု ။ ။ အား - ၂၀၀၅ ခုနှစ် ဖြစ်သည့် သို့
ဆော် ၂ ညာတက်ကြွမှု မှား ခုနှစ် ရေသေးခြင်း တွေ့ရသည်။

အချိုးအစားလက်လှမ်းမီမှု ။ ။ အမျိုးသမီး များသည် အမျိုး
သား များထက် မိသားစု အချိုးအစားလက်လှမ်းမီမှု တွင် လက်လှမ်း
မီခြင်းဖြင့် တွေ့ရသည်။

ଅ: - ୧୦ ମେ: ୩ ଅ: ୧୦ ୧୦ ୧୦

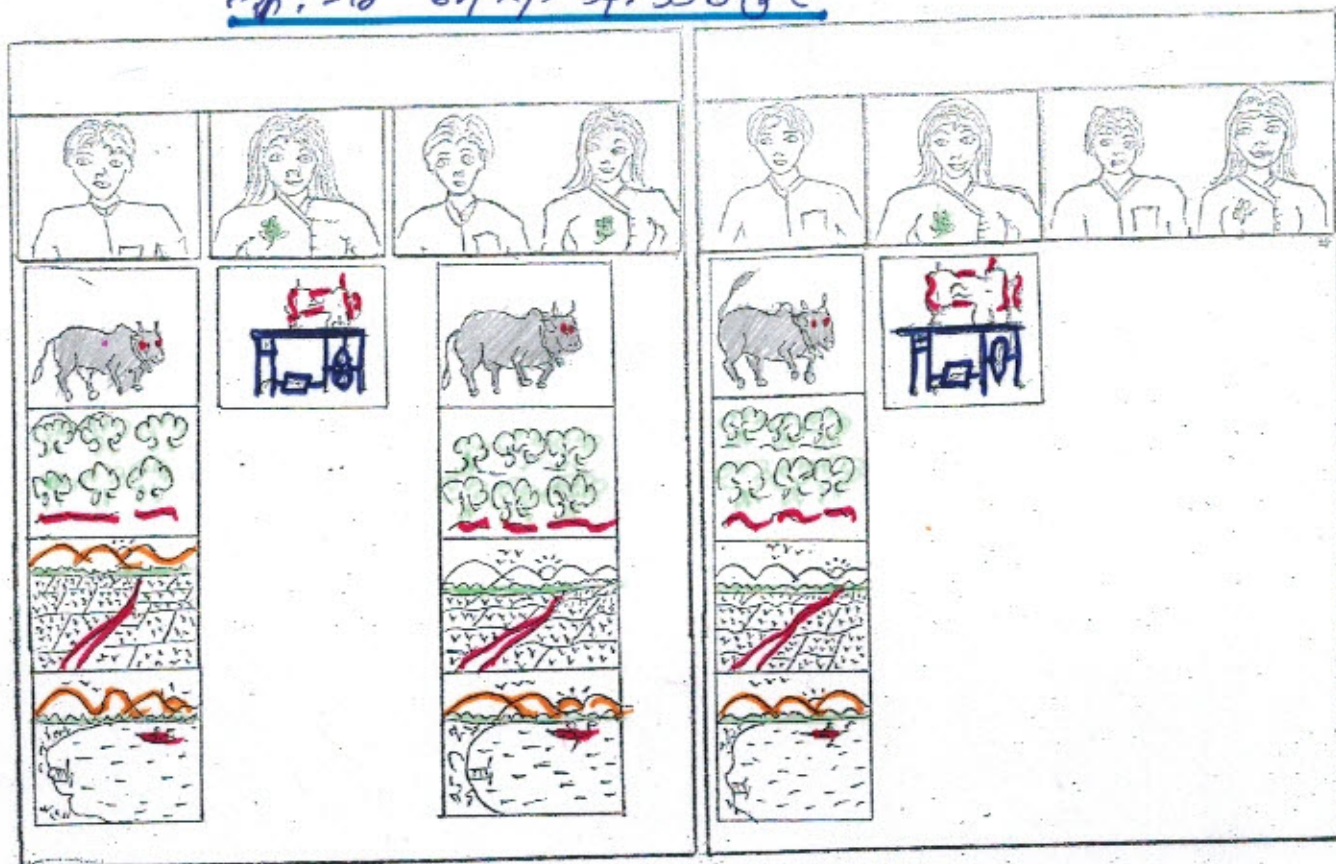

୧.୦.୦୨

୧: ୧୦ ୧୦ ୧୦ ୧୦ - ୧: ୧୦ ୧୦ ୧୦ ୧୦
- ୧୦ ୧୦ ୧୦ ୧୦

୧: ୧୦ ୧୦ ୧୦ ୧୦ - ୧: ୧୦ ୧୦ ୧୦ ୧୦
୧ ୧ ୧ ୧

သုံးသပ်ချက်

အမျိုးသမီးများက ကပ်ချုပ်စေကာ... စသည့် ပစ္စည်းကုန်ပစ္စည်းကို
သာ ကဏ္ဍက သုံးစွဲကြသည်။ ဣန္ဒြေ၊ သစ်တော၊ လက်၊ ယာ၊ နှောင့်၊
ဖြောင်းများကို အမျိုးသားများက ပိုမို သုံးစွဲပြီး အမျိုးသမီးများ
ကနေဖြင့် သုံးစွဲမှု အားနည်းနေသည်။

အိမ်တစ်အိမ်တွင် ဤသော ပစ္စည်းများ (ဥပမာ - ဣန္ဒြေ၊ နှောင့်၊
ဆန်ထက်၊ စပါး၊ လပင်၊ ယာ၊ အိမ်) အများစုကို အမျိုးသားများသာ
ထိန်းချုပ်ဖြေဆို စီမံခန့်ခွဲနေသည်ကို တွေ့ရသည်။ အမျိုးသမီးများက
နေဖြင့် ကိုယ်ပိုင်ထိန်းချုပ်ခွင့်၊ ဆုံးဖြတ်ပိုင်ခွင့် ရရှိမှု၊ ခြီးဆောင်ခွင့်
ရပ်ဆိုင်းခွင့်၊ စတင်သည်ကို တွေ့ရသည်။

အမျိုးသမီးများသည် အမျိုးသားများနှင့် တူညီစွာ မိုင်
ဆိုင်းခွင့်၊ ထိန်းချုပ်ခွင့်၊ အခွင့်အရေးများ ရရှိရန်အတွက် ဣ
ပိုင်ခွင့်ကို အပ်နှံရသည်။

ဗန်းပုံစံရေးဆွဲခြင်း

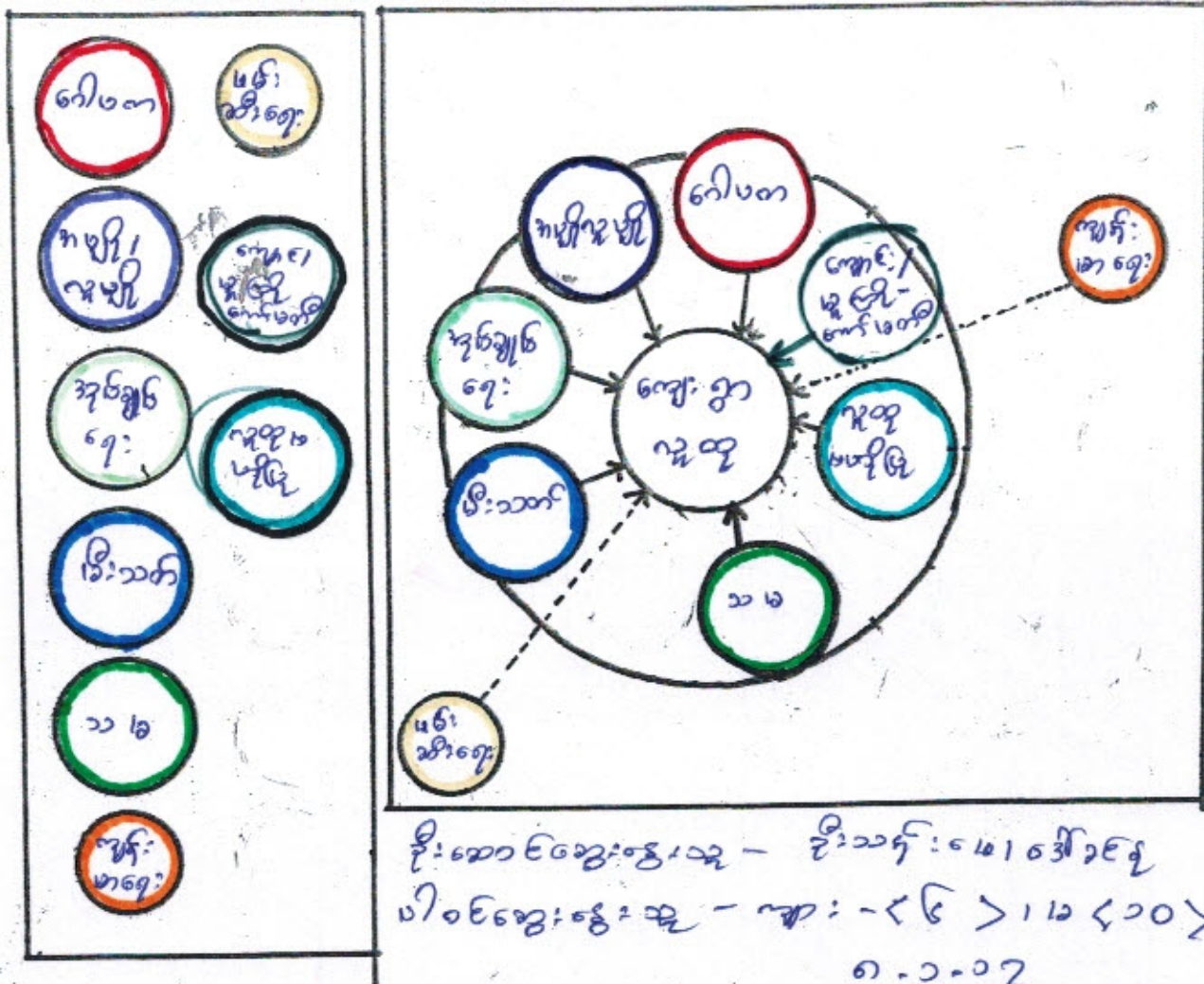

သုံးသပ်ချက်နှင့် ဂုဏ်ခံများ

ဂေါပကအဖွဲ့၊ အဖွဲ့အစည်းအဖွဲ့၊ အုပ်ချုပ်ရေးအဖွဲ့၊ ပို့သတ်၊ သမဂ္ဂ၊
 ရောင်းကမ်းစက်၊ မြေကြီးကမ်းစက်၊ ဂေဟစနစ်ဖြင့် စသည့် အဖွဲ့များမှာ အဓိက
 ဖြစ်ပေါ်ကြပြီး ချိတ်ဆက်မှု အားကောင်း သတိပေး ခုတ်ရွာနှင့် ချိတ်ဆက်ဆောင်
 ဂုဏ်ပြုဆောင်ရွက်ပေးခဲ့ပါသည်။

လျက်ပါရေး အဖွဲ့နှင့်၊ မင်းဆိုးရေး အဖွဲ့တို့မှာ အဓိက
 သေးငယ်ပြီး ချိတ်ဆက်မှု အဖွဲ့အစည်းအဖွဲ့ဖြင့် ဝန်ထမ်း လိုအပ်ခဲ့ပါသည်။
 ဗန်းပုံစံရေးဆွဲခြင်းဖြင့် ပျေးစွာတွင်းအဖွဲ့၊ အဖွဲ့အစည်းများ၊
 ချိတ်ဆက်မှုနှင့် ယုံကြည်စိတ်ချရမှုများကို ပြည့်စုံစေခဲ့ပါသည်။

(၇) အမျိုးသားများ တင်ပြသော ပြဿနာသစ်ပင်နှင့် ဖြေရှင်းနည်းလမ်း

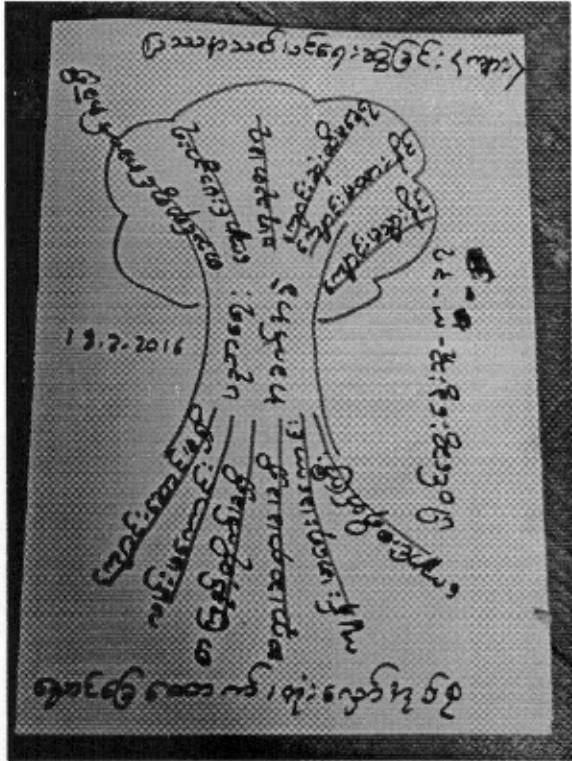

အကျိုးဆက်နှင့် ရလဒ်များ

အမျိုးသားဘက်မှ မဲအများဆုံးဖြစ်သော ပညာရေး အခက်အခဲကို ဆွဲပြခဲ့ပါသည်။

အကြောင်းအရင်း

- စာသင်ကျောင်းမပြည့်စုံခြင်း
- ဆရာဆရာမ မလုံလောက်ခြင်း
- ကျောင်းပြုပြင်ရန်လိုအပ်နေခြင်း

အကျိုးဆက်

- ဗဟုသုတနည်းပါးလာခြင်း
- လူနေမှုအဆင့်အတန်းနိမ့်ပါးလာခြင်း
- ကျေးရွာတိုးတက်မှုအားနည်းလာခြင်း
- ပင်ငွေနည်းလာခြင်း

ဖြေရှင်းရန်နည်းလမ်း။ ။ မူကြိုကျောင်းပြုပြင်ရန်၊ အလယ်တန်းကျောင်းတည်ဆောက်ခြင်း၊ ဝန်ထမ်းအင်အားတိုးချဲ့ခြင်း။

စ) အမျိုးသမီးများ တင်ပြသော ပြဿနာသစ်ပင်နှင့် ဖြေရှင်းနည်းလမ်း

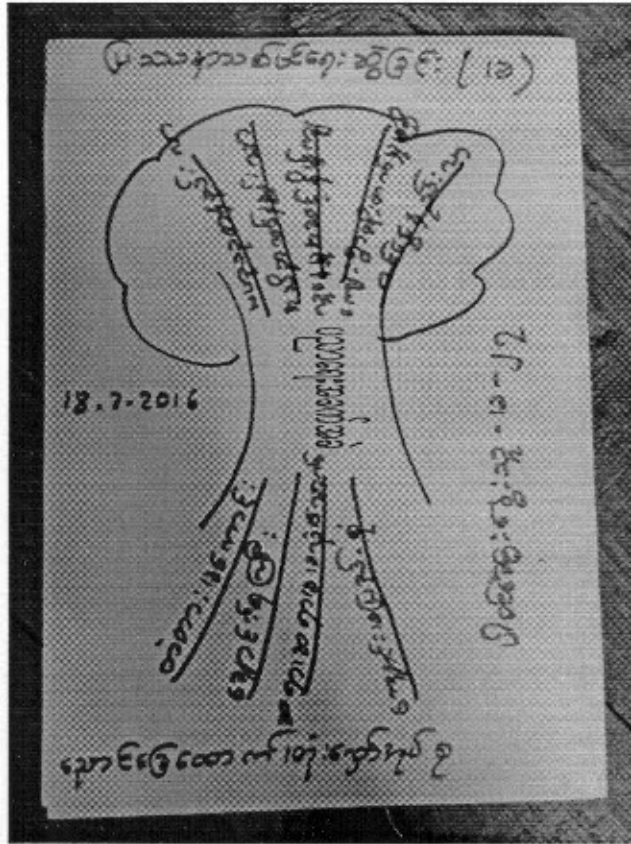

အကြောင်းအရင်း

- ကျောင်းမကောင်းခြင်း
- လမ်းမကောင်းခြင်း
- စာကြည့်တိုက်မရှိခြင်း
- ဆရာ၊ ဆရာမ မလုံလောက်ခြင်း
- ကျောင်းစရိတ်ကြီးမြင့်ခြင်း

အကျိုးဆက်

- ကျောင်းပြီးဆုံးအောင်မနေရခြင်း
- ကျောင်းမထားနိုင်ခြင်းပဟုသုတနည်းပါးခြင်း
- ကျောင်းသွားရာတွင် ကလေးများအခက်အခဲတွေ့ရခြင်း
- စာသင်ရာတွင် အခက်အခဲဖြစ်ခြင်း

ဖြေရှင်းရန်နည်းလမ်း။ ။ မူကြိုကျောင်းပြုပြင်ရန်၊ အလယ်တန်းကျောင်းတည်ဆောက်ခြင်း၊ ဝန်ထမ်းအင်အားတိုးချဲ့ခြင်း။

ညောင်ခြေထောက်ကျေးရွာမှတင်ပြသော အခက်အခဲ အတားအဆီးများ

အမျိုးသားအဖွဲ့မှ တင်ပြသော အခက်အခဲ အတားအဆီးများ		အမျိုးသမီးအဖွဲ့မှ တင်ပြသော အခက်အခဲ အတားအဆီးများ	
၁	ပညာရေးအခက်အခဲ	၁	ပညာရေးအခက်အခဲ
၂	လမ်းအခက်အခဲ	၂	လမ်းပန်းဆက်သွယ်ရေးအခက်အခဲ
၃	ကျန်းမာရေးအခက်အခဲ	၃	ကျန်းမာရေးအခက်အခဲ
၄	ရေအခက်အခဲ	၄	စိုက်ပျိုးရေးအခက်အခဲ
		၅	ဝင်ငွေအခက်အခဲ

(၉) နောင်လာမည့် (၅)နှစ်အတွင်း ကျေးရွာဖွံ့ဖြိုးရေး မျှော်မှန်းလျာထားချက်များ

အမျိုးသားအဖွဲ့မှတင်ပြသော မျှော်မှန်းချက်များ		အမျိုးသမီးအဖွဲ့ တင်ပြသော မျှော်မှန်းချက်များ	
၁	ပညာရေးတိုးတက်လာရမည်	၁	ပညာရေးမြင့်မားလာရမည်
၂	သောက်သုံးရေလွယ်ကူလာရမည်	၂	ရာသီမရွေးသွားလာနိုင်သောလမ်း ဖြစ်လာရန်
၃	ကျန်းမာရေးကောင်းလာရမည်	၃	ကျန်းမာရေးအဆင့်အတန်းမြင့်မားလာရမည်
		၄	စိုက်ပျိုးမြေအဆင်ပြေလာရန်
		၅	ဝင်ငွေကောင်းလာရန်

ညောင်ခြေထောက်ကျေးရွာသည် ဗုံဖြိုးမှုအားနည်းသော ရွာတစ်ရွာဖြစ်သည့်အတွက် လိုအပ်များစွာရှိနေပါသည်။ ထိုမျှော်မှန်းချက်များမှာ ပမန်ကျေးရွာရှိ အမျိုးသား/အမျိုးသမီးများ၏ တင်ပြဆွေးနွေးမှုများဖြစ်ပါသည်။ နောင်လာမည့် (၅)နှစ်အတွင်း ကျေးရွာဖွံ့ဖြိုးရေး မျှော်မှန်းလျာထားချက်များကို ကြည့်ခြင်းအားဖြင့် ပီမံကိန်းအပေါ် ထိုကျေးရွာသူ/သားများ၏ မျှော်မှန်းချက်ကို သိရှိနိုင်ပါသည်။

၄။ လူထုပူပေါင်းပါဝင်သော လူမှုဆန်းစစ်ခြင်းနှင့် အကဲဖြတ်ခြင်းလုပ်ငန်းစဉ်

(PSA/PRA) အကျဉ်းချုပ်

စဉ်	အကြောင်းအရာ	ရက်စွဲ	ဦးတည်အုပ်စု	တက်ရောက်သူ			အဓိက ဆွေးနွေးချက်များ
				ကျား	မ	ပေါင်း	
၁	ကျေးရွာလူမှုရေးပြနှင့် သယ်ဇာတပြမြေပုံ (social map/ Resource map)	၂၀၁၀.၀၉	ပြေလည်သော အုပ်စု အလယ်အလတ် အုပ်စု မပြေလည်သော အုပ်စု	၆	၁၀	၁၆	အိမ်များ၊ အခြေခံအဆောက်အအုံများ၊ လမ်းပန်းဆက်သွယ်ရေး၊ လယ်ယာမြေများ၊ မြစ်ချောင်းများနှင့် တောတောင်များ
၂	လူမှုစီးပွားအဆင့်သတ်မှတ်ခြင်း (Wealth Ranking)	၂၀၁၀.၀၉	ပြေလည်သော အုပ်စု အလယ်အလတ် အုပ်စု မပြေလည်သော အုပ်စု	၆	၁၁	၁၇	ကျေးရွာလူမှုစီးပွားအုပ်စုများ၊ ခွဲခြားသတ်မှတ်နိုင်ရေးအတွက် အခြေခံစံနှုန်းများသတ်မှတ်ခြင်း၊ ကျေးရွာသားများနှင့် အများသဘောတူသတ်မှတ်ခြင်း
၃	ရာသီခွင်ပြပြက္ခဒိန် (seasonal calendar)	၂၀၁၀.၀၉	ပြေလည်သော အုပ်စု အလယ်အလတ် အုပ်စု မပြေလည်သော အုပ်စု	၆	၁၀	၁၆	ရာသီဥတု၊ စိုက်ပျိုးရေး၊ သီးနှံများ၊ ဝင်ငွေ၊ ရွှေ့ပြောင်းအလုပ်အကိုင်၊ သဘာဝဘေး၊ မွေးမြူရေးလုပ်ငန်းများနှင့် ပွဲတော်များ
၄	ပင့်ကူအိမ်ကွန်ယက် (Spider Web)	၂၀၁၀.၀၉	ပြေလည်သော အုပ်စု အလယ်အလတ် အုပ်စု မပြေလည်သော အုပ်စု	၆	၁၀	၁၆	အမျိုးသားနှင့် အမျိုးသမီးများ တန်းတူအခွင့်အရေးရရှိမှုနှင့် မရရှိသည့် အကြောင်းအရင်းများ
၅	ကျား/မ ကဏ္ဍသုံးသပ်ခြင်း	၂၀၁၀.၀၉	ပြေလည်သော အုပ်စု အလယ်အလတ် အုပ်စု မပြေလည်သော အုပ်စု	၅	၉	၁၄	အမျိုးသား/သမီး တို့၏ အရင်းအမြစ်အပေါ် မည်သူ ကပိုင်၍ အသုံးပြုနေကြသည်ကို ဖော်ထုတ်ခြင်း။

၆	အဖွဲ့အစည်း ချိတ်ဆက် မှု (Venn Diagram)	၇၀-၀-၇	ပြေလည်သော အုပ်စု အလယ်အလတ်အုပ် စု မပြေလည်သော အုပ်စု	၆၅	၁၀	၁၆	ကျေးရွာတွင်းရှိအဖွဲ့အစည်း များမည်သို့သောလုပ်ငန်း များအတွက်မည်သည့်အဖွဲ့ များချိတ်ဆက်လုပ်ကိုင်မှု
၇	ပြဿနာ သစ်ပင် (problem Tree)	၁	အမျိုးသားအုပ်စု	၁	-	-	ဆွေးနွေးထားသောအခြေခံ အဆောက်အဦးများစိုက်ပျိုး ရေး၊ အသက်မွေးဝမ်းကျောင်း လုပ်ငန်းများနှင့် လမ်းပန်းဆက်သွယ်ရေး
၈	ပြဿနာ သစ်ပင် (problem Tree)	၁	အမျိုးသမီးအုပ်စု	၁	-	-	ဆွေးနွေးထားသောအခြေခံ အဆောက်အဦးများနှင့် အသက်မွေးဝမ်းကျောင်းလုပ် ငန်းများပညာရေး၊ စိုက်ပျိုးရေး၊ ကျန်းမာရေးနှင့် လမ်းပန်းဆက်သွယ်ရေး
၉	ကျေးရွာ၏ (၅)နှစ်စာဦး စား ပေးအစီအ စဉ်ပြဇယား (Metric Ranking)	၇၀-၀-၅	ပြေလည်သော အုပ်စု အလယ်အလတ် အုပ်စု မပြေလည်သော အုပ်စု	၇၅	၅၉	၉၄	အကျိုးပြုပြီးရေးအကျိုးခံစား ခွင့်နှင့်အဓိကလိုအပ်ချက် များပေါ်မူတည်ဆုံးဖြတ် သည်။

၆၅၂၀

၁၃။ အစည်းအဝေးမှတ်တမ်းများ

(က)-၁။ အမျိုးသမီးကဏ္ဍအစည်းအဝေးမှတ်တမ်းနှင့် စစ်ဆေးရမည့်အချက်များ

၁။ အမျိုးသမီးကဏ္ဍ အစည်းအဝေးမှတ်တမ်း

စီမံကိန်းပထမနှစ်အတွက်ကျေးရွာမိတ်ဆက်အစည်းအဝေးပြုလုပ်ရန်ဖိတ်ကြားရာတွင်အမျိုးသမီးများအမျိုးညီစွာပါဝင်ရန်ကျေးရွာတာဝန်ရှိသူများနှင့်အုပ်ချုပ်ရေးမှူးထံသို့ပြောကြားခဲ့ပါသည်။ အစည်းအဝေးတိုင်းတွင်အမျိုးသမီးများပြောကြားလိုသောအချက်များကိုလွတ်လပ်ပွင့်လင်းစွာပြောကြားနိုင်ကြောင်းကိုလည်းအသိပေးထားပါသည်။ ကျေးရွာအုပ်စုအဆင့်တွင်နှစ်စဉ်ပြုလုပ်သောလုပ်ငန်းများတွင်အမျိုးသမီးများတင်ပြတောင်းဆိုသောလုပ်ငန်းတစ်ခုပါဝင်မည်ဖြစ်ကြောင်းကိုလည်းပြောကြားခဲ့ပါသည်။ လုပ်ငန်းခွဲများအကောင်အထည်ဖော်ဆောင်ရွက်သောလုပ်ငန်းဖြစ်ပါကတူညီသောလုပ်ငန်းအတွက်တူညီသောလုပ်ခလစာများရှိမည်ကိုလည်းပြောကြားခဲ့ပါသည်။ စီမံကိန်းတွင်အမျိုးသမီး/သားခွဲခြားမှုများမရှိစေရန်ရည်ရွယ်ထားသည်ကိုလည်းပြောကြားမှုပြုလုပ်ခဲ့ပါသည်။ အမျိုးသမီးများ၏ဦးဆောင်နိုင်မှုနှင့်စီမံခန့်ခွဲမှုစွမ်းရည်များတိုးတက်လာစေရန်အတွက်ကော်မတီများထဲတွင်အမျိုးသမီးများ(၅၀%)ပါဝင်ရမည်ဖြစ်သည်။ ဆပ်ကော်မတီတစ်ခုတိုင်းတွင်လည်းအနည်းဆုံးအမျိုးသမီးတစ်ဦးပါဝင်ရမည်ဖြစ်ပါသည်။ ကော်မတီဝင်အမျိုးသမီးများသည်တင်ပြဆွေးနွေးမှုများပြုလုပ်ခြင်း၊ ဆုံးဖြတ်ချက်ချခြင်းများပြုလုပ်ရမည်ဖြစ်ပါသည်။ အမျိုးသားများမှလည်းကူညီပံ့ပိုးပေးရမည်ဖြစ်ပါသည်။ ဒုတိယအကြိမ်အစည်းအဝေးများတွင်အမျိုးသမီးများသည်လိုအပ်ချက်အခက်အခဲများကိုလွတ်လပ်စွာဆွေးနွေးနိုင်ရန်အမျိုးသမီးသီးသန့်အုပ်စုများဖွဲ့ပြီးအခက်အခဲများဖော်ထုတ်ခြင်းကိုလည်းလုပ်ကိုင်ခဲ့ပါသည်။

၂။ ကျေးရွာမိတ်ဆက်အစည်းအဝေးတွင် အမျိုးသမီးကဏ္ဍအတွက် စောင့်ကြည့်စစ်ဆေးရမည့်အချက်များ

ကျေးရွာ/ကျေးရွာအုပ်စုအမည်- မဟာမြောက်ကျေးရွာ၊ မိုးတိုင်းကျော် ကျေးရွာအုပ်စု

စဉ်	အကြောင်းအရာ	တွေ့ရှိချက်		မှတ်ချက်
		✓	✗	
၁။	အစည်းအဝေးတက်ရောက်လူသူများအား ကျား၊မ ရေးရာအခြေခံသဘောတရားများကို ရှင်းလင်းဆွေးနွေးခဲ့ပါသလား။	✓		
၂။	စီမံကိန်းပါဝင်သော ကျား၊မရေးရာ အကောင်အထည်ဖော်ရေး လိုအပ်ချက်(၅)ချက်ကို ရှင်းလင်းပြခဲ့ပါသလား။	✓		
၃။	အစည်းအဝေးခေါ်ယူရာတွင် အမျိုးသား/သမီးများ အမျိုးညီစွာတက်ရောက်နိုင်ရေး အတွက်အသိပေးတိုက်တွန်း စည်းရုံးခဲ့တာမျိုးရှိခဲ့ပါသလား။	✓		
၄။	အမျိုးသမီးများ၏ စကားသံများ၊ပြောဆိုနိုင်စွမ်းများ ပိုမိုထွက်ပေါ်လာအောင် ဖန်တီးပေးခဲ့ ပါသလား။	✓		
၅။	ဆပ်ကော်မတီဖွဲ့ များ ဖွဲ့စည်းရာတွင်အမျိုးသမီးများနှင့် ပါဝင်ဖွဲ့စည်းရေး၊ပူးပေါင်းပါဝင်ရေး ဦးဆောင်နိုင်ရေးအတွက် တွန်းအားပေးကူညီဆောက်ရွက်ခဲ့ပါသလား။	✓		
၆။	အစည်းအဝေးကို အမျိုးသား/သမီးများ အလွယ်တကူပါဝင်တက်ရောက်နိုင်သော အချိန်နှင့် နေရာများကိုရွေးချယ်ခြင်း၊ထည့်သွင်းစဉ်းစားဆောက်ရွက်ခြင်းများတို့ကို လုပ်ဆောင်ခဲ့ပါသလား	✓		
၇။	လူနည်းစု၊ဆင်းနွမ်းပါး၊ထိခိုက်လွယ်သောအုပ်စုများကို အစည်းအဝေးမစတင်မီ အချိန်များ က ရှာဖွေဖော်ထုတ်ခဲ့တာမျိုးများ ရှိပါသလား။	✓		

၈။	လူနည်းစု/ဆင်းရဲ/နွမ်းပါး/ထိခိုက်လွယ်သော အမျိုးသား/သမီးများထဲမှ အချို့ကို အစည်းအဝေးတက်ရောက်နိုင်အောင် ဖိတ်ကြား ဆောင်ရွက်မှုမျိုးရှိခဲ့ပါသလား။	✓		
၉။	လူနည်းစု/ဆင်းရဲ/နွမ်းပါး/ထိခိုက်လွယ်သောအမျိုးသား/အမျိုးသမီးများနှင့် ကြုံတွေ့နေရ သောအခက်အခဲများကို သင်ဆွေးနွေး မေးမြန်းခဲ့တာမျိုး ရှိပါသလား။	✓		
၁၀။	အမျိုးသမီးများ ပြောဆိုတင်ပြနိုင်အောင် အချိန်ပေးရန်၊ ကြိုတင်စီစဉ်ဆောင်ရွက်မှု မျိုးများဆောင်ရွက်ခဲ့တာများ ရှိပါသလား။	✓		
၁၁။	စီမံကိန်းလုပ်ငန်းခွဲများရှာဖွေဖော်ထုတ်ရာတွင် အမျိုးသား/သမီးများသီးခြားဆွေးနွေး ဖော်ထုတ်ဆောင်ရွက်ခဲ့တာမျိုး ရှိပါသလား။	✓		
၁၂။	ကျေးရွာစီမံကိန်း အထောက်အကူပြုကော်မတီဖွဲ့စည်းရာတွင် အမျိုးသမီး၊ အမျိုးသား အမျိုးညီမျှစွာ (၅၀:၅၀) ဖွဲ့စည်းနိုင်ခဲ့ပါသလား။ မဖွဲ့စည်းနိုင်ခဲ့ပါက မှတ်ချက်တွင် ရှင်းလင်းပါ။	✓		
၁၃။	ဆပ်ကော်မတီများတွင် အနည်းဆုံး အမျိုးသမီးအဖွဲ့ဝင် တစ်ဦးနှုန်းဖြင့် ပါဝင်ဖွဲ့စည်းနိုင်ခဲ့ပါသလား။ မဖွဲ့စည်းနိုင်ခဲ့ပါက မှတ်ချက်တွင် ရှင်းလင်းပါ။	✓		
၁၄။	ကျေးရွာ/ကျေးရွာအုပ်စု ဖွံ့ဖြိုးရေးစီမံချက် များတွင် အမျိုးသမီးများ ရွေးချယ်ဆုံးသည့် လုပ်ငန်းစီမံချက် အနည်းဆုံးတစ်ခုပါဝင်နိုင်ရေးအတွက် စည်းရုံးဆွေးနွေးမှုများ ပြုလုပ်ဆောင်ရွက်ခဲ့ပါသလား။	✓		
၁၅။	တက်ရောက်လာသူများအား အမျိုးသမီးများ၏ လိုအပ်ချက်များကို ဖြည့်ဆည်းပေးနိုင်ရန် အမျိုးသမီးရွေးချယ် လိုက်သောဦးစားပေးရွေး ချယ်မှုများ ကိုထောက်ပံ့ပေးသွားမည်ဖြစ်ကြောင်း အသိပေးပြောကြားခဲ့ပါသလား။	✓		
၁၆။	ရွေးချယ်လိုက်သော စီမံကိန်းလုပ်ငန်းခွဲများသည် ဒေသတွင်းမှာရှိသော လူနည်းစု/ဆင်းရဲ/ နွမ်းပါး/ထိခိုက်လွယ် အုပ်စုများအပေါ် မည်သို့အကျိုးပြုနိုင်မည်ဖြစ်ကြောင်း ရှင်းလင်း ပြောကြားခြင်း၊ မှတ်တမ်းတင်ခြင်းများတို့ကို ဆောင်ရွက်ခဲ့ပါသလား။	✓		
၁၇။	ကျေးရွာအုပ်စုအဆင့် အစည်းအဝေးပြုလုပ်ရာတွင် အုပ်စု စီ/ထောက် ကော်မတီဝင်များကို ကျား၊မရေးရာလိုအပ်ချက်များ အကြောင်းကိုရှင်းလင်းပြောကြားခဲ့ပါသလား။	✓		
၁၈။	ကျေးရွာအုပ်စုအဆင့် အစည်းအဝေးပြုလုပ်ရာတွင် အုပ်စု စီ/ထောက် ကော်မတီဝင်များ အားလုံး တက်ရောက်နိုင်မှု ရှိ/မရှိ စစ်ဆေးခဲ့ပါသလား။ မတက်ရောက်နိုင်ခဲ့ပါက မှတ်ချက်တွင် ရှင်းလင်းပါ။	✓		

၆။ ကော်မတီဝင်များ ရွေးချယ်ခြင်းနှင့် ကျေးရွာ ဖွံ့ဖြိုးရေးဆောင်ရွက်မှု မှတ်တမ်း

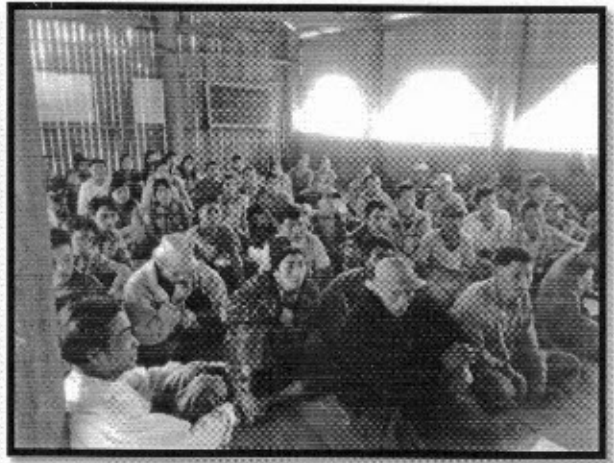

၇။ ကျေးရွာစီမံကိန်း ထောက်အကူပြု ကော်မတီဝင်များစာရင်း

(က) ကျေးရွာစီမံကိန်း အထောက်အကူပြု ကော်မတီ (ဥက္ကဋ္ဌ)

ကျား- ဦးမဲကျော်

မ - ဒေါ်သောင်းမြိုင်

(ခ) ကျေးရွာစေတနာ့ဝန်ထမ်း

ကျား -ဦးအောင်ထွန်း

မ -ဒေါ်မထူး

(ဂ) ဝယ်ယူရေး ဆပ်ကော်မတီ

- ဦးကျော်မင်း (ဥက္ကဋ္ဌ)

ဒေါ်ပြုံးလွင် (အဖွဲ့ဝင်)

ဒေါ်ရီရီ(မှတ်တမ်းထိန်း)

(င) စောင့်ကြည့်ကြီးကြပ်ရေး ဆပ်ကော်မတီ

- ဦးအောင်ဇော်ဝင်း (ဥက္ကဋ္ဌ)

- ဒေါ်မနွဲ့ (အဖွဲ့ဝင်)

- ဒေါ်ဒေါ်မုန်းရီ(အဖွဲ့ဝင်)

၇၃၃

ဘောင်ခြေထောက်ကျေးဇူးတင်စာတမ်းစာတမ်း (၂၀၀၇)

စီစဉ်ရေးသူ - ဦးစောစောစော (၂၀၀၇)

- ဒေါ်အေးအေး (၁၀)

ဝယ်ယူရေး

- ဦးစောစောစော (၂၀၀၇)

- ဦးစောစောစော (၂၀၀၇)

- ဒေါ်အေးအေး (၂၀၀၇)

စာရေးဆရာကြီးကြီး - ဦးစောစောစော (၂၀၀၇)

- ဒေါ်အေးအေး (၂၀၀၇)

- ဒေါ်အေးအေး (၂၀၀၇)

ကဏ္ဍတစ်ခုခု - ဒေါ်အေးအေး (၂၀၀၇)

- ဦးစောစောစော (၂၀၀၇)

- ဒေါ်အေးအေး (၂၀၀၇)

စာရေးဆရာကြီးကြီး

စာရေးဆရာ - ဦးစောစောစော (၂၀၀၇)

- ဒေါ်အေးအေး (၁၀)

စာရေးဆရာကြီး - ဦးစောစောစော (၂၀၀၇)

- ဒေါ်အေးအေး (၁၀)

စာရေးဆရာ - ဦးစောစောစော

ပုံစံစ-၁ ကျေးရွာအခြေခံအချက်အလက်များ (Form PC 1)

လမ်းညွှန်ချက်/ ကျေးရွာတစ်ရွာသို့ ပထမဆုံး မိတ်ဆက်ရေးသွားရောက်သောအခါ လူထုစည်းရုံးရေးမှူးသည် ကျေးရွာခေါင်းဆောင်များအားကျေးရွာအချက်အလက်များကိုပေးအပ်ရန်အတွက် အခြေခံအချက်အလက်များကိုစိစစ်စစ်ဆေးစစ်ဆေးပြီးမှ ဖြစ်နိုင်ပါက အခြေခံအချက်အလက်များကို ပြန်လည်စစ်ဆေးနိုင်ပါသည်။

ကျေးရွာအုပ်ချုပ်ရေးမှူးအမည် ဦးကျော်လင်း ကျေးရွာအုပ်ချုပ်ရေးမှူး၏ဖုန်းနံပါတ် ၀၇-၄၄၀၆၆၂၁၂၄ လူထုစည်းရုံးရေးမှူး၏အမည် ဦးပုဂံ

ပြည်နယ်/တိုင်းဒေသကြီး စစ်ကိုင်း မြို့နယ် ဗဟိုမြို့နယ် ကျေးရွာအုပ်စု စဉ့်ကူးမြို့နယ် ကျေးရွာ စဉ့်ကူးမြို့နယ်

က. လူဦးရေ

လူမျိုးစု	အိမ်ထောင်စုအရေအတွက်	ကိုးကွယ်သည့်ဘာသာ	အိမ်ထောင်စုအရေအတွက်
လူမျိုးစု (၁) <u>မြန်မာ/ဗမာ</u>	<u>၅၆-၈၅</u>	ဘာသာ(၁) <u>ဗုဒ္ဓ</u>	<u>၂၀</u>
လူမျိုးစု (၂) <u>ကရင်/အချင်း</u>	<u>၁၇-၁၂</u>	ဘာသာ(၂) <u>အခြား</u>	<u>၀</u>
လူမျိုးစုရော-----		ဘာသာရော-----	

	အမျိုးသား(အရေအတွက်)	အမျိုးသမီး(အရေအတွက်)
လူဦးရေ	<u>၂၁၇</u>	<u>၂၅၀</u>
အိမ်ထောင်စုဦးစီး	<u>၇၇</u>	<u>၁၆</u>

(ခ) လက်လှမ်းမီအသုံးပြုနိုင်သည့်အဆောက်အအုံများ

အသုံးပြုအမျိုးအစား	အမှတ်ခြံပါ	ကျန်းမာရေး	အမှတ်ခြံပါ	ဘာသာရေးအဆောက်အအုံ	အမှတ်ခြံပါ
အထက်တန်းကျောင်း	<input type="checkbox"/>	ဆေးရုံ	<input type="checkbox"/>	ဇေတီ	<input checked="" type="checkbox"/>
အလယ်တန်းကျောင်း	<input checked="" type="checkbox"/>	ကျန်းမာရေးဌာန	<input type="checkbox"/>	ဘုန်းကြီးကျောင်း	<input checked="" type="checkbox"/>
မူလတန်းကျောင်း	<input type="checkbox"/>	ကျန်းမာရေးဌာနခွဲ	<input type="checkbox"/>	ဟိန္ဒူဘုရားကျောင်း	<input type="checkbox"/>
မူကြိုကျောင်း	<input checked="" type="checkbox"/>	ဆေးပေးခန်း	<input type="checkbox"/>	ရေလဲယာန်ကျောင်း	<input type="checkbox"/>
အခြား	<input type="checkbox"/>	အခြား	<input type="checkbox"/>	ဗလီ	<input type="checkbox"/>
				အခြား	<input type="checkbox"/>
မှတ်ချက်		မှတ်ချက်		မှတ်ချက်	

(ဂ) ကျွမ်းကျင်သူများမှတ်တမ်း ၊ ကျေးရွာတွင်နေထိုင်သော သို့မဟုတ် တခြားရွာမှလာရောက်သောကျွမ်းကျင်သူများ

(၁) စာသင်ကျောင်း			(၂) ကျန်းမာရေး			(၃) လက်မှုပညာရှင်		
	ရွာတွင်နေထိုင်သူ	အခြားရွာမှလာသူ		ရွာတွင်နေထိုင်သူ	အခြားရွာမှလာသူ		ရွာတွင်နေထိုင်သူ	အခြားရွာမှလာသူ
မူလတန်းပြဆရာဆရာမ	<input type="checkbox"/>	<input checked="" type="checkbox"/>	ဆရာဝန်	<input type="checkbox"/>	<input type="checkbox"/>	လက်သမား	<input checked="" type="checkbox"/>	<input type="checkbox"/>
အထက်တန်းပြဆရာဆရာမ	<input type="checkbox"/>	<input type="checkbox"/>	လက်ထောက်ကျန်းမာရေးမှူး	<input type="checkbox"/>	<input type="checkbox"/>	ပန်းရုံ	<input checked="" type="checkbox"/>	<input type="checkbox"/>
အလက်တန်းပြဆရာဆရာမ	<input checked="" type="checkbox"/>	<input type="checkbox"/>	အမျိုးသမီးကျန်းမာရေးဆရာမ	<input type="checkbox"/>	<input type="checkbox"/>	လျှပ်စစ်ဆိုင်ရာ	<input type="checkbox"/>	<input type="checkbox"/>
မူကြိုဆရာဆရာမ	<input type="checkbox"/>	<input checked="" type="checkbox"/>	အရံသားဖွား	<input checked="" type="checkbox"/>	<input type="checkbox"/>	ရေငိုက်သူယ်သူ	<input checked="" type="checkbox"/>	<input type="checkbox"/>
အခြား	<input type="checkbox"/>	<input type="checkbox"/>	ပြည်သူ့ကျန်းမာရေးလုပ်သား (၁)/(၂)	<input type="checkbox"/>	<input type="checkbox"/>	စက်ပြင်ဆရာ	<input checked="" type="checkbox"/>	<input type="checkbox"/>
မှတ်ချက်			မှတ်ချက်			မှတ်ချက်		

(ဃ) ကျေးရွာသို့ ရောက်ရှိနိုင်သည့်လမ်းအခြေအနေ / ကျေးရွာတစ်ရွာသည် ၎င်း၏ကျေးရွာအုပ်စုနှင့် ဆက်သွယ်ထားသော လမ်းအခြေအနေ (အောက်ပါတို့ကိုဝိုင်းပါ)

ကျောက်ကြမ်းလမ်း: _____
 ကျောက်ခင်းလမ်း: _____
 ကတ္တရာလမ်း: မြေသားလမ်း
 ကွန်ကရစ်လမ်း: လူသွားလမ်း
 ဖော်တော်ဆိုင်ကယ်လမ်း: _____
 အခြား: _____

(င) ကျေးရွာဖွံ့ဖြိုးမှုစီမံချက်

(၁) လူထုပဟိုပြုစီမံကိန်းမစတင်မှီ ဤကျေးရွာတွင်ကျေးရွာဖွံ့ဖြိုးမှု စီမံချက်ရှိခဲ့ပါသလား? ဝိုင်းပါ
 ရှိပါသည် (မရှိပါ) / မသိပါ
 (၂) ရှိခဲ့ပါလျှင် ဤစီမံချက်ကို မည်သည့် ခုနှစ်တွင်ပြင်ဆင်ခဲ့ပါသနည်း? နှစ်-----/မသိပါ
 (၃) ဤစီမံချက်ကို ဖြိုနယ်မှုအတည်ပြုခဲ့ပါသလား? ပြုခဲ့ပါသည်/မပြုခဲ့ပါ /မသိပါ

(စ) ခရီးအကွာအဝေး

(၁) ဤကျေးရွာ၏ပဟိုမှ၎င်းကျေးရွာအုပ်စု၏ပဟိုအထိခရီးမိုင်မည်မျှကွာဝေးသနည်း? မိုင် ၆ -----/မသိပါ
 (၂) ဤကျေးရွာမှ ၎င်းကျေးရွာအုပ်စုပဟိုအထိသွားလာရာတွင်ကြာမြင့်သည့်အချိန် -----မိနစ်-----နာရီ

ခြောက်ခွေ ရာသီတွင်ကြာချိန် ၃၀ မိနစ် ----- ထော်လာဂျီ/ဖော်တော်ဆိုင်ကယ်/ခြေလျှင်/လား/ဖော်တော်ဘုတ်/
 အခြား: -----
 မိုးရာသီတွင်ကြာချိန် ၁ နာရီ ၃၀ မိနစ် ----- ထော်လာဂျီ/ဖော်တော်ဆိုင်ကယ်/ခြေလျှင်/လား/ဖော်တော်ဘုတ်/
 အခြား: -----

(ဆ) ပတ်ဝန်းကျင်ဆိုင်ရာသဘာဝဘေးအန္တရာယ် -

ဤကျေးရွာတွင်ကြေးခြင်းကဲ့သို့ သဘာဝဘေးအန္တရာယ်ကျရောက်ဖူးခြင်းရှိပါသလား။
 မရှိပါ ရှိပါသည် ရှိလျှင်ဖော်ပြပါ- ခေတ်မီလျှောက်ချက်နှင့် ရေခြေ (၃ မှ ၅၀ စတင်)
 အောင် ခေါ်: များစွာ
 စေတနာ့တိုင်းတိုက် ဖြို: ခိန် များပျက်စီး

(ခ) ကျေးရွာတွင် ဖွဲ့စည်းထားသော အဖွဲ့ အစည်းများ
လူထုပညာပြုစေရေးအဖွဲ့အစည်း ဤကျေးရွာတွင် ကျေးရွာဖွံ့ဖြိုးရေးအတွက် အစိုးရ(သို့)ရွာသားများကိုယ်တိုင်(သို့) စီမံကိန်းတစ်ခုခုမှ
ဖွဲ့စည်းထားသည့် အဖွဲ့ အစည်းများရှိပါသလော။

- (၁)-----
- (၂)-----

ကျေးရွာခေါင်းစောင် ၊

အမည် ဦးကျော်သိန်း

လက်မှတ် *[Signature]* နေ့စွဲ ၁၇.၇.၂၀၁၆

လူထုစည်းရုံးရေး

အမည် ဦးကျော်သိန်း

လက်မှတ် *[Signature]* နေ့စွဲ ၁၇.၇.၂၀၁၆



ပုံစံ - ၈ - ၁ ကျေးရွာအခြေခံအချက်အလက်များ (Form PC 1)

လယ်ဥယျာဉ်များ၊ ကျေးရွာတစ်ရွာသို့ ပထမဆုံးပိတ်ဆက်ခေါ် ဘွားရောက်သောအခါ လူထုစည်းရုံးရေးများသည် ကျေးရွာ ခေါင်းဆောင်များအား ကျေးရွာအချက်အလက်များကို မေတ္တာရပ်ခံ၍ တောင်းခံရသည်။ ဤအချက်အလက်များကို စီမံကိန်း ပိတ်ဆက်အစည်းအဝေးပညာပေးပို့ပေးတောင်းခံရမည်။ စီမံကိန်းပိတ်ဆက်အစည်းအဝေးတွင် လူထုစည်းရုံးရေးများသည် ဤအချက်အလက် များအား စစ်ဆေးပြီး မှန်ကန်အောင်ဖြည့်လုပ်ရမည်။ ပြီးနောက်တွင် လူထုစည်းရုံးရေးမှ သတင်းအချက်အလက်ထံသို့ Tablets မှ တစ်ဆင့် ဖြည့်သွင်းရမည်။

ကျေးရွာခေါင်းဆောင် အမည် ဦးကျော်သန်း	ကျေးရွာခေါင်းဆောင်၏ ဝန်ထုတ် ဦးထွန်းဝင်း	လူထုစည်းရုံးရေး၏ အမည် ဦးထွန်းဝင်း
မြို့နယ်/တိုင်းဒေသကြီး ဦးနယ်	ကျေးရွာအုပ်စု ကျေးရွာအုပ်စု	ကျေးရွာ ကျေးရွာ

တစ်လူဦးစေ့ စစ်ဆေးခြင်း

လူဦးရေ	အိမ်ထောင်စုအရေအတွက်	တိုးကွယ်သည့်ဘာသာ	အိမ်ထောင်စုအရေအတွက်
လူဦးရေ (၁) - ၅၆၁	၇၉	ဘာသာ (၁) - ၄၃	၉၀
လူဦးရေ (၂) - ၈၈၃	၁၀၉	ဘာသာ (၂) - ၃၇၆	၄
လူဦးရေ (၃) - ၁၂၇၆	၄	ဘာသာ (၃) -	
လူဦးရေ (၄) - ၂၅၆	၁	ဘာသာ (၄) -	
အခြား (၅) - ၁၅၆	၁		
စောင့်ရှောက်ရေးများ	ကျေး - ၁/၁ - ၅၅ = ၆		
သတ်ကြီးရွယ်ရိပ်များ (၆၅ နှစ် နှင့် အထက်)	ကျေး - ၄/၁ - ၅ = ၉		
စစ်ဘေးရှောင်	-		

	အသိုက်သား (အရေအတွက်)	အသိုက်သား (အရေအတွက်)
လူဦးစေ့	၂၂၈	၂၄၉
လူဦးရေ (၁) - ၅၆၁	၂၁၇	၂၄၀
လူဦးရေ (၂) - ၈၈၃	၅	၄
လူဦးရေ (၃) - ၁၂၇၆	၃	၃
အခြား (၄) - ၂၅၆	၁	
အိမ်ထောင်စုစီစီး	၇၅	၁၉

(ခ) အခြေခံအဆောက်အအုံ အသုံးအဆောင်များ

အဆောက်အအုံ	အမှတ် ခြံပါ	ကျန်းမာရေး	အမှတ် ခြံပါ	ဘာသာရေး အဆောက် အအုံများ	အမှတ် ခြံပါ
အထက်တန်းကျောင်း	<input type="checkbox"/>	မေးရုံ	<input type="checkbox"/>	စေတီ	<input checked="" type="checkbox"/>
အလယ်တန်းကျောင်း	<input checked="" type="checkbox"/>	ကျန်းမာရေးဌာန	<input type="checkbox"/>	ဘုန်းကြီးကျောင်း	<input checked="" type="checkbox"/>
မူလတန်းကျောင်း	<input checked="" type="checkbox"/>	ကျန်းမာရေးဌာန	<input type="checkbox"/>	ဟိန္ဒူဘုရားကျောင်း	<input type="checkbox"/>
ပျက်စီးကျောင်း	<input checked="" type="checkbox"/>	ဆေးပေးခန်း	<input type="checkbox"/>	ခရစ်ယာန်ကျောင်း	<input type="checkbox"/>
အခြား	<input type="checkbox"/>	အခြား	<input type="checkbox"/>	ဗုဒ္ဓ	<input type="checkbox"/>
မှတ်ချက်	၈/၃/၂၀၂၄	မှတ်ချက်		အခြား	<input type="checkbox"/>

(ဂ) ကျွမ်းကျင်သူများမှတ်တမ်း (ကျေးရွာတွင်နေထိုင်သော သို့မဟုတ် တခြားရွာမှလာရောက်သော ကျွမ်းကျင်သူများ)

(၁) စာသင်ကျောင်း			(၂) ကျန်းမာရေး			(၃) လက်မှုပညာရှင်		
	ရွာတွင် နေထိုင်သူ	အခြား ရွာမှ လာသူ		ရွာတွင် နေထိုင်သူ	အခြား ရွာမှ လာသူ		ရွာတွင် နေထိုင်သူ	အခြား ရွာမှ လာသူ
မူလတန်းပြဆရာ/မ	<input type="checkbox"/>	<input checked="" type="checkbox"/>	ဆရာဝန်	<input type="checkbox"/>	<input type="checkbox"/>	လက်သမား	<input checked="" type="checkbox"/>	<input type="checkbox"/>
အထက်တန်းပြဆရာ/မ	<input type="checkbox"/>	<input type="checkbox"/>	လက်ထောက် ကျန်းမာရေးမှူး	<input type="checkbox"/>	<input type="checkbox"/>	ပန်းရံ	<input checked="" type="checkbox"/>	<input type="checkbox"/>
အလယ်တန်းပြဆရာ/မ	<input type="checkbox"/>	<input checked="" type="checkbox"/>	အမျိုးသမီးကျန်းမာရေး ဆရာမ	<input type="checkbox"/>	<input type="checkbox"/>	လျှပ်စစ်ကျွမ်းကျင်၊ ဖိသမား	<input type="checkbox"/>	<input type="checkbox"/>
မူကြိုဆရာ/မ	<input type="checkbox"/>	<input checked="" type="checkbox"/>	သားရွားဆရာမ	<input checked="" type="checkbox"/>	<input type="checkbox"/>	ရေခိုက်သွယ်သူ	<input type="checkbox"/>	<input type="checkbox"/>
အခြား	<input type="checkbox"/>	<input type="checkbox"/>	ပြည်သူ့ကျန်းမာရေးလုပ်သား	<input type="checkbox"/>	<input type="checkbox"/>	စက်ပြင်ဆရာ	<input type="checkbox"/>	<input type="checkbox"/>
မှတ်ချက်			မှတ်ချက်	၈၇၅၁၁၂၅		မှတ်ချက်		

(ဃ) ကျေးရွာသို့ ရောက်ရှိနိုင်သည့် လမ်းအခြေအနေ / ကျေးရွာတစ်ရွာသည် ၎င်း၏ ကျေးရွာအုပ်စုနှင့် ဆက်သွယ်ထားသော လမ်းအခြေအနေ (အောက်ပါတို့ကိုပိုင်းပါ)

ကျောက်ခင်းလမ်း: _____ ကျောက်ကြမ်းလမ်း: မြေသားလမ်း ကတ္တရာလမ်း: _____ လူသွားလမ်း: _____ ကွန်ကရစ်လမ်း: _____ အခြား: _____ မော်တော်ဆိုင်ကယ်လမ်း: _____

(င) ကျေးရွာဖွံ့ဖြိုးမှုစီမံချက်

- (၁) လူထုပဟိုပြုစီမံကိန်းမစတင်မီ ဤကျေးရွာတွင်ကျေးရွာဖွံ့ဖြိုးမှု စီမံချက်ရှိခဲ့ပါသလား? ပိုင်းပါ
- (၂) ရှိခဲ့ပါလျှင် ဤစီမံချက်ကို မည်သည့် ခုနှစ်တွင်ပြင်ဆင်ခဲ့ပါသနည်း? ရှိပါသည်/မရှိပါ/မသိပါ
- (၃) ဤစီမံချက်ကို ခြုံ့နယ်မှအတည်ပြုခဲ့ပါသလား? နှစ်-----/မသိပါ
- ပြုခဲ့ပါသည်/မပြုခဲ့ပါ /မသိပါ

(စ) ခရီးအကွာအဝေး

- (၁) ဤကျေးရွာ၏ပဟိုမှ ၎င်းကျေးရွာအုပ်စု၏ပဟိုအထိ ခရီးခိုင်မည်မျှကွာဝေးသနည်း? မိုင်-၇-၁/၄ မသိပါ
- (၂) ဤကျေးရွာမှ ၎င်းကျေးရွာအုပ်စုပဟိုအထိ သွားလာရာတွင်ကြာမြင့်သည့်အချိန်၊ ခြောက်သွေ့ရာသီတွင်ကြာချိန် ၃၀-၂၅ ထော်လာဂျီ/မော်တော်ဆိုင်ကယ်/ခြေလျင်/လား/မော်တော်ဘုတ်/ အခြား: _____
- မိုးရာသီတွင်ကြာချိန် ၃၅-၃၅ ထော်လာဂျီ/မော်တော်ဆိုင်ကယ်/ခြေလျင်/လား/မော်တော်ဘုတ်/ အခြား: _____

(ဆ) ပတ်ဝန်းကျင်ဆိုင်ရာ သဘာဝဘေးအန္တရာယ်

ဤကျေးရွာတွင် ရေကြီးခြင်းကဲ့သို့ သဘာဝဘေးအန္တရာယ်ကျရောက်ဖူးခြင်း ရှိပါသလား။
 မရှိပါ ရှိပါသည် ရှိလျှင်ဖော်ပြပါ ၆၀၅၅၀၀၀၀

(ဇ) ကျေးရွာတွင် ဖွဲ့စည်းထားသော အဖွဲ့အစည်းများ

လူထုပဟိုပြုစီမံကိန်းမတိုင်မီ ဤကျေးရွာတွင် ကျေးရွာဖွံ့ဖြိုးရေးအတွက် အစိုးရ (သို့) ရွာသားများကိုယ်တိုင် (သို့) စီမံကိန်းတစ်ခုခုမှ ဖွဲ့စည်းထားသည့် အဖွဲ့အစည်းများရှိပါသလား။

(၁) အဖွဲ့အစည်းစေတီ၊ အစည်းအဝေး၊ ကျောင်းကော်မတီ၊ သာမဏအဖွဲ့

(၂) အပူချိန်စနစ်၊ အပူချိန်စနစ်၊ အပူချိန်စနစ်၊ အပူချိန်စနစ်၊ အပူချိန်စနစ်

(ဈ) အထွေထွေအုပ်ချုပ်ရေး ဦးစီးဌာန (GAD) မှ မှတ်တမ်းတင်ထားခြင်း

ဤကျေးရွာသည် အထွေထွေအုပ်ချုပ်ရေး ဦးစီးဌာန (GAD) မှ မှတ်တမ်းတင်ထားမှု ရှိပါသလား။
 မရှိပါ ရှိပါသည်

ကျေးရွာခေါင်းဆောင် အမည်..... လက်မှတ် နေ့စွဲ

လူထုစည်းရုံးရေးမှူး အမည်..... လက်မှတ် နေ့စွဲ

ပုံစံ စ-၂ - စီမံကိန်းစက်ဝန်းအချိန်ဇယား (PC 2)

လမ်းညွှန်ဖွဲ့ကံ သက်ဆိုင်ရာလူထုထုတ်ပြန်ရေးရာ/လက်ထောက်နည်းဗျာချုပ်/လက်ထောက်နည်းဗျာချုပ်ပညာကျွမ်းကျင်မှု ပြီးစီးပုံစံကျေးဇူးပြု၍ ကျေးဇူးတင်စွာ	စီမံကိန်းစက်ဝန်းအချိန်ဇယား (PC 2)	ပြီးစီးပုံစံကျေးဇူးပြု၍ ကျေးဇူးတင်စွာ
အတွက်တို့ပုံစံကိုပြည့်သွင်းရမည်။	စီမံကိန်းစက်ဝန်းအချိန်ဇယား (PC 2)	ပြီးစီးပုံစံကျေးဇူးပြု၍ ကျေးဇူးတင်စွာ
စည်းရုံးရေးရာ/ဝန်ထမ်း အမည် - ၅:၀၀၀၀၀:၇၄	စက်ဝန်းအားအမှတ်ဖြစ်ပါ ၂၀၁၈၀၀၀၀(၁) <input type="checkbox"/> စက်ဝန်း(၂) <input type="checkbox"/> စက်ဝန်း(၃) <input type="checkbox"/>	စက်ဝန်း(၄) <input type="checkbox"/>
စက်ဝန်း	စက်ဝန်း(၄)	စက်ဝန်း(၄)
ပြည်နယ်/တိုင်း စစ်ဗိုလ်	မြို့နယ် - ၁၄၄:၆၈၈၈	ကျေးရွာ - ၆၅၈၈၈၈၈၈၈

စီမံကိန်းထောက်ပံ့မှုအစဉ်များ	နေ့စွဲ		အချိန်အားအမှတ်	အချိန်အားအမှတ်	အချိန်အားအမှတ်	အချိန်အားအမှတ်	အချိန်အားအမှတ်	အချိန်အားအမှတ်
	စတင်သည့်နေ့	ပြီးဆုံးသည့်နေ့						
၁. ကျေးရွာစီမံကိန်း မိတ်ဆက်အစည်းအဝေး	12.2.2016	12.2.2016	၂၃	၂၃	၅၉	၅၉	၅၉	လူမျိုးစုတက်ရောက်သူ အရေအတွက်နှင့် လူမျိုးစုအမည်
၂. ကျေးရွာစီမံကိန်း မိတ်ဆက်ရေးရာဆိုင်ရာ အစည်းအဝေး	17.7.2016	18.7.2016	၂၅	၂၅	၆၅	၆၅	၆၅	၅၁၆: ၂၆၀
၃. ကျေးရွာစီမံကိန်း လုပ်ငန်း ဆုံးဖြတ်ချက်ချသည့်အစည်းအဝေး	21.2.2016	21.2.2016	၂၆	၂၆	၂၆	၂၆	၂၆	၅၁၆: ၂၆၀
၄. မြို့နယ်အစဉ်စီမံကိန်းရေးဆွဲရေးနှင့်အကောင်အထည်ဖော်ရေးကော်မတီ၏ စီမံကိန်း သုံးသပ်မှုအစည်းအဝေး			မလို	မလို	မလို	မလို	မလို	မလို
၅. မြို့နယ် စီမံကိန်းရေးဆွဲရေးနှင့်အကောင်အထည်ဖော်ရေးကော်မတီ၏ဆုံးဖြတ်ချက်ချသည့်အစည်းအဝေး			မလို	မလို	မလို	မလို	မလို	မလို
၆. စီမံကိန်းလုပ်ငန်းစွဲစီမံချက်ရေးဆွဲခြင်း အစည်းအဝေး	မလို	မလို	မလို	မလို	မလို	မလို	မလို	မလို
၆.၁။ စီမံကိန်းလုပ်ငန်း အကောင်အထည်ဖော်ရေးအစီအစဉ် ရေးဆွဲခြင်း								



လူထုပတ်ဝန်းကျင်ထိခိုက်မှုလျှော့ချရေးအစီအစဉ်
အပိုင်း-၃ ၂၉-၉-၂၀၁၅

၆.၂။ ပယ်ယူရေးအစီအစဉ် ရေးဆွဲခြင်း									
၆.၃။ ဘဏ္ဍာရေးကုန်ကျမှု လျာထားအစီအစဉ် ရေးဆွဲခြင်း									
၆.၄။ ပြင်/ထိန်းအစီအစဉ် ရေးဆွဲခြင်း									
၇. စီမံကိန်းလုပ်ငန်းခွဲ တိုးတက်မှု စောင့်ကြည့်လေ့လာခြင်းအစဉ်အစဉ်	မလို	မလို	မလို	မလို	မလို	မလို	မလို	မလို	မလို
၇.၁။ အစဉ်အစဉ် ပထမအကြိမ်									
၇.၂။ အစဉ်အစဉ် ဒုတိယအကြိမ်									
၇.၃။ အစဉ်အစဉ် တတိယအကြိမ်									
၈. စီမံကိန်းလုပ်ငန်းခွဲ အပြီးသတ်စစ်ဆေးခြင်းအစဉ်အစဉ်									
၉. လူထုပတ်ဝန်းကျင်ထိခိုက်မှုလျှော့ချရေးအစီအစဉ်									

၂



ပုံစံ - ၈ - ၂ - စီမံကိန်းစက်ဝန်းအချိန်ဇယား (PC 2)

လမ်းညွှန်ချက်၊ သက်ဆိုင်ရာလူထုစုစည်းရေးများ/လက်ထောက်နည်းပညာများမှ စီမံကိန်းစက်ဝန်းအဆင့်တစ်ခုစီပြီးစီးတိုင်း ကျေးရွာနှင့် ကျေးရွာအုပ်စုအတွက် ဤပုံစံကို ဖြည့်သွင်းရမည်။

စည်းရုံးရေးများ/ဝန်ထမ်း အမည် ဦးအောင် စက်ဝန်း(၁) စက်ဝန်း(၃)

စန.ခွဲ စက်ဝန်း (၄)

ပြည်နယ်/တိုင်း စစ်ကိုင်း မြို့နယ် မင်းမောသီး ကျေးရွာ ၈၃၁၉၆၉၆ စက်ဝန်း

စီမံကိန်းစတင်ရွက်ချက်အဆင့်များ	နေ့စွဲ		အစည်းအဝေးတွင် တက်ရောက်သူအရေအတွက်			
	စတင်သည့် နေ့.	ပြီးဆုံးသည့်နေ့.	အချိန်သား အရေအတွက်	အမျိုးသမီး အရေအတွက်	ဒ် ပိထောင်စု အရေအတွက်	လူမျိုးစုတစ်ရောက်သူ အရေအတွက် နှင့် လူမျိုးစုအမည်
၁။ ကျေးရွာစီမံကိန်း စိတ်ဆက်အစည်းအဝေး	၄.၁.၁၇		၂၈	၅၆	၇၄	၅၆-၇၁/၅၆-၁၁ / ၈၇၆-၁၁
၂။ ကျေးရွာခွဲ၊ မြို့ရေး စီမံချက်ရေးဆွဲခြင်း အစည်းအဝေး	၈.၁.၁၇	၉.၁.၁၇	၃၅	၅၉	၉၄	၅၆-၉၁/၅၆-၁၁ / ၈၇၆-၁၁ / ၈၇၆-၁၁
၃။ ကျေးရွာအုပ်စု လုပ်ငန်းဆုံးဖြတ်ချက်ချသည့် အစည်းအဝေး	၁၇.၁.၁၇		၁၂	၈	၂၀	၅၆-၁၁
၄။ မြို့နယ်အဆင့် စီမံကိန်းရေးဆွဲရေး နှင့် အကောင်အထည်ဖော်ရေးကော်မတီ၏ စီမံကိန်း သုံးသပ်မှု အစည်းအဝေး			မလို	မလို	မလို	မလို
၅။ မြို့နယ် စီမံကိန်းရေးဆွဲရေး နှင့် အကောင်အထည်ဖော်ရေး ကော်မတီ၏ဆုံးဖြတ်မှုကို ရွာသို့ အသိပေး အကြောင်းကြားသည့် အစည်းအဝေး	၂၆.၁.၁၇		၅၅	၃၃	၈၈	၈၇၆-၁၁ ၅၆-၁၁ ၅၆-၁၁ ၅၆-၁၁
၆။ စီမံကိန်းလုပ်ငန်းခွဲစီမံချက်ရေးဆွဲခြင်း အစည်းအဝေး						
၆.၁။ စီမံကိန်းလုပ်ငန်း အကောင်အထည်ဖော်ရေးအစီအစဉ် ရေးဆွဲခြင်း	၁၁.၃.၁၇		၅၃	၃၁	၈၄	၅၆-၁၁ ၈၇၆-၁၁ ၈၇၆-၁၁

၆.၂။ ဝယ်ယူရေးအစီအစဉ် ရေးဆွဲခြင်း	11-3-17		53	31	84		
၆.၃။ ဆက်လက်ရေးအစီအစဉ် ဝယ်ယူရေးအစီအစဉ် ရေးဆွဲခြင်း	11-3-17		53	31	84		
၆.၄။ ပြင်/ထိန်းအစီအစဉ် ရေးဆွဲခြင်း	11-3-17		53	31	84		
၇။ စီမံကိန်းလုပ်ငန်းခွဲ တိုးတက်မှု စောင့်ကြည့်အစည်းအဝေး	31-3-17		42	49	91	၂၆:-	၇၃
၇.၁။ အစည်းအဝေး ပထမအကြိမ်							
၇.၂။ အစည်းအဝေး ဒုတိယအကြိမ်	14-4-17		46	43	89	၂၆:-	၈၇
၇.၃။ အစည်းအဝေး တတိယအကြိမ်	24-4-17		46	46	92	၂၆:-	၉၂
၈။ စီမံကိန်းလုပ်ငန်းခွဲ အပြီးသတ်စစ်ဆေးခြင်းအစည်းအဝေး	16-6-17		8	8	16	၂၆:-	၁၃
၉။ လူထုစစ်ဆေးပွဲအစည်းအဝေး	19-6-17		39	40	82	၂၆:-	၅၆

ပုံစံ ၈-၃ ကျေးရွာဖွံ့ဖြိုးရေး ဦးစားပေးအစီအစဉ် (Form PC 3)

လမ်းညွှန် စွက် / အဆင့်(၃)ကျေးရွာဖွံ့ဖြိုးရေးအစီအစဉ်အပေါ်ပြီးဆုံးသောအခါ ကျေးရွာစီမံကိန်း အထောက်အကူပြု ကော်မတီသည် လူထုဝန်ထမ်းချိမ်းညှိရေးအကူအညီဖြင့် ဤပုံစံကိုပြည့်စုံအောင် ဖြည့်သွင်းရမည်။ အားလုံးသော အခက်အခဲ အတားအဆီးများ ဖွံ့ဖြိုးမှုဦးစားပေးအစီအစဉ်များလူထုဝန်ထမ်းချိမ်းညှိရေးအစီအစဉ်နှင့် မသက်ဆိုင်သည့် လုပ်ငန်းများ အားလုံးကိုဖော်ပြရမည်။

လူထုဝန်ထမ်းချိမ်းညှိရေး/ဝန်ထမ်း အမည် - ဦးထွန်းဝင်းကျ
 ဇနီး ၂၅-၂-၂၀၁၆ စက်ဝန်း(၁) အမှတ်(၁) စက်ဝန်း(၂) စက်ဝန်း(၃) စက်ဝန်း(၄)

ပြည်နယ်/တိုင်း စစ်ကိုင်း ဖြန့်ဖြူးရေးဦးစီးဌာန ကျေးရွာအုပ်စု စဉ့်တိုင် ကျေးရွာ ဒေသခံမြေထောက်
 က. အခက်အခဲအတားအဆီးများအားလုံးဖြည့် - ယခုလက်ရှိအခြေအနေတွင်ကျေးရွာဖွံ့ဖြိုးတိုးတက်ရေးအတွက် အဓိကအခက်အခဲအတားအဆီးများသည် မည်သည်များဖြစ်ပါသနည်း(အမျိုးသား/သမီး အနည်းဆုံးအခက်အခဲ ၅ ခုစီဖော်ပြပါ)

အမျိုးသား အဖွဲ့မှတင်ပြသောအခက်အခဲအတားအဆီးများ		အမျိုးသမီး အဖွဲ့မှတင်ပြသောအခက်အခဲအတားအဆီးများ	
၀	ပစ္စည်းအခက်အခဲ	၀	ပစ္စည်းအခက်အခဲ
၂	လမ်းအခက်အခဲ	၂	လမ်းပန်းဆက်သွယ်ရေး အခက်အခဲ
၃	ကျွန်းမာရေး အခက်အခဲ	၃	ကျွန်းမာရေး အခက်အခဲ
၄	ရေအခက်အခဲ	၄	မိုက်ပျိုး ရေအခက်အခဲ
၅		၅	ဝင်ငွေ အခက်အခဲ

ခ. မျှော်မှန်းခြင်း- နောင်လာမည့် (၅) နှစ် အတွင်း ကျေးရွာဖွံ့ဖြိုးရေး မျှော်မှန်းလျာထားချက်များအား တင်ပြပါ။

အမျိုးသားအဖွဲ့မှတင်ပြသောမျှော်မှန်းချက်များ		အမျိုးသမီးအဖွဲ့မှတင်ပြသောမျှော်မှန်းချက်များ	
၀	ပစ္စည်းအခက်အခဲ	၀	ပစ္စည်းအခက်အခဲ
၂	လမ်းအခက်အခဲ	၂	ကျွန်းမာရေး အခက်အခဲ
၃	ကျွန်းမာရေး အခက်အခဲ	၃	ကျွန်းမာရေး အခက်အခဲ
၄		၄	မိုက်ပျိုး ရေအခက်အခဲ
၅		၅	ဝင်ငွေ အခက်အခဲ

ဂ. ဤကျေးရွာ၏ လာမည့် (၃) နှစ်အတွက် ဦးစားပေး ဖွံ့ဖြိုးတိုးတက်မှု လုပ်ငန်း အစီအစဉ်များအားဖော်ပြပါ။
 (လူထုပတ်ဝန်းကျင်ထိခိုက်စွန့်ခွာခြင်း ရန်ပုံငွေအတွက် အဆိုပြုသော အစီအစဉ်များကိုဦးစားပေး အဆင့်အလိုက်ဖော်ပြပြီး ကျန်လူထုပတ်ဝန်းကျင် ထိခိုက်စွန့်ခွာခြင်းအခြေအနေနှင့် မပတ်သက်သည့်အစီအစဉ်များလည်းဖော်ပြရန်ဖြစ်သည်)

ကျေးရွာအတွက်ဦးစားပေးဖွံ့ဖြိုးတိုးတက်မှု လုပ်ငန်းစဉ်များ	အဆိုပြုသူ (အမျိုးသားများ/ အမျိုးသမီးများ/ အမျိုးသား+အမျိုးသမီး)	လူထုပတ်ဝန်းကျင်ထိခိုက်စွန့်ခွာခြင်းအတွက်အဆိုပြုသည် (ဦးစားပေးအဆင့် အလိုက် ဖော်ပြပါ)	ခန့်မှန်း ကုန်ကျ စရိတ်	အကျိုးခံစားခွင့်ရှိသူခန့်မှန်းခြေ အရေအတွက်
၁ မြေပြင်ရေးဆွဲခြင်း	ကျား + ၁၀	ဦးစားပေး < ၁ >	၅၀၀၀၀၀၀	၁၂၀ ဦး
၂ မြေလဲအစားအစဉ်	ကျား	ဦးစားပေး < ၂ >	၁၉၀၀၀၀၀	၃၆၀ ဦး
၃ နယ်မြေအစားအစဉ်	မ	ဦးစားပေး < ၃ >	၆၀၀၀၀၀၀	၄၅၀ ဦး
၄ အကယ်အတွင်းရေးအစဉ်	ကျား	ဦးစားပေး < ၄ >	၇၀၀၀၀၀၀	၄၅၀ ဦး
၅ အားပေး ခရီးစဉ်အစဉ်	မ	ဦးစားပေး < ၅ >	၃၀၀၀၀၀၀	၄၅၀ ဦး
၆ ရေဆွမ်းပြင်ရေး	ကျား + ၁၀	ဦးစားပေး < ၆ >	၃၅၀၀၀၀၀	၄၅၀ ဦး

ဥက္ကဋ္ဌ၊ ကျေးရွာစီမံကိန်းအထောက်အကူပြုကော်မတီမှအတည်ပြုသည်။
 အမည် ဦး မဲ ကျော် လက်မှတ် မဲ ကျော် ဇနီး ၁၈.၇.၂၀၁၆
 ဒေါ်သောဦး မဲကျော် သောဦး မဲကျော်



ပုံစံ - ၈ - ၃ ကျေးရွာခွဲ ဦးစားပေးအစီအစဉ် (Form PC 3)

လမ်းညွှန်ချက် အဆင့်(၃) ကျေးရွာမှော်မှန်းချက်အစည်းအဝေး ပြီးဆုံးသောအခါ ကျေးရွာစီမံကိန်း အထောက်အကူပြု ကော်မတီသည် လူထုစည်းရုံးရေးများအကူအညီဖြင့် ဤပုံစံကိုပြည့်စုံအောင် ဖြည့်သွင်းရမည်။

လူထုစည်းရုံးရေးများ/ဝန်ထမ်း အမည် ဦးထွန်းဝင်း
 နေ့စွဲ ၁၁-၁-၁၇ စက်ဝန်းအား အမှတ်ခြစ်ပါ (✓) □ စက်ဝန်း(၁) □
 □ စက်ဝန်း(၂) □ စက်ဝန်း(၃) □ စက်ဝန်း(၄) □

ပြည်နယ်/တိုင်း စစ်ကိုင်း ပြည်နယ် မင်းဇော် ကျေးရွာအုပ်စု တိုးတက် ကျေးရွာ ညောင်ခြေထောက်
 က၊ အခက်အခဲအတားအဆီးများအားဆွေးနွေးခြင်း - ယခုလက်ရှိအခြေအနေတွင် ဤကျေးရွာခွဲ ဦးစားပေးရေးအတွက် အဓိက အခက်အခဲအတားအဆီးများသည် မည်သည့်များဖြစ်ပါသနည်း။ (အမျိုးသား/သမီး အနည်းဆုံးအခက်အခဲ ၅ ခုစီဖော်ပြပါ)

အမျိုးသား အဖွဲ့မှ တင်ပြသောအခက်အခဲအတားအဆီးများ		အမျိုးသမီး အဖွဲ့မှ တင်ပြသောအခက်အခဲအတားအဆီးများ	
၁	ပညာရေးကခက်ကခဲ	၁	ပညာရေးကခက်ကခဲ
၂	ရေကခက်ကခဲ	၂	ထောက်ခံပေးရန်ကခက်ကခဲ
၃	လမ်းကခက်ကခဲ	၃	ကျန်းမာရေးကခက်ကခဲ
၄	ရိက္ခာကခက်ကခဲ	၄	မီးကခက်ကခဲ
၅	ကျန်းမာရေးကခက်ကခဲ	၅	လမ်းကခက်ကခဲ

၆ ဝင်ငွေကခက်ကခဲ
 ၈ ဝင်ငွေကခက်ကခဲ
 ၈၊ မျှော်မှန်းခြင်း - နောင်လာမည့် (၅) နှစ် အတွင်း ကျေးရွာခွဲ ဦးစားပေး မျှော်မှန်းလျာထားချက်များအား တင်ပြပါ။

အမျိုးသားအဖွဲ့မှ တင်ပြသောမျှော်မှန်းချက်များ		အမျိုးသမီးအဖွဲ့မှ တင်ပြသောမျှော်မှန်းချက်များ	
၁	ပညာတတ်များပေါများလာမည်	၁	ပညာတတ်များပေါများလာမည်
၂	ထောက်ခံပေးရန်ကခက်ကခဲ	၂	ထောက်ခံပေးရန်ကခက်ကခဲ
၃	ကျန်းမာရေးကခက်ကခဲ	၃	ကျန်းမာရေးကခက်ကခဲ
၄	ရိက္ခာကခက်ကခဲ	၄	ရိက္ခာကခက်ကခဲ
၅	ကျန်းမာရေးကခက်ကခဲ	၅	ကျန်းမာရေးကခက်ကခဲ

၉၊ လူထုစီမံကိန်း၏ လာမည့် (၄) နှစ်အတွက် အကန့်အသတ်ခံရသော ဦးစားပေး ခွဲဦးစားပေးမှု လုပ်ငန်း အစီအစဉ်များအားဖော်ပြပါ။

အဆင့်	ကျေးရွာအတွက် ဦးစားပေး ခွဲဦးစားပေးမှု လုပ်ငန်းစဉ်များ	အဆိုပြုသူ (အမျိုးသားများ/ အမျိုးသမီးများ/ အမျိုးသား+ အမျိုးသမီး)	ခန့်မှန်းကုန်ကျ စရိတ်	အကျိုးစီးပွားခွင့်ရှိသူ ခန့်မှန်းခြေ အရေအတွက်
၁	ပျော်ရွှင်ရေးပြုစုခြင်း	လူ + ၁၀	၁၀၀၀၀၀၀/-	၄၆၀ ဦး
၂	စိမ့်စိမ့် ရေဆွတ်တန်းခြင်း	လူ + ၈	၁၅၀၀၀၀၀/-	၄၆၀ ဦး
၃	နှံစေတောင်ချောင်း တံတားတည်ခြင်း	လူ	၂၀,၀၀၀,၀၀၀/-	၄၆၀ ဦး
၄	ရွာတွင်း လမ်းပြုစုခြင်း	၁၀	၁၀,၀၀၀,၀၀၀/-	၄၆၀ ဦး
၅	ကျေးလက်အေးပေးခန်း	လူ + ၁၀	၁၅,၀၀၀,၀၀၀/-	၄၆၀ ဦး
၆	နှံစေတောင်ချောင်းတံတားခြင်း	လူ	၂၀,၀၀၀,၀၀၀/-	

ယ၊ လူထုစီမံကိန်း၏ လာမည့် (၄) နှစ်အတွက် အကျုံးမဝင်သော ဦးစားပေး ဖွံ့ဖြိုးတိုးတက်မှု လုပ်ငန်း အစီအစဉ်များအားဖော်ပြပါ။

အဆင့်	ကျေးရွာအတွက် ဦးစားပေး ဖွံ့ဖြိုး တိုးတက်မှု လုပ်ငန်းစဉ်များ	အဆိုပြုသူ (အမျိုးသားများ/ အမျိုးသမီးများ/အမျိုးသား+ အမျိုးသမီး)	အခန်းကဏ္ဍ
၁			
၂			
၃			
၄			
၅			

ခေါင်းဆောင်၊ ကျေးရွာစီမံကိန်းအထောက်အကူပြုကော်မတီမှ အတည်ပြုသည်။

အမည် ဒေါ်အေးအိမ်ဝင်း လက်မှတ် အိမ် နေ့စွဲ ၁၁.၁.၁၇



ပုံစံ - စ - ၄ ကျေးရွာအုပ်စုစီမံကိန်းလုပ်ငန်းခွဲရွေးချယ်ခြင်းပုံစံ (Form PC 4)

လမ်းညွှန်ဖွဲ့စည်းမှု စီမံကိန်းလုပ်ငန်းခွဲရွေးချယ်မှုအစည်းအဝေးပြီးနောက်တွင် ကျေးရွာအုပ်စု CF/TF တို့၏ အကူအညီရယူ၍ ကျေးရွာစီထောက်ကော်မတီမှ လက်မှတ်ရေးထိုးပြီး အဆိုပါပုံစံအား ပြည့်စုံအောင်ဖြည့်သွင်းရမည်။ ဤပုံစံအား ပြည့်စုံစွာဖြည့်သွင်းပြီးပါက ကျေးရွာအုပ်စုမှူးကြီးထံမှ တိုးတက်ရေးစီမံချက်တွင် TPIC သို့ ပေးပို့ရန်အတွက် နောက်ဆက်တွဲအဖြစ် ထားရှိရမည်။ CF မှ ကျေးရွာတစ်ရွာချင်းစီ၏ စီမံကိန်းလုပ်ငန်းခွဲစဉ်ရာ အချက်အလက်များကို MIS သို့ ထည့်သွင်းရမည်။ (ယခုစီမံကိန်းလုပ်ငန်းခွဲ မလုပ်ကိုင်သော ကျေးရွာများ မပါဝင်ပါ။)

ကျေးရွာစည်းရုံးရေးမှူး/ဝန်ထမ်းအမည် ဦးအောင်ကျော် <CF> <TF> <CF> <TF>

နေ့စွဲ 18.1.17

ပြည်နယ်/တိုင်း စစ်နယ်: ပြည်နယ် ဝန်းမော် ကျေးရွာအုပ်စု တိုး ၆ ဝ ၃၄

ကျေးရွာအမည်	အောင်မြင်မှု လုပ်ငန်းများ	အတိုင်းအတာ	ခန့်မှန်း တိုက်ရိုက် အကျိုးခံစားခွင့် ရှိသူများ	အဆိုပြုထားသည့် ဝန်ထမ်း	စီမံကိန်း ထည့်သွင်းမှု		ခန့်မှန်း တိုက်ရိုက် အကျိုးခံစားခွင့် ထည့်သွင်းမှု		စုစုပေါင်း
					စီမံကိန်း ထည့်သွင်းမှု	အခြားထည့်သွင်းမှု (အစီပြုပါ)	စီမံကိန်း ထည့်သွင်းမှု	အခြားထည့်သွင်းမှု (အစီပြု/အဖွဲ့)	
ပင်လုံ	အစားအသုံးဆောင်မှု	၁၂၀ x ၃၀ x ၁၀	၂၂၆ ဦး	ဝန်ထမ်း	၅၂၀၀၀၀၀/-	-	-	-	၅၂၀၀၀၀၀/-
ရှေးဇော်တော်	အစားအသုံးဆောင်မှု	၅၀' x ၃၀' x ၁၀'	၄၆၀ ဦး	ဝန်ထမ်း	၁၀၀၀၀၀၀/-	-	-	-	၁၀,၀၀၀,၀၀၀/-
နားတော်တော်	အစားအသုံးဆောင်မှု	၃၃၆၀' x ၃၀' x ၁၀'	၃၂၀ ဦး	ဝန်ထမ်း	၅၅၀၀၀၀၀/-	-	-	-	၅,၅၀၀,၀၀၀/-
တိုး ၆ ဝ ၃၄	-	-	-	ဝန်ထမ်း	-	-	-	-	-

ရာထူး ကျေးရွာအုပ်စု စီ/ထောက်ကော်မတီ ဦးအောင်ကျော် အမည် လက်မှတ် ရက်စွဲ 18.1.17



စစ်ကိုင်းတိုင်းဒေသကြီး၊ ဗန်မောက်မြို့နယ်

(ခ) ကျေးရွာအစည်းအဝေးမှတ်တမ်း

ကျေးရွာ	။	။ညောင်ခြေထောက်ကျေးရွာ
ကျေးရွာအုပ်စု	။	။ညောင်ခြေထောက် ကျေးရွာအုပ်စု
အစည်းအဝေးပြုလုပ်သည့်နေရာ	။	။ကျေးရွာဇရပ်
နေ့စွဲ	။	။၁၂.၂.၂၀၁၆
အကြောင်းအရာ။	။ပထမနှစ်	စီမံကိန်းမိတ်ဆက်အစည်းအဝေးပထမအကြိမ်
အစည်းအဝေးပြုလုပ်ခြင်း။		

ဆွေးနွေးချက်များ

အစည်းအဝေးတက်ရောက်သူဦးရေ-ကျား(၃၂)ဦး နှင့်မ(၂၇)ဦး။ ပေါင်း-၅၉ ဦး

ဆွေးနွေးချက်များ

ဆွေးနွေးချက်(၁)

မိတ်ဆက်အစည်းအဝေးတွင်	ကျေးရွာဥက္ကဋ္ဌမှ
ကျေးရွာလူထုနှင့်လူထုဗဟိုပြုစီမံကိန်းမှန်ထမ်းများကို	
မိတ်ဆက်အဖွဲ့အမှတ်တံဆိပ်ပြောကြားခြင်းတို့နောက်ပိုင်းမှ	အဖွဲ့အစည်းအမည်၊
အလှူရှင်အမည်၊အကောင်အထည်	ဖော်စောက်ဝန်ထမ်းနှင့်
ကျားမရေးရာတာဝန်များအကြောင်း	မိတ်ဆက်
ကျေးရွာစေတနာ့ဝန်ထမ်းရွေးချယ်ခြင်း(က+မ)တွင်	လူထု၏
လျှို့ဝှက်ချက်မဲပေးစနစ်ဖြင့်	ရွေးချယ်ခြင်း၊လူထုပူးပေါင်းပါဝင်သော
ပြုလုပ်သွားမည်ဖြစ်ကြောင်း	ဆွေးနွေးပြောကြားခဲ့ပါသည်။

ဆွေးနွေးချက်(၂)

မိတ်ဆက်ဆွေးနွေးမှုအပြီးတွင်	ကျေးရွာစေတနာ့ဝန်ထမ်းလိုက်နာရမည့်
စည်းကမ်းချက်များကိုရှင်းလင်းပြောကြား၍	ကျေးရွာလူထုကိုယ်တိုင်
စေတနာ့ဝန်ထမ်း(က-၁)၊ (မ-၁)ကို	ရွေးချယ်ရန်ဆွေးနွေးခဲ့ပါသည်။

ဆုံးဖြတ်ချက်(၁)

ကျေးရွာလူထုမှ	စီမံကိန်းအဖွဲ့	စည်းရုံးလုပ်ဆောင်ရမည့်အချက်များနှင့်
လိုက်နာကျင့်သုံးရမည့်နည်းလမ်းများကို	လိုက်နာဆောင်ရွက်ရန်၊	စေတနာ့ဝန်ထမ်းရွေးချယ်ခြင်းကိစ္စနှင့်
ပတ်သက်၍တက်ရောက်လာသော	ကျေးရွာလူထုမှ	အမှန်တကယ်
လုပ်ကိုင်နိုင်သူ၊ကျေးရွာဖွံ့ဖြိုးရေးအတွက်	စိတ်ပါဝင်စားမှုရှိသူ၊	ပြောတက်ဆိုတတ်ရှိသူများကို
ရွေးချယ်ရန်	ပြောကြားပြီး	စေတနာ့ဝန်ထမ်း(က-၁)၊ (မ-၁) ကို
လျှို့ဝှက်မဲစနစ်ဖြင့်	ရွေးချယ်ရန်ချယ်ရန်	ဆုံးဖြတ်ခဲ့သည်။
လူမှုဆန်းစစ်ခြင်း(PRA)အကြောင်းတွင်		ပါဝင်သောထူးခြားဖြစ်စဉ်များ၊
အမျိုးသမီးဆိုင်ရာသုံးသပ်ချက်များအသက်မွေးဝမ်းကျောင်းဆိုင်ရာများကို		ဆက်လက်ဆွေးနွေးရန်
ဆုံးဖြတ်ခဲ့ကြပါသည်။		

သဘောတူညီမှုများ

(၁) ကျေးရွာသူ/သားအားလုံး စီမံကိန်းမှ ရရှိလာသော ရံပုံငွေကို ကျေးရွာတွင် အကျိုးရှိစွာ သုံးစွဲရန် သဘောတူညီခဲ့ပါသည်။

(၂) ကျေးရွာစေတနာ့ဝန်ထမ်း(၂)ဦးအားလျှို့ဝှက်မဲပေးစနစ်ဖြင့် ရွေးချယ်ရန်သဘောတူညီခဲ့ကြပါသည်။

(၃) ရွေးချယ်ခံရသောစေတနာ့ဝန်ထမ်း(၂)ဦးမှာလည်းအမှန်တကယ်လုပ်ဆောင်နိုင်ကြောင်းသဘောတူညီခဲ့ပါသည်။

(၄) ထို့နောက် တက်ရောက်လာသော ကျေးရွာလူထုမှ လူမှုဆန်းစစ်ခြင်း(PRA)အဆင့်များ ဆက်လက်ပြုလုပ်ဆွေးနွေး ရန်သဘောတူညီခဲ့ကြပါသည်။

ကစဉ်းကဝေးမြတ်တမ်းများ

စစ်ကိုင်းတိုင်းဒေသကြီး၊ ဟိုင်းမောက်မြို့နယ်
ပထမအကြိမ် ပျေးစွာကစဉ်းကဝေးမြတ်တမ်း

ပျေးစွာ " နောင်မြေထောက်

ပျေးစွာအုပ်စု " တိုးလှော်

ကစဉ်းကဝေးမြို့နယ်အုပ်စုစေ့စပ် " ပျေးစွာစေ့စပ်

စေ့စပ် " ၄. ၁. ၁၇

ကလေးကစဉ်းက " " ဒုတိယအကြိမ်စစ်ကိုင်းတိုင်းဒေသကြီး၊ ဟိုင်းမောက်ကစဉ်းက

ဝေး ပထမအကြိမ် မြို့နယ်အုပ်စုစေ့စပ် "

ဆွေးနွေးချက်များ

အစဉ်းကဝေးတပ်စေ့စပ်အုပ်စုစေ့စပ် - ဟူး < ၂၈ >၊ ၁၀ < ၄၆ > "

ဆွေးနွေးချက် < ၁ >

ဟိုင်းမောက်ကစဉ်းကဝေးစေ့စပ် ပျေးစွာအုပ်စုစေ့စပ်

အုပ်စုစေ့စပ် အုပ်စုစေ့စပ် မြို့နယ်အုပ်စုစေ့စပ် စေ့စပ်စေ့စပ်

စေ့စပ်စေ့စပ် စေ့စပ်စေ့စပ် စေ့စပ်စေ့စပ် စေ့စပ်စေ့စပ်

စေ့စပ်စေ့စပ် စေ့စပ်စေ့စပ် စေ့စပ်စေ့စပ် စေ့စပ်စေ့စပ်

စေ့စပ်စေ့စပ် စေ့စပ်စေ့စပ် စေ့စပ်စေ့စပ် စေ့စပ်စေ့စပ်

စေ့စပ်စေ့စပ် စေ့စပ်စေ့စပ် စေ့စပ်စေ့စပ် စေ့စပ်စေ့စပ်

<၁> ဂျေး:စွာသူ / သား:ချား: ဘား:လုံး: ဝိဝံ ကိန်း: ၅ ၅ နှိလားသာ
ရှ်ပုံငွေကို ဂျေး:စွာတွင် အမျိုး:ဘိဇ္ဇာ သုံး: စွဲရန် သဘောတူ
နှုတ်ခဲ့ကြသည်။

<၂> ဂျေး:စွာ စေတနာ:ဝန်ထမ်း:<၂> ဦး:အား: ပျော်:ပွဲ ကိပ်ပေး:ခရစ်
ဖိုင်: စွဲ:ချက်ရန် သဘောတူနှုတ်ခဲ့ကြပါသည်။

<၃> ဂျေး:ချားဝံထား:ရဘော စေတနာ:ဝန်ထမ်း:<၂> ဦး:မှ လည်း: အ
မှန်ထက်ပင် နှစ်ဆောင် နှိပ်ငြား: သဘောတူ နှုတ်ခဲ့ ကြပါသည်။

<၄> ထို:နောက် တက်:ရောက်လာဘော နှစ်:မှ နှစ်:ဆန်း:စစ်ခြင်း:၊
<၂၀၂၀> အား:ချား: ဆက်လက်ပြု နှစ်:ဆန်း: စွဲ:ရန် သဘောတူနှုတ်
ခဲ့ကြပါသည်။



စစ်ကိုင်းတိုင်းဒေသကြီး၊ ဗန်းမောက်မြို့နယ်

(ဂ) ဒုတိယအကြိမ်ကျေးရွာအစည်းအဝေးမှတ်တမ်း

- ကျေးရွာ ။ ။ ကိုင်းကြီး ကျေးရွာ
- ကျေးရွာအုပ်စု ။ ။ ကိုင်းကြီး ကျေးရွာအုပ်စု
- အစည်းအဝေးပြုလုပ်သည့်နေရာ။ ။ ရွာဇရပ်
- နေ့စွဲ ။ ။ ၁၈.၂.၂၀၁၆

အကြောင်းအရာ။ ။ ပထမနှစ်စီမံကိန်း ဒုတိယအကြိမ်အစည်းအဝေး ဦးစားပေးလုပ်ငန်းရွေးချယ်ခြင်းနှင့် ကျေးရွာစီမံကိန်းအထောက်အကူပြုကော်မတီရွေးချယ်ခြင်း။

အစည်းအဝေးတက်ရောက်သူများ။ ။ ကျေးရွာသား(၃၇)၊ ကျေးရွာသူ(၂၈)။

ဒုတိယအကြိမ်အစည်းအဝေးအတွက် တက်ရောက်လာသော ကျေးရွာလူထုအား အမျိုးသား/အမျိုးသမီးများအား သီးခြားခွဲ၍ လူမှုဆန်းစစ်ခြင်း(PRA)အဆင့်များ ဆက်လက်ပြုလုပ် ဆွေးနွေးခဲ့ကြပါသည်။ ၎င်းနောက် အခက်အခဲများကို ဖော်ထုတ်ခဲ့ကြသည်။ ဖော်ထုတ်ထားသော ပြဿနာ များကို အမျိုးသား/သမီးပေါင်းပြီး တူညီသော လုပ်ငန်းထွက်ပေါ်လာသည်။ ထို့နောက် အမျိုးသား/သမီးများ၏ နောက်(၅)နှစ် မျှော်မှန်းချက်များကို ဆက်လက်ဖော်ထုတ်ခဲ့ကြသည်။ ထွက်ပေါ်လာသော လုပ်ငန်းများကို လူထုဗဟိုပြုစီမံကိန်း၏ အကျုံးဝင်သောလုပ်ငန်းများနှင့် အကျုံးမဝင်သောလုပ်ငန်း များကို ချပြခဲ့ပြီး ကျေးရွာဖွံ့ဖြိုးလုပ်ငန်းများကို အဆင့်သတ်မှတ်၍ ရွေးချယ်ခဲ့ကြသည်။ အမျိုးသား အတွက် အမျိုးသမီးအတွက် ဟူ၍ ပြဿနာများကို အခြေခံပြီး ပြဿနာသစ်ပင်များကို ရေးဆွဲပြီး ပြဿနာများကို မည်သို့ဖြေရှင်းရမည်ကို ဖော်ထုတ်ခဲ့ကြသည်။ ထွက်ပေါ်လာသော လုပ်ငန်းများကို အကောင်အထည်ဖော်ရန် ကျေးရွာအတွက် စီမံကိန်းအထောက်အကူပြုကော်မတီ လိုအပ်ကြောင်း ရှင်းပြခဲ့သည်။ ဒုတိယအကြိမ်အစည်းအဝေးတွင် တက်ရောက်လာသော ကျေးရွာလူထုအား ကော်မတီဝင်များ၏ တာဝန်နှင့်ဝတ္တရားများအကြောင်း ပြောကြားပြီး စီ/ထောက် ဥက္ကဋ္ဌ ကျား(၁)ဦး၊ မ(၁)ဦး၊ ဘဏ္ဍရေးစာရေး ကျား(၁)ဦး၊ ဝယ်ယူရေးဆပ်ကော်မတီ ကျား(၁)ဦး

မ(၂)ဦး၊စောင့်ကြည့် ကြီးကြပ်ရေး ဆပ်ကော်မတီ ကျား(၂)၊ မ(၁)ဦး၊လုပ်ငန်းလည်ပတ်ရေး နှင့် ပြုပြင်ထိန်းသိမ်းရေးဆပ်ကော်မတီ ကျား(၁)၊မ(၂)ဦး၊ ဝေဖန်အကြံပြုတိုင်ကြားရေးဆပ်ကော်မတီ ကျား(၁)ဦး၊မ(၁)ဦး ရပ်ရွာလူထု အားလုံးကိုယ်တိုင် လျှို့ဝှက်မဲပေးစနစ်ဖြင့် ရွေးချယ် ဆုံးဖြတ်ခဲ့ကြသည်။

ဆုံးဖြတ်ချက်များ

ကျေးရွာလူထုမှ လူထုဗဟိုပြု စီမံကိန်းတွင် ချမှတ်ထားသော ဆောင်ရန် ရှောင်ရန်များကို လိုက်နာကျင့်သုံးမည်ဖြစ်ကြောင်းကော်မတီဝင်များမှကျေးရွာအတွက်အမှန်တကယ်လုပ်ကိုင်နိုင်ကြောင်း သဘောတူကြပါသည်။

ထို့နောက် လူထုဗဟိုပြု စီမံကိန်း၏ ကျင့်ဝတ်များကိုလိုက်နာရန် ဆောင်ရန် ရှောင်ရန် သဘောတူ စာချုပ်ကို လက်မှတ်ရေးထိုးကြသည်။

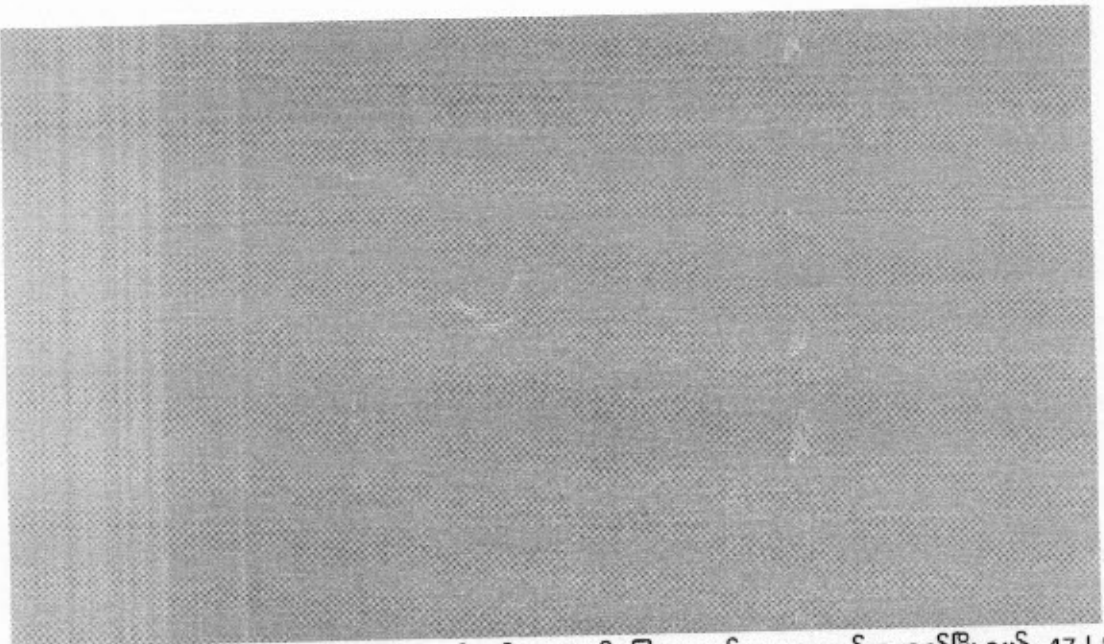

ကြားချက် ဖြေရှင်းရေး ကျား - ၂၄၂ > ဦး၊ တိုးအား တစ်ထု ခုန့် ပျံ့စွာ
ကျား ၄၈ > ၁၁၄၈ > ရွေးချယ်ခံပေးခဲ့ကြပါသည်။

ဆုံးဖြတ်ချက်များ

ကျေးရွာအထွေ အထွေမဟုတ်ပေ စီမံကိန်း ၅ ချမှတ်ထားသော
ဆောင်ရွက်၊ ရွှေငွေရရှိရေးကို လိုက်နာလျှင် သုံးမည်ဖြစ်ကြောင်း၊ ၁၆၀၀
မက်ရုံးမှ အမှန်တကယ် လုပ်ကိုင်နိုင်ကြောင်း သဘောတူခဲ့ကြပါ
သည်။

ဆိုနောက် အထွေမဟုတ်ပေ စီမံကိန်း၏ လျှင်စက်များကို
လိုက်နာရန်၊ ဆောင်ရွက်၊ ရွှေငွေရရှိ သဘောတူ စာချုပ်ကို လက်မှတ်ရေး
ထိုးကြသည်။

ကဏ္ဍအလိုက် ဦးစားပေးပွဲဖြိုးရေး လုပ်ငန်းစဉ်များ

၂၈ ကဏ္ဍအလိုက် အောက်ဖော်ပြပါပုံစံ

ကဏ္ဍအလိုက် ဦးစားပေး ပွဲဖြိုးရေးလုပ်ငန်းစဉ်များ
 မူဝါဒအား ကဏ္ဍအလိုက် ဦးစားပေးပွဲဖြိုးရေးလုပ်ငန်းစဉ်များ အောက်ဖော်ပြပါပုံစံဖြင့် ဖော်ပြရမည်။

အမျိုးအမည်	အမျိုးအမည်	အမျိုးအမည်	အမျိုးအမည်	အမျိုးအမည်	အမျိုးအမည်
အမျိုးအမည်	၀		<input type="checkbox"/> အစီအစဉ် <input type="checkbox"/> မ	၀	
	၁		<input type="checkbox"/> အစီအစဉ် <input type="checkbox"/> မ	၁	
	၂		<input type="checkbox"/> အစီအစဉ် <input type="checkbox"/> မ	၂	
	၃		<input type="checkbox"/> အစီအစဉ် <input type="checkbox"/> မ	၃	
	၄		<input type="checkbox"/> အစီအစဉ် <input type="checkbox"/> မ	၄	
အမျိုးအမည်	၅	စီမံကိန်း	<input type="checkbox"/> အစီအစဉ် <input type="checkbox"/> မ	၅	စီမံကိန်း
	၆		<input type="checkbox"/> အစီအစဉ် <input type="checkbox"/> မ	၆	
	၇		<input type="checkbox"/> အစီအစဉ် <input type="checkbox"/> မ	၇	
	၈		<input type="checkbox"/> အစီအစဉ် <input type="checkbox"/> မ	၈	
	၉		<input type="checkbox"/> အစီအစဉ် <input type="checkbox"/> မ	၉	
အမျိုးအမည်	၁၀	စီမံကိန်း	<input type="checkbox"/> အစီအစဉ် <input type="checkbox"/> မ	၁၀	စီမံကိန်း
	၁၁	စီမံကိန်း	<input type="checkbox"/> အစီအစဉ် <input type="checkbox"/> မ	၁၁	စီမံကိန်း
	၁၂		<input type="checkbox"/> အစီအစဉ် <input type="checkbox"/> မ	၁၂	
	၁၃		<input type="checkbox"/> အစီအစဉ် <input type="checkbox"/> မ	၁၃	
	၁၄		<input type="checkbox"/> အစီအစဉ် <input type="checkbox"/> မ	၁၄	
အမျိုးအမည်	၁၅	စီမံကိန်း	<input type="checkbox"/> အစီအစဉ် <input type="checkbox"/> မ	၁၅	စီမံကိန်း
	၁၆	စီမံကိန်း	<input type="checkbox"/> အစီအစဉ် <input type="checkbox"/> မ	၁၆	စီမံကိန်း
	၁၇		<input type="checkbox"/> အစီအစဉ် <input type="checkbox"/> မ	၁၇	
	၁၈		<input type="checkbox"/> အစီအစဉ် <input type="checkbox"/> မ	၁၈	
	၁၉		<input type="checkbox"/> အစီအစဉ် <input type="checkbox"/> မ	၁၉	
အမျိုးအမည်	၂၀	စီမံကိန်း	<input type="checkbox"/> အစီအစဉ် <input type="checkbox"/> မ	၂၀	စီမံကိန်း
	၂၁	စီမံကိန်း	<input type="checkbox"/> အစီအစဉ် <input type="checkbox"/> မ	၂၁	စီမံကိန်း
	၂၂		<input type="checkbox"/> အစီအစဉ် <input type="checkbox"/> မ	၂၂	
	၂၃		<input type="checkbox"/> အစီအစဉ် <input type="checkbox"/> မ	၂၃	
	၂၄		<input type="checkbox"/> အစီအစဉ် <input type="checkbox"/> မ	၂၄	

ကဏ္ဍအလိုက်အခက်အခဲမှတ်တမ်း

ကဏ္ဍအလိုက်ဦးစားပေး ဖွံ့ဖြိုးရေးလုပ်ငန်းစဉ်များ

ပုရင်းအား ကျေးရွာဖွံ့ဖြိုးရေး အထောက်အကူပြုကော်မတီတွင် ထားရှိရပါမည်၊ အခြားဌာနများနှင့် ညှိနှိုင်းရန်အတွက် ပိတ္တူအား TPIC သို့ ပို့ရပါမည်။

အဆင့်	လုပ်ငန်း	အဆိုပြုသူ	လ/နှစ်	လုပ်ငန်းဆောင်မည့်သူ	ပြင်ပမှ ထောက်ပံ့ပေးသူ	
အခြေခံဆောက်အုံများ	၀	စိုက်ပျိုးရေးဦးစီးဌာန	<input checked="" type="checkbox"/> ကျား <input checked="" type="checkbox"/> မ	၂/၂၇	၇၃၀၇	ကျေးလက်ဌာန
	၂	ရွာတွင်းလမ်းဖွဲ့စည်းရေး	<input type="checkbox"/> ကျား <input checked="" type="checkbox"/> မ	၂/၂၇	၇၃၀၇	CDD
	၃	ရေပေးစနစ် တိုးတက်ရေး	<input checked="" type="checkbox"/> ကျား <input type="checkbox"/> မ	၂/၂၇	၇၃၀၇	၇၃၀၇
	၄	ရေပေးစနစ် ဆေးကုသရေး	<input checked="" type="checkbox"/> ကျား <input type="checkbox"/> မ	၂/၂၇	-	-
	၅		<input type="checkbox"/> ကျား <input type="checkbox"/> မ/.....		
အသက်မွေးဝမ်းကျောင်း စိုက်ပျိုးရေး	၀		<input type="checkbox"/> ကျား <input type="checkbox"/> မ/.....		
	၂		<input type="checkbox"/> ကျား <input type="checkbox"/> မ/.....		
	၃		<input type="checkbox"/> ကျား <input type="checkbox"/> မ/.....		
	၄		<input type="checkbox"/> ကျား <input type="checkbox"/> မ/.....		
	၅		<input type="checkbox"/> ကျား <input type="checkbox"/> မ/.....		
ကျွမ်းကျင်မှုနှင့် အဟာရ	၀	ကျေးလက်အဖွဲ့အစည်း	<input checked="" type="checkbox"/> ကျား <input checked="" type="checkbox"/> မ	၂/၂၇	-	ကျွမ်းကျင်မှုဌာန
	၂		<input type="checkbox"/> ကျား <input type="checkbox"/> မ/.....		
	၃		<input type="checkbox"/> ကျား <input type="checkbox"/> မ/.....		
	၄		<input type="checkbox"/> ကျား <input type="checkbox"/> မ/.....		
	၅		<input type="checkbox"/> ကျား <input type="checkbox"/> မ/.....		
ပညာရေး	၀	ရွာတွင်းလမ်းဖွဲ့စည်းရေး	<input checked="" type="checkbox"/> ကျား <input checked="" type="checkbox"/> မ	၂/၂၇	၇၃၀၇	CDD
	၂		<input type="checkbox"/> ကျား <input type="checkbox"/> မ	၂/၂၇	-	CDD
	၃		<input type="checkbox"/> ကျား <input type="checkbox"/> မ/.....		
	၄		<input type="checkbox"/> ကျား <input type="checkbox"/> မ/.....		
	၅		<input type="checkbox"/> ကျား <input type="checkbox"/> မ/.....		
အခြား	၀	စက်မှုဦးစီးဌာန	<input type="checkbox"/> ကျား <input checked="" type="checkbox"/> မ	၂/၂၇	၇၃၀၇	-
	၂		<input type="checkbox"/> ကျား <input type="checkbox"/> မ/.....		
	၃		<input type="checkbox"/> ကျား <input type="checkbox"/> မ/.....		
	၄		<input type="checkbox"/> ကျား <input type="checkbox"/> မ/.....		
	၅		<input type="checkbox"/> ကျား <input type="checkbox"/> မ/.....		



၁၉။ VDP အရည်အသွေးထိန်းချုပ်မှု
ထိန်းချုပ်သူ-

ရက်စွဲ-

ရွာ-
ဦးနှစ်-

VDP ရက်စွဲ-
ကျေးရွာအုပ်စု-

(၁) VDP စာရွက်စာတမ်းပြီးဆုံးမှုကို စစ်ဆေးပါ။ (OM အရ)

- မျက်နှာပုံ (အပုံ)
- မာတိကာ
- ကျေးရွာအခြေခံ Data
- PSA အကျဉ်းချုပ်နှင့် PRA လုပ်ငန်းစဉ်
- အမျိုးသား/အမျိုးသမီးအဖွဲ့များ၏ အစီအစဉ်များ
- ကျေးရွာရွာဖွံ့ဖြိုးရေး (ခရီးစဉ်ဖွဲ့စည်းရေး)
- အမျိုးသား/အမျိုးသမီးအဖွဲ့များသဘောတူထားသည့် (နောင်လေးနှစ်အတွက် ဦးစားပေးလုပ်ငန်းများစာရင်း (အခြေခံအဆောက်အအုံ၊ အသက်မွေးမှု၊ ပညာရေး၊ လူမှုရေးထိန်းသိမ်းမှု...))

နောက်ဆက်တွဲများ-

- လူမှုရေးအကျိုးဖြစ်ထွန်းမှု စာရွက်စာတမ်းခေါက်စုံနှင့် PRA လုပ်ငန်းစဉ် (ဖြစ်နိုင်လျှင်)၊ မြေပုံများ၊ ပါရမည်၊ စည်းစိမ်ပိုင်ဆိုင်မှုအစဉ်၊ venn ပုံ...
- ကျေးရွာစီမံကိန်းအစုအဖွဲ့အစည်းအစီအစဉ်
- ကျေးရွာစီမံကိန်းအစုအဖွဲ့ (PC 1 ပုံစံ)
- ကျေးရွာရွာဖွံ့ဖြိုးရေး

(၂) လူမှုရေးအကျိုးဖြစ်ထွန်းမှုအရည်အသွေးနှင့် VDP စစ်ဆေးပါ။

- VDP တွင်ပါဝင်သောဦးစေ့ (အမျိုးသား/အမျိုးသမီး)-
- လူမှုရေးအကျိုးဖြစ်ထွန်းမှုအရည်အသွေးနှင့် VDP အတွက် ရက်စပေါင်း-
- PRA ပစ္စည်းများ အသုံးပြုသည့် အရေအတွက်-
- ပါဝင်သောဦးစေ့နှင့် လုပ်ငန်းများ မှတ်တမ်းတင်ခြင်း (အရည်အသွေးမှတ်တမ်း၊ အဖွဲ့ခေါက်စုံ၊ ဆိုင်းရင်းသားအနည်းစုနှင့် ထိခိုက်လွယ်သော အဖွဲ့များ)
 - အလွန်ကောင်း
 - ကောင်း
 - ညံ့
- လုပ်ငန်းများ မှတ်တမ်းတင်ခြင်းနှင့် အမျိုးသမီးအဖွဲ့အစည်းအစီအစဉ်အစုအဖွဲ့အစည်းပေးထားသလား
 - ဖို
 - မဖို
- စီမံကိန်းအရေအတွက် (အမျိုးသား/အမျိုးသမီးရွေးချယ်မှုအရေအတွက်)-
- PRAနှင့်သက်ဆိုင်သောအခြား စီမံကိန်းအရေအတွက် (အမျိုးသား/အမျိုးသမီးရွေးချယ်မှုအရေအတွက်)-