

ပြည်ထောင်စုသမ္မတမြန်မာနိုင်ငံတော်အစိုးရ
စိုက်ပျိုးရေး၊ မွေးမြူရေးနှင့် ဆည်မြောင်းဝန်ကြီးဌာန
ကျေးလက်ဒေသဖွံ့ဖြိုးတိုးတတ်ရေးဦးစီးဌာန
ဗန်းမောက်မြို့နယ်



လူထုဗဟိုပြုစီမံကိန်း

National Community Driven Development Project
(NCDDP)



ကျေးရွာဖွံ့ဖြိုးရေးအစီအစဉ်
Village Development Plan (VDP)
နားပင်ကျေးရွာ၊ မံလူကျေးရွာအုပ်စု

မာတိကာ

၁။ ဗြူနယ်ပြည်	၀
၂။ ကျေးရွာပြင်ပ(တည်နေရာ)	၀
၃။ အုပ်စုတွင်ပါဝင်သောကျေးရွာစာရင်း	၂
၄။ ကျေးရွာအခြေခံအချက်အလက်များ(ကျေးရွာသမိုင်းကြောင်း)	၃-၇
၅။ လူထုပူးပေါင်းပါဝင်သော လူမှုဆန်းစစ်ခြင်းနှင့် အကဲဖြတ်ခြင်း လုပ်ငန်းစဉ် (PRA)အကျဉ်းချုပ်ဖယား	၈-၂၂
၆။ ကျေးရွာဖွံ့ဖြိုးရေးအစီအစဉ်အတွက်အသုံးပြုခဲ့သော PRA tools များနှင့်တစ်ခုချင်းစီအတွက် သုံးသပ်ချက်များ	၈-၂၂
၇။ ကျေးရွာကော်မတီရွေးချယ်ခြင်းနှင့်ကျေးရွာဖွံ့ဖြိုးရေး အစီအစဉ်ဆောင်ရွက်မှုမှတ်တမ်းခေါက်စုံများ	၂၃-၂၅
၈။ ကျေးရွာအချက်အလက်(ပုံစံ - ၁)	၂၆-၃၀
၉။ စီမံကိန်းစက်ဝန်းအချိန်ဖယား(ပုံစံ - ၂)	၃၁-၃၄
၁၀။ ကျေးရွာဖွံ့ဖြိုးရေးဦးစားပေးအစီအစဉ်(ပုံစံ - ၃)	၃၅-၃၈
၁၁။ ကျေးရွာအုပ်စု စီမံကိန်းလုပ်ငန်းခွဲရွေးချယ်ခြင်း(ပုံစံ - ၄)	၃၉-၄၅
၁၂။ အစဉ်အစေမှတ်တမ်းများ	၄၆-၅၃
၁၃။ ကဏ္ဍအလိုက်ဦးစားပေးဖွံ့ဖြိုးရေးလုပ်ငန်းစဉ်များ	၅၄-၅၅

ပန်းပောက်မြို့နယ်မြေပုံ

အထွေထွေ : ပန်းပောက်မြို့နယ်အတွင်း ရှိသည့် တောရွာများ
 သည်နေရာခြေမြေပုံ

[

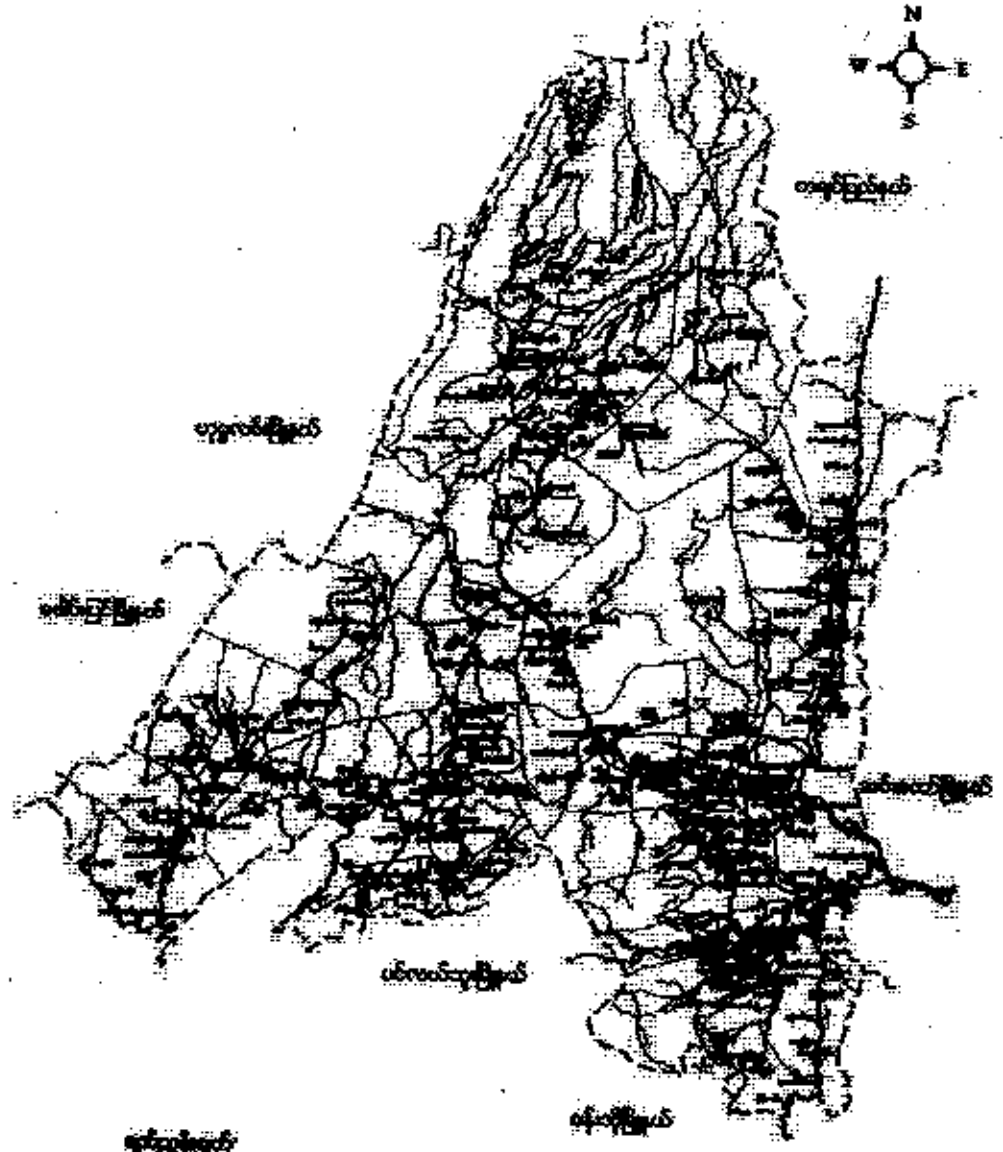

- | | | |
|-------------------|---|-------------------------|
| မြို့နယ်နယ်နိမိတ် | — | ● ရွာတိုက်အုပ်စုများ |
| တောင်ပင်မြို့နယ် | — | ● ရွာတိုက် အစုအဖွဲ့များ |
| တောင်ပင်မြို့နယ် | — | ● ရွာတိုက် အစုအဖွဲ့များ |
| မြို့အစုများ | ■ | ● တောရွာများ |
| | | ● တောရွာများ |

မံဉ်အုတ်တုင် ပါဝင်သောကျေးဉ်းဉ်းဉ်းဉ်း -

(၁) ပင်းဒါးကျေးဉ်းဉ်းဉ်း

(၂) ကြောင့်ပုဉ်ကျေးဉ်းဉ်းဉ်း

(၃) နားပင်ကျေးဉ်းဉ်းဉ်း

(၄) ပံဉ်ကျေးဉ်းဉ်းဉ်း

(၅) ပါဝင်ကျေးဉ်းဉ်းဉ်း

(၆) ကံကြီးကျေးဉ်းဉ်းဉ်း

(၇) လမ်းဆုံကျေးဉ်းဉ်းဉ်း

နားပင် ကျေးဇူးတင်ခြင်းအကျဉ်း <၂၀၁၇>

နားပင် ကျေးဇူးတင်သည် စစ်ကိုင်းတိုင်းဒေသကြီး၊ ကသာခရိုင်၊ ဗန်းမောက်
မြို့နယ်တွင် တည်ရှိသည်။ နားပင် ကျေးဇူးတင်သည် အဓိကအလုပ်အကိုင်မှာ
စိုက်ပျိုးရေးလုပ်ငန်းကို အခြေခံသော ဌာတစ်ဌာဖြစ်သည်။ ဂဏန်းနှင့်ရှမ်း
တိုင်းရင်းသူ၊ တိုင်းရင်းသားများဖြင့် စုပေါင်းနေထိုင်ကြသည်။ နားပင်
ဧက ကျေးဇူးတင်သည် ဆက်လမ်းများမှာ အများအားဖြင့် မြေသာလမ်းများဖြစ်သည့်
အပျောက် မိုးကခါတွင် သွားရေးလာရေး အလွန်ခက်ခဲကြသည်။ နားပင်
ကျေးဇူးတင်သည် ဗန်းမောက်မြို့နယ်၊ မိုင် (၂၁.၄) ကျော်အကွာတွင် တည်ရှိသည်။

နားပင်ကျေးဇူးတင် အိမ်ခြေ ၄၅၈၁ အိမ်ရှိသည်။ စုစုပေါင်းလူဦးရေမှာ
(၃၈၀) ယောက် နေထိုင်ပြီး ဂျိုးသားပွင့်ပင်စွာ တောင်ယာ၊ လယ်လုပ်ခြင်းဖြင့်
အသက်မွေးဝမ်းကျောင်းလုပ်ငန်းကို လုပ်ကိုင်ကြသည်။ ထို့အပြင် ကြက်၊ ဝက်၊ ဘဲ၊
ကျွဲ၊ နွား စသည့် ဝက်ရိတ္တန်များကိုလည်း တစ်နိုင်တစ်ပိုင်မွေးမြူကြသည်။

နားပင်ကျေးဇူးတင် ဘာသာရေးကိုးကွယ်ခြင်းကြောင့် ဌာတစ်ဌာဖြစ်သည့်
ဆက်ဆံရေးကောင်းမွန်ပြီး ဧည့်သည်များကိုလည်း ဖော်ရွေ ဗျူဟာစွာ ဆက်ဆံကြသည်။
ဗုဒ္ဓဘာသာကို အများစုယုံကြည် ကိုးကွယ်ကြသော ဌာတစ်ဌာ ဖြစ်သည်။

နားပင်ကျေးဇူးတင် ပတ်ပတ်လည်တွင် စိမ်းစိုသော သစ်တောများ
တောတောင်များဖြင့် ဝိုင်းရံထား၍ ရေ မုန်တိုင်း အန္တရာယ်အတွက် လုံခြုံလှပါ
သည်။

၂၀၁၇

ကျေးရွာတွင်းရှိ စုစုပေါင်းအိမ်ထောင်စုနှင့် လူဦးရေ

အိမ်ထောင်စု	ကျား	မ	စုစုပေါင်း
၅၈	၁၈၃	၁၉၇	၃၈၀

လူနည်းစု လူမျိုးစု အိမ်ထောင်စု

အိမ်ထောင်စု	ကျား	မ	စုစုပေါင်း
ကဒုနို ၂	၅	၈	၁၃
ပိမံ ၅၈	၁၅၈	၁၈၉	၃၄၇

ထိခိုက်လွယ်အုပ်စု

ထိခိုက်လွယ်အိမ်ထောင်စု	အိမ်ထောင်စု	ကျား	မ	စုစုပေါင်း
သက်ကြီးရွယ်အို	၁၁	၄	၅	၉
အမျိုးသမီးဦးဆောင်	၁၇	၅၃	၅၇	၁၁၀
မသန်စွမ်း	၁	-	၁	၁
မြေယာမဲ့	၄	၈	၁၁	၁၉

ကျေးရွာရှိအခြေခံ အဆောက်အအုံများ

ပညာရေး	ခြံစံပါ	ကျန်းမာရေး	ခြံစံပါ	ဘာသာရေး	ခြံစံပါ
အထက်တန်းကျောင်း		ဆေးရုံ		ဘုရားစေတီ	
အလယ်တန်းကျောင်း		ကျန်းမာရေးဌာန		ဘုန်းကြီးကျောင်း	←
မူလတန်းကျောင်း	✓	ကျန်းမာရေးဌာနခွဲ		ဟိန္ဒူဘုရားကျောင်း	
မူကြိုကျောင်း	✓	ဆေးခန်း		ခရစ်ယာန်ဘုရားကျောင်း	
အခြား		အခြား		ဗလီ	
မှတ်ချက်		မှတ်ချက်		မှတ်ချက်	

အဓိက စီးပွားရေးလုပ်ငန်းများ

စိုက်ပျိုးရေး	မွေးမြူရေး	အသေးစားစီးပွားရေး	အခြား
ခပျး	ကျွဲ	အိမ်ခြေများ	အခြားလုပ်ငန်း
မြက်ခွန်	အု	ဆန်၊ ပပျး	အခြားလုပ်ငန်း
မြေခဲ	မြွေ	တစ်ခုစီ တစ်ခုစီ	
ကုန်ပစ္စည်းအမျိုးမျိုး	ခက်	မြေ	

ကျေးရွာတွင်းအဓိက ပိုင်ဆိုင်မှုများ

ကျေးရွာပိုင်ဆိုင်မှုများ	စိုက်ပျိုးရေး	စားကျက်မြေ	သစ်တောမြေ	သဲကျောက်ရရှိမှု	ရေတွင်းရေကန်	စက်ရေကန်
အရေအတွက်	၂၅၀၈၈	၁၆၀၈	၈၆၀၈၈	၅	၃	-
ကျေးရွာပိုင်ဆိုင်မှုများ	ကား	ထော်လာဂျီ	ပေးကြိတ်စက်	ရွှေလှေ့စက်	ပဲခွဲစက်	ဈေးဆိုင်
အရေအတွက်	၃	၀	၅	၅	-	၆

ကျေးရွာအတွင်း အခြားပိုင်ဆိုင်မှုများ

ကျေးရွာပိုင်ဆိုင်မှုများ	ရေတင်စက်	ထွန်	ထယ်	ကျွဲ	နွား
ရေအတွက်	၁၇	၆၈	၆၈	၂၈	၅၀၈၈၆
ကျေးရွာပိုင်ဆိုင်မှုများ	ဝက်	ဆိုင်ကယ်	ကျွမ်းကျင်လုပ်သား	လုပ်သား	လယ်ထွန်စက်
အရေအတွက်	၈၁	၄၂	၉	၁၀၀	၁၂

အခြားကျေးရွာရှိ အသုံးပြုနိုင်သော အရင်းအမြစ်၊ အချက်အလက်များ

အရင်းအမြစ်	ဆေးခန်း	အလကအထက	ဈေး	ကျွမ်းကျင်လုပ်သား	လုပ်သား	မြေတူးစက်	လက်ကြိတ်စက်
အရေအတွက်				၂၇	၁၁၈၁	-	-

ကျေးရွာတွင်းရှိ စုစုပေါင်းအိမ်ထောင်စု နှင့် လူဦးရေ

အိမ်ထောင်စု	ကျား	မ	စုစုပေါင်း
၅၈	၁၈၃	၁၉၇	၃၈၀

လူနည်းစုလူမျိုးစုအိမ်ထောင်စု

အမျိုးအစား	အိမ်ထောင်စု	ကျား	မ	စုစုပေါင်း
ကုန်	၂	၅	၈	၁၃
၅၆	၅၆	၁၇၈	၁၈၉	၃၆၇

ထိခိုက်လွယ်အုပ်စု

ထိခိုက်လွယ်အုပ်စု	အိမ်ထောင်စု	ကျား	မ	စုစုပေါင်း
သက်ကြီးရွယ်အို	၁၁	၄	၅	၉
အမျိုးသမီးဦးဆောင်	၁၇	၅၇	၅၇	၁၁၄
မသန်စွမ်း	၁	-	၁	၁
မြေယာမဲ့	၄	၈	၁၁	၁၉

ကျေးရွာရှိအခြေခံ အဆောက်အအုံများ

ပညာရေး	ခြံစိပါ	ကျန်းမာရေး	ခြံစိပါ	ဘာသာရေး	ခြံစိပါ
အထက်တန်းကျောင်း		ဆေးရုံ		ဘုရား/စေတီ	
အလယ်တန်းကျောင်း		ကျန်းမာရေးဌာန		ဘုန်းကြီးကျောင်း	✓
မူလတန်းကျောင်း	✓	ကျန်းမာရေးဌာနခွဲ		ဟိန္ဒူဘုရားကျောင်း	
မူကြိုကျောင်း	✓	ဆေးခန်း		ခရစ်ယာန်ဘုရားကျောင်း	
အခြား		အခြား		ဗလီ	
မှတ်ချက်		မှတ်ချက်		မှတ်ချက်	

အဓိကစီးပွားရေးလုပ်ငန်းများ

စိုက်ပျိုးရေး	မွေးမြူရေး	အသေးစားစီးပွားရေး	အခြား
စပါး	ကျွဲ	ငွေ့ဖန်နီ	လက်လုပ်လက်စား
မြေပဲ	နွား	ဆန်၊ စပါး	ဖောင်း၊ ခွေ၊ လုပ်သား
ဥက္ကဋ္ဌ	ဝက်	တံဆိပ်၊ ခွေ၊ မြေပဲ	
အုတ်၊ သွပ်	ဥက္ကဋ္ဌ		
ကုန်ပစ္စည်းအမျိုးမျိုး	ခွေ		

ကျေးရွာတွင်းအဓိက ပိုင်ဆိုင်မှုများ

ကျေးရွာပိုင်ဆိုင်မှုများ	စိုက်ပျိုးရေး	စားကျက်မြေ	သစ်တောမြေ	သဲ/ကျောက်ရရှိမှု	ရေတွင်း/ရေကန်	စက်ရေကန်
အရေအတွက်	၂၅၀ဧက	၂၅၀ဧက	၅၀၀ဧက	၅၀	၃	-
ကျေးရွာပိုင်ဆိုင်မှုများ	ကား	ထော်လာဂျီ	စပါးကြိတ်စက်	ချွေလှေ့စက်	ပဲခွဲစက်	ချွေဆိုင်
အရေအတွက်	၃၃	-	၅	၅	-	၅

ကျေးရွာအတွင်းအခြားပိုင်ဆိုင်မှုများ

ကျေးရွာပိုင်ဆိုင်မှုများ	ရေတင်စက်	ထွန်	ထယ်	ကျွဲ	နွား
အရေအတွက်	၁၇၀စက်	၆၀၀စက်	၃၀၀စက်	၂၀၀	၄၀၀
ကျေးရွာပိုင်ဆိုင်မှုများ	ဝက်	ဆိုင်ကယ်	ကျွမ်းကျင်လုပ်သား	လုပ်သား	လယ်ထွန်စက်
အရေအတွက်	၈၀၀စက်	၃၈	၃	၆၂	၁၁

အခြားကျေးရွာရှိအသုံးပြုနိုင်သော အရင်းအမြစ်/အချက်အလက်များ

အရင်းအမြစ်	ဆေးခန်း	အလက/အထက	ဈေး	ကျွမ်းကျင်လုပ်သား	လုပ်သား	မြေတူးစက်	လမ်းကြိုက်စက်
အရေအတွက်	၁၀	၁၀	-	၂၅	၁၀၀	-	-

၂၂.၁.၂၀၁၆



ဦးသောင်ဆွေးနွေးသူ - ဦးမောင်ဖြူ
 ပါဝင်ဆွေးနွေးသူ - ကျား - ငြ
 - မ - ဆူ
သုံးသပ်ချက်နှင့်ဆွေးနွေးချက်

နေထိုင်မှု အဆင် ပုံသဏ္ဍာန်ရှိပြီး ကျေးဌာတွင် ပျံ့နှံ့စွာ နေထိုင်ကြသည်။ ဤပတ်ဝန်းကျင်ရှိ သစ်တောကင်းအဖြစ်များမှ စောင့်စာထင်းရက်သူ သုံးစွဲနိုင်သည်။ ဤပတ်ဝန်းကျင်တွင် ဆည်ရေစောက်ဖယ်ကွင်းများကို တွေ့ရှိရသည်။ လယ်ယာမြေကင်းအဖြစ်များကို စာသုံးဖြူဖြူ ခပ်ပါး ပဲ ပြင်းနှမ်းများကို စိုက်ပျိုးရာင်းချကြသည်။ ဤအားအောင်းမှ စိုက်ပျိုးရေးကဏ္ဍ အစာကုန်ရရှိပါသည်။ ပညာရေးအတွက်ကျေးဌာမှလက်ရှိကျောင်းရှိပါသည်။ ဖမ်းစားစားကုန်ပစ္စည်းများဖြင့် ဝင်ငွေကုန်ကမ်းစားရှိပါသည်။

၂၅ ရာစု ပိုင်ဆိုင်မှု ပြဇယား (ဒုတိယအစည်းအဝေး)

စဉ်	အမျိုးအစား	သတ်ပြတ်ချက်	အိမ်ထောင်စု အရေအတွက်	ရာခိုင်နှုန်း
၁။	ပြေလည်သော အုပ်စု	လယ် ၂၅၁၈၈၊ ကျွဲ၊ ငွေ့စက်၊ စပါး၊ ဆေးစက်၊ ဆိပ်စက်၊ ကျွဲပွတ်စက်၊ ငါးစိမ်း၊ ဆီစက်	၈	၁၃.၇၉
၂။	ဒီသင့်စားဖြင့် ပြေလည်သော အုပ်စု	ကျွဲ၊ ငွေ့ (၂-၈၈၈) ဗျည်း၊ လယ် ၆၅ (၁၂-၈၈)၊ စပါးစက်၊ ဆိုင်စက်၊ ဆေး၊ ဆီ၊ စုန်စက်	၃၃	၅၆.၈၉
၃။	မပြေလည်သော အုပ်စု	ဆိုင်စက်၊ လယ် ၂၀၈၈၊ လက်ယပ်လက်အ၊ ကေးယောစက်	၁၇	၂၉.၃၁
၄။	ခွဲခြားပြီးသော အုပ်စု	ဗျင်း		

ပိုင်ဆိုင်ဆွေးနွေးသည့်အား - ၉ / ၈-၁၇၊ ဒီဆိုင်ဆွေးနွေးသည့် - ၆၈၈၈၈

၂၅ ရာစု ပိုင်ဆိုင်မှု ပြဇယား ချုံးသတ်ချက်

ပိုင်ဆိုင်မှု အစဉ် သတ်ပြတ်မှုတွင် (၄) မျိုး ရှိသည်။ စုစုပေါင်း အိမ်ထောင်စုအရေအတွက် ၅၇ အိမ်ရှိပြီး ပြေလည်သော အိမ်ထောင်စုမှာ ၇ အိမ်ရှိကာ ၄ မျိုးတို့ ပိုင်ဆိုင်သည်များမှာ လယ် ၂၅၁၈၈၊ ကျွဲ၊ ငွေ့စက်၊ စပါး၊ ဆေးစက်၊ ဆိပ်စက်၊ ကျွဲပွတ်စက် (တိုက်ကိမ်း)၊ ဆေး၊ ဆိုင်စက်၊ ဆီစက်၊ ငါးစိမ်းတို့ ဖြစ်ပြီး ဒီသင့်စားဖြင့် ပြေလည်သော အိမ်ထောင်စုအရေအတွက်မှာ (၃၃) ရှိပြီး ၄ မျိုးတို့ ပိုင်ဆိုင်သည်များမှာ ကျွဲ၊ ငွေ့ (၂-၈၈၈) ဗျည်း၊ လယ် ၆၅၊ စပါးစက်၊ ဆိုင်စက်၊ ဆေး၊ ဆီ၊ စုန်စက် တို့ ဖြစ်သည်။

မပြေလည်သော အုပ်စုတွင် (၁၇) အိမ်ရှိပြီး ဆိုင်စက်၊ လယ် ၂၀၈၈၊ လက်ယပ်လက်အ၊ ကေးယောစက် စသဖြင့် ပိုင်ဆိုင်သည်များရှိသည်။ ဤအစည်းအဝေးတွင် ခွဲခြားပြီးသော အုပ်စု ဖြစ်ပါ။

အဖွဲ့အစည်း ချိတ်ဆက်စဉ်

နာပဒေကျေးရွာ (၇.၂.၂၀၁၇)

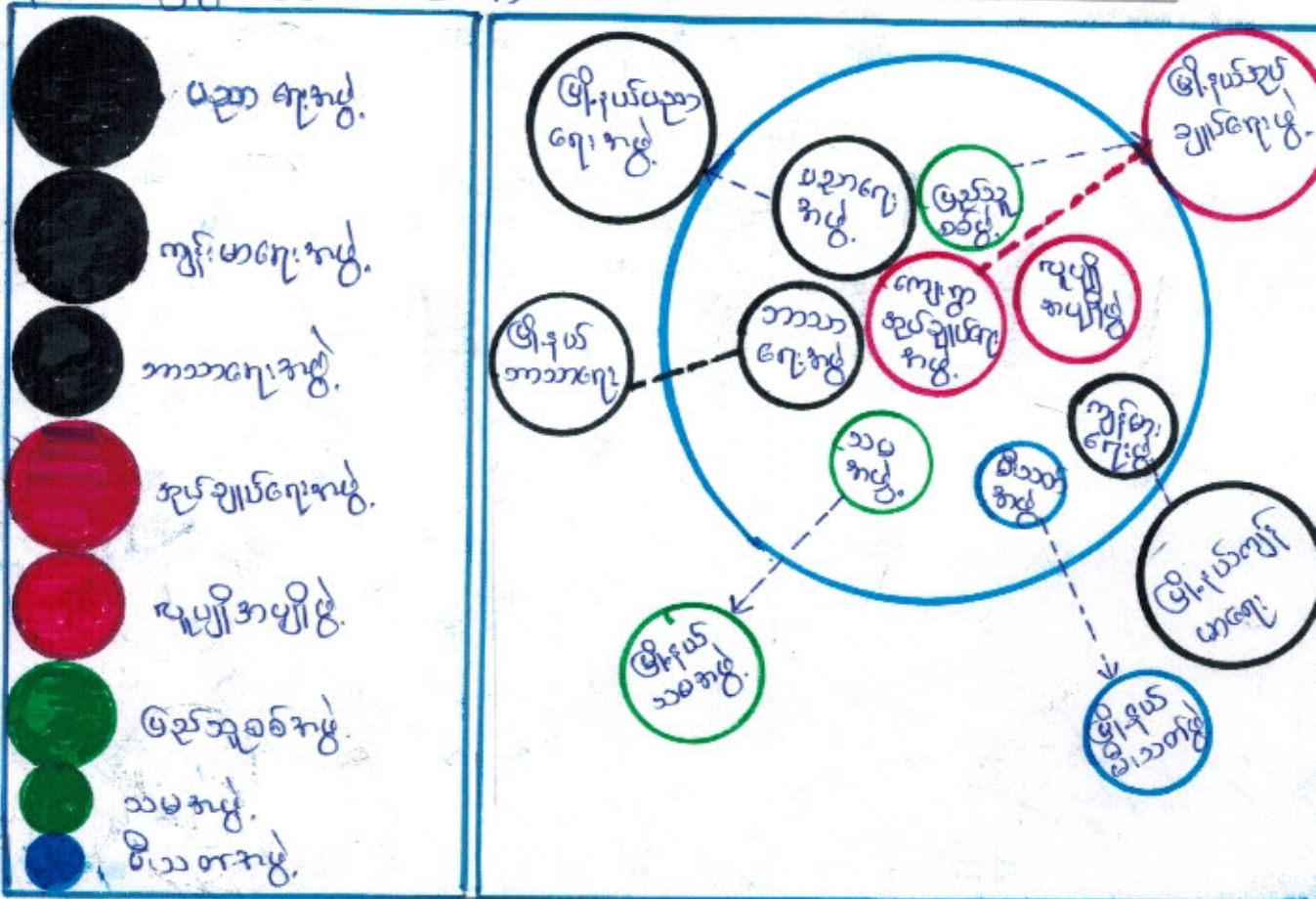

ဦးဆောင်ဆွေးနွေးသူ - ဒေါ်ဖြူနီ ပါဝင်ဆွေးနွေးသူ - ကျား - ၈
 မ - ၁၆

ဆွေးနွေးချက်နှင့် သုံးသပ်စစ်ဆေးချက်

အုပ်ချုပ်ရေး၊ ဖွဲ့စည်းရေး၊ မိသားစုအဖွဲ့တို့သည် ကျေးရွာထဲ ခြုံငုံပြီး အတွက် လူထုနှင့် ပူးပေါင်းဆောင်ရွက်ကြသည်။ အုပ်ချုပ်ရေးအဖွဲ့သည် အဓိကအား ဖြီးပြီး ဖြီးနယ် ကျေးရွာလူထုနှင့် ချိတ်ဆက်မှု အများဆုံးဖြစ်သည်။ ပညာရေးအဖွဲ့သည်လည်း အဓိကအား ဖြီးပြီး ချိတ်ဆက်ဆောင်ရွက်မှု အားကောင်းပါသည်။ ဖြီးနယ်အုပ်ချုပ်ရေး၊ ကျွမ်းမာရေး၊ ပညာရေးအဖွဲ့အစည်းများသည် အဓိကအားဖြင့် စာသင်တန်းအစည်းများဖြစ်ပြီး ကျေးရွာရှိလည်း ချိတ်ဆက်မှု အားကောင်းပါသည်။ ကျွမ်းမာရေးအဖွဲ့အစည်းများမှာ အဓိကအားဖြင့် ချိတ်ဆက်ဆက်ဆံမှု အားနည်းပါသည်။ ကျေးရွာအတွင်းရှိ အဖွဲ့အစည်းများအားလုံးသည် ကျေးရွာထဲ ဖြီးပြီး အတွက်အဓိက ဆောင်ရွက်နေကြသည်။

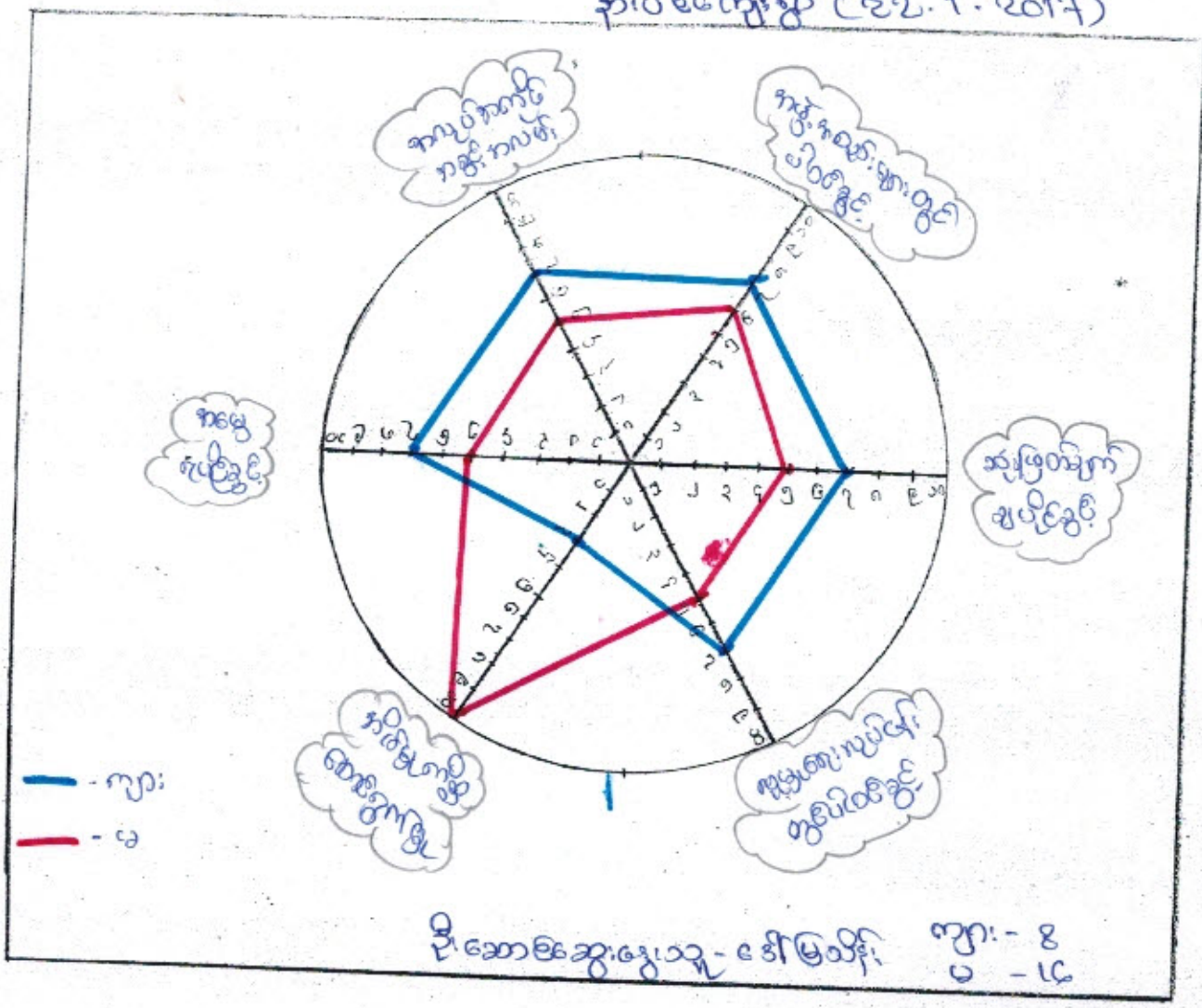

ဆုံးဖြတ်ချက်

အမျိုးသမီးများသည် လုပ်ပိုင်ခွင့်၊ ပါဝင်ခွင့်၊ ခြံအောက် နိုင်မှု၊ ဆုံးဖြတ်ချက် ချနိုင်မှု များတွင် အားနည်းပါသည်။

ပညာရေး၊ အားနည်းစွာ အမျိုးသမီးများအတွက် အပူပိုက်အဖွဲ့အစည်း၊ အဖွဲ့အစည်း၊ ဖြစ်ပေါ်စေရန်အတွက် အိမ်ထောင်ရေးအဖွဲ့အစည်းများကို လုပ်ကိုင်ပေးကြရန်၊ ဖြစ်ပေါ်စေရန်၊ ဖြစ်ပေါ်စေရန် ပါဝင်ခွင့်များ ဆုံးရှုံးနေရပါသည်။

အမျိုးသမီးများ၊ အိမ်ထောင်ရေးအဖွဲ့အစည်းများ၊ လုပ်ပိုင်ခွင့်နှင့် လုပ်အား၊ ဆက်ဆံရေး ဖြစ်ပေါ်စေရန်၊ ဖွံ့ဖြိုးရေးအဖွဲ့အစည်းများအား အဖွဲ့အစည်းများ အားလက်တွဲ ခေါ်ယူခြင်း၊ အားပြုခြင်း၊ ကူညီခြင်းပါသည်။



ဒို့ဆောင်ရွက်ရေးအဖွဲ့ - ဒို့မောင်ပိုင်
 ပါမောက္ခရေးအဖွဲ့ - ကျား - ၈
 ၂ - ၁၆

"သုံးသပ်ချက်"

အုပ်ချုပ်စက်၊ ယက္ခဏာ၊ စင်၊ စေတနာ၊ ပစ္စည်းများကို ကျန်းသမီးများက
 စစ်ဆေးသုံးစွဲကြသည်။ ကျွဲ၊ နွား၊ သစ်တော၊ ယယ်ယာ၊ ချောင်း၊ ဓား၊
 များကို ကျန်းသားများက ပိုမိုကောင်းချင်ပြီး ကျန်းသမီးများကနေ ဖြစ်
 သုံးစွဲပြုစုစားနပ်ရိက္ခာရသည်။

အိမ်ထောင်စုတစ်ခုရှိသော ပစ္စည်းများ (ယက္ခဏာ၊ ကျွဲ၊ နွား၊ ယက္ခဏာ၊
 စက်၊ စင်၊ ယယ်ယာ၊ ခဲ၊ ဓား) ကျန်းသမီးများကို ကျန်းသားများ
 သာလိန်ချုပ်ဖြင့် စိမ်းဆေးစွဲနေသည့်အခါ ကျန်းသမီးများ
 ကနေ ဖြစ် ကိုယ်ပိုင်လိန်ချုပ်ဖြင့် ချုပ်ဆိုခြင်း၊ ဆုံးဖြတ်ပိုင်ခွင့်ရှိခြင်း၊ ဆီးဆောင်
 ရန်ကုန်လိန်ချုပ်ဖြင့် ဖျက်သိမ်းရန်ရှိခြင်း။

ကျန်းသမီးများသည် ကျန်းသားများနှင့် တူ ပိုင်ဆိုင်ခွင့်၊ လိန်
 ချုပ်ဆိုခွင့်၊ ဆုံးဖြတ်ချက်ချပိုင်ခွင့်များရှိခြင်း၊ ကွဲပြားမှုများ ပိုမိုပေး
 ရန်၊ ကျန်းသမီးများကို လိုက်နာပါသည်။

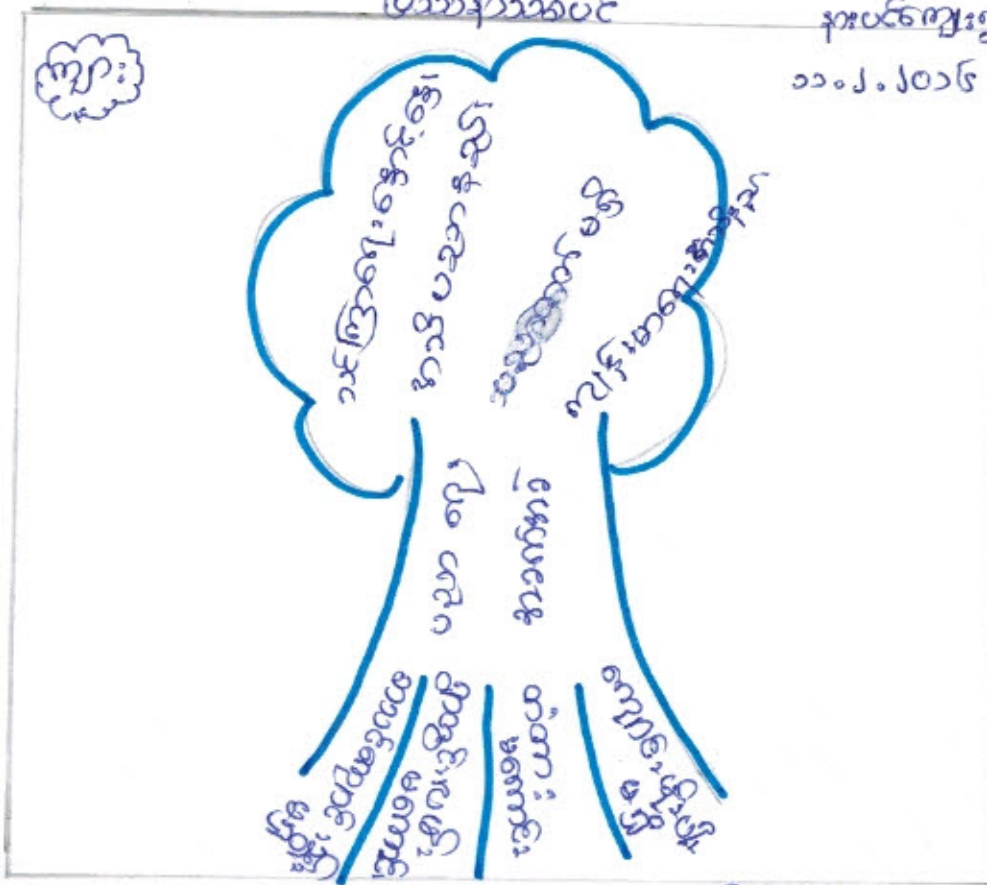

သို့သတ်ချက်

ပိတ်ဆွတ်ဆွတ် - ဦးဖွတ်
ပိတ်ဆွတ်ဆွတ် - ကျား - ၁၅

အကြောင်းအရာ

- စာသင်ကျောင်းဝန်၊ မရှိ
- ရှိတုန်းလတ်၊ မကောင်း
- တံတား၊ မကောင်း
- ကျောင်း၊ ဝိုင်းပါ၊ မရှိ

အကျိုးအဝေး

- သင်ကြားရေး၊ နောက်၊ နွေး
- အသိပညာနည်း
- ပညာထက်မရှိ
- ကျန်းမာရေး၊ အသိနည်း

ဖြေရှင်းနည်း

- စာသင်ကျောင်း၊ ပြုပြင်ခြင်း
- ဝမ်း၊ တံတား၊ ပြုပြင်ခြင်း



သို့သော်လည်းကောင်း

အကျိုးအမြတ်

- ၁။ နှစ်ပတ်လည် ပြောင်းလဲခြင်း
- ၂။ နှစ်ပတ်လည် ပြောင်းလဲခြင်း
- ၃။ နှစ်ပတ်လည် ပြောင်းလဲခြင်း
- ၄။ နှစ်ပတ်လည် ပြောင်းလဲခြင်း

အကျိုးအမြတ်

- ၁။ နှစ်ပတ်လည် ပြောင်းလဲခြင်း
- ၂။ နှစ်ပတ်လည် ပြောင်းလဲခြင်း
- ၃။ နှစ်ပတ်လည် ပြောင်းလဲခြင်း
- ၄။ နှစ်ပတ်လည် ပြောင်းလဲခြင်း

ကျေးဇူးတင်စာ

- နှစ်ပတ်လည် ပြောင်းလဲခြင်း

၄။ လူထုပူပေါင်းပါဝင်သော လူမှုဆန်းစစ်ခြင်းနှင့် အကဲဖြတ်ခြင်းလုပ်ငန်းစဉ်

(PSA/PRA) အကျဉ်းချုပ် < နားပင်ကျေးရွာ >

စဉ်	အကြောင်းအရာ	ရက်စွဲ	ဦးတည်အုပ်စု	တက်ရောက်သူ			အဓိက ဆွေးနွေးချက်များ
				ကျား	မ	ပေါင်း	
၁	ကျေးရွာလူမှုရေးပြန်သယ်ဖာတပြမြေပုံ (social map/ Resource map)	၁၁.၂.၂၀၁၆	ပြေလည်သော အုပ်စု အလယ်အလတ်အုပ်စု မပြေလည်သော အုပ်စု	၇	၁၅	၂၂	ဒိမ်များ၊ အခြေခံအဆောက်အအုံများ၊ လမ်းပန်းဆက်သွယ်ရေး၊ လယ်ယာမြေများ၊ မြစ်ချောင်းများနှင့် တောတောင်များ
၂	လူမှုစီးပွားအဆင့်သတ်မှတ်ခြင်း (Wealth Ranking)	၁၁.၂.၂၀၁၆	ပြေလည်သော အုပ်စု အလယ်အလတ်အုပ်စု မပြေလည်သော အုပ်စု	၇	၁၅	၂၂	ကျေးရွာလူမှုစီးပွား၊ အုပ်စုများခွဲခြားသတ်မှတ်နိုင်ရေးအတွက် အခြေခံစံနှုန်းများသတ်မှတ်ခြင်း၊ ကျေးရွာသားများနှင့်အများသဘာတူသတ်မှတ်ခြင်း
၃	ရာသီခွင်ပြပြက္ခဒိန် (seasonal calendar)	၁၁.၂.၂၀၁၆	ပြေလည်သော အုပ်စု အလယ်အလတ်အုပ်စု မပြေလည်သော အုပ်စု	၇	၁၅	၂၂	ရာသီဥတု၊ စိုက်ပျိုးသီးနှံများ၊ ပင်ငွေ၊ ရွှေ့ပြောင်းအလုပ်အကိုင်၊ သဘာဝဘေး၊ မွေးမြူရေး လုပ်ငန်းများနှင့် ပွဲတော်များ
၄	ပင့်ကူအိမ်ကွန်ယက် (Spider Web)	၁၁.၂.၂၀၁၆	ပြေလည်သော အုပ်စု အလယ်အလတ်အုပ်စု မပြေလည်သော အုပ်စု	၇	၁၅	၂၃	အမျိုးသားနှင့်အမျိုးသမီးများတန်းတူအခွင့်အရေးရရှိမှုနှင့်မရရှိသည့်အကြောင်းအရင်းများ
၅	ကျား/မကဏ္ဍသုံးသပ်ခြင်း	၁၁.၂.၂၀၁၆	ပြေလည်သော အုပ်စု အလယ်အလတ်အုပ်စု မပြေလည်သော အုပ်စု	၇	၁၅	၂၃	အမျိုးသား/သမီး တို့၏ အရင်းအမြစ်အပေါ် မည်သူကပို၍ အသုံးပြုနေကြသည်ကို ဖော်ထုတ်ခြင်း။

၆	အဖွဲ့အစည်းချိတ်ဆက်မှု (Venn Diagram)	၁၁၂၀၂၁၆	ပြေလည်သော အုပ်စု အလယ်အလတ်အုပ်စု မပြေလည်သော အုပ်စု	၈	၅	၂၃	ကျေးရွာတွင်းရှိအဖွဲ့အစည်းများမည်သို့သောလုပ်ငန်းများအတွက်မည်သည့်အဖွဲ့များချိတ်ဆက်လုပ်ကိုင်မှု
၇	ပြဿနာသစ်ပင် (problem Tree)	၁၁၂၀၂၀၆	အမျိုးသားအုပ်စု	၅	-	၁၅	ဆွေးနွေးထားသော အခြေခံအဆောက်အဦးများစိုက်ပျိုးရေး၊ အသက်မွေးဝမ်းကျောင်းလုပ်ငန်းများနှင့် လမ်းပန်းဆက်သွယ်ရေး
၈	ပြဿနာသစ်ပင် (problem Tree)	၁၁၂၀၂၀၆	အမျိုးသမီးအုပ်စု	-	၃၀	၃၀	ဆွေးနွေးထားသော အခြေခံအဆောက်အဦးများနှင့် အသက်မွေးဝမ်းကျောင်းလုပ်ငန်းများ၊ ပညာရေး၊ စိုက်ပျိုးရေး၊ ကျန်းမာရေးနှင့် လမ်းပန်းဆက်သွယ်ရေး
၉	ကျေးရွာ၏ (၅)နှစ်စဉ်စားပေးအစီအစဉ်ပြဇယား (Matric Ranking)		ပြေလည်သော အုပ်စု အလယ်အလတ်အုပ်စု မပြေလည်သော အုပ်စု	၅	၃၀	၄၅	အကျိုးပြုပြီးရေအကျိုးခံစားခွင့်နှင့်အဓိကလိုအပ်ချက်များ ပေါ်မူတည်၍ဆုံးဖြတ်သည်။

၄။ လူ့တုံ့ပေါင်းပါဝင်သော လူမှုဆန်းစစ်ခြင်းနှင့် အကဲဖြတ်ခြင်းလုပ်ငန်းစဉ်

(PSA/PRA) အကျဉ်းချုပ် (ဇူလိုင် ၂၀၁၆)

စဉ်	အကြောင်းအရာ	ရက်စွဲ	ဦးတည်အုပ်စု	တက်ရောက်သူ			အင်တာဗျူးရွေးချယ်မှုများ
				ကျား	မ	ပေါင်း	
၁	ကျေးရွာလူမှုရေးပြနှင့် သယ်ဇာတပြမြေပုံ (social map/ Resource map)	၂၂.၇.၁၇	ပြေလည်သော အုပ်စု အလယ်အလတ် အုပ်စု မပြေလည်သော အုပ်စု	၉	၁၇	၂၆	အိမ်များ၊ အခြေခံအဆောက်အဦများ၊ လမ်းပန်းဆက်သွယ်ရေး၊ လယ်ယာမြေများ၊ မြစ်ရောင်းများနှင့် တောတောင်များ
၂	လူမှုစီးပွားအဆင့်သတ်မှတ်ခြင်း (Wealth Ranking)	၂၂.၇.၁၇	ပြေလည်သော အုပ်စု အလယ်အလတ် အုပ်စု မပြေလည်သော အုပ်စု	၉	၁၇	၂၆	ကျေးရွာလူမှုစီးပွားအုပ်စုများ၊ ခွဲခြားသတ်မှတ်နိုင်ရေးအတွက် အခြေခံနှုန်းများ၊ သတ်မှတ်ခြင်း၊ ကျေးရွာသားများနှင့် အများသဘောတူသတ်မှတ်ခြင်း
၃	ရာသီခွင်ပြပြက္ခဒိန် (seasonal calendar)	၂၂.၇.၁၇	ပြေလည်သော အုပ်စု အလယ်အလတ် အုပ်စု မပြေလည်သော အုပ်စု	၉	၁၇	၂၆	ရာသီဥတု၊ စိုက်ပျိုးရေး၊ သီးနှံများ၊ လင်ငွေ၊ ရွှေ့ပြောင်းအလုပ်အကိုင်၊ သဘာဝဘေး၊ မွေးမြူရေးလုပ်ငန်းများနှင့် ပွဲတော်များ
၄	ပင့်ကူအိမ်ကွန်ယက် (Spider Web)	၂၂.၇.၁၇	ပြေလည်သော အုပ်စု အလယ်အလတ် အုပ်စု မပြေလည်သော အုပ်စု	၈	၁၆	၂၄	အမျိုးသားနှင့် အမျိုးသမီးများ တန်းတူအခွင့်အရေးရရှိမှုနှင့် မရရှိသည့် အကြောင်းအရင်းများ
၅	ကျား/မ သုံးသပ်ခြင်း	၂၂.၇.၁၇	ပြေလည်သော အုပ်စု အလယ်အလတ် အုပ်စု မပြေလည်သော အုပ်စု	၈	၁၆	၂၄	အမျိုးသား/သမီး တို့၏ အရင်းအမြစ်အပေါ် မည်သူ ကပို၍ အသုံးပြုနေကြသည်ကို ဖော်ထုတ်ခြင်း။

၆	အဖွဲ့အစည်း ချိတ်ဆက် မှု (Venn Diagram)	၇.၁၀.၂၀၁၆	ပြေလည်သော အုပ်စု အလယ်အလတ်အုပ်စု မပြေလည်သော အုပ်စု	၈	၂၆	၃၄	ကျေးရွာတွင်းရှိအဖွဲ့အစည်း များမည်သို့သောလုပ်ငန်း၊ များအတွက်မည်သည့်အဖွဲ့ များချိတ်ဆက်လုပ်ကိုင်မှု
၇	ပြဿနာ သစ်ပင် (problem Tree)	၁၁.၂.၂၀၁၆	အမျိုးသားအုပ်စု	၁၅	-	၁၅	ဆွေးနွေးထားသောအခြေခံ အဆောက်အဦးများစိုက်ပျိုး ရေး၊ အသက်မွေးဝမ်းကျောင်း လုပ်ငန်းများနှင့် လမ်းပန်းဆက်သွယ်ရေး
၈	ပြဿနာ သစ်ပင် (problem Tree)	၁၁.၂.၂၀၁၆	အမျိုးသမီးအုပ်စု	-	၃၀	၃၀	ဆွေးနွေးထားသောအခြေခံ အဆောက်အဦးများနှင့် အသက်မွေးဝမ်းကျောင်းလုပ် ငန်းများ၊ပညာရေး၊ စိုက်ပျိုးရေး၊ ကျန်းမာရေးနှင့် လမ်းပန်းဆက်သွယ်ရေး
၉	ကျေးရွာ၏ (၅)နှစ်စာဦး စား ပေးအစီအ စဉ်ပြဇယား (Matric Ranking)	၇.၁.၂၀၁၇	ပြေလည်သော အုပ်စု အလယ်အလတ် အုပ်စု မပြေလည်သော အုပ်စု	၁၇	၃၃	၅၀	အကျိုးပြုပြီးရေးအကျိုးခံစား ခွင့်နှင့်အဓိကလိုအပ်ချက် များပေါ်မူတည်ဆုံးဖြတ် သည်။

အမျိုးသမီးကဏ္ဍအစည်းအဝေးမှတ်တမ်းနှင့် စစ်ဆေးရမည့်အချက်များ

၁။ အမျိုးသမီးကဏ္ဍ အစည်းအဝေးမှတ်တမ်း

စီမံကိန်းပထမနှစ်အတွက်ကျေးရွာပိတ်ဆက်အစည်းအဝေးပြုလုပ်ရန်ဖိတ်ကြားရာတွင်အမျိုးသမီးများ အချို့ညီစွာပါဝင်ရန်ကျေးရွာတာဝန်ရှိသူများနှင့်အုပ်ချုပ်ရေးမှူးထံသို့ပြောကြားခဲ့ပါသည်။ အစည်းအဝေး တိုင်းတွင်အမျိုးသမီးများပြောကြားလိုသောအချက်များကိုလွတ်လပ်ပွင့်လင်းစွာပြောကြားနိုင်ကြောင်း ကိုလည်အသိပေးထားပါသည်။ ကျေးရွာအုပ်စုအဆင့်တွင်နှစ်စဉ်ပြုလုပ်သောလုပ်ငန်းများတွင်အမျိုးသ မီးများတင်ပြတောင်းဆိုသောလုပ်ငန်းစာရင်းပါဝင်မည်ဖြစ်ကြောင်းကိုလည်းပြောကြားခဲ့ပါသည်။ လုပ်ငန်း ခွဲများအကောင်အထည်ဖော်ဆောင်ရွက်သောလုပ်ငန်းဖြစ်ပါကတူညီသောလုပ်ငန်းအတွက်တူညီသော လုပ်ငလေစာများရှိမည်ကိုလည်းပြောကြားခဲ့ပါသည်။ စီမံကိန်းတွင်အမျိုးသမီး/သားခွဲခြားမှုများမရှိစေရန် ရည်ရွယ်ထားသည်ကိုလည်းပြောကြားပြုလုပ်ခဲ့ပါသည်။ အမျိုးသမီးများ၏ဦးဆောင်နိုင်မှုနှင့်စီမံခန့်ခွဲမှုစွမ်း ရည်များကိုတတ်လာစေရန်အတွက်ကော်မတီများထဲတွင်အမျိုးသမီးများ(၅၀%)ပါဝင်ရမည်ဖြစ်သည်။ ဆင်ကော်မတီတစ်ခုတိုင်းတွင်လည်းအနည်းဆုံးအမျိုးသမီးတဦးပါဝင်ရမည်ဖြစ်ပါသည်။ ကော်မတီဝင်အ မျိုးသမီးများသည်တင်ပြဆွေးနွေးမှုများပြုလုပ်ခြင်း၊ ဆုံးဖြတ်ချက်များချခြင်းများပြုလုပ်ရမည်ဖြစ်ပါသည်။ အမျိုးသားများမှလည်းကူညီပံ့ပိုးပေးရမည်ဖြစ်ပါသည်။ ဒုတိယအကြိမ်အစည်းအဝေးများတွင်အမျိုးသမီး များသည်လိုအပ်ချက်အခက်အခဲများကိုလွတ်လပ်စွာဆွေးနွေးနိုင်ရန်အမျိုးသမီးသီးသန့်အုပ်စုများခွဲပြီး အခက်အခဲများဖော်ထုတ်ခြင်းကိုလည်းလုပ်ကိုင်ခဲ့ပါသည်။

ကျေးရွာ/ကျေးရွာအုပ်စုအမည်- နားပင်ကျေးရွာ ၊ မင်္ဂလာကျေးရွာအုပ်စု

စဉ်	အကြောင်းအရာ	တွေ့ရှိချက်		မှတ်ချက်
		✓	X	
၁။	အစည်းအဝေးတက်ရောက်လူသူများအား ကျား၊မ ရေးရာအခြေခံသဘောတရားများကို ရှင်းလင်းဆွေးနွေးခဲ့ပါသလား။	✓		
၂။	စီမံကိန်းပါဝင်သော ကျား၊မရေးရာ အကောင်အထည်ဖော်ရေး လိုအပ်ချက်(၅)ချက်ကို ရှင်းလင်းပြခဲ့ပါသလား။	✓		
၃။	အစည်းအဝေးခေါ်ယူရာတွင် အမျိုးသား/သမီးများ အချိုးညီစွာတက်ရောက်နိုင်ရေး အတွက်အသိပေးတိုက်တွန်း စည်းရုံးခဲ့တာမျိုးရှိခဲ့ပါသလား။	✓		
၄။	အမျိုးသမီးများ၏ စကားသံများ၊ပြောဆိုနိုင်ခွင့်များ ပိုမိုထွက်ပေါ်လာအောင် ဖန်တီးပေးခဲ့ ပါသလား။	✓		
၅။	ဆပ်ကော်မတီဖွဲ့ များ ဖွဲ့စည်းရာတွင်အမျိုးသမီးများနှင့် ပါဝင်ဖွဲ့စည်းရေး၊ပူးပေါင်းပါဝင်ရေး ဦးဆောင်နိုင်ရေးအတွက် တွန်းအားပေးကူညီဆောက်ရွက်ခဲ့ပါသလား။	✓		
၆။	အစည်းအဝေးကို အမျိုးသား/သမီးများ အလွယ်တကူပါဝင်တက်ရောက်နိုင်သော အချိန်နှင့် နေရာများကိုရွေးချယ်ခြင်း၊ထည့်သွင်းစဉ်းစားဆောက်ရွက်ခြင်းများ တို့ကို လုပ်ဆောင်ခဲ့ပါသလား	✓		
၇။	လူနည်းစု၊ဆင်းရဲ/နွမ်းပါး၊ထိခိုက်လွယ်သောအုပ်စုများကို အစည်းအဝေးမစတင်မီ အချိန်များ က ရှာဖွေဖော်ထုတ်ခဲ့တာမျိုးများ ရှိပါသလား။	✓		
၈။	လူနည်းစု/ဆင်းရဲ/နွမ်းပါး/ထိခိုက်လွယ်သော အမျိုးသား/သမီးများထဲမှ အချို့ကို အစည်းအဝေးတက်ရောက်နိုင်အောင် ဖိတ်ကြားဆောင်ရွက်မှုမျိုးရှိခဲ့ပါသလား။	✓		
၉။	လူနည်းစု/ဆင်းရဲ/နွမ်းပါး/ထိခိုက်လွယ်သောအမျိုးသား/အမျိုးသမီး များနှင့် ကြုံတွေ့နေရ သောအခက်အခဲများကို သင်ဆွေးနွေး မေးမြန်းခဲ့တာမျိုး ရှိပါသလား။	✓		
၁၀။	အမျိုးသမီးများ ပြောဆိုတင်ပြနိုင်အောင် အချိန်ပေးရန်၊ကြိုတင်စီစဉ်ဆောင်ရွက်မှု မျိုးများဆောင်ရွက်ခဲ့တာများ ရှိပါသလား။	✓		

၁၁။	စီမံကိန်းလုပ်ငန်းခွဲများရှာဖွေဖော်ထုတ်ရာတွင် အမျိုးသား/သမီးများသီးခြားဆွေးနွေး ဖော်ထုတ်ဆောင်ရွက်ခဲ့တာမျိုး ရှိပါသလား။	✓		
၁၂။	ကျေးရွာစီမံကိန်း အထောက်အကူပြုကော်မတီဖွဲ့စည်းရာတွင် အမျိုးသမီး၊ အမျိုးသား အချိုးညီမျှစွာ (၅၀:၅၀) ဖွဲ့စည်းနိုင်ခဲ့ပါသလား။ မဖွဲ့စည်းနိုင်ခဲ့ပါက မှတ်ချက်တွင် ရှင်းလင်းပါ။		X	အမျိုးသမီး များသည် အဖိတွင်းမှ ဖယ်ရထားရပါမည်။
၁၃။	ဆပ်ကော်မတီများတွင် အနည်းဆုံး အမျိုးသမီးအဖွဲ့ဝင် တစ်ဦးနှုန်းဖြင့် ပါဝင်ဖွဲ့စည်းနိုင်ခဲ့ပါသလား။ မဖွဲ့စည်းနိုင်ခဲ့ပါက မှတ်ချက်တွင် ရှင်းလင်းပါ။	✓		
၁၄။	ကျေးရွာ/ကျေးရွာအုပ်စု ဖွံ့ဖြိုးရေးစီမံချက် များတွင် အမျိုးသမီးများ ရွေးချယ်ဆုံးသည့် လုပ်ငန်းစီမံချက် အနည်းဆုံးတစ်ခုပါဝင်နိုင်ရေးအတွက် စည်းရုံးဆွေးနွေးမှုများ ပြုလုပ်ဆောင်ရွက်ခဲ့ပါသလား။	✓		
၁၅။	တက်ရောက်လာသူများအား အမျိုးသမီးများ၏ လိုအပ်ချက်များကို ဖြည့်ဆည်းပေးနိုင်ရန် အမျိုးသမီးရွေးချယ်လိုက်သောဦးစားပေးရွေးချယ်မှုများကိုထောက်ပံ့ပေးသွားမည်ဖြစ်ကြောင်း အသိပေးပြောကြားခဲ့ပါသလား။	✓		
၁၆။	ရွေးချယ်လိုက်သော စီမံကိန်းလုပ်ငန်းခွဲများသည် ဒေသတွင်းမှာရှိသော လူနည်းစု/ဆင်းရဲ/ နွမ်းပါး/ထိခိုက်လွယ် အုပ်စုများအပေါ် မည်သို့အကျိုးပြုနိုင်မည်ဖြစ်ကြောင်း ရှင်းလင်းပြောကြားခြင်း၊မှတ်တမ်းတင်ခြင်းများတို့ကို ဆောင်ရွက်ခဲ့ပါသလား။	✓		
၁၇။	ကျေးရွာအုပ်စုအဆင့် အစည်းအဝေးပြုလုပ်ရာတွင် အုပ်စု စီ/ထောက် ကော်မတီဝင်များကို ကျား၊မရေးရာလိုအပ်ချက်များ အကြောင်းကိုရှင်းလင်းပြောကြားခဲ့ပါသလား။	✓		
၁၈။	ကျေးရွာအုပ်စုအဆင့် အစည်းအဝေးပြုလုပ်ရာတွင် အုပ်စု စီ/ထောက် ကော်မတီဝင်များ အားလုံး တက်ရောက်နိုင်မှု ရှိ/မရှိ စစ်ဆေးခဲ့ပါသလား။ မတက်ရောက်နိုင်ခဲ့ပါက မှတ်ချက်တွင် ရှင်းလင်းပါ။	✓		

အပင်အမျိုးအစားများ၏ အသားအရည်အမျိုးအစားများ

- (၁) ဦးမောင်မောင် (စိတ်ထောက်ပုကွေ)
- (၂) ဒေါ်ခင်စန်း (စိတ်ထောက်ပုကွေ)
- (၃) ဦးကျော်မိုး (ပယ်ပျက်ကျဆုံးသွားသောပုကွေ)
- (၄) ဦးသန်းမြင့် (ဗြဟ္မစာအုပ်စာရင်း)
- (၅) ဒေါ်အိမ်စိန် (ပယ်ပျက်ကျဆုံးသွား)
- (၆) ဦးမြင့်စိန် (စောင့်ကြည့်ပြီး ပယ်ပျက်ကျဆုံးသောပုကွေ)
- (၇) ဦးအောင်စိန် (စောင့်ကြည့်ပြီး ပယ်ပျက်ကျဆုံးသွား)
- (၈) ဒေါ်ခင်စန်း (စောင့်ကြည့်ပြီး ပယ်ပျက်ကျဆုံးသွား)
- (၉) ဒေါ်ခင်စန်း (ပယ်ပျက်ကျဆုံးသွားသောပုကွေ)
- (၁၀) ဦးမြင့်စိန် (အပွင့်)
- (၁၁) ဦးမောင်ကျော် (အပွင့်)
- (၁၂) ဒေါ်မိန့် (ပေးအပ်ခြင်းဖြင့်)
- (၁၃) ဦးအောင်စိန် (ပေးအပ်ခြင်းဖြင့်)
- (၁၄) ဦးစိန်စိန် (ပေးအပ်ခြင်းဖြင့်)
- (၁၅) ဒေါ်အိမ်စိန် (ပေးအပ်ခြင်းဖြင့်)
- (၁၆) ဦးမြင့်စိန် (ပေးအပ်ခြင်းဖြင့်)

မံပူဒုပုစု ၊ နားပင်ကျေးဗျာ

ကျေးဗျာစီမံကိန်းအထောက်အကူပြုကော်မတီ

ကျား - ၁၀ ၊ မ - ၆

<၁> ကျေးဗျာစီမံကိန်းအထောက်အကူပြုကော်မတီ

ကျား - ဦးသာရွှေ (၃၀၀၀၀)

မ - ဒေါ်ခင်သန်း (၃၀၀၀၀)

<၂> ဝယ်ယူရေးဆပ်ကော်မတီ

ကျား - ဦးကျော်မဲ (၃၀၀၀၀)

ကျား - ဦးသန်းမြင့် (မှတ်တမ်းထိန်း)

မ - ဒေါ်လှိုင်မြင့် (အဖွဲ့ဝင်)

<၃> ဆေးကြောညှိကြီးကြပ်ရေးဆပ်ကော်မတီ

ကျား - ဦးမြင့်စိုး (၃၀၀၀၀)

ကျား - ဦးအောင်ထွန်း (အဖွဲ့ဝင်)

မ - ဒေါ်ခင်စန်းရီ (အဖွဲ့ဝင်)

<၄> လည်ပတ်ထိန်းသိမ်းရေးဆပ်ကော်မတီ

ကျား - ဦးမောင်ကျော် (၃၀၀၀၀)

ကျား - ဦးမြင့်စော (အဖွဲ့ဝင်)

မ - ဒေါ်ခင်ဝင်း (၂) (အဖွဲ့ဝင်)

<၅> အကြံပြုပေးကြားရေးတာဝန်ခံ

ကျား - ဦးသန်းအောင်

မ - ဒေါ်မခွဲ

<၆> ကျေးဗျာရွေးစာရင်းကိုင်

ကျား - ဦးစိန်ဝင်းဦး

မ - ဒေါ်ဖြူရီ

<၇> ဘဏ္ဍာရေးစာရေး

ကျား - ဦးမြင့်ဝင်း

ကျေးရွာကော်မတီများ ရွေးချယ်ခြင်းနှင့် ကျေးရွာဖွံ့ဖြိုးရေးအစီအစဉ် မှတ်တမ်းပုံများ

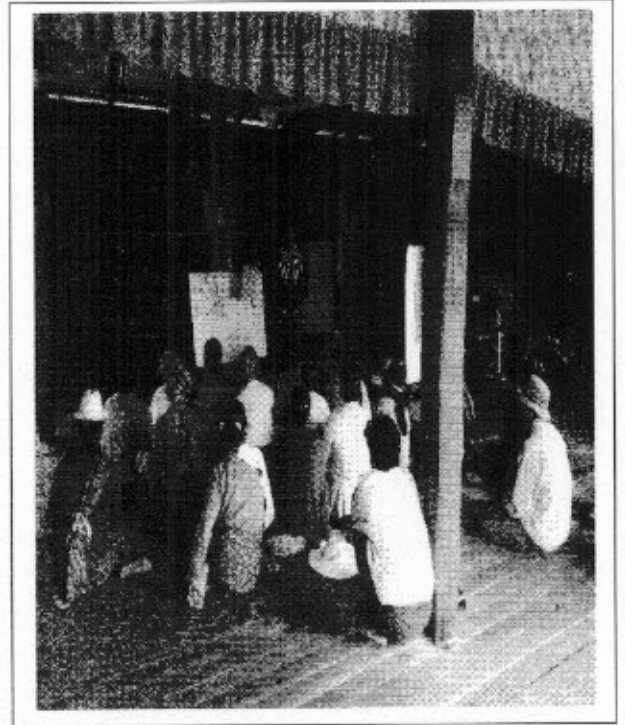
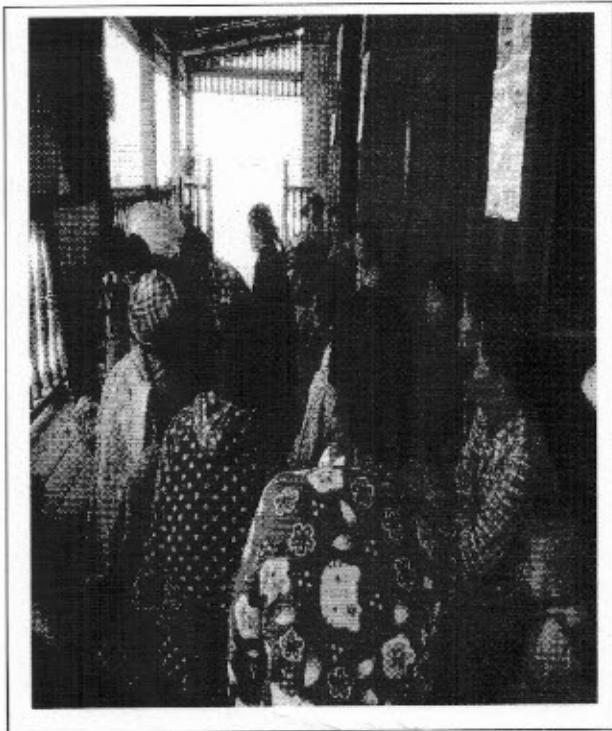
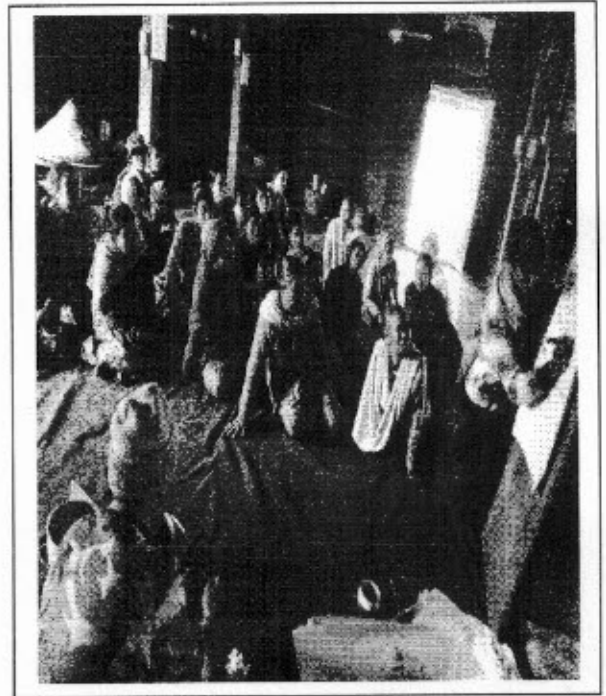
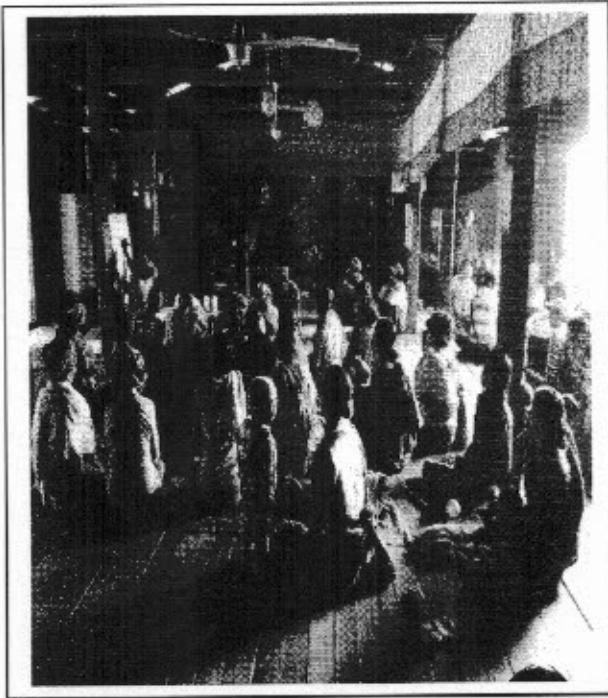

ပုံစံစ-၁ ကျေးရွာအခြေခံအချက်အလက်များ (Form PC 1)

ကပ်ညွှန်ချက်/ကျေးရွာတစ်ရွာသို့ ပထမဆုံး ခိတ်စက်ခေါ်သွားရောက်သောအခါ လူထုစည်းရုံးရေးမှူးသည် ကျေးရွာခေါင်းစောင်းများအားကျေးရွာအချက်အလက်ကိုပေတ္တာရပ်ခံ၍တောင်းခံရသည်။ ဤအချက်အလက်များကိုစီမံကိန်းမိတ်ဆက်အစည်းဝေးပတ်စီတောင်းခံရမည်။ စီမံကိန်းမိတ်ဆက်အစည်းဝေးတွင် လူထုစည်းရုံးရေးမှူးသည် ဤအချက်အလက်များအားစစ်ဆေးပြီးမှန်ကန်အောင်ပြုလုပ်ရမည်။ ပြီးနောက်တွင် လူထုစည်းရုံးရေးမှူးမှ သတင်းအချက်အလက်တံသို့ Tablets မှတစ်ဆင့် ဖြည့်သွင်းရမည်။

ကျေးရွာအုပ်ချုပ်ရေးမှူးအမည် ဦးမောင်ပို့	ကျေးရွာအုပ်ချုပ်ရေးမှူး ၏ရုံးနံပါတ်	လူထုစည်းရုံးရေးမှူး၏အမည် ဦးမောင်မောင်မြင့်
ပြည်နယ်တိုင်းဒေသကြီး စစ်ကိုင်းတိုင်း	မြို့နယ် မင်းမောက်	ကျေးရွာအုပ်စု မံပူ
		ကျေးရွာ ဒားပင်

က. လူဦးရေ

လူမျိုးစု	အိမ်ထောင်စုအရေအတွက်	ကိုးကွယ်သည့်ဘာသာ	အိမ်ထောင်စုအရေအတွက်
လူမျိုးစု (၁) က. ကာဒိုး	(၂) အိမ်	ဘာသာ(၁) ဗုဒ္ဓ	၅၈ အိမ်
လူမျိုးစု (၂) ဤသို့	(၅၆) အိမ်	ဘာသာ(၂) _____	
လူမျိုးစုစေ့		ဘာသာစေ့ _____	

	အမျိုးသား(အရေအတွက်)	အမျိုးသမီး(အရေအတွက်)
လူဦးရေ	၁၈၃	၁၉၇
အိမ်ထောင်ဦးစီး	၄၃	၁၇

(ခ) လက်လှမ်းမီအသုံးပြုနိုင်သည့်အဆောက်အအုံများ

စာသင်ကျောင်း	အမှတ်ခြစ်ပါ	ကျွန်းမာရေ	အမှတ်ခြစ်ပါ	ဘိက္ခုနော်ရေအဆောက်အအုံ	အမှတ်ခြစ်ပါ
အထက်တန်းကျောင်း	<input type="checkbox"/>	ခေတီ	<input type="checkbox"/>	ခေတီ	<input type="checkbox"/>
အလယ်တန်းကျောင်း	<input type="checkbox"/>	ကျွန်းမာရေညွှန်	<input type="checkbox"/>	ဘုန်းကြီးကျောင်း	<input checked="" type="checkbox"/>
မူလတန်းကျောင်း	<input checked="" type="checkbox"/>	ကျွန်းမာရေညွှန်ခွဲ	<input type="checkbox"/>	ဟိန္ဒူဘုရားကျောင်း	<input type="checkbox"/>
မူကြိုကျောင်း	<input checked="" type="checkbox"/>	ဆေးပေးခန်း	<input type="checkbox"/>	ခရစ်ယာန်ကျောင်း	<input type="checkbox"/>
အခြား	<input type="checkbox"/>	အခြား	<input type="checkbox"/>	တပ်	<input type="checkbox"/>
				အခြား	<input type="checkbox"/>
မှတ်ချက်		မှတ်ချက်		မှတ်ချက်	

(ဂ) ကျွမ်းကျင်သူများမှတ်တမ်း ၊ ကျေးရွာတွင်နေထိုင်သော သို့မဟုတ် အခြားရွာမှလာရောက်သော ကျွမ်းကျင်သူများ

(၁) အသက်ကွင်း			(၂) ကျွမ်းကျင်ရေး			(၃) လက်မှုပညာတွင်		
	ရွာတွင်နေထိုင်သူ	အခြားရွာမှလာသူ		ရွာတွင်နေထိုင်သူ	အခြားရွာမှလာသူ		ရွာတွင်နေထိုင်သူ	အခြားရွာမှလာသူ
မူလတန်းပြဆရာမ	<input checked="" type="checkbox"/>	<input checked="" type="checkbox"/>	ဆရာဝန်	<input type="checkbox"/>	<input type="checkbox"/>	လက်သမား	<input type="checkbox"/>	<input type="checkbox"/>
အထက်တန်းပြဆရာမ	<input type="checkbox"/>	<input type="checkbox"/>	လက်ထောက်ကျွမ်းကျင်ရေးမှူး	<input type="checkbox"/>	<input type="checkbox"/>	ပန်းချီ	<input type="checkbox"/>	<input type="checkbox"/>
အလယ်တန်းပြဆရာမ	<input type="checkbox"/>	<input type="checkbox"/>	အချို့သောကျွမ်းကျင်ရေးဆရာမ	<input type="checkbox"/>	<input type="checkbox"/>	လှုပ်ခတ်စိုင်ရာ	<input type="checkbox"/>	<input type="checkbox"/>
ပုဂ္ဂိုလ်ဆရာမ	<input checked="" type="checkbox"/>	<input type="checkbox"/>	အခြားအဖွဲ့အစည်း	<input checked="" type="checkbox"/>	<input type="checkbox"/>	ရေကန်သွယ်သူ	<input type="checkbox"/>	<input type="checkbox"/>
အခြား	<input type="checkbox"/>	<input type="checkbox"/>	ပြည်သူ့ကျွမ်းကျင်ရေးလုပ်သား (၁)/(၂)	<input type="checkbox"/>	<input type="checkbox"/>	စက်ပြင်ဆရာ	<input type="checkbox"/>	<input type="checkbox"/>
စုစုပေါင်း			မှတ်ချက်			မှတ်ချက်		

(ဃ) ကျေးရွာသို့ ရောက်ရှိနိုင်သည့်လမ်းအခြေအနေ / ကျေးရွာတစ်ရွာသည် ၎င်း၏ကျေးရွာအုပ်စုနှင့် ဆက်သွယ်ထားသော လမ်းအခြေအနေ (အောက်ပါတို့ကို ဖြည့်ပါ)

ကျောက်ကြမ်းလမ်း ကတ္တရာလမ်း ကွန်ကရစ်လမ်း မော်တော်ဆိုင်ကယ်လမ်း
 ကျောက်ခင်းလမ်း ခြေထားလမ်း လူသွားလမ်း အခြား _____

(င) ကျေးရွာဖွံ့ဖြိုးမှုစီမံချက်

- (၁) လူထုပတ်ဝန်းကျင်ထိခိုက်မှုမရှိစေရန် ဤကျေးရွာတွင် ကျေးရွာဖွံ့ဖြိုးမှု စီမံချက်ရှိခဲ့ပါသလား? () ဝိုင်ပါ
- (၂) ရှိပါလျှင် ဤစီမံချက်ကို မည်သည့် ခုနှစ်တွင်ပြင်ဆင်ခဲ့ပါသနည်း? () ရှိပါသည်/မရှိပါ/မသိပါ
- (၃) ဤစီမံချက်ကို ခြုံငုံမှုမှအတည်ပြုခဲ့ပါသလား? နှစ် 2014- /မသိပါ

(စ) ခရီးအတွက်အခေး

- (၁) ဤကျေးရွာ၏ပတ်ဝန်းကျင်အကျိုးအမြတ်အထိရောက်စေရန် မည်သည့်ကွန်ကရစ်လမ်းအသွင်သနည်း? () ဟုခေါ်
- (၂) ဤကျေးရွာမှ ၎င်းကျေးရွာအုပ်စုပတ်ဝန်းကျင်အထိ သွားလာရာတွင် ကြာမြင့်သည့်အချိန် () နှစ် /မသိပါ

ခြောက်လှည့် ရာသီတွင်ကြာချိန် _____ () မိနစ်
 ထောက်လှမ်း/မော်တော်ဆိုင်ကယ်/ခြေလျှင်/လား/မော်တော်ဆိုင်/ အခြား _____
 နှစ်ရာသီတွင်ကြာချိန် _____ () မိနစ်
 ထောက်လှမ်း/မော်တော်ဆိုင်ကယ်/ခြေလျှင်/လား/မော်တော်ဆိုင်/ အခြား _____

(ဆ) ပတ်ဝန်းကျင်ဆိုင်ရာ သဘာဝဘေးအန္တရာယ် -

ဤကျေးရွာတွင် ရေကြီးခြင်းကဲ့သို့ သဘာဝဘေးအန္တရာယ်ကူးရောက်မှုမရှိပါသလား။
ပမာရှိပါ ရှိပါသည် ရှိလျှင် ဖော်ပြပါ ရှာဖွေရေးအဖွဲ့သည် _____

(ခ) ကျေးရွာတွင် ခွဲစဉ်းထားသော အဖွဲ့အစည်းများ
လူထုထုတ်ပြန်စီမံကိန်းမရှိဘဲ ဤကျေးရွာတွင် ကျေးရွာခွဲခြားရေးအတွက် အစိုးရ(သို့)ရွာသားများကိုယ်တိုင်(သို့) စီမံကိန်းတစ်ခုခုမှ ခွဲစဉ်းထားသည့် အဖွဲ့အစည်းများရှိပါသလား။

(၁) _____
(၂) _____

ကျေးရွာခေါင်းစောင်

အမည် - ဦးမောင်မိုး

လက်မှတ်  ၈.၃.၂၀၁၆

လူထုစည်းရုံးရေးမှူး

အမည် - ဦးမောင်မောင်မြင့်

လက်မှတ် - Myt ၈.၃.၂၀၁၆



ပုံစံ - ၈ - ၁ ကျေးရွာအခြေခံအချက်အလက်များ (Form PC 1)

လက်ညှန်များ၊ ကျေးရွာတစ်ရွာသို့ ပထမဆုံးပိတ်ဆက်ခန်း သွားရောက်သောအခါ လူထုစည်းရုံးရေးများသည် ကျေးရွာ ခေါင်းဆောင်များအား ကျေးရွာအချက်အလက်များကို မေတ္တာရပ်ခံ၍ တောင်းခံရသည်။ ဤအချက်အလက်များကို စီမံကိန်း ပိတ်ဆက်အစည်းအဝေးတိုင်ပင်ဆောင်ရွက်ရမည်။ စီမံကိန်းပိတ်ဆက်အစည်းအဝေးတွင် လူထုစည်းရုံးရေးများသည် ဤအချက်အလက် များအား စစ်ဆေးပြီး မှန်ကန်အောင်ပြုလုပ်ရမည်။ ပြီးနောက်တွင် လူထုစည်းရုံးရေးမှူးမှ သတင်းအချက်အလက်ထိသို့ Tablets မှ တဆင့် ဖြည့်သွင်းရမည်။

ကျေးရွာခေါင်းဆောင် အမည် ကျေးရွာခေါင်းဆောင်၏ ဝန်းနံပါတ်	လူထုစည်းရုံးရေးမှူး၏ အမည်
ဖြည့်သွင်းတိုင်းဒေသကြီး	ပြည်နယ် ဗဟိုဌာန
ကျေးရွာအုပ်စု မှုမ	ကျေးရွာ ကုမ္ပဏီ

လူဦးရေ	အိမ်ထောင်စုအရေအတွက်	ကိုးကွယ်သည့်ဘာသာ	အိမ်ထောင်စုအရေအတွက်
လူဦးရေ (၁) - ၅၆	၈၆	ဘာသာ (၁) - ၅၆	၅၆
လူဦးရေ (၂) - ၈၈	၂	ဘာသာ (၂) - ၅၆	၂
လူဦးရေ (၃) -		ဘာသာ (၃) -	
လူဦးရေစုစု -		ဘာသာစုစု -	
အခြား	အရေအတွက်		
မသန်စွမ်းသူများ	၄		
သတ်မှတ်ရမည့်အချက်များ (၆၅ နှစ် နှင့် အထက်)	၇		
စစ်သေးရှောင်			

	အမျိုးသား (အရေအတွက်)	အမျိုးသမီး (အရေအတွက်)
လူဦးရေ		
လူဦးရေ (၁) - ၅၆	၁၀၃	၁၆၇
လူဦးရေ (၂) - ၈၈		၂
လူဦးရေ (၃) -		
အခြား		
အိမ်ထောင်စုစုစု	၄၃	၁၇

(ခ) အခြေခံအဆောက်အအုံ အသုံးအဆောင်များ

စာသစ်ကျောင်း	အမှတ် ခြံပင်	ကျန်းမာရေး	အမှတ် ခြံပင်	ဘာသာရေး အဆောက်အအုံများ	အမှတ် ခြံပင်
အထက်တန်းကျောင်း	<input type="checkbox"/>	ဆေးရုံ	<input type="checkbox"/>	ဇေတီ	<input type="checkbox"/>
အလယ်တန်းကျောင်း	<input type="checkbox"/>	ကျန်းမာရေးဌာန	<input type="checkbox"/>	ဘုန်းကြီးကျောင်း	<input checked="" type="checkbox"/>
မူလတန်းကျောင်း	<input checked="" type="checkbox"/>	ကျန်းမာရေးဌာနနှင့်	<input type="checkbox"/>	ဟိန္ဒူဘုရားကျောင်း	<input type="checkbox"/>
မှိုက်ကျောင်း	<input checked="" type="checkbox"/>	ဆေးပေးခန်း	<input type="checkbox"/>	ရေစယာန်ကျောင်း	<input type="checkbox"/>
အခြား	<input type="checkbox"/>	အခြား	<input type="checkbox"/>	ဗလီ	<input type="checkbox"/>
				အခြား	<input type="checkbox"/>
မှတ်ချက်		မှတ်ချက်		မှတ်ချက်	

(ဂ) ကျွမ်းကျင်သူများမှတ်တမ်း (ကျေးရွာတွင်နေထိုင်သော သို့မဟုတ် စာခြားရွာမှလာရောက်သော ကျွမ်းကျင်သူများ)

(၁) စာသင်ကျောင်း			(၂) ကျန်းမာရေး			(၃) လက်မှုပညာရှင်		
	ရွာတွင် နေ ထိုင်သူ	အခြား ရွာမှ လာသူ		ရွာတွင် နေ ထိုင်သူ	အခြား ရွာမှ လာသူ		ရွာတွင် နေ ထိုင်သူ	အခြား ရွာမှ လာသူ
မူလတန်းပြဆရာ/မ	<input checked="" type="checkbox"/>	<input checked="" type="checkbox"/>	ဆရာဝန်	<input type="checkbox"/>	<input type="checkbox"/>	လက်သမား	<input checked="" type="checkbox"/>	<input type="checkbox"/>
အထက်တန်းပြဆရာ/မ	<input type="checkbox"/>	<input type="checkbox"/>	လက်ထောက် ကျန်းမာရေးမှူး	<input type="checkbox"/>	<input type="checkbox"/>	ယန်ရံ	<input type="checkbox"/>	<input type="checkbox"/>
အလယ်တန်းပြဆရာ/မ	<input type="checkbox"/>	<input type="checkbox"/>	အချိန်သမား/ကျန်းမာရေး ဆရာမ	<input type="checkbox"/>	<input type="checkbox"/>	လျှပ်စစ်ကျွမ်းကျင် ဦးသမား	<input type="checkbox"/>	<input type="checkbox"/>
မူကြိုဆရာ/မ	<input checked="" type="checkbox"/>	<input type="checkbox"/>	သားမွေးဆရာမ	<input type="checkbox"/>	<input type="checkbox"/>	ဧည့်သည်အဖွဲ့	<input type="checkbox"/>	<input type="checkbox"/>
အခြား	<input type="checkbox"/>	<input type="checkbox"/>	ပြည်သူ့ကျန်းမာရေးလုပ်သား	<input type="checkbox"/>	<input type="checkbox"/>	စက်ပြင်ဆရာ	<input checked="" type="checkbox"/>	<input type="checkbox"/>
မှတ်ချက်				မှတ်ချက်				

(ဃ) ကျေးရွာသို့ ရောက်ရှိနိုင်သည့် လမ်းအခြေအနေ / ကျေးရွာတစ်ရွာသည် ၎င်း၏ ကျေးရွာအုပ်စုနှင့် ဆက်သွယ်ထားသော လမ်းအခြေအနေ (အောက်ပါတို့ကိုပိုင်ပါ)

ကျောက်ကြမ်းလမ်း တက္ကရာလမ်း ကွန်ကရစ်လမ်း မော်တော်ဆိုင်ကယ်လမ်း
 (ကျောက်စင်းလမ်း) ခြေသားလမ်း လှသွားလမ်း အခြား _____

(င) ကျေးရွာဖွံ့ဖြိုးမှုစီမံချက်

- (၁) လူထုဝဟိုပြုစီမံကိန်းမတင်မီ ဤကျေးရွာတွင်ကျေးရွာဖွံ့ဖြိုးမှု စီမံချက်ရှိခဲ့ပါသလား? ဝိုင်ပါ
- (၂) ရှိပါလျှင် ဤစီမံချက်ကို မည်သည့် ခုနှစ်တွင်ပြင်ဆင်ခဲ့ပါသနည်း? ရှိပါသည်/မရှိပါ/မသိပါ
- (၃) ဤစီမံချက်ကို ခြုံငုံသုံးသပ်အတည်ပြုခဲ့ပါသလား? နှစ်-----/မသိပါ

(စ) ဝေပေးအကူအစား

- (၁) ဤကျေးရွာ၏ဝဟိုမှ ၎င်းကျေးရွာအုပ်စု၏ဝဟိုအထိ ခရီးပိုင်မည်မျှကွာဝေးသနည်း? မိုင်-၀-၂၅ မှ သိပါ
- (၂) ဤကျေးရွာမှ ၎င်းကျေးရွာအုပ်စု၏ဝဟိုအထိ သွားလာရာတွင်ကြာမြင့်သည့်အချိန်၊ ခြောက်သွေ့ရာသီတွင်ကြာချိန် _____ ဖော်လာဂျီ/မော်တော်ဆိုင်ကယ်/ခြေလှမ်း/လား/မော်တော်တူတ်/ အခြား _____
- မိုးရာသီတွင်ကြာချိန် _____ ဖော်လာဂျီ/မော်တော်ဆိုင်ကယ်/ခြေလှမ်း/လား/မော်တော်တူတ်/ အခြား _____

(ဆ) ပတ်ဝန်းကျင်ဆိုင်ရာ သဘာဝဘေးအန္တရာယ်
 ဤကျေးရွာတွင် ရေကြီးခြင်းကဲ့သို့ သဘာဝဘေးအန္တရာယ်ကူးရောက်မှုခြင်း ရှိပါသလား
 မရှိပါ ရှိပါသည် ရှိလျှင်ဖော်ပြပါ _____

(ဇ) ကျေးရွာတွင် ခွဲ စည်းထားသော အဖွဲ့အစည်းများ
 လူထုဝဟိုပြုစီမံကိန်းမတင်မီ ဤကျေးရွာတွင် ကျေးရွာဖွံ့ဖြိုးရေးအတွက် အစိုးရ (သို့) ရွာသားများကိုယ်တိုင်(သို့) စီမံကိန်းတစ်ခုခုမှ ခွဲ စည်းထားသည့် အဖွဲ့အစည်းများရှိပါသလား

- (၁) _____
- (၂) _____

(ဈ) အထွေထွေအုပ်ချုပ်ရေး ဦးစီးဌာန (GAD) မှ မှတ်တမ်းတင်ထားခြင်း
 ဤကျေးရွာသည် အထွေထွေအုပ်ချုပ်ရေး ဦးစီးဌာန (GAD) မှ မှတ်တမ်းတင်ထားမှု ရှိပါသလား။
 မရှိပါ ရှိပါသည်

ကျေးရွာခေါင်းဆောင် လူထုဝဟိုပြုစုရေးမှူး
 အမည်... ဦး သာဏ... အမည်... ဦး နန်း...
 လက်မှတ်... နေ့စွဲ... ၁-၂-၀၇... လက်မှတ်... နေ့စွဲ... ၁-၂-၀၇...



လူထုဖော်ပြစီမံကိန်းစီမံကိန်းလက်စွဲ
အပိုင်း-၃ ၉.၉.၂၀၁၅

ပုံစံ ၀-၂ - စီမံကိန်းစက်ဝန်းအချိန်ဇယား (PC 2)

လမ်းညွှန်ချက်-သက်ဆိုင်ရာလူထုစည်းရုံးရေးမျိုး/လက်ထောက်နည်းပညာနည်းပညာများမှ စီမံကိန်းစက်ဝန်းအဆင့်တစ်ခုစီ ပြီးစီးတိုင်းကျေးရွာနှင့် ကျေးရွာအုပ်စု အတွက် ညှိနှိုင်းစီမံကိန်းပြင်ဆင်ရမည်။

စည်းရုံးရေးမျိုး/စနစ်အမျိုးအမည် _____ ဦးစမောင်မောင် (မြိုင်)

နေ့စွဲ _____ ၂၀၁၆ ခုနှစ် _____ စက်ဝန်းအားအမှတ်ခြစ်ပါ စက်ဝန်း(၀) စက်ဝန်း(၂) စက်ဝန်း(၃)

ပြည်နယ်/တိုင်း _____ မြို့နယ် _____ ကျေးရွာအုပ်စု _____ ကျေးရွာ _____

စီမံကိန်းဆောင်ရွက်မှုအဆင့်များ	နေ့စွဲ		အစည်းအဝေးတွင်တက်ရောက်သူအရေအတွက်			
	စတင်သည်နေ့	ပြီးဆုံးသည်နေ့	အမျိုးသားအရေအတွက်	အမျိုးသမီးအရေအတွက်	အိမ်ထောင်စုအရေအတွက်	လူမျိုးစုတက်ရောက်သူအရေအတွက်နှင့် လူမျိုးစုအမည်
၁. ကျေးရွာစီမံကိန်း မိတ်ဆက်အစည်းအဝေး	၆.၂.၁၆	၆.၂.၁၆	၁၅	၁၉	၅၇	၅၆၆ (၃၀)
၂. ကျေးရွာဖွံ့ဖြိုးရေး စီမံချက်ရေးဆွဲခြင်းအစည်းအဝေး	၁၄.၂.၁၆	၁၅.၂.၁၆	၁၅	၃၀	၄၄	၅၆၆ (၄၅)
၃. ကျေးရွာအုပ်စု လုပ်ငန်းဆုံးဖြတ်ချက်ချသည့်အစည်းအဝေး			မလို	မလို	မလို	မလို
၄. မြို့နယ်အဆင့်စီမံကိန်းရေးဆွဲရေးနှင့်အကောင်အထည်ဖော်ရေးစက်မတီ၏ စီမံကိန်းသုံးသပ်မှုအစည်းအဝေး			မလို	မလို	မလို	မလို
၅. မြို့နယ်စီမံကိန်းရေးဆွဲရေးနှင့်အကောင်အထည်ဖော်ရေးစက်မတီ၏ဆုံးဖြတ်မှုကို ရွာသို့ အသိပေးအကြောင်းကြားသည့်အစည်းအဝေး	၁၃.၅.၁၆	၁၃.၅.၁၆	၁၂	၂၉	၅၀	၈၇၆ (၁၁) ၅၆ (၅၀)
၆. စီမံကိန်းလုပ်ငန်းစွဲစီမံချက်ရေးဆွဲခြင်းအစည်းအဝေး	မလို	မလို	မလို	မလို	မလို	မလို
၆.၀။ စီမံကိန်းလုပ်ငန်း အကောင်အထည်ဖော်ရေးအစီအစဉ် ရေးဆွဲခြင်း	၁၆.၅.၁၆	၁၆.၅.၁၆	၁၄	၁၉	၃၃	၈၇၆ (၁၁) ၅၆ (၃၂)



လူထုဆက်သွယ်ရေးဝန်ကြီးဌာန
ဆိပ်ကမ်း ၉.၉.၂၀၁၅

၆.၂ ဝယ်ယူရေးအတွက် ရောင်းချခြင်း	၁၉.၇.၁၉	၁၉.၇.၁၉	၁၅	၁၉	၃၃	ကျန်း အဖွဲ့	၂၀၁၇
၆.၃ ရောင်းချရေးအတွက် ဝယ်ယူခြင်း	၁၉.၇.၁၉	၁၉.၇.၁၉	၁၅	၁၉	၃၃	ကျန်း အဖွဲ့	၂၀၁၇
၆.၄ ဝယ်ယူရေး/ရောင်းချရေးအတွက် ရောင်းချခြင်း	၁၉.၇.၁၉	၁၉.၇.၁၉	၁၅	၁၉	၃၃	ကျန်း အဖွဲ့	၂၀၁၇
၇. စီမံကိန်းလုပ်ငန်းခွဲ တိုးတက်မှု တောင်ကြက် လုပ်ငန်းစဉ်အစဉ်အဆက်	မရှိ	မရှိ	မရှိ	မရှိ	မရှိ	မရှိ	မရှိ
၇.၁ အစဉ်အဆက် ပထမအကြိမ်	၃၀.၈.၁၉	၃၀.၈.၁၉	၁၅	၁၅	၃၃	ကျန်း အဖွဲ့	၂၀၁၇
၇.၂ အစဉ်အဆက် ဒုတိယအကြိမ်	၃၀.၉.၁၉	၃၀.၉.၁၉	၁၆	၁၇	၃၃	ကျန်း အဖွဲ့	၂၀၁၇
၇.၃ အစဉ်အဆက် တတိယအကြိမ်	၂၃.၁၀.၁၉	၂၃.၁၀.၁၉	၁၈	၂၀	၃၈	ကျန်း အဖွဲ့	၂၀၁၇
၈. စီမံကိန်းလုပ်ငန်းခွဲ အပြီးသတ်ပစ်ခေးခြင်း အစဉ်အဆက်	၂၆.၁၀.၁၉	၂၆.၁၀.၁၉	၁၀	၆	၁၆	ကျန်း အဖွဲ့	၂၀၁၇
၉. လူထုဆက်သွယ်ရေးအစဉ်အဆက်	၂၈.၁၀.၁၉	၂၈.၁၀.၁၉	၅၆	၈၁	၅၀	ကျန်း အဖွဲ့	၂၀၁၇

ပုံစံ - ၀-၂ - စီမံကိန်းစက်ဝန်းအချိန်ဇယား (PC 2)

လယ်ညွှန်ချက်၊ သက်ဆိုင်ရာလူထုစည်းရုံးရေးမှူး/လက်ထောက်နည်းဥပဒေရေးရာမှူး စီမံကိန်းစက်ဝန်းအသစ်တစ်ခုစီအပေါ်တွင် စာရွက်စာတမ်း ဤပုံစံကို ဖြည့်သွင်းရမည်။

စည်းရုံးရေးမှူး/ဝန်ထမ်း အမည် ဦး ဒါ့ငါးစိန်

နေ့စွဲ စက်ဝန်းအားအမှတ်ဖြစ်ပါ စက်ဝန်း(၁) စက်ဝန်း(၂) စက်ဝန်း(၃) စက်ဝန်း (၄)

ပြည်နယ်/တိုင်း စစ်ကိုင်း မြို့နယ် ဖျံဖေတော် ကျေးရွာအုပ်စု မံပု ကျေးရွာ ၅၂၀၀၉

စီမံကိန်းဆောင်ရွက်မှုအဆင့်များ	နေ့စွဲ		အစည်းအဝေးတွင်တက်ရောက်သူအရေအတွက်			
	စတင်သည့်နေ့	ပြီးဆုံးသည့်နေ့	အမျိုးသားအရေအတွက်	အမျိုးသမီးအရေအတွက်	အိမ်ထောင်စုအရေအတွက်	လူမျိုးစုတက်ရောက်သူအရေအတွက်နှင့် လူမျိုးစုအမည်
၁။ ကျေးရွာစီမံကိန်း မိတ်ဆက်အစည်းအဝေး	၂၁.၁.၁၇	၂၁.၁.၁၇	၂၀	၃၃	၅၃	၅၃ ၅၆၇
၂။ ကျေးရွာဖွံ့ဖြိုးရေး စီမံချက်ရေးဆွဲခြင်းအစည်းအဝေး	၂၂.၁.၁၇	၂၂.၁.၁၇	၀၇	၃၃	၅၀	၅၀ ၅၆၈
၃။ ကျေးရွာအုပ်စု လုပ်ငန်းဆုံးဖြတ်ချက်ချသည့်အစည်းအဝေး			မလို	မလို	မလို	မလို
၄။ မြို့နယ်အဆင့် စီမံကိန်းရေးဆွဲရေး နှင့် အကောင်အထည်ဖော်ရေးကော်မတီ၏ စီမံကိန်း သုံးသပ်မှုအစည်းအဝေး			မလို	မလို	မလို	မလို
၅။ မြို့နယ် စီမံကိန်းရေးဆွဲရေး နှင့် အကောင်အထည်ဖော်ရေး ကော်မတီ၏ဆုံးဖြတ်မှုကို ရွာသို့ အသိပေးအကြောင်းကြားသည့် အစည်းအဝေး	၁၀.၃.၁၇	၁၀.၃.၁၇	၃၀	၁၉	၅၉	၅၆၈ ၅၇၇
၆။ စီမံကိန်းလုပ်ငန်းခွဲစီမံချက်ရေးဆွဲခြင်းအစည်းအဝေး						
၆.၁။ စီမံကိန်းလုပ်ငန်း အကောင်အထည်ဖော်ရေးအစီအစဉ် ရေးဆွဲခြင်း	၁၅.၃.၁၇	၁၅.၃.၁၇	၁၇	၂၅	၄၂	၅၆၈ ၅၇၂

၆၆



လူ့ဘဝတိုပြု စီမံကိန်း၊ စီမံကိန်းလက်ခွဲ အပိုင်း - (၃) - ၂၉၇၀၂၀၁၆

၆.၂။ ဝယ်ယူရေးအစီအစဉ် ရေးဆွဲခြင်း	၁၅.၃.၂၀၁၇	၁၅.၃.၂၀၁၇	၁၇	၂၅	၄၂	၅၂	၅၂
၆.၃။ ဘဏ္ဍာရေးကုန်ကျမှု လျာထားအစီအစဉ် ရေးဆွဲခြင်း	၁၅.၃.၂၀၁၇	၁၅.၃.၂၀၁၇	၁၇	၂၅	၄၂	၅၂	၅၂
၆.၄။ မြင်/ထိန်းအစီအစဉ် ရေးဆွဲခြင်း	၁၅.၃.၂၀၁၇	၁၅.၃.၂၀၁၇	၁၇	၂၅	၄၂	၅၂	၅၂
၇။ စီမံကိန်းလုပ်ငန်းခွဲ တိုးတက်မှု စောင့်ကြည့် အစည်းအဝေး							
၇.၁။ အစည်းအဝေး ပထမအကြိမ်	၁၅.၃.၂၀၁၇	၁၅.၃.၂၀၁၇	၂၆	၂၀	၄၆	၅၆	၅၆
၇.၂။ အစည်းအဝေး ဒုတိယအကြိမ်	၁၅.၅.၂၀၁၇	၁၅.၅.၂၀၁၇	၂၃	၃၀	၅၃	၅၃	၅၃
၇.၃။ အစည်းအဝေး တတိယအကြိမ်	၂၅.၆.၂၀၁၇	၂၅.၆.၂၀၁၇	၂၇	၂၅	၅၂	၅၂	၅၂
၈။ စီမံကိန်းလုပ်ငန်းခွဲ အပြီးသတ်စစ်ဆေးခြင်း အစည်းအဝေး	၁၁.၇.၂၀၁၆	၁၁.၇.၂၀၁၆	၂၁	၃၀	၅၁	၅၁	၅၁
၉။ လူထုစစ်ဆေးပွဲအစည်းအဝေး	၁၃.၇.၂၀၁၆	၁၃.၇.၂၀၁၆	၂၂	၃၆	၅၈	၅၈	၅၈

၂၀

Handwritten signature/initials

လူထုပတ်ပြုစီမံကိန်းစီမံကိန်းလက်စွဲ

အပိုင်း-၃ ၂၉.၉.၂၀၁၅

ပုံစံ ၈-၃ ကျေးရွာဖွံ့ဖြိုးရေး ဦးစားပေးအစီအစဉ် (Form PC 3)

လမ်းညွှန် ချက် /အဆင့်(၃)ကျေးရွာဖွံ့ဖြိုးရေးမှန်းချက်အစည်းအဝေးပြီးဆုံးသောအခါ ကျေးရွာစီမံကိန်း အထောက်အကူပြု ကော်မတီသည် လူထုစည်းရုံးရေးမှူးအကူအညီဖြင့် ဤပုံစံကိုပြည့်စုံအောင် ဖြည့်သွင်းရမည်။ အားလုံးသော အခက်အခဲ အတားအဆီးများ၊ ဖွံ့ဖြိုးမှုဦးစားပေးအစီအစဉ်များ၊လူထုပတ်ပြုစီမံကိန်း၏ ရန်ပုံငွေအရင်းအမြစ်နှင့် မသက်ဆိုင်သည့် လုပ်ငန်းများ အားလုံးကိုဖော်ပြရမည်။

လူထုစည်းရုံးရေးမှူး/ဝန်ထမ်းအမည် **ဦး မောင်မောင်မြင့်**
 နေ့စွဲ **၃၀-၃-၂၀၁၆** စက်ဝန်းအား အမှတ်ခြစ်ပါ (✓) စက်ဝန်း(၁)
 စက်ဝန်း(၂) □ စက်ဝန်း(၃) □ စက်ဝန်း(၄)

ပြည်နယ်/တိုင်း **စစ်ကိုင်း** မြို့နယ် **ကျေးရွာအုပ်စု** **ဒဲလီ** ကျေးရွာ **နားပင်**

က. အခက်အခဲအတားအဆီးများအားဆွေးနွေးခြင်း - ယခုလက်ရှိအခြေအနေတွင်ဤကျေးရွာဖွံ့ဖြိုးတိုးတက်ရေးအတွက် အဓိကအခက်အခဲအတားအဆီးများသည် မည်သည်များဖြစ်ပါသနည်း(အမျိုးသား/သမီး အနည်းဆုံးအခက်အခဲ ၅ ခုစီဖော်ပြပါ)

အမျိုးသား အဖွဲ့မှတင်ပြသောအခက်အခဲအတားအဆီးများ		အမျိုးသမီး အဖွဲ့မှတင်ပြသောအခက်အခဲအတားအဆီးများ	
၁	ကျွန်းမာရွာ: အခက်အခဲ	၁	လမ်းပန်းဆက်သွယ်ရေးအခက်အခဲ
၂	လမ်းပန်းဆက်သွယ်မှုအခက်အခဲ	၂	လူနေမှုအဆင်အတားအခက်အခဲ
၃	ပညာရေးအခက်အခဲ	၃	ကျေးရွာအုပ်စုအခက်အခဲ
၄	လူနေမှုအဆင်အတားအခက်အခဲ	၄	ကျွန်းမာရွာ: အခက်အခဲ
၅		၅	ပညာရေးအခက်အခဲ

ခ. မျှော်မှန်းခြင်း- နောင်လာမည့် (၅)နှစ် အတွင်း ကျေးရွာဖွံ့ဖြိုးရေး မျှော်မှန်းလျာထားချက်များအား တင်ပြပါ။

အမျိုးသားအဖွဲ့မှတင်ပြသောမျှော်မှန်းချက်များ		အမျိုးသမီးအဖွဲ့မှတင်ပြသောမျှော်မှန်းချက်များ	
၁	တံတားကောင်းမွန်လာမည်	၁	လမ်းကောင်းမွန်တိုးတက်မည်
၂	ကျွန်းမာရွာကောင်းလာမည်	၂	ပညာရေးတိုးတက်ကောင်းမွန်လာမည်
၃	ပညာရေးမြှင့်တင်မည်	၃	ကျေးရွာအုပ်စုကောင်းမွန်လာမည်
၄	လူနေမှုအဆင်အတားမြင့်မားမည်	၄	လူနေမှုအဆင်အတားမြင့်မားတိုးတက်လာမည်
၅	လမ်းပန်းဆက်သွယ်မှုကောင်းမွန်လာမည်	၅	ကျွန်းမာရွာ: တိုးတက်ကောင်းမွန်လာမည်



လူထုဗဟိုပြုစီမံကိန်းစီမံကိန်းလက်စွဲ

အပိုင်း-၃ ၂၉.၉.၂၀၁၅

ဂ. ဤကျေးရွာ၏ လာမည့် (၃) နှစ်အတွက် ဦးစားပေး ဖွံ့ဖြိုးတိုးတက်မှု လုပ်ငန်း အစီအစဉ်များအားဖော်ပြပါ။
(လူထုဗဟိုပြုစီမံကိန်း ရန်ငွေအတွက် အဆိုပြုသော အစီအစဉ်များကိုဦးစားပေး အဆင့်အလိုက်ဖော်ပြပြီး ကျန်လူထုဗဟိုပြု စီမံကိန်း ရန်ငွေအရင်းအမြစ်နှင့် မပတ်သက်သည့်အစီအစဉ်များလည်းဖော်ပြရန်ဖြစ်သည်)

ကျေးရွာအတွက်ဦးစားပေးဖွံ့ဖြိုးတိုးတက်မှု လုပ်ငန်းစဉ်များ	အဆိုပြုသူ (အမျိုးသားများ/ အမျိုးသမီးများ/ အမျိုးသား+အမျိုးသမီး)	လူထုဗဟိုပြုစီမံကိန်းအတွက်အဆိုပြုသည် (ဦးစားပေးအဆင့် အလိုက်ဖော်ပြပါ)	ခန့်မှန်း ကုန်ကျစရိတ်	အကျိုးခံစားခွင့်ရှိသူခန့်မှန်းခြေအရေအတွက်	
၁ အဆင်ကျောင်းပြုပြင်ခြင်း	ကျေးရွာသား	၁	၆၃၀၀၀၀၀	၆၀၀၀၀၀၀	၁၅၉
၂ ရွာကျေးရွာအတွင်း မြေပြင်ခြင်း	ကျေးရွာသား + ကျေးသမီး	၂		၁၀၀၀၀၀၀၀	၃၈၀
၃ ရွာတွင်းလမ်း ပြုပြင်ခြင်း	ကျေးရွာသား + ကျေးသမီး	၃		၇၀၀၀၀၀၀	၃၈၀
၄ ရွာတွင်းလမ်း စစ်ဆေးခြင်း	ကျေးရွာသမီး	၄		၆၅၀၀၀၀၀	၃၈၀
၅ မုချီကစားကွင်းပြုပြင်ခြင်း	ကျေးရွာသား	၅		၁၉၀၀၀၀၀	၈၁
၆ အဆင်ကျောင်းကျေးရွာကျေးရွာအတွင်း	ကျေးရွာသား	၆		၃၆၀၀၀၀၀	၁၅၉
၇ ရွာကျေးရွာအတွင်း မြေပြင်ခြင်း	ကျေးရွာသမီးများ	၇		၃၈၀၀၀၀၀	၃၈၀

ဥက္ကဋ္ဌ ၊ ကျေးရွာစီမံကိန်းအထောက်အကူပြုကော်မတီမှအတည်ပြုသည်။

အမည် ဒေါ်ခင်သန်း လက်မှတ် ခင်ခင်စိန် နေ့စွဲ ၂၀.၂.၂၀၁၆



ပုံစံ - ၀ - ၃ ကျေးရွာခွဲခြားရေး ဦးစားပေးအစီအစဉ် (Form PC 3)

လမ်းညွှန်ချက်၊ အဆင့်(၃) ကျေးရွာမျှော်မှန်းချက်အစည်းအဝေး ပြီးဆုံးသောအခါ ကျေးရွာစီမံကိန်း အထောက်အကူပြု ကော်မတီသည် လူထုစည်းရုံးရေးမှူးအကူအညီဖြင့် ဤပုံစံကိုပြည့်စုံအောင် ဖြည့်သွင်းရမည်။

လူထုစည်းရုံးရေးမှူး/ဝန်ထမ်း အမည် ဒေါ်သီရိဝေဠာ
 နေ့စွဲ ၂၂.၁၀.၂၀၁၆ စက်ဝန်းအား အမှတ်ခြစ်ပါ (✓) စက်ဝန်း(၁)
 ဧကစက်ဝန်း(၂) စက်ဝန်း(၃) စက်ဝန်း(၄)

ပြည်နယ်/တိုင်း စစ်ကိုင်း ဗဟိုဌာန မြို့နယ် ကျေးရွာအုပ်စု မဲလှ ကျေးရွာ ဒိုးပင်
 က၊ အခက်အခဲအတားအဆီးများအားဆွေးနွေးခြင်း - ယခုလက်ရှိအခြေအနေတွင် ဤကျေးရွာခွဲခြားတိုးတက်ရေးအတွက် အဓိက အခက်အခဲအတားအဆီးများသည် မည်သည့်များဖြစ်ပါသနည်း။ (အမျိုးသား/သမီး အနည်းဆုံးအခက်အခဲ ၅ ခုစီဖော်ပြပါ)

အမျိုးသား အဖွဲ့မှ တင်ပြသောအခက်အခဲအတားအဆီးများ	အမျိုးသမီး အဖွဲ့မှတင်ပြသောအခက်အခဲအတားအဆီးများ
၁ နေထိုင်ခက်ခဲသော အကျွန်းအနား	၁ စားနပ်ရိက္ခာအခက်
၂ မဲလှကျေးရွာအုပ်စု	၂ ကမ္ဘာမြေအကျယ်အဝန်း
၃ ကမ္ဘာမြေအကျယ်အဝန်း	၃ မဲလှကျေးရွာအုပ်စု
၄ မဲလှကျေးရွာအုပ်စု	၄ ကျေးရွာအုပ်စု
၅ စားနပ်ရိက္ခာအခက်	၅ နေထိုင်ခက်ခဲသော အကျွန်းအနား

၆ ကျေးရွာအုပ်စု အကျယ်အဝန်း
 ဇ၊ မျှော်မှန်းခြင်း - နောင်လာမည့် (၅)နှစ် အတွင်း ကျေးရွာခွဲခြားရေး မျှော်မှန်းလျာထားချက်များအား တင်ပြပါ။

အမျိုးသားအဖွဲ့မှ တင်ပြသောမျှော်မှန်းချက်များ	အမျိုးသမီးအဖွဲ့မှ တင်ပြသောမျှော်မှန်းချက်များ
၁ နေထိုင်ခက်ခဲသော အကျွန်းအနား	၁ မဲလှကျေးရွာအုပ်စု
၂ မဲလှကျေးရွာအုပ်စု	၂ ကမ္ဘာမြေအကျယ်အဝန်း
၃ ကမ္ဘာမြေအကျယ်အဝန်း	၃ စားနပ်ရိက္ခာအခက်
၄ စားနပ်ရိက္ခာအခက်	၄ ကျေးရွာအုပ်စု
၅ စားနပ်ရိက္ခာအခက်	၅ နေထိုင်ခက်ခဲသော အကျွန်းအနား

၆ ကျေးရွာအုပ်စု အကျယ်အဝန်း
 ဈ၊ လူထုစီမံကိန်း၏ လာမည့် (၄) နှစ်အတွက် အကျိုးဝင်သော ဦးစားပေး ဖွံ့ဖြိုးတိုးတက်မှု လုပ်ငန်း အစီအစဉ်များအားဖော်ပြပါ။

အဆင့်	ကျေးရွာအတွက် ဦးစားပေး ဖွံ့ဖြိုးတိုးတက်မှု လုပ်ငန်းစဉ်များ	အဆိုပြုသူ (အမျိုးသားများ/ အမျိုးသမီးများ/အမျိုးသား+ အမျိုးသမီး)	ခန့်မှန်းကုန်ကျ စရိတ်	အကျိုးခံစားခွင့်ရှိသူ ခန့်မှန်းခြေ အရေအတွက်
၁	အများပြည်သူ အကျိုးအမြတ်အရင်းနှီးမြှုပ်နှံမှု	ကျေး+မ	၄,၅၀၀,၀၀၀	၃၈၂
၂	မူကြမ်းကျေးရွာအုပ်စုအကျိုးအမြတ်	ကျေး+မ	၈,၅၀၀,၀၀၀	၃၈၂
၃	မူကြမ်းကျေးရွာအုပ်စုအကျိုးအမြတ်	ကျေး+မ	၈,၅၀၀,၀၀၀	၃၈၂
၄	စားနပ်ရိက္ခာအခက် ဖြေရှင်းရေး	ကျေး+မ	၆၀၀,၀၀၀	၃၈၂
၅				

ပေး လုပ်ထုတ်ပံ့ကိန်း၏ လာမည့် (၄) နှစ်အတွက် အကဲဖြတ်ပေးသော ဦးစားပေး ဖွံ့ဖြိုးတိုးတက်မှု လုပ်ငန်း အစီအစဉ်များအားဖော်ပြပါ။

အဆင့်	ကျေးရွာအတွက် ဦးစားပေး ဖွံ့ဖြိုး တိုးတက်မှု လုပ်ငန်းစဉ်များ	အဆိုပြုသူ (အဆိုရှင်များ/ အဆိုရှင်မိများ/အဆိုရှင်မိမိများ အဖွဲ့အစည်း)	အခန်းကဏ္ဍ
၁			
၂			
၃			
၄			
၅			

ခေါင်းစောင်၊ ကျေးရွာပံ့ကိန်းအထောက်အကူပြုတော်မူဖို့ အတည်ပြုသည်။

အမည် ဦးစောနီပု လက်မှတ် [Signature] ရက်စွဲ ၂၀-၁-၂၀၁၇

လူထုဝန်ထမ်းချိမ်းညှိရေးဦးစီးဌာန

အစိုးရအဖွဲ့ ၂၆.၆.၂၀၁၅

ပုံစံ ၈-၄ ကျေးရွာအုပ်စုစီမံကိန်းလုပ်ငန်းစီမံခန့်ခွဲရေးဌာန

၁။ ကျေးရွာအုပ်စုစီမံကိန်းအဖွဲ့သည် အစိုးရအဖွဲ့၏ ညွှန်ကြားမှုနှင့် ထောက်ပံ့မှုများကို လက်ခံထားပြီး ဝန်ထမ်းချိမ်းညှိရေးဦးစီးဌာနမှ ပေးအပ်သည့် အစိုးရအဖွဲ့၏ ညွှန်ကြားမှုများကို လိုက်နာဆောင်ရွက်ရမည်။
 ၂။ ဝန်ထမ်းချိမ်းညှိရေးဦးစီးဌာနမှ ပေးအပ်သည့် အစိုးရအဖွဲ့၏ ညွှန်ကြားမှုများကို လိုက်နာဆောင်ရွက်ရမည်။
 ၃။ ဝန်ထမ်းချိမ်းညှိရေးဦးစီးဌာနမှ ပေးအပ်သည့် အစိုးရအဖွဲ့၏ ညွှန်ကြားမှုများကို လိုက်နာဆောင်ရွက်ရမည်။

အစိုးရအဖွဲ့အဖွဲ့အစည်း	အစိုးရအဖွဲ့အဖွဲ့အစည်း	အစိုးရအဖွဲ့အဖွဲ့အစည်း	အစိုးရအဖွဲ့အဖွဲ့အစည်း	အစိုးရအဖွဲ့အဖွဲ့အစည်း	အစိုးရအဖွဲ့အဖွဲ့အစည်း	အစိုးရအဖွဲ့အဖွဲ့အစည်း	အစိုးရအဖွဲ့အဖွဲ့အစည်း			စုစုပေါင်း
							စီမံကိန်း	အစိုးရအဖွဲ့အဖွဲ့အစည်း	အစိုးရအဖွဲ့အဖွဲ့အစည်း	
၁	၂	၃	၄	၅	၆	၇	၈	၉	၁၀	၁၁
၁၀၀၀၀၀၀	၁၀၀၀၀၀၀	၁၀၀၀၀၀၀	၁၀၀၀၀၀၀	၁၀၀၀၀၀၀	၁၀၀၀၀၀၀	၁၀၀၀၀၀၀	၁၀၀၀၀၀၀	၁၀၀၀၀၀၀	၁၀၀၀၀၀၀	၁၀၀၀၀၀၀
၁၀၀၀၀၀၀	၁၀၀၀၀၀၀	၁၀၀၀၀၀၀	၁၀၀၀၀၀၀	၁၀၀၀၀၀၀	၁၀၀၀၀၀၀	၁၀၀၀၀၀၀	၁၀၀၀၀၀၀	၁၀၀၀၀၀၀	၁၀၀၀၀၀၀	၁၀၀၀၀၀၀
၁၀၀၀၀၀၀	၁၀၀၀၀၀၀	၁၀၀၀၀၀၀	၁၀၀၀၀၀၀	၁၀၀၀၀၀၀	၁၀၀၀၀၀၀	၁၀၀၀၀၀၀	၁၀၀၀၀၀၀	၁၀၀၀၀၀၀	၁၀၀၀၀၀၀	၁၀၀၀၀၀၀
၁၀၀၀၀၀၀	၁၀၀၀၀၀၀	၁၀၀၀၀၀၀	၁၀၀၀၀၀၀	၁၀၀၀၀၀၀	၁၀၀၀၀၀၀	၁၀၀၀၀၀၀	၁၀၀၀၀၀၀	၁၀၀၀၀၀၀	၁၀၀၀၀၀၀	၁၀၀၀၀၀၀
၁၀၀၀၀၀၀	၁၀၀၀၀၀၀	၁၀၀၀၀၀၀	၁၀၀၀၀၀၀	၁၀၀၀၀၀၀	၁၀၀၀၀၀၀	၁၀၀၀၀၀၀	၁၀၀၀၀၀၀	၁၀၀၀၀၀၀	၁၀၀၀၀၀၀	၁၀၀၀၀၀၀

၂၀၁၅ ခုနှစ် ဇူလိုင်လ ၂၆ ရက်နေ့

ဦးစီးဌာန

ဝန်ထမ်းချိမ်းညှိရေးဦးစီးဌာန

၂၆.၆.၂၀၁၅

(Signature)

၂၆.၆.၂၀၁၅



လုပ်ထမ်းပြုစီမံခန့်ခွဲရေးဌာန

အမှတ် ၇-၉၉-၂၀၁၅

ပုံစံ ၈-၁-၁ အကျိုးအမြတ်စီမံခန့်ခွဲရေးစာရွက်စာတမ်း

၁။ အကျဉ်းချုပ်ဖော်ပြချက် (၁) ဝင်ငွေ (၂) ဝင်ငွေ (၃) ဝင်ငွေ (၄) ဝင်ငွေ (၅) ဝင်ငွေ

၂။ အကျဉ်းချုပ်ဖော်ပြချက် (၁) ဝင်ငွေ (၂) ဝင်ငွေ (၃) ဝင်ငွေ (၄) ဝင်ငွေ (၅) ဝင်ငွေ

၃။ အကျဉ်းချုပ်ဖော်ပြချက် (၁) ဝင်ငွေ (၂) ဝင်ငွေ (၃) ဝင်ငွေ (၄) ဝင်ငွေ (၅) ဝင်ငွေ

အမျိုးအမည်	အမျိုးအမည်	အမျိုးအမည်	အမျိုးအမည်	အမျိုးအမည်	အမျိုးအမည်	အမျိုးအမည်	အမျိုးအမည်	အမျိုးအမည်	အမျိုးအမည်	အမျိုးအမည်
၁၀၀၀၀၀၀	၂၀၀၀၀၀၀	၃၀၀၀၀၀၀	၄၀၀၀၀၀၀	၅၀၀၀၀၀၀	၆၀၀၀၀၀၀	၇၀၀၀၀၀၀	၈၀၀၀၀၀၀	၉၀၀၀၀၀၀	၁၀၀၀၀၀၀	၁၀၀၀၀၀၀
၁၀၀၀၀၀၀	၂၀၀၀၀၀၀	၃၀၀၀၀၀၀	၄၀၀၀၀၀၀	၅၀၀၀၀၀၀	၆၀၀၀၀၀၀	၇၀၀၀၀၀၀	၈၀၀၀၀၀၀	၉၀၀၀၀၀၀	၁၀၀၀၀၀၀	၁၀၀၀၀၀၀
၁၀၀၀၀၀၀	၂၀၀၀၀၀၀	၃၀၀၀၀၀၀	၄၀၀၀၀၀၀	၅၀၀၀၀၀၀	၆၀၀၀၀၀၀	၇၀၀၀၀၀၀	၈၀၀၀၀၀၀	၉၀၀၀၀၀၀	၁၀၀၀၀၀၀	၁၀၀၀၀၀၀
၁၀၀၀၀၀၀	၂၀၀၀၀၀၀	၃၀၀၀၀၀၀	၄၀၀၀၀၀၀	၅၀၀၀၀၀၀	၆၀၀၀၀၀၀	၇၀၀၀၀၀၀	၈၀၀၀၀၀၀	၉၀၀၀၀၀၀	၁၀၀၀၀၀၀	၁၀၀၀၀၀၀
၁၀၀၀၀၀၀	၂၀၀၀၀၀၀	၃၀၀၀၀၀၀	၄၀၀၀၀၀၀	၅၀၀၀၀၀၀	၆၀၀၀၀၀၀	၇၀၀၀၀၀၀	၈၀၀၀၀၀၀	၉၀၀၀၀၀၀	၁၀၀၀၀၀၀	၁၀၀၀၀၀၀

ဧည့်သည်အဖြစ် ဝင်ရောက်ကြည့်ရှုရန်

ရက်စွဲ: ၂၀၁၅.၀၇.၂၅

လူထုဆန္ဒပြုပုံစံကိန်းစီမံကိန်းလက်ခွဲ

အပိုင်း-၃ ၉.၉.၂၀၁၅

ပုံစံ ၈-၄ ကျေးရွာအုပ်စုစီမံကိန်းလုပ်ငန်းစဉ်အရည်အသွေး

ကျေးရွာအုပ်စုစီမံကိန်းအရည်အသွေးသည် အောက်ဖော်ပြပါအတိုင်းဖြစ်ရမည်။
 ၁။ ကျေးရွာအုပ်စုစီမံကိန်းအရည်အသွေးသည် အောက်ဖော်ပြပါအတိုင်းဖြစ်ရမည်။
 ၂။ ကျေးရွာအုပ်စုစီမံကိန်းအရည်အသွေးသည် အောက်ဖော်ပြပါအတိုင်းဖြစ်ရမည်။
 ၃။ ကျေးရွာအုပ်စုစီမံကိန်းအရည်အသွေးသည် အောက်ဖော်ပြပါအတိုင်းဖြစ်ရမည်။
 ၄။ ကျေးရွာအုပ်စုစီမံကိန်းအရည်အသွေးသည် အောက်ဖော်ပြပါအတိုင်းဖြစ်ရမည်။

ကျေးရွာအုပ်စု	အရည်အသွေး	အရည်အသွေး	အရည်အသွေး	အရည်အသွေး	အရည်အသွေး	စီမံကိန်းအရည်အသွေး			စုစုပေါင်း
						စီမံကိန်းအရည်အသွေး	စီမံကိန်းအရည်အသွေး	စီမံကိန်းအရည်အသွေး	
ကျေးရွာအုပ်စု	၂၀၂၀.၂.၂၀၂၀	၂၀၂၀.၂.၂၀၂၀	၂၀၂၀.၂.၂၀၂၀	၂၀၂၀.၂.၂၀၂၀	၂၀၂၀.၂.၂၀၂၀	၂၀၂၀.၂.၂၀၂၀	၂၀၂၀.၂.၂၀၂၀	၂၀၂၀.၂.၂၀၂၀	၂၀၂၀.၂.၂၀၂၀
ကျေးရွာအုပ်စု	၂၀၂၀.၂.၂၀၂၀	၂၀၂၀.၂.၂၀၂၀	၂၀၂၀.၂.၂၀၂၀	၂၀၂၀.၂.၂၀၂၀	၂၀၂၀.၂.၂၀၂၀	၂၀၂၀.၂.၂၀၂၀	၂၀၂၀.၂.၂၀၂၀	၂၀၂၀.၂.၂၀၂၀	၂၀၂၀.၂.၂၀၂၀

ကျေးရွာအုပ်စုစီမံကိန်းအရည်အသွေး/စီမံကိန်းအရည်အသွေး/စီမံကိန်းအရည်အသွေး/စီမံကိန်းအရည်အသွေး

စီမံကိန်းအရည်အသွေး/စီမံကိန်းအရည်အသွေး/စီမံကိန်းအရည်အသွေး/စီမံကိန်းအရည်အသွေး



ပုံစံ - ၈ - ၄ ကျေးရွာအုပ်စုစီမံကိန်းလုပ်ငန်းခွဲစွဲချေးယူခြင်းပုံစံ (Form PC 4)

လက်ညှိုးနှုတ်၊ စီမံကိန်းလုပ်ငန်းခွဲစွဲချေးယူအစည်းအဝေးပြီးနောက်တွင် ကျေးရွာအုပ်စုမှ CF/TF-၏ အကူအညီရယူ၍ ကျေးရွာစီမံကိန်းကော်မတီမှ လက်မှတ်ရေးထိုးပြီး အစိုးရပုံစံအား ပြည့်စုံစေကာ ပြည်နယ်အစိုးရထံမှ ဤပုံစံအား ပြည်နယ်အစိုးရထံမှ ပြန်လည်ရယူရမည်။ ဤပုံစံအား ပြည်နယ်အစိုးရထံမှ ပြန်လည်ရယူရန်အတွက် နောက်ဆက်တွဲအဖြစ် ထောက်ခံရမည်။ CF မှ ကျေးရွာအုပ်စုချင်းစီ၏ စီမံကိန်းလုပ်ငန်းခွဲစွဲဆိုင်ရာ အချက်အလက်များကို MIS သို့ ထည့်သွင်းရမည်။ (ယခုစီမံကိန်းလုပ်ငန်းခွဲ မလုပ်ကိုင်သော ကျေးရွာများ မပါဝင်ပါ။)

ကျေးရွာစီမံကိန်းအစည်းအဝေးသည် ဇူလိုင်လ ၂၀၁၇ ခုနှစ် - ၁၁.၃.၂၀၁၇

စီမံကိန်းအစည်းအဝေးကြိမ်အမှတ် (၇)၊ စီမံကိန်း (၂)၊ စီမံကိန်း (၃)၊ စီမံကိန်း (၄)

ပြည်နယ်/တိုင်း/ခရိုင်: မြို့နယ် - ဗိုလ်ချောင်း

ကျေးရွာအုပ်စု နေရာအမှတ် ၂၃၆၃

ကျေးရွာအုပ်စု	စီမံကိန်းအမျိုးအမည်	အမည်အတို	စီမံကိန်းအမျိုးအမည်	စီမံကိန်းအမျိုးအမည်	စီမံကိန်းအမျိုးအမည်	စီမံကိန်းအမျိုးအမည်	စီမံကိန်းအမျိုးအမည်	စီမံကိန်းအမျိုးအမည်	စီမံကိန်းအမျိုးအမည်	စီမံကိန်းအမျိုးအမည်	စီမံကိန်းအမျိုးအမည်	စီမံကိန်းအမျိုးအမည်	စီမံကိန်းအမျိုးအမည်	
													စီမံကိန်းအမျိုးအမည်	စီမံကိန်းအမျိုးအမည်
နောင်ကုတ်ကျေးရွာ	၂၀၁၈.၀၁.၂၀၁၇	၂၀၁၈.၀၁.၂၀၁၇	၂၀၁၈.၀၁.၂၀၁၇	၂၀၁၈.၀၁.၂၀၁၇	၂၀၁၈.၀၁.၂၀၁၇	၂၀၁၈.၀၁.၂၀၁၇	၂၀၁၈.၀၁.၂၀၁၇	၂၀၁၈.၀၁.၂၀၁၇	၂၀၁၈.၀၁.၂၀၁၇	၂၀၁၈.၀၁.၂၀၁၇	၂၀၁၈.၀၁.၂၀၁၇	၂၀၁၈.၀၁.၂၀၁၇	၂၀၁၈.၀၁.၂၀၁၇	၂၀၁၈.၀၁.၂၀၁၇
ဓမ္မစံကျေးရွာ	၂၀၁၈.၀၁.၂၀၁၇	၂၀၁၈.၀၁.၂၀၁၇	၂၀၁၈.၀၁.၂၀၁၇	၂၀၁၈.၀၁.၂၀၁၇	၂၀၁၈.၀၁.၂၀၁၇	၂၀၁၈.၀၁.၂၀၁၇	၂၀၁၈.၀၁.၂၀၁၇	၂၀၁၈.၀၁.၂၀၁၇	၂၀၁၈.၀၁.၂၀၁၇	၂၀၁၈.၀၁.၂၀၁၇	၂၀၁၈.၀၁.၂၀၁၇	၂၀၁၈.၀၁.၂၀၁၇	၂၀၁၈.၀၁.၂၀၁၇	
ဓမ္မစံကျေးရွာ	၂၀၁၈.၀၁.၂၀၁၇	၂၀၁၈.၀၁.၂၀၁၇	၂၀၁၈.၀၁.၂၀၁၇	၂၀၁၈.၀၁.၂၀၁၇	၂၀၁၈.၀၁.၂၀၁၇	၂၀၁၈.၀၁.၂၀၁၇	၂၀၁၈.၀၁.၂၀၁၇	၂၀၁၈.၀၁.၂၀၁၇	၂၀၁၈.၀၁.၂၀၁၇	၂၀၁၈.၀၁.၂၀၁၇	၂၀၁၈.၀၁.၂၀၁၇	၂၀၁၈.၀၁.၂၀၁၇	၂၀၁၈.၀၁.၂၀၁၇	
နောင်ကုတ်ကျေးရွာ	၂၀၁၈.၀၁.၂၀၁၇	၂၀၁၈.၀၁.၂၀၁၇	၂၀၁၈.၀၁.၂၀၁၇	၂၀၁၈.၀၁.၂၀၁၇	၂၀၁၈.၀၁.၂၀၁၇	၂၀၁၈.၀၁.၂၀၁၇	၂၀၁၈.၀၁.၂၀၁၇	၂၀၁၈.၀၁.၂၀၁၇	၂၀၁၈.၀၁.၂၀၁၇	၂၀၁၈.၀၁.၂၀၁၇	၂၀၁၈.၀၁.၂၀၁၇	၂၀၁၈.၀၁.၂၀၁၇	၂၀၁၈.၀၁.၂၀၁၇	
နောင်ကုတ်ကျေးရွာ	၂၀၁၈.၀၁.၂၀၁၇	၂၀၁၈.၀၁.၂၀၁၇	၂၀၁၈.၀၁.၂၀၁၇	၂၀၁၈.၀၁.၂၀၁၇	၂၀၁၈.၀၁.၂၀၁၇	၂၀၁၈.၀၁.၂၀၁၇	၂၀၁၈.၀၁.၂၀၁၇	၂၀၁၈.၀၁.၂၀၁၇	၂၀၁၈.၀၁.၂၀၁၇	၂၀၁၈.၀၁.၂၀၁၇	၂၀၁၈.၀၁.၂၀၁၇	၂၀၁၈.၀၁.၂၀၁၇	၂၀၁၈.၀၁.၂၀၁၇	

ဤစာရွက်ကို စီမံကိန်းအစည်းအဝေးကြိမ်အမှတ် (၇)၊ စီမံကိန်း (၂)၊ စီမံကိန်း (၃)၊ စီမံကိန်း (၄) နှင့်အညီ ရရှိရမည်။

ရက်စွဲ - ၁၁.၃.၂၀၁၇

ဦးစီးဌာနမှူး/စီမံကိန်းအစည်းအဝေးကြိမ်အမှတ် (၇)၊ စီမံကိန်း (၂)၊ စီမံကိန်း (၃)၊ စီမံကိန်း (၄)

ရက်စွဲ - ၁၁.၃.၂၀၁၇



စစ်ကိုင်းတိုင်းဒေသကြီး၊ ပန်းမောက်မြို့နယ်

(က) - ၂။ ကျေးရွာအစည်းအဝေးမှတ်တမ်း

ကျေးရွာ ။ ။ နားပင်

ကျေးရွာအုပ်စု။ ။ မိလ္လာ

အစည်းအဝေးပြုလုပ်သည့်နေရာ။ ။ ကျေးရွာသုန်းဖိုးကျောင်း

နေ့စွဲ ။ ။ ၆.၂.၂၀၁၉

အကြောင်းအရာ။

။ပထမနှစ်

စီမံကိန်း

မိတ်ဆက်အစည်းအဝေးပထမအကြိမ်အစည်းအဝေးပြုလုပ်ခြင်း။

ဆွေးနွေးချက်များ

အစည်းအဝေးတက်ရောက်သူဦးရေ-ကျား(၁၂)ဦး နှင့်မ (၁၉)ဦး=(၃၁)ဦး

ဆွေးနွေးချက်များ

ဆွေးနွေးချက်(၁)

မိတ်ဆက်အစည်းအဝေးတွင်ကျေးရွာဥက္ကဋ္ဌမှကျေးရွာလူထုနှင့်လူထုဗဟိုပြုစီမံကိန်းမှဝန်ထမ်းများကိုမိတ်ဆက်အဖွင့်အမှာစကားပြောကြားခြင်း။ထိုနောက်ဝန်ထမ်းမှ အဖွဲ့အစည်းအမည်၊ အလှူရှင်အမည်၊ အကောင်အထည် ဖော်ဆောင်ရွက်သည့်ဌာနနှင့် စီမံကိန်းဖွဲ့စည်းပုံများနှင့် ကျား၊မရေးရာ ကဏ္ဍများအကြောင်း မိတ်ဆက် ရှင်းလင်းပြောကြားပြီး ကျေးရွာစေတနာ့ဝန်ထမ်းရွေးချယ်ခြင်း(က+မ)တွင် လူထု၏ အတည်ပြုချက်နှင့် မဟုတ်ဘဲ လျှို့ဝှက်ချက်မဲပေးစနစ်ဖြင့် ရွေးချယ်ခြင်း၊လူထုပူးပေါင်းပါဝင်သော လူမှုဆန်းစစ်ခြင်းများ ပြုလုပ်သွားမည်ဖြစ် ကြောင်း ဆွေးနွေးပြောကြားခဲ့ပါသည်။

ဆွေးနွေးချက်(၂)

မိတ်ဆက်ဆွေးနွေးမှုအပြီးတွင် ကျေးရွာစေတနာ့ဝန်ထမ်း လိုက်နာရမည့် စည်းကမ်းချက်များကိုရှင်းလင်း ပြောကြား၍ ကျေးရွာလူထု ကိုယ်တိုင်လျှို့ဝှက်ချက်မဲပေးစနစ်ဖြင့် စေတနာ့ဝန်ထမ်း(က-၁)(မ-၁)ကို ရွေးချယ် ရန်ဆွေးနွေးခဲ့ပါသည်။

ဆုံးဖြတ်ချက်(၁)

ကျေးရွာလူထုမှ စီမံကိန်းအဖွဲ့ စည်းပုံ လုပ်ဆောင်ရမည့်အချက်များနှင့် လိုက်နာကျင့်သုံးရမည့်နည်းလမ်း များကိုလိုက်နာဆောင်ရွက်ရန်၊စေတနာ့ဝန်ထမ်းရွေးချယ်ခြင်းကိစ္စနှင့်ပတ်သက်၍တက်ရောက်လာသော ကျေးရွာလူထုမှ အမှန်တကယ် လုပ်ကိုင်နိုင်သူ၊ကျေးရွာဖွံ့ဖြိုးရေးအတွက် စိတ်ပါဝင်စားမှုရှိသူ၊ပြောတက်ဆိုတက်ရှိသူများ ကို ရွေးချယ်ရန် ပြောကြားပြီး စေတနာ့ဝန်ထမ်း(က-၁)(မ-၁) ကို တက်ရောက်လာသော ကျေးရွာလူထုမှ လျှို့ဝှက်မဲစနစ် ဖြင့် ရွေးချယ်ရန်ချယ်ရန် ဆုံးဖြတ်ခဲ့သည်။ထို့နောက် လူမှုဆန်းစစ်ခြင်း(PRA)အကြောင်းတွင် ပါဝင်သောထုခြားဖြစ်စဉ် များ အမျိုးသမီးဆိုင်ရာ သုံးသပ်ချက်များ၊ အသက်မွေးဝမ်းကျောင်းဆိုင်ရာများကို ဆက်လက်ဆွေးနွေးရန် ဆုံးဖြတ်ခဲ့ကြပါသည်။

သဘောတူညီမှုများ

(၁)ကျေးရွာသူ/သားအားလုံး စီမံကိန်းမှ ရရှိလာသော ရံပုံငွေကို ကျေးရွာတွင် အကျိုးရှိစွာ သုံးစွဲရန် သဘောတူညီခဲ့ပါသည်။

(၂)ကျေးရွာစေတနာ့ဝန်ထမ်း(၂)ဦးအား လျှို့ဝှက်မဲပေးစနစ်ဖြင့်ရွေးချယ်ရန်သဘောတူညီခဲ့ကြပါသည်။

(၃)ရွေးချယ်ခံရသောစေတနာ့ဝန်ထမ်း(၂)ဦးမှာလည်းအမှန်တကယ်လုပ်ဆောင်နိုင်ကြောင်းသဘောတူညီခဲ့ပါသည်။

(၄)ထို့နောက် တက်ရောက်လာသော ကျေးရွာလူထုမှ လူမှုဆန်းစစ်ခြင်း(PRA)အဆင့်များ ဆက်လက်ပြုလုပ်ဆွေးနွေး ရန်သဘောတူညီခဲ့ကြပါသည်။

ဆုံးဖြတ်ချက် (၁၁)

ကျေးရွာသူထူထွါ စီမံကိန်း၏ ဖွဲ့စည်းပုံ၊ လုပ်ဆောင်ရေးစည်းမျဉ်းများ ခံစား လိုက်နာကျင့်သုံးရမည့်အား လမ်းညွှန်ကို လိုက်နာဆောင်ရွက်ရန်၊ စေတနာ့ဝန်ထမ်း ငွေ့ချယ်ခြင်းကိစ္စနှင့် ပတ်သက်၍ ဆက်ရောက်လာကြသော ကျေးရွာသူထူထွါ အဖွဲ့ကတည်း လုပ်ကိုင်ခဲ့ခြင်း သို့မဟုတ် ကျေးရွာဖွံ့ဖြိုးရေးအဖွဲ့က စီမံကိန်းအဖွဲ့ ဖြစ်သော ဆိုက်ကန်ဒီပလိုမားများကို ငွေ့ချယ်ရန် ဖြောင့်ကြားပြီး စေတနာ့ဝန်ထမ်း (က.၁) (မ.၁) ကို ဆက်ရောက်လာကြသော ကျေးရွာသူထူထွါ လှူဒါန်းစာပေးခြင်းစနစ်ဖြင့် ငွေ့ချယ်ရန် ဆုံးဖြတ်ခဲ့သည်။ ထို့နောက် ကျေးရွာအဖွဲ့အစည်း (PAA) အကြောင်းတွင် ပါဝင်သော သူ့ခြားဖြစ်ခြင်းများ၊ အဖွဲ့ဝင်များ ဆိုက်ကန် ဒီပလိုမား သုံးသပ်ချက်များ၊ ဒီပလိုမား ငွေ့ဝင်စားရေးအဖွဲ့ ဆိုက်ကန်ဒီပလိုမားကို ဆက်လက်ဆွေးနွေးရန် ဆုံးဖြတ်ခဲ့ကြသည်။

သဘောတူညီချက်များ

- (၁) ကျေးရွာသူ၊ ရွာသားများအားလုံး စီမံကိန်းဖွဲ့စည်းလာသော ရပ်ရွာကို ကျေးရွာတွင် ဒီပလိုမား သုံးစွဲရန် သဘောတူညီခဲ့ပါသည်။
- (၂) ကျေးရွာစေတနာ့ဝန်ထမ်း (၂) ဦးအား လှူဒါန်းစာပေးခြင်းစနစ်ဖြင့် ငွေ့ချယ်ရန် သဘောတူညီခဲ့ကြသည်။
- (၃) ငွေ့ချယ်ခံရသော စေတနာ့ဝန်ထမ်း (၂) ဦးမှာသည် အဖွဲ့ကတည်း လုပ်ဆောင်ခြင်းဖြင့် ကြိုတင် သဘောတူညီခဲ့ပါသည်။
- (၄) ဝန်ဆောင် ဆက်ရောက်လာသော ကျေးရွာသူထူထွါ အဖွဲ့အစည်း (PAA) အဖွဲ့များ ဆက်လက်ဖြည့်ချင်ဆွေးနွေးရန် သဘောတူညီခဲ့ကြပါသည်။

အစည်းအဝေးမှတ်တမ်း



စစ်ကိုင်းတိုင်းဒေသကြီး၊ ပန်းမောက်မြို့နယ်

(ခ) ဒုတိယအကြိမ်ကျေးရွာအစည်းအဝေးမှတ်တမ်း

ကျေးရွာ ။ ။ နားဝင်

ကျေးရွာအုပ်စု။ ။ မံဇူ

အစည်းအဝေးပြုလုပ်သည့်နေရာ။ ။ ဈေးရွာဘုန်းကြီးကျောင်း

နေ့စွဲ ။ ။ ၁၁/၁၅.၂.၂၀၁၆

အကြောင်းအရာ။ ။ ပထမနှစ်စီမံကိန်း ဒုတိယအကြိမ်အစည်းအဝေး ဦးစားပေးလုပ်ငန်းရွေးချယ်ခြင်းနှင့် ကျေးရွာစီမံကိန်းအထောက်အကူပြုကော်မတီရွေးချယ်ခြင်း။

အစည်းအဝေးတက်ရောက်သူများ။ ။ ကျေးရွာသား(၁၅)၊ ကျေးရွာသူ(၁၅)၊ စေတနာ့ဝန်ထမ်းအမျိုး သား(၁)ဦး၊ အမျိုးသမီး(၁)ဦး

ဒုတိယအကြိမ်အစည်းအဝေးအတွက် တက်ရောက်လာသော ကျေးရွာလူထုအား အမျိုးသား/အမျိုးသမီးများအား သီးခြားခွဲ၍ လူမှုဆန်းစစ်ခြင်း(PRA)အဆင့်များ ဆက်လက်ပြုလုပ်ဆွေးနွေးခဲ့ကြပါသည်။ ၎င်းနောက် အခက်အခဲများကို ဖော်ထုတ်ခဲ့ကြသည်။ ဖော်ထုတ်ထားသော ပြဿနာ များကို အမျိုးသား/သမီးပေါင်းပြီး တူညီသော လုပ်ငန်းထွက်ပေါ်လာသည်။ ထို့နောက် အမျိုးသား/ သမီးများ၏ နောက်(၅)နှစ် မျှော်မှန်းချက်များကို ဆက်လက်ဖော်ထုတ်ခဲ့ကြသည်။ ထွက်ပေါ်လာသော လုပ်ငန်းများကို လူထုဗဟိုပြုစီမံကိန်း၏ အကျိုးဝင်သောလုပ်ငန်းများနှင့် အကျိုးမဝင်သောလုပ်ငန်း များကိုချပြခဲ့ပြီး ကျေးရွာဖွံ့ဖြိုးလုပ်ငန်းများကိုအဆင့်သတ်မှတ်၍ ရွေးချယ်ခဲ့ကြသည်။ အမျိုးသား အတွက်

အမျိုးသမီးအတွက် ဟူ၍ ပြဿနာများကို အခြေခံပြီး ပြဿနာသစ်ပင်များကို ရေးဆွဲပြီး ပြဿနာများကို မည်သို့ဖြေရှင်းရမည်ကို ဖော်ထုတ်ခဲ့ကြသည်။ ထွက်ပေါ်လာသော လုပ်ငန်းများကို အကောင်အထည်ဖော်ရန် ကျေးရွာအတွက် စီမံကိန်းအထောက်အကူပြု ကော်မတီ လိုအပ်ကြောင်း ရှင်းပြခဲ့သည်။ ဒုတိယအကြိမ်အစည်းအဝေးတွင် တက်ရောက်လာသော ကျေးရွာလူထုအား ကော်မတီ ပင်များ၏ တာဝန်နှင့်ဝတ္တရားများအကြောင်း ပြောကြားပြီး စီ/ထောက် ဥက္ကဋ္ဌ ကျား(၁)ဦး၊ မ

(၁)ဦး၊ ဘဏ္ဍရေးစာရေး ကျား(၁)ဦး၊ ဝယ်ယူရေးဆပ်ကော်မတီ ကျား(၂)၊ မ(၁)ဦး၊ စောင့်ကြည့် ကြီးကြပ်ရေး ဆပ်ကော်မတီ ကျား(၂)၊ မ(၁)ဦး၊ လုပ်ငန်းလည်ပတ်ရေး နှင့် ပြုပြင်ထိန်းသိမ်းရေးဆပ်ကော်မတီ ကျား(၂)၊ မ(၁)ဦး၊ ဝေဖန်အကြံပြုတိုင်ကြားရေးဆပ်ကော်မတီ ကျား(၁)ဦး၊ မ(၁)ဦး ရပ်ရွာလူထု အားလုံးကိုယ်တိုင် လျှို့ဝှက်မဲပေးစနစ်ဖြင့် ရွေးချယ် ဆုံးဖြတ်ခဲ့ကြသည်။

ဆုံးဖြတ်ချက်များ

ကျေးရွာလူထုမှ လူထုဗဟိုပြု စီမံကိန်းတွင် ချမှတ်ထားသော ဆောင်ရန် ရှောင်ရန်များကို လိုက်နာကျင့်သုံးမည်ဖြစ်ကြောင်းကော်မတီပင်များမှကျေးရွာအတွက်အမှန်တကယ်လုပ်ကိုင်နိုင် ကြောင်း သဘောတူကြပါသည်။

ထို့နောက် လူထုဗဟိုပြု စီမံကိန်း၏ ကျင့်ပတ်များကိုလိုက်နာရန် ဆောင်ရန် ရှောင်ရန် သဘောတူ စာချုပ်ကို လက်မှတ်ရေးထိုးကြသည်။

ဒုတိယအကြိမ်အစည်းအဝေး မြတ်တမ်း

ကျေးဇူး - ၃၁.၀၉

ကျေးဇူးလုပ်သူ - မာရ်

အစည်းအဝေးဥပဒေအကျဉ်းချုပ် - ဘုရားကြီးကျေးဇူး

နေ့စွဲ - ၁၁.၂.၂၀၁၇

အကြောင်းအရာ * * ဒုတိယအကြိမ်အစည်းအဝေး
ဒီတစ်ပတ်လုပ်ငန်းစဉ်အကျဉ်းချုပ် ဖြစ်ပေမယ့် ကျေးဇူးစီမံအဖွဲ့အစည်း
ကော်မတီကျေးဇူးလုပ်ငန်းစဉ် *

အစည်းအဝေးတက်ရောက်သူ

* ကျေးဇူးသား (၁၇) ကျေးဇူးသူ
(၃၃) စာတင်ပုံစံထမ်း ကျား (၁၂) မ
(၁) ဦး

ဒုတိယအကြိမ်အစည်းအဝေးအတွက် တက်ရောက်လာကြသော
ကျေးဇူးလုပ်ငန်းစဉ်အကျဉ်းချုပ်၊ အမျိုးသား၊ အမျိုးသမီးသိဒ္ဓါးခွဲ၍ လူမှုဆိုင်ခပ်ခြေ
(PRA) အစည်းအဝေး၊ ဆက်လက်ပြုလုပ်ဆွေးနွေးခဲ့ပါသည်။ ၎င်းတို့က
အလုပ်အကိုင်များကို ဖော်ထုတ်ခဲ့ကြသည့်အပြင် ဖော်ထုတ်ထားသော
အလုပ်အကိုင်များကို အမျိုးသား၊ အမျိုးသမီးပေါင်းပြီး တွေ့ရှိသောလုပ်ငန်း
စဉ်အကျဉ်းချုပ်သည် ထိုအကျဉ်းချုပ်အကျဉ်းချုပ်၊ အမျိုးသမီးများ၏အကျဉ်း
(၅) နှစ် အကျဉ်းချုပ်များကို ဆက်လက်ဖော်ထုတ်ခဲ့ကြသည့်
စွဲလမ်းပေါ်လာသောလုပ်ငန်းများကို လူမှုဆိုင်ခပ်ခြေစီမံအဖွဲ့အစည်း၏အကျဉ်း
သောလုပ်ငန်းများနှင့် အကျဉ်းပေးသောလုပ်ငန်းများကို ချမှတ်ပြီး
ကျေးဇူးစွဲကြီးကျေးဇူးလုပ်ငန်းကို အစဉ်အတိုင်း ကျေးဇူးလုပ်ငန်း
သည်။ အမျိုးသား၊ အတွက်၊ အမျိုးသမီး အတွက်လူမှု ဆွဲလမ်းပေါ်
လာသောလုပ်ငန်းများကို အကောင်အထည်ဖော်ရာ၌ ကျေးဇူးအတွက်

	အဆင့်	လုပ်ငန်း	အဆိုပြုသူ	လ/နှစ်	လုပ်ငန်းဆောင်မည့်သူ	ပြင်ပမှ ထောက်ပံ့ပေးသူ
အခြေခံအဆောက်အအုံ	၀	အချားဖြည့်သည့်နားဖျော့စောင်	ဧကူး ဗမ	၂၀/၁၇	ကျေးဇူးဗဟို	ဗဟိုဗဟိုဖြူ
	၂	ရွာတွင်းမီးဖိုချောင်ခြင်း	ဧကူး ဗမ/.....	ကျေးဇူးဗဟို	ကျေးဇူးဗဟိုဦးစီးဌာန
	၃		ဧကူး ဗမ/.....		
	၄		ဧကူး ဗမ/.....		
	၅		ဧကူး ဗမ/.....		
အသက်မွေးဝမ်းကျောင်း စိုက်ပျိုးရေး	၀		ဧကူး ဗမ/.....		
	၂		ဧကူး ဗမ/.....		
	၃		ဧကူး ဗမ/.....		
	၄		ဧကူး ဗမ/.....		
	၅		ဧကူး ဗမ/.....		
ကျန်းမာရေး နှင့် အဟာရ	၀	ကျွေးမွေးရေးစင်္ကြံတူးဖော်ခြင်း	ဧကူး ဗမ/.....	ကျေးဇူးဗဟို	ကျေးဇူးဗဟိုဦးစီးဌာန
	၂	ဆေးဝေ့ခန်း	ဧကူး ဗမ/.....	ကျေးဇူးဗဟို	ကျေးဇူးဗဟိုဦးစီးဌာန
	၃	မိခင်ခန်းကျေး	ဧကူး ဗမ/.....	ကျေးဇူးဗဟို	ကျေးဇူးဗဟိုဦးစီးဌာန
	၄		ဧကူး ဗမ/.....		
	၅		ဧကူး ဗမ/.....		
ပညာရေး	၀	မူကြမ်းကျောင်းတည်ဆောက်	ဧကူး ဗမ	၂၀/၁၈	ကျေးဇူးဗဟို	ဗဟိုဗဟိုဖြူ
	၂	မူပိုင်ကျောင်းတည်ဆောက်ခြင်း	ဧကူး ဗမ	၂၀/၁၇	ကျေးဇူးဗဟို	ဗဟိုဗဟိုဖြူ
	၃		ဧကူး ဗမ/.....		
	၄		ဧကူး ဗမ/.....		
	၅		ဧကူး ဗမ/.....		
အခြား	၀	အိုးရေ/ပျက်စီးခြင်း	ဧကူး ဗမ/.....	ကျေးဇူးဗဟို	ပျက်စီးခြင်းဦးစီးဌာန
	၂		ဧကူး ဗမ/.....		
	၃		ဧကူး ဗမ/.....		
	၄		ဧကူး ဗမ/.....		
	၅		ဧကူး ဗမ/.....		

၂၃။ ကဏ္ဍအလိုက် အခက်အခဲမှတ်တမ်း

နားဝင်ကျေးဇူး

ကဏ္ဍအလိုက် ဦးစားပေး ဖွံ့ဖြိုးရေးလုပ်ငန်းစဉ်များ

မှိုင်းအား ကျေးရွာဖွံ့ဖြိုးရေး အထောက်အကူပြုကော်မတီတွင် ထားရှိရပါမည်။ အခြားဌာနများနှင့် ညှိနှိုင်းရန်အတွက် မိတ္တူအား

	အဆင့်	လုပ်ငန်း	အဆိုပြုသူ <input type="checkbox"/> ကျား <input type="checkbox"/> မ	လ/နှစ်	လုပ်ဆောင်မည့်သူ	ပြင်ပမှ ထောက်ပံ့ ပေးသူ
အခြေခံအဆောက်အအုံ	၀	စာသင်ကျောင်း ၆၂၆၆၇၄	<input checked="" type="checkbox"/> ကျား <input type="checkbox"/> မ/၂၀၁၆	ကျေးရွာသူ	ပူထုမဟိုခြေခံကျေး
	၂		<input type="checkbox"/> ကျား <input type="checkbox"/> မ/.....		
	၃		<input type="checkbox"/> ကျား <input type="checkbox"/> မ/.....		
	၄		<input type="checkbox"/> ကျား <input type="checkbox"/> မ/.....		
	၅		<input type="checkbox"/> ကျား <input type="checkbox"/> မ/.....		
အသက်မွေးဝမ်းကျောင်း ရိုက်ညှိရေး	၀		<input type="checkbox"/> ကျား <input type="checkbox"/> မ/.....		
	၂		<input type="checkbox"/> ကျား <input type="checkbox"/> မ/.....		
	၃		<input type="checkbox"/> ကျား <input type="checkbox"/> မ/.....		
	၄		<input type="checkbox"/> ကျား <input type="checkbox"/> မ/.....		
	၅		<input type="checkbox"/> ကျား <input type="checkbox"/> မ/.....		
ကျန်းမာရေးနှင့် အဟာရ	၀		<input type="checkbox"/> ကျား <input type="checkbox"/> မ/.....		
	၂		<input type="checkbox"/> ကျား <input type="checkbox"/> မ/.....		
	၃		<input type="checkbox"/> ကျား <input type="checkbox"/> မ/.....		
	၄		<input type="checkbox"/> ကျား <input type="checkbox"/> မ/.....		
	၅		<input type="checkbox"/> ကျား <input type="checkbox"/> မ/.....		
ပညာရေး	၀	မူဝါဒ၊ စာစာတမ်း ၆၂၆၆၆၆	<input checked="" type="checkbox"/> ကျား <input type="checkbox"/> မ/၂၀၁၇	ကျေးရွာသူ	ပူထုမဟိုခြေခံကျေး
	၂	စာသင်ကျောင်း ပျက်စီးကျယ်ကျယ်ပြင်ရေး	<input checked="" type="checkbox"/> ကျား <input type="checkbox"/> မ/၂၀၁၇	ကျေးရွာသူ	ပူထုမဟိုခြေခံကျေး
	၃		<input type="checkbox"/> ကျား <input type="checkbox"/> မ/.....		
	၄		<input type="checkbox"/> ကျား <input type="checkbox"/> မ/.....		
	၅		<input type="checkbox"/> ကျား <input type="checkbox"/> မ/.....		
အခြား	၀	ရွာနောက်တံတား ၆၂၆၆၆၆	<input checked="" type="checkbox"/> ကျား <input checked="" type="checkbox"/> မ/၂၀၁၇	ကျေးရွာသူ	ပူထုမဟိုခြေခံကျေး
	၂	ရွာတွင်းလမ်း ၆၂၆၆၆၆	<input checked="" type="checkbox"/> ကျား <input checked="" type="checkbox"/> မ/၂၀၁၇	ကျေးရွာသူ	ပူထုမဟိုခြေခံကျေး
	၃	ရွာတွင်းလမ်းဖွဲ့စည်းရေး	<input checked="" type="checkbox"/> ကျား <input type="checkbox"/> မ/၂၀၁၇	ကျေးရွာသူ	ပူထုမဟိုခြေခံကျေး
	၄	ရွာတွင်းလမ်း ၆၂၆၆၆၆	<input checked="" type="checkbox"/> ကျား <input type="checkbox"/> မ/၂၀၁၇	ကျေးရွာသူ	ပူထုမဟိုခြေခံကျေး
	၅		<input type="checkbox"/> ကျား <input type="checkbox"/> မ/.....		



လွှဲ VDP ဆောင်ရွက်ရန်အတွက်
သတ်မှတ်ချက်

ရက်စွဲ

စာ
နံပါတ်

VDP ရက်စွဲ
ဆောင်ရွက်ရန်

(၁) VDP ဆောင်ရွက်ရန်အတွက် စစ်ဆေးရေး (OM အရ)

- မျက်နှာစာ (အစာ)
- ဖတ်တစ်
- ဝေဖန်ရေးအဖွဲ့ (PRA)
- PSA အဖွဲ့အစည်းနှင့် PRA လုပ်ငန်းစဉ်
- အဖွဲ့အစည်းအဖွဲ့အစည်းများ၏ အဖွဲ့အစည်းများ
(အဖွဲ့အစည်းများနှင့် အဖွဲ့အစည်းများ)
- အဖွဲ့အစည်းအဖွဲ့အစည်းများ၏ အဖွဲ့အစည်းများ
(အဖွဲ့အစည်းအဖွဲ့အစည်းများနှင့် အဖွဲ့အစည်းအဖွဲ့အစည်းများ)

ရောက်ရှိရန်

- လူမှုရေးအဖွဲ့အစည်းများ ဆောင်ရွက်ရန်နှင့် PRA လုပ်ငန်းစဉ် (မြန်မာ့လွှဲ)
- မြန်မာ့ ဝေဖန်ရေး အဖွဲ့အစည်းအဖွဲ့အစည်းများနှင့် VDP ဝေဖန်ရေး...
- ဝေဖန်ရေးအဖွဲ့အစည်းများနှင့် ဝေဖန်ရေးအဖွဲ့အစည်းများ
- ဝေဖန်ရေးအဖွဲ့အစည်းများ (PC 1 ပုံစံ)
- ဝေဖန်ရေးအဖွဲ့အစည်းများ

(၂) လူမှုရေးအဖွဲ့အစည်းများနှင့် VDP စစ်ဆေးရေး

- VDP လုပ်ငန်းစဉ်အဖွဲ့အစည်း (အဖွဲ့အစည်း/အဖွဲ့အစည်း)
- လူမှုရေးအဖွဲ့အစည်းများနှင့် VDP ဆောင်ရွက် ရက်စွဲ
- PRA အဖွဲ့အစည်းများ အဖွဲ့အစည်းအဖွဲ့အစည်းများ
- ဝေဖန်ရေးအဖွဲ့အစည်းများ လုပ်ငန်းစဉ်များ မှတ်တမ်းတင်ခြင်း (အဖွဲ့အစည်းအဖွဲ့အစည်းများ
အဖွဲ့အစည်းအဖွဲ့အစည်းများနှင့် ဝေဖန်ရေးအဖွဲ့အစည်းများ အဖွဲ့အစည်းများ)
 - အဖွဲ့အစည်း
 - စတင်
 - ညှိ
- လုပ်ငန်းစဉ်များ မှတ်တမ်းတင်ခြင်းနှင့် အဖွဲ့အစည်းအဖွဲ့အစည်းများ၏အဖွဲ့အစည်းများ
အဖွဲ့အစည်းအဖွဲ့အစည်းများ
 - နှို
 - ယှို
- စီမံကိန်းအဖွဲ့အစည်းများ (အဖွဲ့အစည်း/အဖွဲ့အစည်းများနှင့် အဖွဲ့အစည်းများ)
- PRAနှင့်ဆက်စပ်သောအဖွဲ့အစည်းများ စီမံကိန်းအဖွဲ့အစည်းများ
(အဖွဲ့အစည်း/အဖွဲ့အစည်းများနှင့် အဖွဲ့အစည်းများ)