

ပြည်ထောင်စုသမ္မတ မြန်မာနိုင်ငံတော်အစိုးရ
စိုက်ပျိုးရေး၊ မွေးမြူရေးနှင့် ဆည်မြောင်းဝန်ကြီးဌာန
ကျေးလက်ဒေသဖွံ့ဖြိုးတိုးတက်ရေးဦးစီးဌာန

ဗန်းမောက်မြို့နယ်



လူထုဗဟိုပြုပံ့ကိန်း

National Community Driven Development Project

(NCDDP)



ကျေးရွာဖွံ့ဖြိုးရေးအစီအစဉ်

Village Development Plan (VDP)

မံထုံအုပ်စု၊ မံထုံကျေးရွာ

၂၀၁၇ ခုနှစ်

ဗန်းမောက်မြို့နယ်

မာတိကာ

၁။ ဗြူနယ်မြေပုံ	၀
၂။ ကျေးရွာမြေပုံ(တည်နေရာ)	၁
၃။ အုပ်စုတွင်ပါဝင်သောကျေးရွာစာရင်း	၂
၄။ ကျေးရွာအခြေခံအချက်အလက်များ(ကျေးရွာသမိုင်းကြောင်း)	၃-၅
၅။ လူထုပူးပေါင်းပါဝင်သော လူမှုဆန်းစစ်ခြင်းနှင့် အကဲဖြတ်ခြင်း လုပ်ငန်းစဉ် (PRA)အကျဉ်းချုပ်ဖယား	၆-၂၃
၆။ ကျေးရွာဖွံ့ဖြိုးရေးအစီအစဉ်အတွက်အသုံးပြုခဲ့သော PRA tools များနှင့်တစ်ခုချင်းစီအတွက် သုံးသပ်ချက်များ	၆-၂၃
၇။ ကျေးရွာကော်မတီရွေးချယ်ခြင်းနှင့်ကျေးရွာဖွံ့ဖြိုးရေး အစီအစဉ်ဆောင်ရွက်မှုမှတ်တမ်းစီကတ်များ	၂၄-၂၆
၈။ ကျေးရွာအချက်အလက်(ပုံစံ - ၁)	၂၇-၃၀
၉။ စီမံကိန်းစက်ဝန်းအချိန်ဖယား(ပုံစံ - ၂)	၃၂-၃၅
၁၀။ ကျေးရွာဖွံ့ဖြိုးရေးဦးစားပေးအစီအစဉ်(ပုံစံ - ၃)	၃၆-၃၉
၁၁။ ကျေးရွာအုပ်စု စီမံကိန်းလုပ်ငန်းခွဲရွေးချယ်ခြင်း(ပုံစံ - ၄)	၄၀-၄၃
၁၂။ အစည်းအဝေးမှတ်တမ်းများ	၄၄-၅၀
၁၃။ ကဏ္ဍအလိုက်ဦးစားပေးဖွံ့ဖြိုးရေးလုပ်ငန်းစဉ်များ	၅၂-၅၃

ပန်းမောက်မြို့နယ်မြေပုံ

ကသာခရိုင် ၊ ပန်းမောက်မြို့နယ်အတွင်း ရှိသည့် ကျေးရွာများ
တည်နေရာပြမြေပုံ

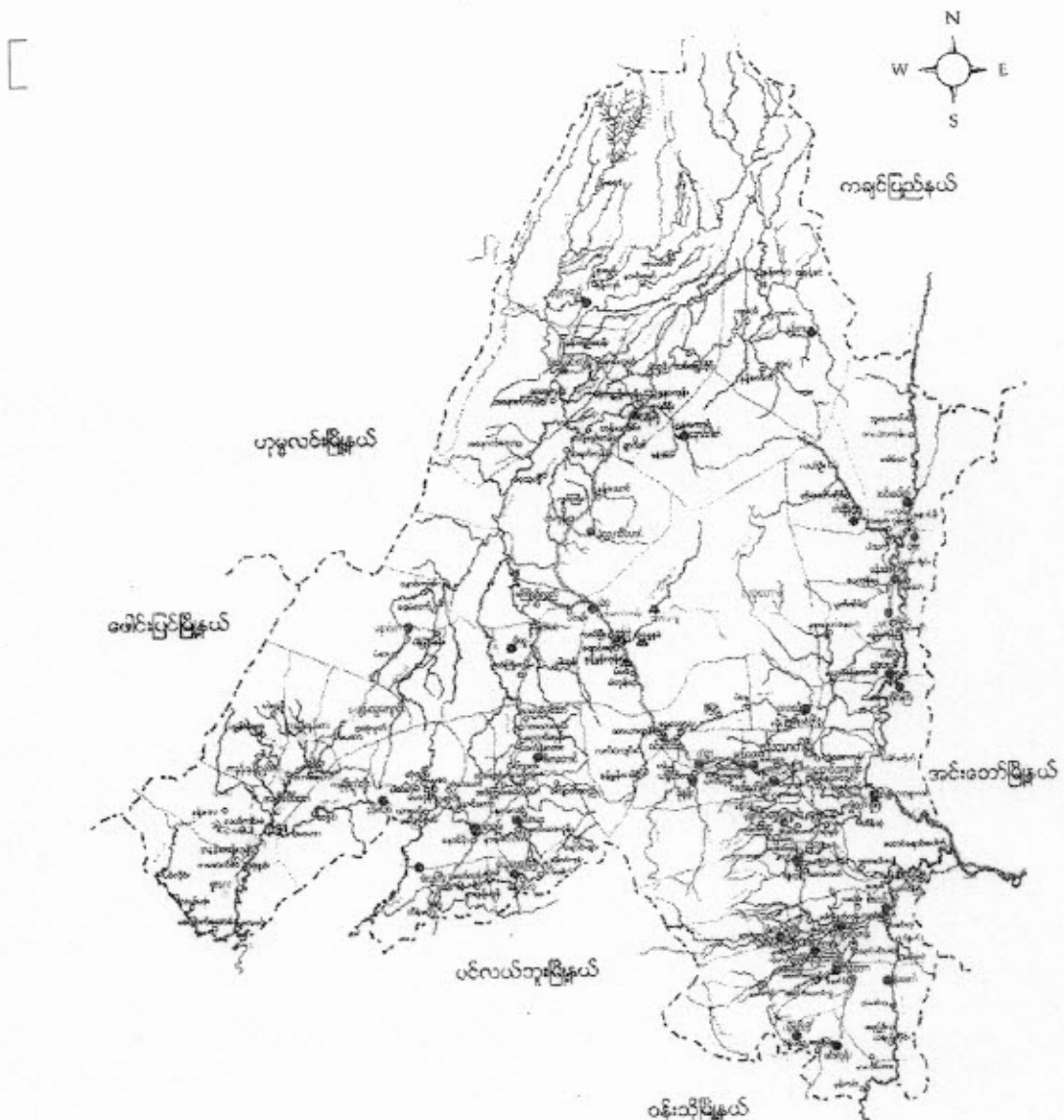

- ရည်ညွှန်းချက်
- | | | |
|--------------------|-----------|--------------------------------------|
| မြို့နယ် နယ်နိမိတ် | - - - - - | ● ရှမ်းလူမျိုးအုပ်စုများ |
| ရေတိုင်း/မြောင်း | - - - - - | ● ရှမ်းလူမျိုး၊ ဗမာလူမျိုးရှိအုပ်စု |
| ကား/လှည်းလမ်း | - - - - - | ● ရှမ်းလူမျိုး၊ ကရူးလူမျိုးရှိအုပ်စု |
| မြို့/ကျေးရွာ | - ■ ■ ■ | ● ကရူးလူမျိုးအုပ်စု |
| | | ● ကနန်းလူမျိုးအုပ်စုများ |

ကျေးဇူးအရပ်ရပ်တွင် ပါဝင်ဆောင်ရွက်ရန် ချား

(၁) ခံထုံ ကျေးဇူး

(၂) တာမ ကျွမ်းကျင် ကျေးဇူး

(၃) မဲတောကျေးဇူး

(၄) အရမ်းဆီစွဲကျေးဇူး

ဖယ်ရှားမှု အပိုင် မာကျော

ဖယ်ရှားမှုသည် ဗန်းမောက်မြို့ ၅၆ (၁၈) မိုင် အကွာတွင် တည်ရှိသည်။
လွန်ခဲ့သော ၅၆ပေါင် (၁၀၀) ကျော် ခန့်က ဖယ်ရှားမှု (သို့မဟုတ်) ဟုခေါ်သည်။
ထို့ပြင် (ဖေဖော်ဝါရီ) ဟုခေါ်သည်။ ဤဒီဘာသာစကား ဖြစ်ပေါ်ခဲ့သော
အခါတွင် ဖြစ်ပြီး (ဖဲ = ရွာ) ၊ (ထွန် = ပေါ်ပေါက်သည်) ဟု အဓိပ္ပာယ်ရသည်။
လွန်ခဲ့သော ၅၆ပေါင် (၁၀၀) (၂၀၀၇-၂၀၀၈) ခုနှစ်တွင် ဖယ်ရှားမှုသည်
မဲဆန္ဒနယ်၊ ဗဟိုမြို့၊ ဂေလျံမြို့နယ်ရှိ ခဲရည်ထွက် ထိုရည်ထွက် လွန်ခဲ့သော
၅၆ပေါင် (၆၀) ကျော် ခန့်ကလည်း ဖြစ်ပြီး ၊ ဂေလျံမြို့နယ်ရှိ ခဲရည်ထွက် ဟု ခေါ်ပြီး
ဤကဲ့သို့ အားကျဆုံးသည်။ ၅၆ (၅၀) တစ်ကြိမ် ဖြစ်ပြီး ၀၀၀၀ ဟုဆို
ခဲ့သည်။

ဖယ်ရှားမှုတွင် နေထိုင်သူများမှာ ဤဒီဘာသာစကား ဖြစ်ကြ
သည်။ မိတ်ဖွဲ့ ဂေလျံမြို့နယ်ရှိ ခဲရည်ထွက် ဖြစ်သည်။ အဓိကအားဖြင့်
ထိုဒီဘာသာ စကား ဖြစ်ပြီး ၊ ပဲခူးမြို့၊ ဗဟိုမြို့၊ ထိုဒီဘာသာစကား
ဖော်ပြပြီး ဖန်တီးမှုကိုလည်း ရေးဆွဲ၊ ကျင့်သုံးမှု ဖြစ်ပေါ်ပေါက်သည်။
ထို့အပြင် ဖြစ်ပြီး နောက်ကျကျယ် ရေပေါ်၌ များ၍ တည်တံ့စွာ
လုပ်ကိုင်ကြသည်။

မဲဆန္ဒနယ်သည် ဖယ်ရှားမှုဒေသတစ်ခုခုများ ကမ်းကားထားရသော
ချောင်း ဖြစ်သည်။ ယခင်က မဲဆန္ဒနယ်များ ရှိရာတွင် ငါများ ဖွဲ့စည်းခဲ့
ကျောက်များ နေထိုင်သူတွေ့ရသော်လည်း ယခုကား တွင် မဲဆန္ဒနယ် ဖြစ်ပြီး
ကမ္ဘာ့အခွန်ပုံစံ ကျောက်ကျယ်ဖြစ်သော ကြောင် ဂေလျံ ဂေလျံ ပင်ကမ်း
ပြု၍ အခွန်ပုံစံပေးပေး

ကျေးရွာတွင်းရှိ စုစုပေါင်းအိမ်ထောင်စုနှင့် လူဦးရေ

အိမ်ထောင်စု	ကျား	မ	စုစုပေါင်း
၁၂၈	၃၆၅	၃၆၁	၇၂၆

လူနည်းစု လူမျိုးစု အိမ်ထောင်စု

အိမ်ထောင်စု	ကျား	မ	စုစုပေါင်း
၅၆ - ၁၂၈	၃၆၅	၃၆၁	၇၂၆

ထိခိုက်လွယ်အုပ်စု

ထိခိုက်လွယ်အိမ်ထောင်စု	အိမ်ထောင်စု	ကျား	မ	စုစုပေါင်း
သက်ကြီးရွယ်အို	၂၀	၇	၂၀	၂၇
အမျိုးသမီးဦးဆောင်				
မသန်စွမ်း	၁	၁	-	၁
မြေယာမဲ့				

ကျေးရွာရှိအခြေခံ အဆောက်အအုံများ

ပညာရေး	ခြံစိပါ	ကျန်းမာရေး	ခြံစိပါ	ဘာသာရေး	ခြံစိပါ
အထက်တန်းကျောင်း	✓ (၅)	ဆေးရုံ		ဘုရားစေတီ	
အလယ်တန်းကျောင်း	✓	ကျန်းမာရေးဌာန	✓	ဘုန်းကြီးကျောင်း	✓
မူလတန်းကျောင်း	✓	ကျန်းမာရေးဌာနခွဲ		ဟိန္ဒူဘုရားကျောင်း	
မူကြိုကျောင်း	✓	ဆေးခန်း		ရေစိမ့်ဘုရားကျောင်း	
အခြား		အခြား		ဗလီ	
မှတ်ချက်		မှတ်ချက်		မှတ်ချက်	

အဓိက စီးပွားရေးလုပ်ငန်းများ

စိုက်ပျိုးရေး	မွေးမြူရေး	အသေးစားစီးပွားရေး	အခြား
ခပါး	ကက	ရွေးဆိုင်း	ကကကကကက
ပဲအမျိုးမျိုး	ဝက်		ရွေးရွေး/ယုယာ
နှင်း	နွား		ရွေးကျင်
	ကျွဲ		

ကျေးရွာတွင်းအဓိက ပိုင်ဆိုင်မှုများ

ကျေးရွာပိုင်ဆိုင်မှုများ	စိုက်ပျိုးရေး	စားကျက်မြေ	သစ်တောမြေ	သဲကျောက်ရရှိမှု	ရေတွင်းရေကန်	စက်ရေကန်
အရေအတွက်	၁၉၄.၅	၅	၅	၅	၁၃	၁
ကျေးရွာပိုင်ဆိုင်မှုများ	ကား	ထော်လာဂျီ	စပါးကြိတ်စက်	ချွေလှေ့စက်	ပဲခွဲစက်	ဈေးဆိုင်
အရေအတွက်	၂	၁	၅	၂	-	၆

ကျေးရွာအတွင်း အခြားပိုင်ဆိုင်မှုများ

ကျေးရွာပိုင်ဆိုင်မှုများ	ရေတင်စက်	ထွန်	ထယ်	ကျွဲ	နွား
ရေအတွက်		၁၂၀	၁၂၀	၆၅	၅၀
ကျေးရွာပိုင်ဆိုင်မှုများ	ဝက်	ဆိုင်ကယ်	ကျွမ်းကျင်လုပ်သား	လုပ်သား	လယ်ထွန်စက်
အရေအတွက်	၂၀၅	၁၂၈	၁၀	၂၀၀	၁၀

အခြားကျေးရွာရှိ အသုံးပြုနိုင်သော အရင်းအမြစ်/အချက်အလက်များ

အရင်းအမြစ်	ဆေးခန်း	အလကအထက	ဈေး	ကျွမ်းကျင်လုပ်သား	လုပ်သား	မြေတူးစက်	လက်ကြိတ်စက်
အရေအတွက်	၁	အလက	၆	၁၀	၂၀၀	-	-



ရတနာတန်း

- 🏠 = ကြီးစွမ်းစွမ်း
- 🏠 = ဘုန်းကြီးကျောင်း
- 🏠 = အရပ်
- ⊙ = ရေကန်
- 🏠 = ကျား၊ ဇာကျား၊ ဆေးခန်း
- 🏠 = ရုံခန်း
- 🏠 = မူကြိုကျောင်း
- 🏠 = စာသင်ကျောင်း
- 🏠 = ဆောက်လုပ်ရေး (အ.ဝ.ခ.ခ) ကျောင်းဆောင်
- 🏠 = ဆောက်လုပ်ရေး တိုက် နှင့် ဆေးရုံ
- # = လယ်ကွင်းများ
- 🏠 = ကြက်၊ ဝက်ခြံ

ကျား - (၁၉)
ဇာ - (၄၀)

သုံးသပ်ချက် နှစ်နှစ်များ

ပျော်သိပ်မှုပုံစံ - စီးပွားရေးအဖွဲ့ (၄) ချို့ပါပြီး ထိုသို့သို့သည် ဖိတ်ကျော်စွာ တွင်ခွဲစိတ်ထိုင်ကြသည်။ ကျေးဇူးတင်စွာ သူ့အား များသော ပိုင်ဆိုင်မှု အဆင့်ကျင့်လာ သော်လည်း အကုန်အမြစ် သုံးစွဲမှုမှာ စာတူတူပင်ဖြစ် သည်။

လမ်းပန်းဆက်သွယ်ရေး - ဤတွင် လမ်းများသည် ခြေ သားလမ်းများ ဖြစ်ပြီး လမ်းဘေးတွင် ဂျေ မြောင်း များ ဖြစ်ပါ။ မိုးရာ အိတ်တွင် တွင်လမ်း အချို့မှာ ဆိုက်ကားပိုက်၊ အပျော်ပျက်စီး ပါ သည်။ အခြား ကျားလို့သွား စေလမ်းများ မှာ မြေထက်လမ်း နှင့် သဲကျောက်လမ်း များ ဖြစ်ပါ သည်။ မိုးရာအိတ်တွင် သွား လာရာ ပျက်စီး ပါ သည်။ ဤလမ်းတွင် နိုင်ငံရေးအဖွဲ့ ကို ဖြစ်ပေါ် တွင် ဆောက်ထားသော သစ်သား၊ ချောင်းကူးတံတား တစ်ခု ဖြစ်ပါ သည်။ တာအကျိုး သို့သွား ရှိ "ပဲ ဟဲ" ချောင်းကို ဖြတ်၍ တွင် ဆောက်ထားသော သစ်သားတံတား "တံတားကြီး" တစ်ခုလည်း ဖြစ်ပါ သည်။ ဤသို့သွား "ချောင်း" ဤသို့သွား ရှိ တံတား ဖြစ် သဖြင့် မိုးရာအိတ်တွင် ကျား သွားလာရာ စက်စုံ ရသော်လည်း ကျေးဇူးတင်စွာ တံတား တစ်ခုစီ တွင် ဆောက်ရာ ပြီးပါရသော်လည်း ကျေးဇူးတင်စွာ ရသည်။

ကျားများ - အကျားဖြစ်ပါက ကျေးလက်ဆေးအိုး ဖြစ်သော ကြောင်၊ ဆေးများ ကြိုတင်ထိန်းသိမ်းရပြီး သက်သာ မှုဖြစ်ပါက (၁၈) နှစ်ခွဲ ဝေး ဖမ်း မှု ဆောင် သို့လာ၍ ဆေး ကုသမှု စံယူပါ သည်။ ဂရုစိုက် မွေးဖွားခြင်းစတင် ထား ဖွားသော မြေ နွေးကြေပါ သည်။ စီးပွားရေးအဖွဲ့အစည်း ဖြစ်ပါက "ရွှေဖဲအလှူတံ" အသင်းဖွဲ့စည်း ဖြင့် မှု ဆောက် သို့သွား သွားကြပါ သည်။

ဆောက်သုံးရေး - ကျေးဇူးတင်စွာ ဖြစ် လက်ထူးတွင် များ နှင့် နိုင်ငံရေးအဖွဲ့ ကိုသာ အဆင့် ခြေစုံ သည်။ ယခုလက် ဖြစ်အရာ ဖြင့် ဆောက်ရေးကို လက်ထူးတွင် ဆောက် တွင် များ ကိုသာ အဆင့် ဖြစ် နိုင်ငံရေးအဖွဲ့ ကိုသာ များ ကို အဆင့် ဖြစ် မှု မှု စေလမ်း ပေး ကြောင့် ကျား မှု အဖွဲ့အစည်း အဖွဲ့အစည်း ကိုသာ တွင် ကြော်ငြာ ကြော်ငြာ များ တွင် ဆောက် ထား ဖြစ်

ကြောင့်, အသစ်က ကြောင့်, ရှိသမျှ: ခွဲ, ထုတ်ကြေး: ကြောင့်, ဖြစ်သင့်သည်။
ကျောင်း: များများလည်း အသုံး နှင့်, ခြံဝင်း:၊ ကျောင်း: များ, မရှိသော ကြောင့်,
ကျောင်းထုတ် ဖြစ် ဖြစ်, များ, ဝင်ကြီး: ချီးကျူးထုတ် သစ် သစ်, ချီးကျူး,၊
သစ် သစ်: ကျောင်း, ဝင်ကျက်နိုင်သည်။

အခြား: - ရွာကောင်တွင် (အ.ထ.က (ခွဲ)) ကျောင်း: နှင့်, မူကြို,
ကျောင်း: လည်း: ဤသည်။ ထို့ပြင် ရွာကောင်စေ့ချင်း: တွင် တို့ကို နှစ်စေ့:
ဤကလေး တစ်ဆောင်ထား၊ ခေတနာ ဆောင်ကန်ကြီး: လည်း: ဤသည်။
ထိုကန်ဆောင်ကန်ကြီး: မှာ (၇၅%) သာ ဖြီး: ခြီး: ဖြီး: ကြောင့်: လုံလောက်မှု
မရှိသောကြောင့်, ရပ် တန့်, ထား: ဂျပီ သည်။ ယခုပင် ဤကန်ကြီး တွင် (အ.ထ.က (ခွဲ))
ကျောင်း: ဆောင်ဆောင်လုပ်ကြံ (ဖောင် ဒေ: ၅၆:) သာ ပြေး: ထား: သည် ကိုလည်း:
တွေ့, ရ သည်။ ရွာထိပ်တွင် ကျား: ဆက်ကြီး: ကျောင်း: ဤသည်။
အုပ်စုကန်ကို အစီ, ယတ်ပျက်ထား: ခေတ်လည်း: ဖြေပုံပေါ်တွင် သင်္ကေသ
ဖြင့်, ဖော်ပြထား: ဖြစ်: မရှိပေ။

ဥစ္စာရေးကြွယ်ဝမှုဇယား

အဆင့်	သတ်မှတ်ချက်	အိမ်ထောင် ဖွဲ့	ရက်စွဲ
ချစ်သော ယောဆောင်	ကြက်၊ ဝက်၊ TV ကျွဲ၊ နွား (၅) နောင် နွယ်၊ အထက်၊ လယ် (၇) နေ နွယ်၊ အထက်၊ ပျော့ပျော့၊ ရှေ့တစ်ဖက်၊ ဆိုင်ကယ်၊ ဝဲ၊ ကီး၊	၄၀	၃၁.၂၅
အဆင်၊ အတင်၊ အပူ	လယ် (၅) နေ နွယ်၊ အထက်၊ ကျွဲ၊ နွား (၅) နောင် နွယ်၊ အထက်၊ ပျော့ပျော့၊ ရှေ့တစ်ဖက်၊ ဆိုင်ကယ်၊ ဝဲ၊ ကီး၊ ကြက်၊ ဝက် TV	၄၂	၃၁.၂၅
ပဲခူးလည် ယောအပူ	လယ် (၃) နေ နွယ်၊ အထက်၊ ကျွဲ၊ နွား (၂) နောင် နွယ်၊ အထက်၊ ဆိုင်ကယ် ကြက်၊ ဝက်၊	၄၀	၄.၆၈ ၃၂.၀၅
နွယ်၊ ဝါး၊ ယော အပူ	ကြက်၊ ဝက်၊ ဆိုင်ကယ်	၆	၄.၆၈

ပိုင်ဆိုင်ဆွဲဆွဲကျေးဇူး - ၁၉
၈ - ၄၀

"ဝဲ၊ ဝက် ချက်"

ယဲဝင်ကျေးဇူးတွင် ပဲခူးလည် ယောအပူ (၆) ဤသည်မှာ
နွယ်၊ ဝါး၊ ဝက်၊ မြေကြေး၊ မြေအောက်၊ မြေအောက်၊ မြေအောက်၊ မြေအောက်၊ မြေအောက်၊ မြေအောက်၊
မြေအောက်၊ မြေအောက်၊ မြေအောက်၊ မြေအောက်၊ မြေအောက်၊ မြေအောက်၊ မြေအောက်၊ မြေအောက်၊
အိမ်အခင်းကျေးဇူးတွင် ဆွဲဆွဲ နွယ်၊ ဝါး၊ ဝက်၊ မြေကြေး၊ မြေအောက်၊ မြေအောက်၊ မြေအောက်၊
မြေအောက်၊ မြေအောက်၊ မြေအောက်၊ မြေအောက်၊ မြေအောက်၊ မြေအောက်၊ မြေအောက်၊ မြေအောက်၊
ကျွဲ၊ လယ်၊ ဝက်၊ မြေကြေး၊ မြေအောက်၊ မြေအောက်၊ မြေအောက်၊ မြေအောက်၊ မြေအောက်၊ မြေအောက်၊
ကျွဲ၊ လယ်၊ ဝက်၊ မြေကြေး၊ မြေအောက်၊ မြေအောက်၊ မြေအောက်၊ မြေအောက်၊ မြေအောက်၊ မြေအောက်၊
ကျွဲ၊ လယ်၊ ဝက်၊ မြေကြေး၊ မြေအောက်၊ မြေအောက်၊ မြေအောက်၊ မြေအောက်၊ မြေအောက်၊ မြေအောက်၊
ကျွဲ၊ လယ်၊ ဝက်၊ မြေကြေး၊ မြေအောက်၊ မြေအောက်၊ မြေအောက်၊ မြေအောက်၊ မြေအောက်၊ မြေအောက်၊

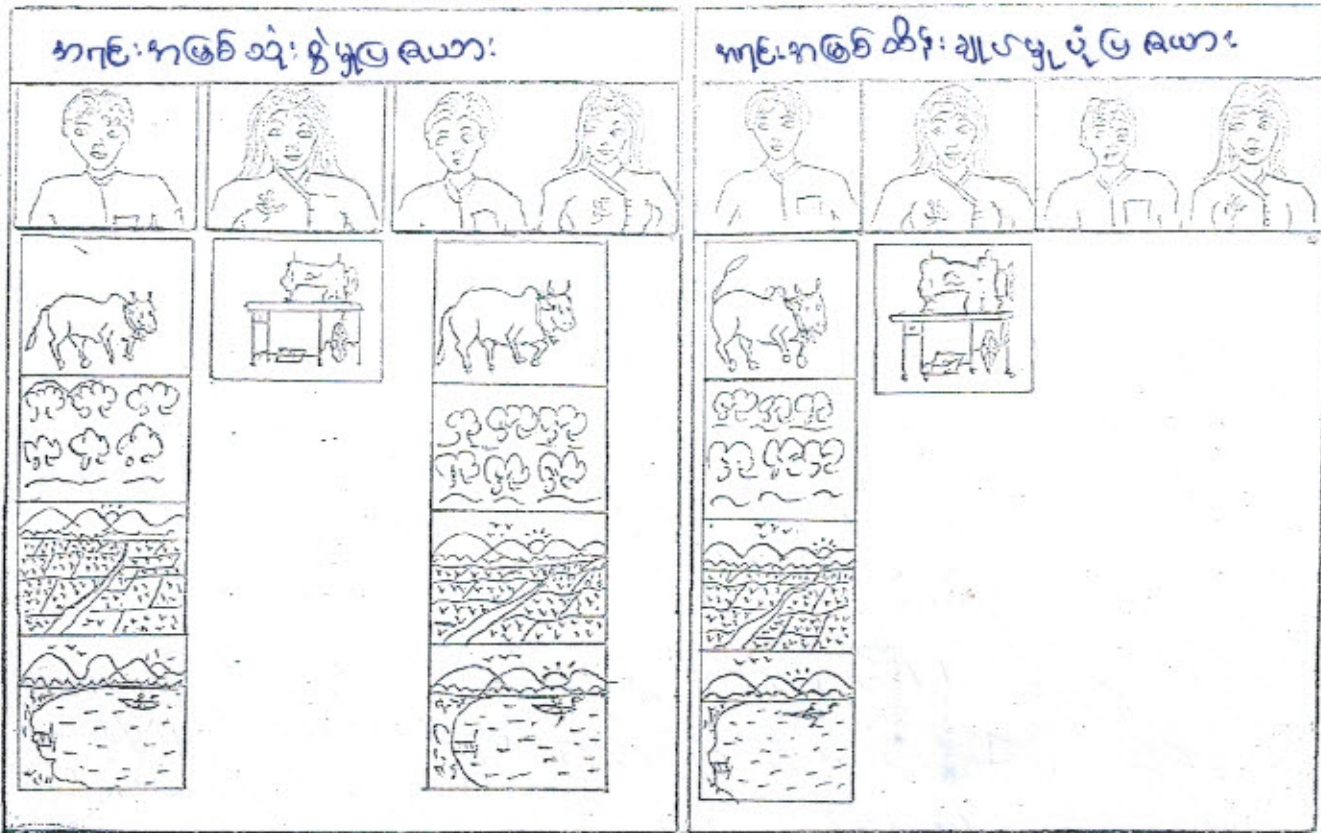

ဦးဆောင်ရေးအဖွဲ့အစည်း = ဦးဆောင်ရေးအဖွဲ့

ပါဝင်ရေးအဖွဲ့အစည်း = ကျား (၂၀) / မ (၄၀)

“ရေးရေးချက်ဖြင့် သုံးသပ်ချက်”

→ အုပ်ချုပ်ရေးအဖွဲ့အစည်းများ သုံးစွဲကြသည်။ အချိုးအစားများ ကာလအားဖြင့်
 ချွေးဖွဲ့ပုံစံ၊ လယ်၊ ကျွဲ၊ များ၊ တွင်းတူးရေး အချိုးအစားများ သုံးစွဲကြပြီး၊
 အချိုးအစားများကို ပိုမိုထိန်းချုပ်သည်။

→ လယ်၊ တောတောင်၊ မြစ်ချောင်းများကို အချိုးအစားနှင့် အချိုးအစည်းများ
 သုံးစွဲကြသည်။

→ ပြုပြင်ရေးအဖွဲ့အစည်းများကို အချိုးအစားများ ကာလအားဖြင့်
 သုံးစွဲသည်။

→ အချိုးအစည်းများနှင့် ဆုံးဖြတ်ချက်ချခြင်း အကောင်အထည်ဖော်ခြင်း
 တို့တွင် အချိုးအစားများဖြင့် တူးဖော်ရေးအဖွဲ့အစည်း၊ ချွေးဖွဲ့အဖွဲ့အစည်း၊
 တူးဖော်ရေးအဖွဲ့အစည်း၊ ဆိပ်ဖွဲ့အဖွဲ့အစည်း။

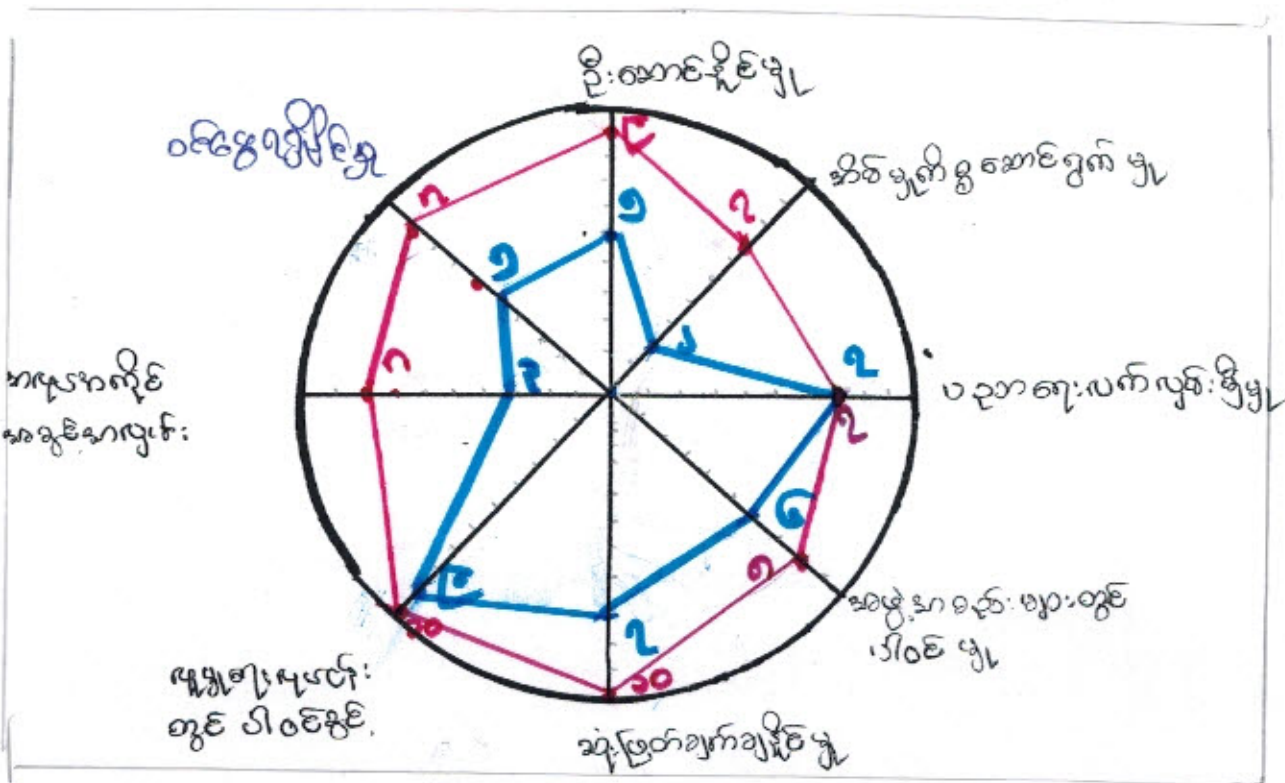

ဦးဆောင်ဆွေးနွေးသူ = ဒေါ်ယင်ယင်စော
 ပါဝင်ဆေးဆွေးသူ = ကျား (၂၀)၊ မ (၄၀)
 "ဆွေးနွေးချက်ဖြင့်သုံးသပ်ချက်"

- အချိုးသွင်းပြီး ယူပိုင်ခွင့် အဖွဲ့မှတ်ချက်များဖြင့် ပါဝင်ခွင့်အားပေးသည်။
 တစ်ဖက်တစ်ချက်၏ ပါဝင်ဆုံးဖြတ်ခွင့်သည် အချားဆုံးဖြစ်ပြီး၊ အချိုးသွင်း
 များပညာရေးထက်ပြီး အိမ်တွင်းမှတစ်ဆင့် အချိုးပေးခြင်းဖြစ်ပြီး၊ အချိုးသွင်း
- အချိုးသွင်းဝင်ရောက်လုပ်ငန်းပညာဖြင့် အိမ်ထဲတွင် အိမ်ထောင်ရေး
 ရေးအားပေးခြင်းစတင် ဖြေရှင်းရာမှ ပါဝင်ဆုံးဖြတ်ခွင့်ပေးခြင်း
 ဖြစ်ပေါ်လာသည်။
- အချိုးထိုးသက် မေးခွာတွင် ပညာရေးဆွေးနွေးချက်များ၊ လုပ်ငန်းခွင်
 တန်းတူရေးခြင်းဖြင့်လည်း ဖွံ့ဖြိုးရေးလုပ်ငန်းများ ဆောင်ရွက်ရာတွင်
 လက်တွေ့အောင်မြင်စွာ အချိုးသွင်းချက်ကို ကူညီနိုင်သည်။

၀၉	အစိုးရအဖွဲ့၏	၀၉	၀၉	၀၉	၀၉	၀၉	၀၉	၀၉	၀၉	၀၉	၀၉	၀၉	၀၉
၀၈	အစိုးရအဖွဲ့၏	၀၈	၀၈	၀၈	၀၈	၀၈	၀၈	၀၈	၀၈	၀၈	၀၈	၀၈	၀၈
၀၇	၀၇	၀၇	၀၇	၀၇	၀၇	၀၇	၀၇	၀၇	၀၇	၀၇	၀၇	၀၇	၀၇
၀၆	၀၆	၀၆	၀၆	၀၆	၀၆	၀၆	၀၆	၀၆	၀၆	၀၆	၀၆	၀၆	၀၆
၀၅	၀၅	၀၅	၀၅	၀၅	၀၅	၀၅	၀၅	၀၅	၀၅	၀၅	၀၅	၀၅	၀၅
၀၄	၀၄	၀၄	၀၄	၀၄	၀၄	၀၄	၀၄	၀၄	၀၄	၀၄	၀၄	၀၄	၀၄
၀၃	၀၃	၀၃	၀၃	၀၃	၀၃	၀၃	၀၃	၀၃	၀၃	၀၃	၀၃	၀၃	၀၃
၀၂	၀၂	၀၂	၀၂	၀၂	၀၂	၀၂	၀၂	၀၂	၀၂	၀၂	၀၂	၀၂	၀၂
၀၁	၀၁	၀၁	၀၁	၀၁	၀၁	၀၁	၀၁	၀၁	၀၁	၀၁	၀၁	၀၁	၀၁

ပို့ဆောင်ရေးဌာန - ဦးကျော်စွာ
 ပါဝင်ရေးဆွဲသူ = ကျား (၁၉)၊ မ (၄၀)

“ရေးဆွဲချက်ခြေသုံးထပ်ချက်”

- လယ်ယာလုပ်ငန်းကို အဓိက လုပ်ကိုင်ကြပြီး အခြားဝင်ရောက်လုပ်ငန်းမှာ ရွေ့လုပ်ငန်းကိုသာ တစ်စုံတစ်ခုလောက် လုပ်ကိုင်ကြသည်။ လယ်ယာလုပ်ငန်း ဗဟုအခြားဝင်ရောက်လုပ်ငန်းများ ဆွေလုပ်ကိုင်မှု မရှိပါ။
- ပတ်ဝန်းကျင်၊ ဖြောင့်မတ်တွင် အလုပ်သမားအချို့များ ဖြစ်ပြီး ကျန်သော ကတစ်စုံ အလုပ်လုပ်သော အချို့များ ဖြစ်သည်။
- အမျိုးသမီး အသက်စဉ်း ဝမ်းကျောင်း မှာ အကယ်၍ တစ်ခုခု ရွေးချင်သော လုပ်ငန်းကိုသာ လုပ်ကိုင်ကြသည်။ လုပ်ငန်းအတိုးတိုး ဖြစ်စေရန် ဝင်ရောက်လုပ်ငန်း ပူးပေါင်းခြင်း ဖြစ်သည်။
- အမျိုးသားများ မှ တစ်စုံတစ်ခုနှင့် ကျား၊ မလေးအသက်ခြောက် နှစ်အရွယ် ရွေးချယ် လုပ်ငန်းအတိုးတိုးမှုများ ဖြစ်သည်။

အဖွဲ့အစည်းချိတ်ဆက်မှု ဆွေးနွေးချက်နှင့်သုံးသပ်ချက်

→ ကျေးဇူးတင်ပေးပြီးနောက် ချီးမွမ်းမှုများသည် ကျေးဇူးတင်မှုအဖွဲ့အစည်းများနှင့် ဖွဲ့စည်းတိုးတက်ရေးတွင် အဓိကဦးဆောင်သည်။ ဆောင်းစဉ်၊ လူငယ် အသင်း၊ ကြက်ခြေနီနှင့် အရံဖိသတ်အဖွဲ့အစည်းများ၏ စုံကြုံရေးနှင့် အထောက်အကူပေးရေး တို့တွင် အဓိကပါဝင်သည်။

→ ဇွဲနယ်တိုင်းဒေသကြီးများသည် ဆူထူမဟုတ်ပေ။ ကျေးဇူးတင်မှုများကို အထောက်အကူပြု ကော်မတီနှင့် ကျေးဇူးတင်မှုတိုက်ခတ် အဖွဲ့အစည်း တစ်ခုနှင့်တစ်ခု ချိတ်ဆက်ပေးသည်။

→ စာတစ်ကျောင်းနှင့်ပတ်သက်၍ ဇွဲနယ်ဒေသများ၊ ဘေးအန္တရာယ် ကြုံရသူများ၏ ဇွဲနယ်အဖွဲ့အစည်းများနှင့် ဆက်သွယ်ဆောင်ရွက် ပေးသည်။

(၇) အမျိုးသားများ တပ်ပြုသော ပြဿနာသစ်ပင်နှင့် ဝေဖန်ရေးနည်းလမ်း

၉ သာနာသစ်ပင်

15.2.2016

မထံရွာ

မထံရွာမြို့

အမျိုးသားများ

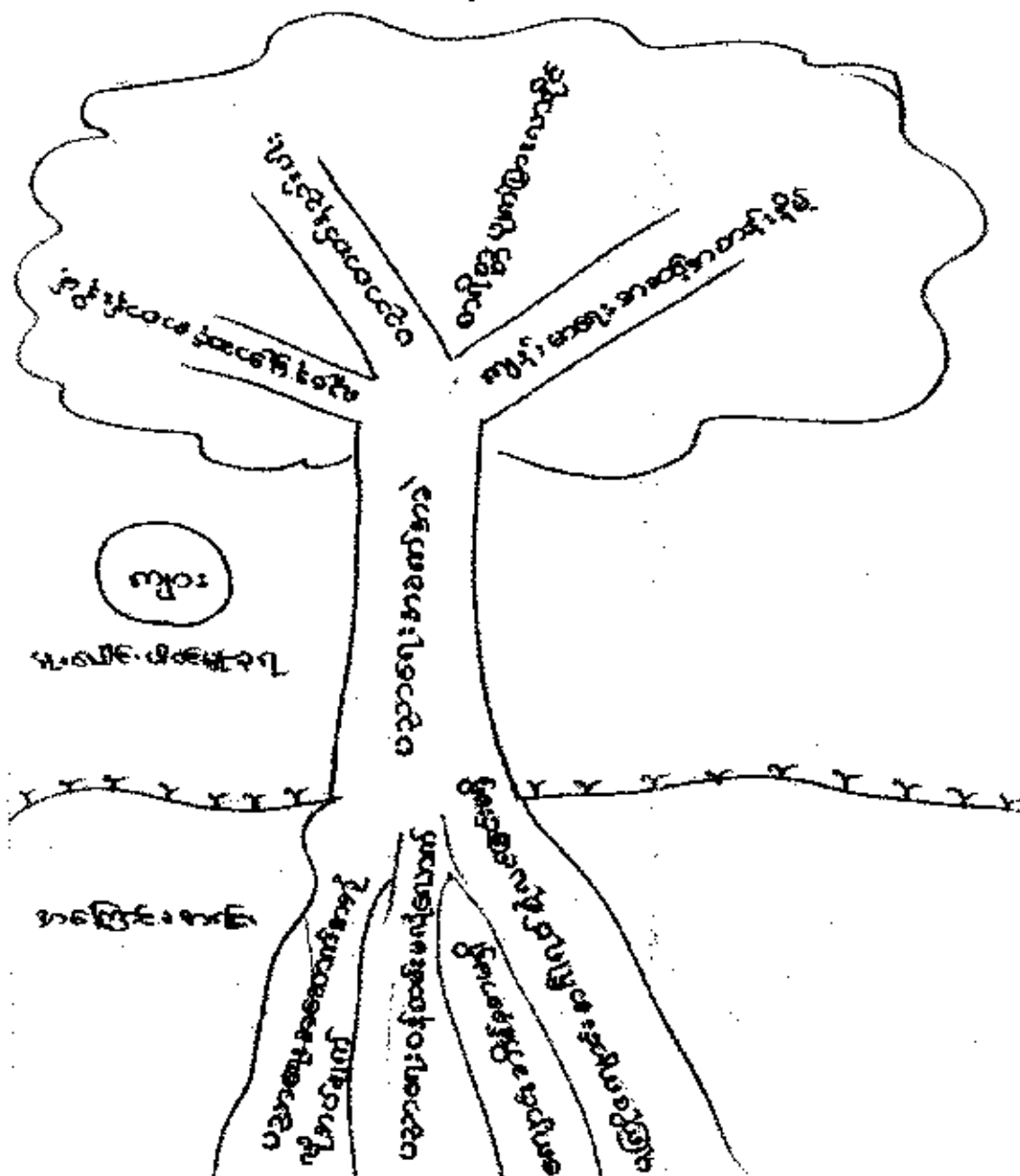

အကျိုးဆက်နှင့် ရလဒ်များ

စဉ်	အကြောင်းအရင်း	စဉ်	အခက်အခဲ
၁	ပညာရေးအဆောက်အအုံမကောင်း	၁	ပညာရေးအဆင့်နိမ့်ကျလာခြင်း
၂	ဝန်ထမ်းများမလုံလောက်ခြင်း	၂	လူနေမှုအဆင့်အတန်းနိမ့်ပါးခြင်း၊ ပညာတတ်နည်းပါး
၃	ကျောင်းအိမ်သာမရှိခြင်း	၃	ကျန်းမာရေးအဆင့်အတန်းနိမ့်လာခြင်း
၄	မူကြိုကျောင်းမကောင်းခြင်း	၄	စာရိတ္တပျက်ပြားလာခြင်း
၅			

ဖြေရှင်းနည်းလမ်း

- ကျောင်းဆောင်များတိုးချဲ့ပေးခြင်း
- ကျောင်းအိမ်သာဆောက်ပေးခြင်း
- မူကြိုကျောင်းပြုပြင်ခြင်း

(၈) အမျိုးသမီးများ တင်ပြသော ပြဿနာသစ်ပင်နှင့် ဖြေရှင်းနည်းလမ်း

၂၀၁၈-၂၀၁၉

ပြဿနာသစ်ပင်

မံတုံရွာ

မတုံဘုတ်စု

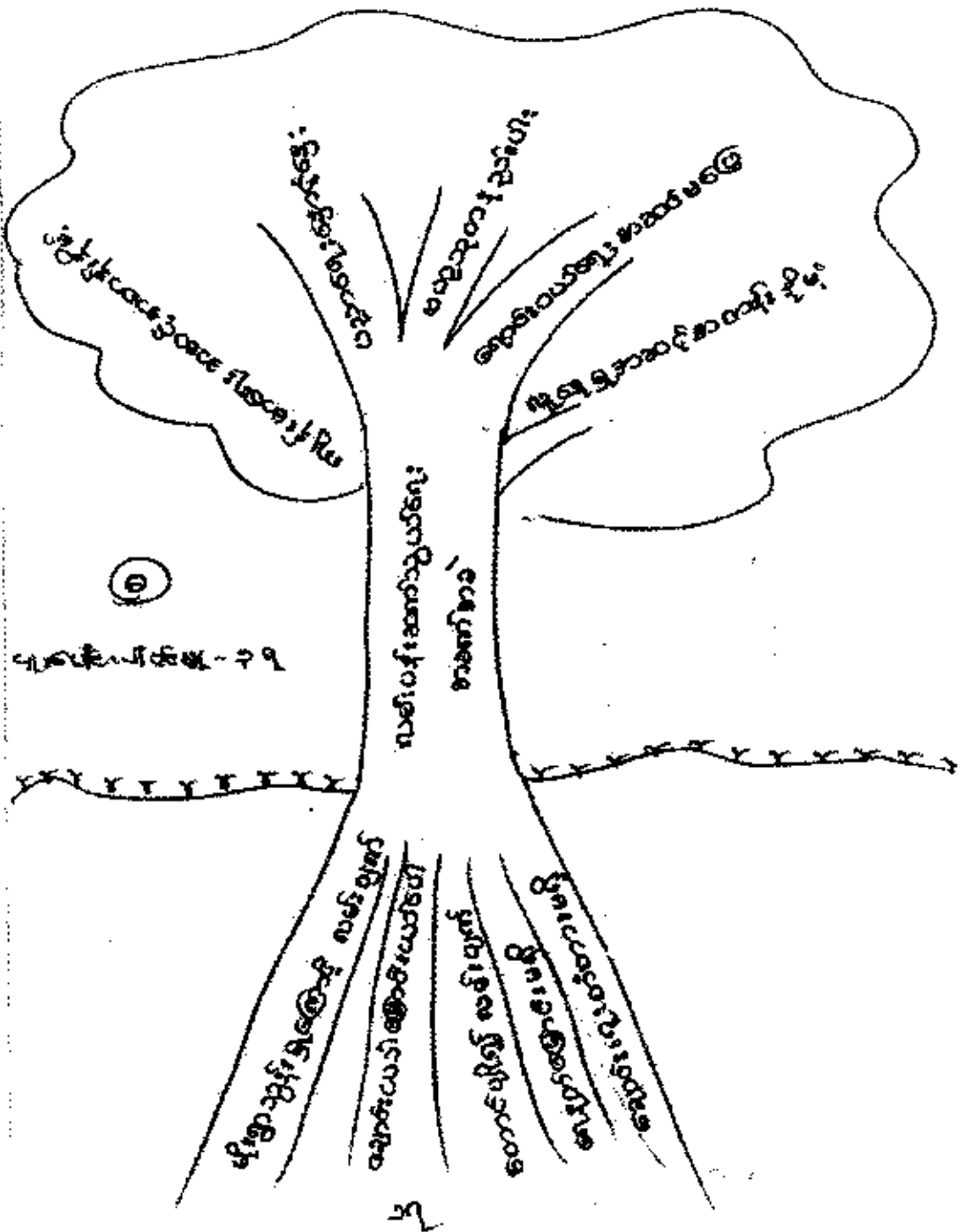

အကျိုးဆက် နှင့် ရလဒ်များ

စ ဉ်	အကြောင်းအရင်း	စ ဉ်	အခက်အခဲ
၁	မိုးရွာခြင်းကြောင့်လမ်းပျက်	၁	ကျန်းမာရေးအဆင့်နိမ့်လာခြင်း
၂	ချောင်းမြောင်းပေါများခြင်း	၂	ပညာရေးအဆင့်နိမ့်ကျလာခြင်း
၃	တောင်ပြိုသောကြောင့်လမ်းပျက်ခြင်း	၃	ဇာတိသုတေသနဦးပေးလာခြင်း
၄	ရေမြောင်းမရှိခြင်း	၄	ပင်ငွေမကောင်းခြင်း
၅	ချောင်းကူးတံတားမရှိခြင်း	၅	လျှို့ဝှက်မှုအဆင့်အတန်းနိမ့်လာခြင်း

ဖြေရှင်းနည်းလမ်းများ

- ချောင်းကူးတံတားများတည်ဆောက်ပေးခြင်း
- ရွာတွင်းလမ်း၊ ရွာချင်းဆက်လမ်းများပြုပြင်ပေးခြင်း
- ရေနုတ်မြောင်းတူးပေးခြင်း

မံတုံကျေနာရာမှတင်ပြသော အခက်အခဲ အတားအဆီးများ

အမျိုးသားအဖွဲ့မှ တင်ပြသော အခက်အခဲ အတားအဆီးများ	အမျိုးသမီးအဖွဲ့မှ တင်ပြသော အခက်အခဲ အတားအဆီးများ
၁ ပညာရေး အခက်အခဲ	၁ လမ်းပန်းဆက်သွယ်ရေး အခက်အခဲ
၂ ကျန်းမာရေး အခက်အခဲ	၂ ပညာရေး အခက်အခဲ
၃ သောက်သုံးရေ အခက်အခဲ	၃ အလုပ်အကိုင် အခက်အခဲ
၄ လမ်းပန်းဆက်သွယ်ရေးအခက်အခဲ	၄ စိုက်ပျိုးရေးအခက်အခဲ
၅ စိုက်ပျိုးရေးအခက်အခဲ	၅ ကျန်းမာရေးအခက်အခဲ

(၉)မျှော်မှန်းခြင်း-နောင်လာမည့် (၅)နှစ်အတွင်း ကျေးရွာဖွံ့ဖြိုးရေး မျှော်မှန်းလျာထားချက်များ

အမျိုးသားအဖွဲ့မှ တင်ပြသော မျှော်မှန်းချက်များ		အမျိုးသမီးအဖွဲ့ တင်ပြသော မျှော်မှန်းချက်များ	
၁	ပညာရေး အဆင့်အတန်း မြင့်မားလာစေရန်	၁	ပညာရေး အဆင့်အတန်း မြင့်မားလာစေရန် လာစေရန်
၂	ကျန်းမာရေးအဆင့်အတန်းမြင့်မားလာရန်	၂	ကျန်းမာရေးအဆင့်အတန်း မြင့်မားလာစေရန်
၃	သောက်သုံးရေအလုံအလောက်ရရှိလာစေရန်	၃	လမ်းပန်းဆက်သွယ်ရေးကောင်းမွန်လာစေရန်
၄	လမ်းပန်းဆက်သွယ်ရေးကောင်းမွန်လာစေရန်	၄	စိုက်ပျိုးရေးအဆင်ပြေစေရန်
၅	စိုက်ပျိုးရေးအလုံအလောက်ရရှိစေရန်နှင့်စိုက်ပျိုးကိရိယာများပြည့်စုံစေရန်	၅	လူနေမှုအဆင့်အတန်း မြင့်မားလာစေရန်

မံထုံကျေးရွာသည် ဖွံ့ဖြိုးမှုအားနည်းသော ရွာတစ်ရွာဖြစ်သည့်အတွက် လိုအပ်များစွာ ရှိနေပါသည်။ ထိုမျှော်မှန်းချက်များမှာ မံထုံကျေးရွာရှိ အမျိုးသား/အမျိုးသမီးများ၏ တင်ပြဆွေးနွေးမှုများ ဖြစ်ပါသည်။ နောင်လာမည့် (၅)နှစ်အတွင်း ကျေးရွာဖွံ့ဖြိုးရေး မျှော်မှန်း လျာထားချက်များကို ကြည့်ခြင်းအားဖြင့် စီမံကိန်းအပေါ် ထိုကျေးရွာသူ/သားများ၏ မျှော်မှန်းချက်ကို သိရှိနိုင်ပါသည်။

၄။ လူထုပူပေါင်းပါဝင်သော လူမှုဆန်းစစ်ခြင်းနှင့် အကဲဖြတ်ခြင်းလုပ်ငန်းစဉ်

(PSA/PRA) အကျဉ်းချုပ်

စဉ်	အကြောင်းအရာ	ရက်စွဲ	ဦးတည်အုပ်စု	တက်ရောက်သူ			အဓိက ဆွေးနွေးချက်များ
				ကျား	မ	ပေါင်း	
၁	ကျေးရွာလူမှုရေးပြန့်ပွားမှုသယံဇာတပြမြေပုံ (social map/ Resource map)	၁၇.၁.၂၀၁၇	ပြေလည်သော အုပ်စု အလယ်အလတ် အုပ်စု မပြေလည်သော အုပ်စု	၁၉	၄၀	၅၉	အိမ်များ၊ အခြေခံအဆောက်အအုံများ၊ လမ်းပန်းဆက်သွယ်ရေး၊ လယ်ယာမြေများ၊ မြစ်ချောင်းများနှင့် တောတောင်များ
၂	လူမှုစီးပွားအဆင့်သတ်မှတ်ခြင်း (Wealth Ranking)	၁၇.၁.၂၀၁၇	ပြေလည်သော အုပ်စု အလယ်အလတ် အုပ်စု မပြေလည်သော အုပ်စု	၁၉	၄၀	၅၉	ကျေးရွာလူမှုစီးပွားအုပ်စုများခွဲခြားသတ်မှတ်နိုင်ရေးအတွက် အခြေခံစံနှုန်းများသတ်မှတ်ခြင်း၊ ကျေးရွာသားများနှင့်အများသဘောတူသတ်မှတ်ခြင်း
၃	ရာသီခွင်ပြပြက္ခဒိန် (seasonal calendar)	၁၇.၁.၂၀၁၇	ပြေလည်သော အုပ်စု အလယ်အလတ် အုပ်စု မပြေလည်သော အုပ်စု	၁၉	၄၀	၅၉	ရာသီဥတု၊ စိုက်ပျိုးသီးနှံများ၊ ပင်ပွင့်၊ ရွှေ့ပြောင်းအလုပ်အကိုင်၊ သဘာဝဘေး၊ မွေးမြူရေးလုပ်ငန်းများနှင့် ဦးတော်များ
၄	ပင့်ကူအိမ်ကွန်ယက် (Spider Web)	၁၇.၁.၂၀၁၇	ပြေလည်သော အုပ်စု အလယ်အလတ် အုပ်စု မပြေလည်သော အုပ်စု	၂၀	၄၀	၆၀	အမျိုးသားနှင့်အမျိုးသမီးများတန်းတူအခွင့်အရေးရရှိမှုနှင့်မရရှိသည့်အကြောင်းအရင်းများ
၅	ကျား/မကဏ္ဍသုံးသပ်ခြင်း	၁၇.၁.၂၀၁၇	ပြေလည်သော အုပ်စု အလယ်အလတ် အုပ်စု မပြေလည်သော အုပ်စု	၂၀	၄၀	၆၀	အမျိုးသား/သမီး တို့၏ အရင်းအမြစ်အပေါ်မည်သူ ကိုယ်၍ အသုံးပြုနေကြသည်ကို ဖော်ထုတ်ခြင်း

၆	အဖွဲ့အစည်း ချိတ်ဆက် မှု (Venn Diagram)	Local.c.lc	ပြေလည်သော အုပ်စု အလယ်အလတ်အုပ် စု မပြေလည်သော အုပ်စု	၂၀	၄၀	၆၀	ကျေးရွာတွင်းရှိအဖွဲ့အစည်း များမည်သို့သောလုပ်ငန်း များအတွက်မည်သည့်အဖွဲ့ များချိတ်ဆက်လုပ်ကိုင်မှု
၇	ပြဿနာ သစ်ပင် (problem Tree)	၂	အမျိုးသားအုပ်စု	-	-	-	ဆွေးနွေးထားသောအခြေခံ အထောက်အပံ့များစိုက်ပျိုး ရေး၊ အသက်မွေးဝမ်းကျောင်း လုပ်ငန်းများနှင့် လမ်းပန်းဆက်သွယ်ရေး
၈	ပြဿနာ သစ်ပင် (problem Tree)	၂	အမျိုးသမီးအုပ်စု	-	-	-	ဆွေးနွေးထားသောအခြေခံ အထောက်အပံ့များနှင့် အသက်မွေးဝမ်းကျောင်းလုပ် ငန်းများပညာရေး၊ စိုက်ပျိုးရေး၊ ကျန်းမာရေးနှင့် လမ်းပန်းဆက်သွယ်ရေး
၉	ကျေးရွာ၏ (၅)နှစ်တဦး စား ပေးအစီအ စဉ်ပြဇယား (Matric Ranking)	Local.c.lc	ပြေလည်သော အုပ်စု အလယ်အလတ် အုပ်စု မပြေလည်သော အုပ်စု	၃၉	၈၀	၁၁၉	အကျိုးပြုပြီးရေးအကျိုးခံစား ခွင့်နှင့်အဓိကလိုအပ်ချက် များပေါ်မူတည်ဆုံးဖြတ် သည်။

၁၃။ အစည်းအဝေးမှတ်တမ်းများ

(က)-၁။ အမျိုးသမီးကဏ္ဍအစည်းအဝေးမှတ်တမ်းနှင့် စစ်ဆေးရမည့်အချက်များ

၁။ အမျိုးသမီးကဏ္ဍ အစည်းအဝေးမှတ်တမ်း

စီမံကိန်းပထမနှစ်အတွက်ကျေးရွာမိတ်ဆက်အစည်းအဝေးပြုလုပ်ရန်ဖိတ်ကြားရာတွင်အမျိုးသမီးများအချိုးညီစွာပါဝင်ရန်ကျေးရွာတာဝန်ရှိသူများနှင့်အုပ်ချုပ်ရေးမှူးထံသို့ပြောကြားခဲ့ပါသည်။ အစည်းအဝေးတိုင်းတွင်အမျိုးသမီးများပြောကြားလိုသောအချက်များကိုလွတ်လပ်ပွင့်လင်းစွာပြောကြားနိုင်ကြောင်းကိုလည်းအသိပေးထားပါသည်။ ကျေးရွာအုပ်စုအဆင့်တွင်နှစ်စဉ်ပြုလုပ်သောလုပ်ငန်းများတွင်အမျိုးသမီးများတင်ပြတောင်းဆိုသောလုပ်ငန်းတစ်ခုပါဝင်မည်ဖြစ်ကြောင်းကိုလည်းပြောကြားခဲ့ပါသည်။ လုပ်ငန်းခွဲများအကောင်အထည်ဖော်ဆောင်ရွက်သောလုပ်ငန်းဖြစ်ပါကတူညီသောလုပ်ငန်းအတွက်တူညီသောလုပ်ခလစာများရှိမည်ကိုလည်းပြောကြားခဲ့ပါသည်။ စီမံကိန်းတွင်အမျိုးသမီး/သားခွဲခြားမှုများမရှိစေရန်ရည်ရွယ်ထားသည်ကိုလည်းပြောကြားမှုပြုလုပ်ခဲ့သည်။ အမျိုးသမီးများ၏ဦးဆောင်နိုင်မှုနှင့်စီမံခန့်ခွဲမှုစွမ်းရည်များတိုးတက်လာစေရန်အတွက်ကော်မတီများထဲတွင်အမျိုးသမီးများ(၅၀%)ပါဝင်ရမည်ဖြစ်ပါသည်။ ဆပ်ကော်မတီတစ်ခုတိုင်းတွင်လည်းအနည်းဆုံးအမျိုးသမီးတစ်ဦးပါဝင်ရမည်ဖြစ်ပါသည်။ ကော်မတီဝင်အမျိုးသမီးများသည် တင်ပြဆွေးနွေးမှုများပြုလုပ်ခြင်း၊ ဆုံးဖြတ်ချက်ချခြင်းများပြုလုပ်ရမည်ဖြစ်ပါသည်။ အမျိုးသားများမှလည်းကူညီပံ့ပိုးပေးရမည်ဖြစ်ပါသည်။ ဒုတိယအကြိမ်အစည်းအဝေးများတွင်အမျိုးသမီးများသည်လိုအပ်ချက်အခက်အခဲများကိုလွတ်လပ်စွာဆွေးနွေးနိုင်ရန်အမျိုးသမီးသီးသန့်အုပ်စုများဖွဲ့ပြီးအခက်အခဲများဖော်ထုတ်ခြင်းကိုလည်းလုပ်ကိုင်ခဲ့ပါသည်။

၂။ ကျေးရွာမိတ်ဆက်အစည်းအဝေးတွင် အမျိုးသမီးကဏ္ဍအတွက် စောင့်ကြည့်စစ်ဆေးရမည့်အချက်များ

ကျေးရွာ/ကျေးရွာအုပ်စုအမည်- ၁၀၀၂ ကျေးရွာ၊ ၁၀၀၂ ကျေးရွာအုပ်စု

စဉ်	အကြောင်းအရာ	တွေ့ရှိချက်		မှတ်ချက်
		✓	x	
၁။	အစည်းအဝေးတက်ရောက်လူသူများအား ကျား၊မ ရေးရာအခြေခံသဘောတရားများကို ရှင်းလင်းဆွေးနွေးခဲ့ပါသလား။	✓		
၂။	စီမံကိန်းပါဝင်သော ကျား၊မရေးရာ အကောင်အထည်ဖော်ရေး လိုအပ်ချက်(၅)ချက်ကို ရှင်းလင်းပြခဲ့ပါသလား။	✓		
၃။	အစည်းအဝေးခေါ်ယူရာတွင် အမျိုးသား/သမီးများ အချိုးညီစွာတက်ရောက်နိုင်ရေး အတွက်အသိပေးတိုက်တွန်း စည်းရုံးခဲ့တာမျိုးရှိခဲ့ပါသလား။	✓		
၄။	အမျိုးသမီးများ၏ စကားသံများပြောဆိုနိုင်ခွင့်များ ပိုမိုထွက်ပေါ်လာအောင် ဖန်တီးပေးခဲ့ပါသလား။	✓		
၅။	ဆပ်ကော်မတီဖွဲ့များ ဖွဲ့စည်းရာတွင်အမျိုးသမီးများနှင့် ပါဝင်ဖွဲ့စည်းရေး၊ ပူးပေါင်းပါဝင်ရေး ဦးဆောင်နိုင်ရေးအတွက် တွန်းအားပေးကူညီဆောက်ရွက်ခဲ့ပါသလား။	✓		
၆။	အစည်းအဝေးကို အမျိုးသား/သမီးများ အလွယ်တကူပါဝင်တက်ရောက်နိုင်သော အချိန်နှင့် နေရာများကိုရွေးချယ်ခြင်း၊ ထည့်သွင်းစဉ်းစားဆောက်ရွက်ခြင်းများတို့ကို လုပ်ဆောင်ခဲ့ပါသလား	✓		
၇။	လူနည်းစု၊ ဆင်းနွမ်းပါးထိခိုက်လွယ်သောအုပ်စုများကို အစည်းအဝေးမစတင်မီ အချိန်များ က ရှာဖွေဖော်ထုတ်ခဲ့တာမျိုးများ ရှိပါသလား။	✓		

၈။	လူနည်းစု/ဆင်းရဲ/နွမ်းပါး/ထိခိုက်လွယ်သော အမျိုးသား/သမီးများထံမှ အချို့ကို အစည်းအဝေးတက်ရောက်နိုင်အောင် ခိတ်ကြား ဆောင်ရွက်မှုမျိုး ရှိပါသလား။	✓
၉။	လူနည်းစု/ဆင်းရဲ/နွမ်းပါး/ထိခိုက်လွယ်သော အမျိုးသား/အမျိုးသမီးများနှင့် ကြုံတွေ့နေရ သော အခက်အခဲများကို သင်ဆွေးနွေး မေးမြန်းခဲ့တာမျိုး ရှိပါသလား။	✓
၁၀။	အမျိုးသမီးများ ပြောဆိုတင်ပြနိုင်အောင် အချိန်ပေးရန် ကြိုတင်စီစဉ်ဆောင်ရွက်မှု မျိုးများဆောင်ရွက်ခဲ့တာများ ရှိပါသလား။	✓
၁၁။	စီမံကိန်းလုပ်ငန်းခွဲများရှာဖွေဖော်ထုတ်ရာတွင် အမျိုးသား/သမီးများသီးခြားဆွေးနွေး ဖော်ထုတ်ဆောင်ရွက်ခဲ့တာမျိုး ရှိပါသလား။	✓
၁၂။	ကျေးရွာစီမံကိန်း အထောက်အကူပြုကော်မတီဖွဲ့စည်းရာတွင် အမျိုးသမီး အမျိုးသား အချိုးညီမျှစွာ (၅၀:၅၀) ဖွဲ့စည်းနိုင်ခဲ့ပါသလား။ မဖွဲ့စည်းနိုင်ခဲ့ပါက မှတ်ချက်တွင် ရှင်းလင်းပါ။	✓
၁၃။	ဆပ်ကော်မတီများတွင် အနည်းဆုံး အမျိုးသမီးအဖွဲ့ဝင် တစ်ဦးနှုန်းဖြင့် ပါဝင်ဖွဲ့စည်းနိုင်ခဲ့ပါသလား။ မဖွဲ့စည်းနိုင်ခဲ့ပါက မှတ်ချက်တွင် ရှင်းလင်းပါ။	✓
၁၄။	ကျေးရွာ/ကျေးရွာအုပ်စု ဖွံ့ဖြိုးရေးစီမံချက် များတွင် အမျိုးသမီးများ ရွေးချယ်ဆုံးသည့် လုပ်ငန်းစီမံချက် အနည်းဆုံးတစ်ခုပါဝင်နိုင်ရေးအတွက် စည်းရုံးဆွေးနွေးမှုများ ပြုလုပ်ဆောင်ရွက်ခဲ့ပါသလား။	✓
၁၅။	တက်ရောက်လာသူများအား အမျိုးသမီးများ၏ လိုအပ်ချက်များကို ဖြည့်ဆည်းပေးနိုင်ရန် အမျိုးသမီးရွေးချယ် လိုက်သောဦးစားပေးရွေးချယ်မှုများ ကိုထောက်ပံ့ပေးသွားမည်ဖြစ်ကြောင်း အသိပေးပြောကြားခဲ့ပါသလား။	✓
၁၆။	ရွေးချယ်လိုက်သော စီမံကိန်းလုပ်ငန်းခွဲများသည် ဒေသတွင်းမှာရှိသော လူနည်းစု/ဆင်းရဲ/ နွမ်းပါး/ထိခိုက်လွယ် အုပ်စုများအပေါ် မည်သို့အကျိုးပြုနိုင်မည်ဖြစ်ကြောင်း ရှင်းလင်း ပြောကြားခြင်း၊ မှတ်တမ်းတင်ခြင်းများတို့ကို ဆောင်ရွက်ခဲ့ပါသလား။	✓
၁၇။	ကျေးရွာအုပ်စုအဆင့် အစည်းအဝေးပြုလုပ်ရာတွင် အုပ်စု စီ/ထောက် ကော်မတီဝင်များကို ကျား၊မရေးရာလိုအပ်ချက်များ အကြောင်းကိုရှင်းလင်းပြောကြားခဲ့ပါသလား။	✓
၁၈။	ကျေးရွာအုပ်စုအဆင့် အစည်းအဝေးပြုလုပ်ရာတွင် အုပ်စု စီ/ထောက် ကော်မတီဝင်များ အားလုံး တက်ရောက်နိုင်မှု ရှိ/မရှိ စစ်ဆေးခဲ့ပါသလား။ မတက်ရောက်နိုင်ခဲ့ပါက မှတ်ချက်တွင် ရှင်းလင်းပါ။	✓

၇။ ကျေးရွာစီမံကိန်း ထောက်အကူပြု ကော်မတီဝင်များစာရင်း

(က) ကျေးရွာ စီမံကိန်း အထောင်အကူပြု ကော်မတီ (၂၅၅၅)

ကျား- ဦးအောင်ဇော်ဝင်း

မ - ဒေါ်ရွှေရွှေအေး

(ခ) ကျေးရွာစေတနာ့ဝန်ထမ်း

ကျား - ဦးမျိုးဇော်ထွန်း

မ - ဒေါ်ငယ်ငယ်အေး

(ဂ) ဝယ်ယူရေး ဆင်ကော်မတီ

ကျား - ဦးဇော်လင်း(၂၅၅၅)

- ဦးအောင်ထွန်းဝိုင် (မှတ်တမ်းထိမ်း)

မ - ဒေါ်စိုးစိုးလွင် (အဖွဲ့ဝင်)

(င) စောင့်ကြည့်ကြီးကြပ်ရေး ဆင်ကော်မတီ

ကျား - ဦးစိုးဝင်း (၂၅၅၅)

ဦးဟိန်းထွန်းဦး(အဖွဲ့ဝင်)

မ - ဒေါ်ခင်သန်းဝင်း (အဖွဲ့ဝင်)

(ဃ) လည်ပတ်ထိန်းသိမ်းရေး ဆင်ကော်မတီ

ကျား - ဦးသိန်းထွန်း (၂၅၅၅)

- ဦးလွင်မိုးဦး (အဖွဲ့ဝင်)

ဒေါ်ပေဒေါ (အဖွဲ့ဝင်)

(စ) ဘဏ္ဍရေးစာရေး

ကျား - ဦးအောင်ကျော်ထွန်း

(ဆ) ပေဇန်အကြံပြုတိုင်ကြားရေး တာဝန်ခံ

ကျား - ဦးအောင်စိုး

မ - ဒေါ်အိပု

ကျေးဇူးစိမ်းခန့်ခွဲမှုအဖွဲ့ဝင် အဖွဲ့ဝင်များစာရင်း (ဖံထံ) ၂၀၁၇

စိမ်းကိန်းစာစောင်စာရွက် ပြုပြင်မှု - ကျား - ဦးစောစောစောစော (အုပ်စုအဖွဲ့)
(ဥက္ကဋ္ဌ) ဝ - ဒေါ်မိမိဦး (အုပ်စုအဖွဲ့)

ယင်းအဖွဲ့ဝင်များစာရင်း - ကျား - ဦးဝင်းဦး (ဥက္ကဋ္ဌ)
ကျား - ဦးစောမျိုးဦး (အဖွဲ့ဝင်) ဝ - ဒေါ်ခွေခွေဦး (မှတ်တမ်းထိန်း)

စောင့်ကြည့်ကြီးကြပ်ရေးအဖွဲ့ဝင်များစာရင်း - ကျား - ဦးစိုးဝင်း
- ဒေါ်ခင်အေးဝင်း
- ဒေါ်သူသူအေး

ယင်းပတ်ဝန်းကျင်ရေးအဖွဲ့ဝင်များစာရင်း - ကျား - ဦးမြင့်စော
- ဒေါ်ဝင်းလင်း (ဥက္ကဋ္ဌ) ဝ - ဒေါ်သူသူအေး

ဝေဖန်အကြံပြုကြိုငြိမ်းရေးအဖွဲ့ဝင်များစာရင်း - ကျား - ဦးပြာ
ဝ - ဒေါ်အေး

စောင့်ရှောက်ရေးအဖွဲ့ဝင်များစာရင်း - ကျား - ဦးမျိုးစောထွန်း
ဝ - ဒေါ်လှလှအေး

အဖွဲ့ဝင်များစာရင်း - ကျား - ဦးစောစောကျော်ထွန်း

၆။ ကော်မတီဝင်များ ရွေးချယ်ခြင်းနှင့် ကျေးရွာ ဖွံ့ဖြိုးရေးဆောင်ရွက်မှု မှတ်တမ်း

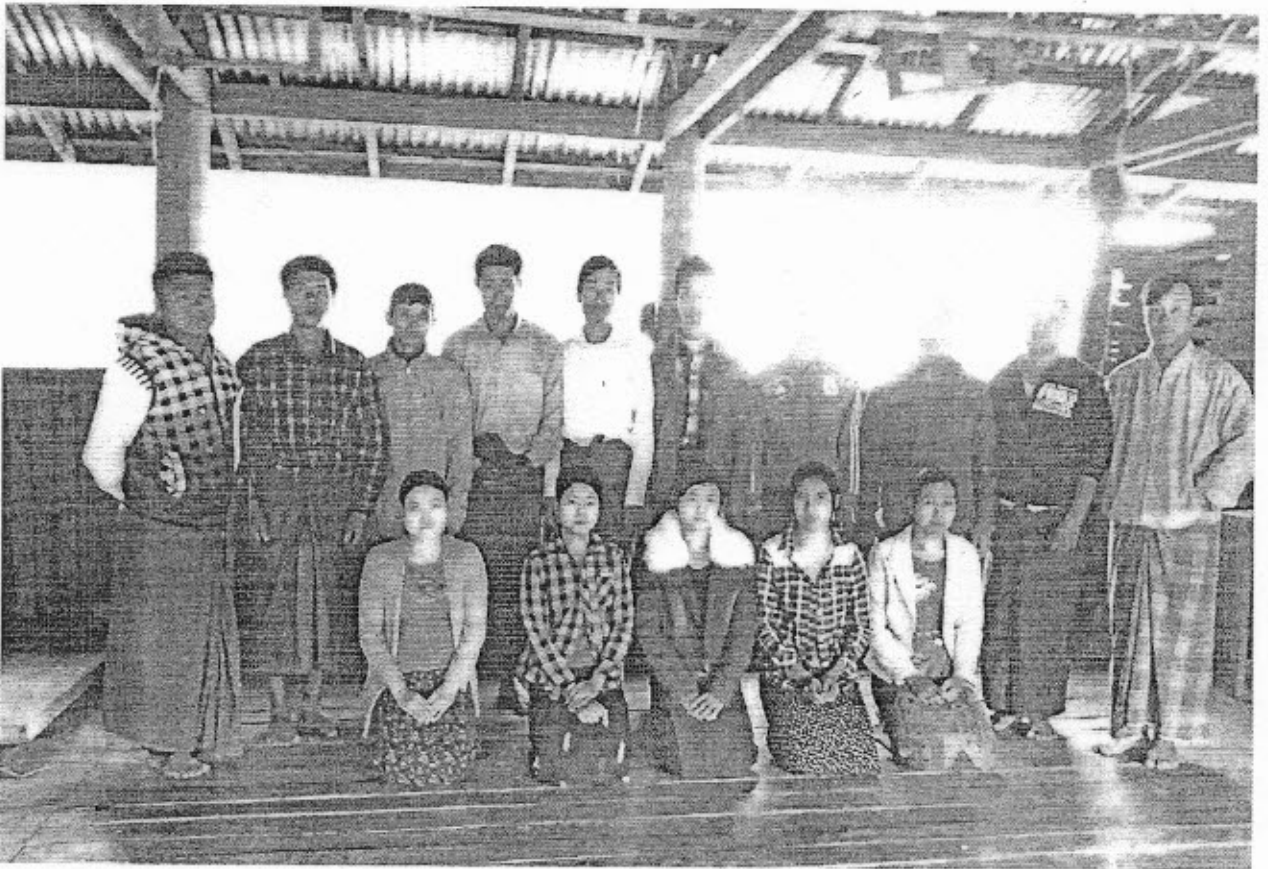
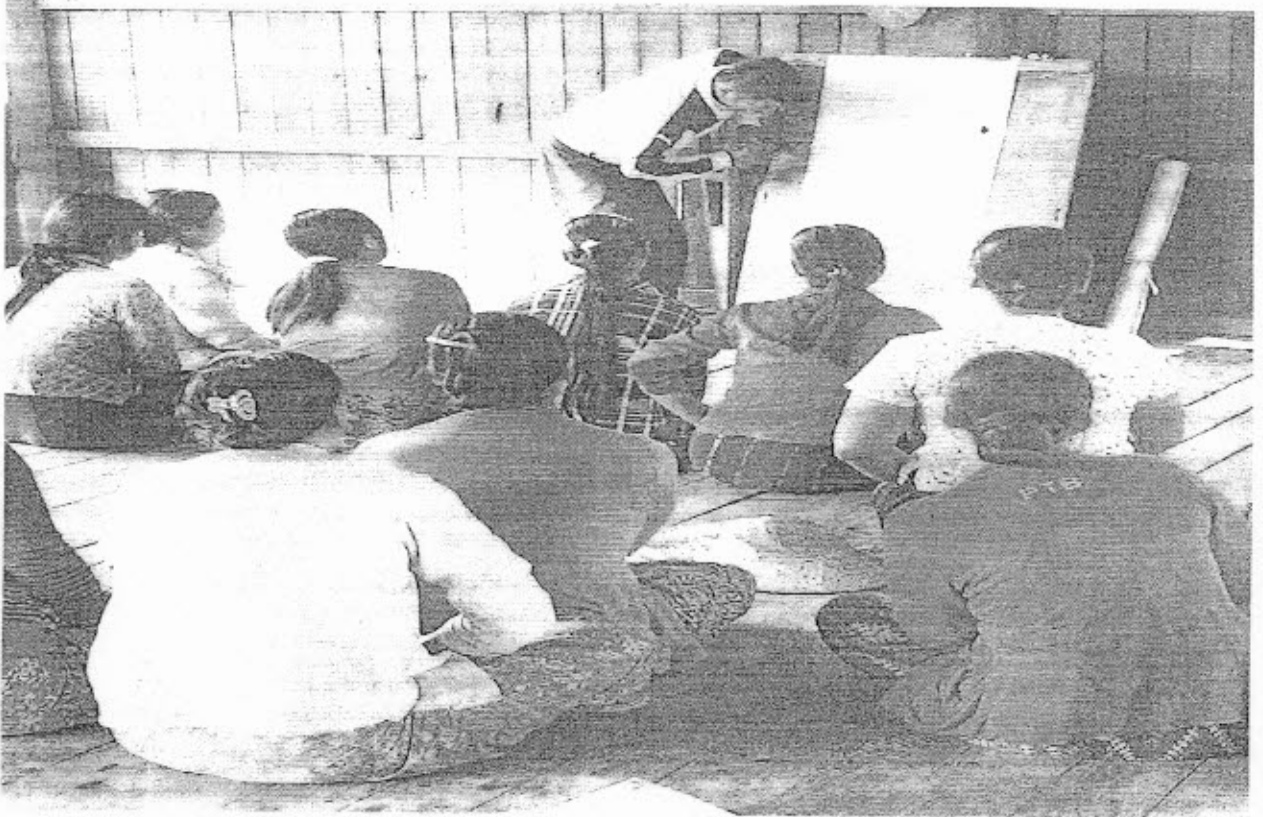

၈၊ ကျေးရွာအခြေခံ အချက်အလက်များ (ပုံစံ ၈-၁)



လူထုစာနိမ့်စီမံကိန်းဦးစီးဌာန
အပိုင်း-၃ ၉.၉.၂၀၁၅

ပုံစံ-၈ ကျေးရွာအခြေခံအချက်အလက်များ (Form PC 1)

လက်ညှိုးမှတ်/ ကျေးရွာတစ်ရွာသို့ ပထမဆုံး စိတ်ဆက်စနစ်ဆောင်ရွက်သောအခါ လူထုစာနိမ့်ရေးရာမှသည် ကျေးရွာအပေါင်းစတင်များအားကျေးရွာအချက်အလက်များကိုပေးပို့ရန်အတွက်အထောက်အကူပြုရန်အတွက် အချက်အလက်များကိုစီမံကိန်းဦးစီးဌာနထံသို့ ပြန်လည်အတည်ပြုရန်အတွက် အချက်အလက်များအားစစ်ဆေးခြင်းအတွက် အောက်ဖော်ပြပါအချက်အလက်များကို အတည်ပြုရန်အတွက် လူထုစာနိမ့်ရေးရာမှ သတင်းအချက်အလက်ထံသို့ Tablets မှတစ်ဆင့် ပြန်လည်ရယူရမည်။

ကျေးရွာအုပ်ချုပ်ရေးမှူးအမည်	မြ.ဝင်းထွန်း	ကျေးရွာအုပ်ချုပ်ရေးမှူးအမည်	စိန်မာမာ
လူထုစာနိမ့်ရေးရာမှူးအမည်	မြ.ဝင်းထွန်း	လူထုစာနိမ့်ရေးရာမှူးအမည်	စိန်မာမာ
ပြည်နယ်/တိုင်းဒေသကြီး	စစ်ကိုင်း	မြို့နယ်	မင်းတူး
ကျေးရွာ	မင်းတူး	ကျေးရွာ	မင်းတူး

က. လူဦးရေ

လူဦးရေ	အိမ်ထောင်စုအရေအတွက်	တိုးတက်ရေးအဖွဲ့အစည်း	အိမ်ထောင်စုအရေအတွက်
လူဦးရေ (၁) ၃၆	၁၃၈	အဖွဲ့အစည်း (၁) ၃၆	၁၃၈
လူဦးရေ (၂) ၁		အဖွဲ့အစည်း (၂) ၁	၁
လူဦးရေစုစုပေါင်း		အဖွဲ့အစည်းစုစုပေါင်း	

လူဦးရေ	အိမ်ထောင်စုအရေအတွက်	အဖွဲ့အစည်းအရေအတွက်
လူဦးရေ	၃၆	၃၆
အိမ်ထောင်စုအရေအတွက်	၁၃၈	၁၃၈

(ခ) လက်ကိုင်စီမံကိန်းဦးစီးဌာနမှ အချက်အလက်များ

အချက်အလက်	အမှတ် ဖြစ်ပါ	လျှောက်ထားသူ	အမှတ် ဖြစ်ပါ	ဘဏ္ဍာရေးအချက်အလက်	အမှတ် ဖြစ်ပါ
အထက်ကျေးရွာ	<input type="checkbox"/>	ကျေးရွာ	<input type="checkbox"/>	အထက်	<input type="checkbox"/>
အလယ်ကျေးရွာ	<input type="checkbox"/>	ကျေးရွာ	<input checked="" type="checkbox"/>	အလယ်	<input checked="" type="checkbox"/>
အောက်ကျေးရွာ	<input checked="" type="checkbox"/>	ကျေးရွာ	<input type="checkbox"/>	အောက်	<input type="checkbox"/>
အခြား	<input checked="" type="checkbox"/>	ကျေးရွာ	<input checked="" type="checkbox"/>	အခြား	<input type="checkbox"/>
အခြား	<input type="checkbox"/>	ကျေးရွာ	<input type="checkbox"/>	အခြား	<input type="checkbox"/>
မှတ်စု		မှတ်စု		မှတ်စု	



ပြည်ထောင်စုမြန်မာနိုင်ငံတော်
ဆိုင်ရာ ၃၉.၂၀၁၅

(က) တွင်းထွက်ပစ္စည်းများပတ်သက်၍ စောင့်ရှောက်ထိန်းသိမ်းရေး သို့မဟုတ် ထိမြှောက်မှုများလျော့ချရေးအတွက်အသုံးပြုရမည့်အချက်အလက်များ

(၁) အထက်အရပ်			(၂) တွင်းထွက်ပစ္စည်း			(၃) လက်ရှိပစ္စည်း		
	ရွာတွင်းမှ ထိုင်သူ	အခြားရွာမှ လာသူ		ရွာတွင်းမှ ထိုင်သူ	အခြားရွာမှ လာသူ		ရွာတွင်းမှ ထိုင်သူ	အခြားရွာမှ လာသူ
ပုလဲထွက်ပစ္စည်းအရပ်	<input checked="" type="checkbox"/>	<input checked="" type="checkbox"/>	အရပ်ဝန်း	<input type="checkbox"/>	<input type="checkbox"/>	လက်ထောက်	<input checked="" type="checkbox"/>	<input type="checkbox"/>
အထက်တန်းမြို့နယ်အရပ်	<input type="checkbox"/>	<input type="checkbox"/>	လက်ထောက် ကျွမ်းကျင်မှု	<input type="checkbox"/>	<input checked="" type="checkbox"/>	ပုလဲ	<input type="checkbox"/>	<input checked="" type="checkbox"/>
အလယ်တန်းမြို့နယ်အရပ်	<input checked="" type="checkbox"/>	<input checked="" type="checkbox"/>	အမျိုးသမီးကျွမ်းကျင်မှု	<input type="checkbox"/>	<input checked="" type="checkbox"/>	လျှပ်စစ်စနစ်	<input type="checkbox"/>	<input type="checkbox"/>
မြို့နယ်အရပ်အခြား	<input checked="" type="checkbox"/>	<input type="checkbox"/>	စာရင်းအင်း	<input type="checkbox"/>	<input type="checkbox"/>	စတင်ထွက်ပစ္စည်း	<input type="checkbox"/>	<input type="checkbox"/>
	<input type="checkbox"/>	<input type="checkbox"/>	ပြည်ထောင်စုအစိုးရအဖွဲ့ဝင်	<input type="checkbox"/>	<input checked="" type="checkbox"/>	စာရင်းအင်း	<input type="checkbox"/>	<input type="checkbox"/>
မှတ်ချက်			(၁)/(၂) မှတ်ချက်			မှတ်ချက်		

(ခ) တွင်းထွက်ပစ္စည်းထွက်ပေးမှုအားလုံး / တွင်းထွက်ပစ္စည်းထွက်ပေးမှုအားလုံးမှ ရရှိသည့် အကျိုးအမြတ်အားလုံးကို အကျိုးခွဲဝေမှုအစီအစဉ်အောက်တွင် အကျိုးခွဲဝေမှုအစီအစဉ်အောက်တွင်

အကျိုးခွဲဝေမှုအစီအစဉ်အောက်တွင်
 အကျိုးခွဲဝေမှုအစီအစဉ်အောက်တွင်
 ကွန်ကရစ်လမ်း
 လက်ထောက်အဖွဲ့ဝင်

(ဂ) တွင်းထွက်ပစ္စည်းထွက်ပေးမှု

(၁) တွင်းထွက်ပစ္စည်းထွက်ပေးမှုအားလုံးကို အကျိုးခွဲဝေမှုအစီအစဉ်အောက်တွင် အကျိုးခွဲဝေမှုအစီအစဉ်အောက်တွင်
 (၂) မြို့နယ်အရပ် အကျိုးခွဲဝေမှုအစီအစဉ်အောက်တွင် အကျိုးခွဲဝေမှုအစီအစဉ်အောက်တွင်
 (၃) မြို့နယ်အရပ်အကျိုးခွဲဝေမှုအစီအစဉ်အောက်တွင် အကျိုးခွဲဝေမှုအစီအစဉ်အောက်တွင်

(င) အကျိုးခွဲဝေမှုအစီအစဉ်

(၁) မြို့နယ်အရပ်အကျိုးခွဲဝေမှုအစီအစဉ်အောက်တွင် အကျိုးခွဲဝေမှုအစီအစဉ်အောက်တွင်
 (၂) မြို့နယ်အရပ်အကျိုးခွဲဝေမှုအစီအစဉ်အောက်တွင် အကျိုးခွဲဝေမှုအစီအစဉ်အောက်တွင်
 အကျိုးခွဲဝေမှုအစီအစဉ်အောက်တွင် အကျိုးခွဲဝေမှုအစီအစဉ်အောက်တွင်
 အကျိုးခွဲဝေမှုအစီအစဉ်အောက်တွင် အကျိုးခွဲဝေမှုအစီအစဉ်အောက်တွင်

(ဆ) တွင်းထွက်ပစ္စည်းထွက်ပေးမှုအားလုံး

တွင်းထွက်ပစ္စည်းထွက်ပေးမှုအားလုံးကို အကျိုးခွဲဝေမှုအစီအစဉ်အောက်တွင် အကျိုးခွဲဝေမှုအစီအစဉ်အောက်တွင်
 အကျိုးခွဲဝေမှုအစီအစဉ်အောက်တွင် အကျိုးခွဲဝေမှုအစီအစဉ်အောက်တွင်



လူထုဝန်ထမ်းချိမ်းညှိရေးဦးစီးဌာန
အစီအစဉ်-၃ ၅၉၂၂၀၁၅

(၈) တောစိုက်ရေး ဦးစီးဌာနအဖွဲ့အစည်းများ
လူထုဝန်ထမ်းချိမ်းညှိရေးဦးစီးဌာနတွင် တောစိုက်ရေး ဦးစီးဌာနမှ ဦးစီးရေးမှူး (သို့) ဌာနအဖွဲ့အစည်းမှ (သို့) စီမံကိန်းတပ်ဖွဲ့မှ
ဦးစီးဌာနအဖွဲ့အစည်းအဖွဲ့အစည်းများ

(၁) _____
(၂) _____

တောစိုက်ရေးဦးစီးဌာန

အဖွဲ့ ဦးစီးဌာန (၃၇၅)
ရက်စွဲ ၆. ၂. ၂၀၁၆

လူထုဝန်ထမ်းချိမ်းညှိရေးဦးစီးဌာန

အဖွဲ့ ဦးစီးဌာန
ရက်စွဲ ၆. ၂. ၂၀၁၆



ပုံစံ - ၈ - ၁ ကျေးရွာအခြေခံအချက်အလက်များ (Form PC 1)

လမ်းညွှန်ချက်၊ ကျေးရွာတစ်ရွာသို့ ပထမဆုံးမိတ်ဆက်ခရီး သွားရောက်သောအခါ လူထုစည်းရုံးရေးမှူးသည် ကျေးရွာခေါင်းဆောင်များအား ကျေးရွာအချက်အလက်များကို မေတ္တာရပ်ခံ၍ တောင်းခံရသည်။ ဤအချက်အလက်များကို စီမံကိန်းမိတ်ဆက်အစည်းဝေးမတိုင်မီတောင်းခံရမည်။ စီမံကိန်းမိတ်ဆက်အစည်းဝေးတွင် လူထုစည်းရုံးရေးမှူးသည် ဤအချက်အလက်များအား စစ်ဆေးပြီး မှန်ကန်အောင်ပြုလုပ်ရမည်။ ပြီးနောက်တွင် လူထုစည်းရုံးရေးမှူးမှ သတင်းအချက်အလက်ထံသို့ Tablets တစ်စုံဖြည့်သွင်းရမည်။

ကျေးရွာခေါင်းဆောင် အမည် ဦးတင်အောင်	ကျေးရွာခေါင်းဆောင်၏ ဖုန်းနံပါတ် ၀၇-၉၆၇၄၆၉၇၀၇	လူထုစည်းရုံးရေးမှူး၏ အမည်
ပြည်နယ်/တိုင်းဒေသကြီး	မြို့နယ် မှန်ကန်	ကျေးရွာအုပ်စု ၁၅၀၃
		ကျေးရွာ အ.ခ.ဝ.ပုံ

က။ လူဦးရေ

လူမျိုးစု	အိမ်ထောင်စုအရေအတွက်	ကိုးကွယ်သည့်ဘာသာ	အိမ်ထောင်စုအရေအတွက်
လူမျိုးစု (၁) - မြန်မာ	၁၂၈	ဘာသာ (၁) - မြန်မာ	၁၂၈
လူမျိုးစု (၂) -----		ဘာသာ (၂) -----	
လူမျိုးစု (၃) -----		ဘာသာ (၃) -----	
လူမျိုးစုရော -----		ဘာသာရော -----	
အခြား			
	အရေအတွက်		
မသန်စွမ်းသူများ	၁		
သက်ကြီးရွယ်အိုများ (၆၅ နှစ် နှင့် အထက်)	၂၇		
စစ်ဘေးရှောင်			

	အမျိုးသား (အရေအတွက်)	အမျိုးသမီး (အရေအတွက်)
လူဦးရေ		
လူမျိုးစု (၁) - မြန်မာ	၃၆၅	၃၆၁
လူမျိုးစု (၂) -----		
လူမျိုးစု (၃) -----		
အခြား		
အိမ်ထောင်ဦးစီး	၁၂၅၄	၄

(ခ) အခြေခံအဆောက်အအုံ အသုံးအဆောင်များ

စာသင်ကျောင်း	အမှတ် ခြံပိ	ကျန်းမာရေး	အမှတ် ခြံပိ	ဘာသာရေး အဆောက် အအုံများ	အမှတ် ခြံပိ
အထက်တန်းကျောင်း	<input type="checkbox"/>	ဆေးရုံ	<input type="checkbox"/>	စေတီ	<input type="checkbox"/>
အလယ်တန်းကျောင်း	<input checked="" type="checkbox"/>	ကျန်းမာရေးဌာန	<input checked="" type="checkbox"/>	ဘုန်းကြီးကျောင်း	<input checked="" type="checkbox"/>
ပူလတန်းကျောင်း	<input checked="" type="checkbox"/>	ကျန်းမာရေးဌာနခွဲ	<input type="checkbox"/>	ဟိန္ဒူဘုရားကျောင်း	<input type="checkbox"/>
ပျက်ကျောင်း	<input checked="" type="checkbox"/>	ဆေးပေးခန်း	<input type="checkbox"/>	ရေစယာန်ကျောင်း	<input type="checkbox"/>
အခြား	<input type="checkbox"/>	အခြား	<input type="checkbox"/>	ဗလီ	<input type="checkbox"/>
				အခြား	<input type="checkbox"/>
မှတ်ချက်		မှတ်ချက်		မှတ်ချက်	

(ဂ) ကျွမ်းကျင်သူများမှတ်တမ်း (ကျေးရွာတွင်နေထိုင်သော သို့မဟုတ် ကျေးရွာမှလာရောက်သော ကျွမ်းကျင်သူများ)

(၁) စာသင်ကျောင်း			(၂) ကျန်းမာရေး			(၃) လက်မှုပညာရှင်		
	ရွာတွင် နေထိုင်သူ	အခြားရွာမှလာသူ		ရွာတွင် နေထိုင်သူ	အခြားရွာမှလာသူ		ရွာတွင် နေထိုင်သူ	အခြားရွာမှလာသူ
မူလတန်းပြဆရာ/မ	<input type="checkbox"/>	✓	ဆရာဝန်	<input type="checkbox"/>	<input type="checkbox"/>	လက်သမား	<input type="checkbox"/>	<input type="checkbox"/>
အထက်တန်းပြဆရာ/မ	<input type="checkbox"/>	<input type="checkbox"/>	လက်ထောက် ကျန်းမာရေးမှူး	✓	✓	ပန်းချီ	✓	✓
အလယ်တန်းပြဆရာ/မ	✓	✓	အဖို့သမီးကျန်းမာရေးဆရာမ	<input type="checkbox"/>	✓	လျှပ်စစ်ကျွမ်းကျင်ပညာရှင်	✓	<input type="checkbox"/>
မှတ်တမ်းဆရာ/မ	✓	<input type="checkbox"/>	သားဖွားဆရာမ	<input type="checkbox"/>	✓	ရေပိုက်သူ	<input type="checkbox"/>	<input type="checkbox"/>
အခြား	<input type="checkbox"/>	<input type="checkbox"/>	ပြည်သူ့ကျန်းမာရေးလုပ်သား	<input type="checkbox"/>	<input type="checkbox"/>	စက်ပြင်ဆရာ	✓	<input type="checkbox"/>
မှတ်ချက်			မှတ်ချက်			မှတ်ချက်		

(ဃ) ကျေးရွာသို့ ရောက်ရှိနိုင်သည့် လမ်းအခြေအနေ / ကျေးရွာတစ်ရွာသည် မှုမ်း၏ ကျေးရွာအုပ်စုနှင့် ဆက်သွယ်ထားသော လမ်းအခြေအနေ (အောက်ပါစံနှုန်းကိုလိုက်ပါ)

ကျောက်ကြမ်းလမ်း ကတ္တရာလမ်း ကွန်ကရစ်လမ်း မော်တော်ဆိုင်ကယ်လ်
 ကျောက်စင်းလမ်း ခြေသားလမ်း လှသွားလမ်း အခြား _____

(င) ကျေးရွာဖွံ့ဖြိုးမှုစီမံချက်

(၁) လူထုပတ်ဝန်းကျင်စီမံခန့်ခွဲမှု ဤကျေးရွာတွင်ကျေးရွာဖွံ့ဖြိုးမှု စီမံချက်ရှိခဲ့ပါသလား? ဝိုင်ပါ
 (၂) ရှိခဲ့ပါလျှင် ဤစီမံချက်ကို မည်သည့် ခုနှစ်တွင်ပြင်ဆင်ခဲ့ပါသနည်း? နှစ်-----/မသိပါ
 (၃) ဤစီမံချက်ကို ခြုံငုံနယ်မှအတည်ပြုခဲ့ပါသလား? ပြုခဲ့ပါသည်/မပြုခဲ့ပါ /မသိပါ

(စ) ခရီးအကွာအဝေး

(၁) ဤကျေးရွာ၏ပတ်ပတ်မှ မှုမ်းကျေးရွာအုပ်စု၏ပတ်ပတ်အထိ ခရီးခိုင်းမည်မျှကွာပေးသနည်း? ဝိုင်-----/မသိပါ
 (၂) ဤကျေးရွာမှ မှုမ်းကျေးရွာအုပ်စုပတ်ပတ်အထိ သွားလာရာတွင်ကြာမြင့်သည့်အချိန်၊
 ခြောက်သွေ့ရာသီတွင်ကြာချိန်----- ထော်လာဂျီ/မော်တော်ဆိုင်ကယ်/ခြေလျင်/လား/မော်တော်ဆိုင်/
 အခြား-----
 မိုးရာသီတွင်ကြာချိန်----- ထော်လာဂျီ/မော်တော်ဆိုင်ကယ်/ခြေလျင်/လား/မော်တော်ဆိုင်/
 အခြား-----

(ဆ) ပတ်ဝန်းကျင်ဆိုင်ရာ သဘာဝဘေးအန္တရာယ်

ဤကျေးရွာတွင် ရေကြီးခြင်းကိုသို့ သဘာဝဘေးအန္တရာယ်ကျရောက်မှုခြင်း ရှိပါသလား။
 မရှိပါ ရှိပါသည် ရှိလျှင်ဖော်ပြပါ _____

(ဇ) ကျေးရွာတွင် ဖွံ့စည်းထားသော အဖွဲ့အစည်းများ

လူထုပတ်ဝန်းကျင်စီမံခန့်ခွဲမှု ဤကျေးရွာတွင် ကျေးရွာဖွံ့ဖြိုးရေးအတွက် အစိုးရ (သို့) ရွာသားများကိုယ်တိုင်(သို့) စီမံခန့်ခွဲမှုမှ ဖွဲ့စည်းထားသည့် အဖွဲ့အစည်းများရှိပါသလား။

(၁) _____
 (၂) _____

(ဈ) အထွေထွေအုပ်ချုပ်ရေး ဦးစီးဌာန (GAD) မှ မှတ်တမ်းတင်ထားခြင်း

ဤကျေးရွာသည် အထွေထွေအုပ်ချုပ်ရေး ဦးစီးဌာန (GAD) မှ မှတ်တမ်းတင်ထားမှု ရှိပါသလား။

မရှိပါ ရှိပါသည်

ကျေးရွာခေါင်းဆောင် လူထုစည်းရုံးရေးမှူး
 အမည်: ဦးတင်စွန်း အမည်: ဦးတင်စွန်း
 လက်မှတ် လက်မှတ်



လူထုပတ်ပြုစီမံကိန်း၊ စီမံကိန်းလက်ခွဲ
အပိုင်း ၃ ၂၉.၂၀၁၅

ပုံစံ ၀-၂ - စီမံကိန်းစက်ဝန်းအချိန်ဇယား (PC 2)

လမ်းညွှန်ချက်သက်ဆိုင်ရာလူထုပတ်ပြုစီမံကိန်း/လက်ထောက်နည်းပညာနည်းပညာမျိုးမျိုးမှ စီမံကိန်းစက်ဝန်းအဆင့်တစ်ခုစီ ပြီးစီးတိုင်းကျေးရွာနှင့် ကျေးရွာအုပ်စုအတွက် ပုံစံ ၀-၂ ကိုဖြည့်သွင်းရမည်။

စည်းရုံးရေးမှူး/ဝန်ထမ်း အမည် ဦး ဖျော်စွာ

စက်ဝန်းအားအမှတ်ခြိမ်းပါ စက်ဝန်း(၆) စက်ဝန်း(၂) စက်ဝန်း(၃)

ဝက်ဝန်း (၄)

ကျေးရွာအုပ်စု မဲဇာ ကျေးရွာ မဲဇာ

စီမံကိန်းဆောင်ရွက်မှုအဆင့်များ	နေ့စွဲ		အစည်းအဝေးတွင်တက်ရောက်သူအရေအတွက်			
	စတင်သည့်နေ့	ပြီးဆုံးသည့်နေ့	အမျိုးသားအရေအတွက်	အမျိုးသမီးအရေအတွက်	အိမ်ထောင်စုအရေအတွက်	လူမျိုးစုတက်ရောက်သူအရေအတွက်နှင့် လူမျိုးစုအမည်
၁. ကျေးရွာစီမံကိန်း စိတ်ဆက်အစည်းအဝေး	7.2.2016	7.2.2016	36	90	93	ကနဲ: 1 ၂၅ ✓
၂. ကျေးရွာဖွံ့ဖြိုးရေး စီမံချက်ရေးဆွဲခြင်းအစည်းအဝေး	13.2.2016	14.2.2016	21	၂၁	၃၆	ကနဲ: 1 ၂၅ ✓
၃. ကျေးရွာအုပ်စု လုပ်ငန်းဆုံးဖြတ်ချက်ချသည့်အစည်းအဝေး	17.2.16		၁၁	၉	၂၀	၁၁ ၅၅၀ ၉ ၇၆
၄. မြို့နယ်အဆင့်စီမံကိန်းရေးဆွဲရေးနှင့်အကောင်အထည်ဖော်ရေးကော်မတီ၏ စီမံကိန်းသုံးသပ်မှုအစည်းအဝေး			မလို	မလို	မလို	မလို
၅. မြို့နယ်စီမံကိန်းရေးဆွဲရေးနှင့်အကောင်အထည်ဖော်ရေးကော်မတီ၏ဆုံးဖြတ်မှုကို ရွာသို့ အသိပေးအကြောင်းကြားသည့်အစည်းအဝေး	7.4.16	7.4.16	၂၁	၂၃	၄၄	ကနဲ: 1 ၂၅
၆. စီမံကိန်းလုပ်ငန်းစွဲစီမံချက်ရေးဆွဲခြင်းအစည်းအဝေး	မလို	မလို	မလို	မလို	မလို	မလို
၆.၁။ စီမံကိန်းလုပ်ငန်း အကောင်အထည်ဖော်ရေးအစီအစဉ် ရေးဆွဲခြင်း	26.5.16	26.5.16	၁၁	၂၄	၄၁	ကနဲ: 1 ၂၅



လူထုထုတ်ပြန်ပုံနှိပ်ကိန်းစီမံကိန်းလက်ဖွဲ့
အပိုင်း-၃ ၂၉.၉.၂၀၁၅

၆.၂။ ဝယ်ယူရေးအစီအစဉ် ရေးဆွဲခြင်း	၂၆.၅.၁၆	၂၆.၅.၁၆	၂၄	၄၁	၇ နှစ်၊ ၄၁
၆.၃။ ဝယ်ယူရေးစာချုပ်ကျမှ လျာထားအစီအစဉ် ရေးဆွဲခြင်း	၂၆.၅.၁၆	၂၆.၅.၁၆	၂၄	၄၁	၇ နှစ်၊ ၄၁
၆.၄။ ပြင်/ထိန်းအစီအစဉ် ရေးဆွဲခြင်း	၂၆.၅.၁၆	၂၆.၅.၁၆	၂၄	၄၁	၇ နှစ်၊ ၄၁
၇. စီမံကိန်းလုပ်ငန်းခွဲ တိုးတက်မှု စောင့်ကြည့်လေ့လာခြင်းအစဉ်အစား	မရှိ	မရှိ	မရှိ	မရှိ	မရှိ
၇.၁။ အစည်းအဝေး ပထမအကြိမ်	၂၆.၅.၁၆	၂၆.၅.၁၆	၆	၁၅	၁၅ နှစ်၊ ၂၁
၇.၂။ အစည်းအဝေး ဒုတိယအကြိမ်	၂၇.၆.၁၆	၂၇.၆.၁၆	၇	၁၆	၁၆ နှစ်၊ ၂၁
၇.၃။ အစည်းအဝေး တတိယအကြိမ်	၂၈.၇.၁၆	၂၈.၇.၁၆	၈	၁၇	၁၇ နှစ်၊ ၂၁
၈. စီမံကိန်းလုပ်ငန်းခွဲ အပြီးသတ်စာချုပ်ရေးဆွဲခြင်းအစဉ်အစား	၂၈.၈.၁၆	၂၈.၈.၁၆	၉	၁၈	၁၈ နှစ်၊ ၂၁
၉. လူထုထုတ်ပြန်အစည်းအဝေး	၂၈.၈.၁၆	၂၈.၈.၁၆	၁၄	၃၉	၃၉ နှစ်၊ ၇၅



ပုံစံ - စ - ၂ - စီမံကိန်းစက်ဝန်းအချိန်ဇယား (PC 2)

လယ်ထွက်ရှာဖွေ သက်ဆိုင်ရာလူထုစည်းရုံးရေးမျိုး/လက်ထောက်နည်းပညာမျိုးများမှ စီမံကိန်းစက်ဝန်းအဆင့်တစ်ခုစီပြီးစီးဆိုင်ပြီး ကျေးရွာနှင့် ကျေးရွာအုပ်စုအတွက် ဤပုံစံကို ဖြည့်သွင်းရမည်။

စည်းရုံးရေးမျိုး/ဝန်ထမ်း အမည် မှတ်တမ်းအရင်းအမြစ်ပါ ဝန်ထမ်းအရင်းအမြစ် (၂) ဝန်ထမ်း (၃) ဝန်ထမ်း

နေ့စွဲ စက်ဝန်းအားအမှတ်ဖြစ်ပါ ဝန်ထမ်း(၁) မှတ်တမ်း(၂) ဝန်ထမ်း(၃)

ဖြည့်နယ်/တိုင်း ဧရာဝတီ ဦးနု နယ် ဝန်ထမ်း ဖိတ်ခေါ် ကျေးရွာ ဖိတ်ခေါ်

စီမံကိန်းဆောင်ရွက်မှုအဆင့်များ	နေ့စွဲ			အစည်းအဝေးတွင်ထက်ရောက်သူအရေအတွက်		
	စတင်သည့် နေ့	ပြီးဆုံးသည့်နေ့	အချိန်အရေအတွက်	အချိန်အရေအတွက်	အိမ်ထောင်စု အရေအတွက်	လူမျိုးစုထက်ရောက်သူ အရေအတွက် နှင့် လူမျိုးစုအမည်
၁။ ကျေးရွာစီမံကိန်း စိတ်ဆက်အစည်းအဝေး	၉.၁.၁၇	၉.၁.၁၇	၅၃	၅၈	၁၁၁	၅၈ - ၅၁၁
၂။ ကျေးရွာဖွံ့ဖြိုးရေး စီမံချက်ရေးဆွဲခြင်း အစည်းအဝေး	၁၇.၁.၁၇	၁၈.၁.၁၇	၃၉	၈၁	၁၂၀	၅၈ - ၃၂၀
၃။ ကျေးရွာအုပ်စု လုပ်ငန်းဆုံးဖြတ်ချက်ချသည့် အစည်းအဝေး	၃၀.၁.၁၇	၃၀.၁.၂၇	၁၄	၁၁	၂၄	၅၈ - ၂၂၁ - ၂၃
၄။ မြို့နယ်အဆင့် စီမံကိန်းရေးဆွဲရေး နှင့် အကောင်အထည်ဖော်ရေးကော်မတီ၏ စီမံကိန်း သုံးသပ်မှု အစည်းအဝေး				မရှိ	မရှိ	မရှိ
၅။ မြို့နယ် စီမံကိန်းရေးဆွဲရေး နှင့် အကောင်အထည်ဖော်ရေး ကော်မတီ၏ဆုံးဖြတ်မှုကို ရွာသို့ အသိပေး အကြောင်းကြားသည့် အစည်းအဝေး	၂.၃.၁၇	၂.၃.၁၇	၄၉	၇၉	၁၂၈	၅၈ - ၁၂၈
၆။ စီမံကိန်းလုပ်ငန်းခွဲစီမံချက်ရေးဆွဲခြင်း အစည်းအဝေး	၁၇.၃.၁၇	၁၇.၃.၁၇	၅၈	၅၈	၁၁၄	၅၈ - ၁၁၄
၆.၁။ စီမံကိန်းလုပ်ငန်း အကောင်အထည်ဖော် ရေးဆွဲခြင်း	၁၇.၃.၁၇	၁၇.၃.၁၇	၅၈	၅၈	၁၁၄	၅၈ - ၁၁၄

၀၅၀	၂၅၂၆	၈၆၀	၈၅၂	၂၂	၂၀၆၆၀၆၇	၂၀၆၆၀၆၇	:ဝေးလှည့်ဝေးပြေးချော့ထက် ၁၅
၅၂၀	၅၂၀	၁	၁	၁	၂၀၆၆၀၆၇	၂၀၆၆၀၆၇	
၂၀၀၀၅၂၅၆	၂၀၀၀	၀၂	၅၅	၅၅	၂၀၆၆၀၆၇	၂၀၆၆၀၆၇	:ဝေးလှည့်ဝေး :ဝေးလှည့်ဝေး
၅၅၀၅၂၅၆	၅၅	၂၅	၂၅	၂၅	၂၀၆၆၀၆၇	၂၀၆၆၀၆၇	
၂၀၆၆၀၆၇	၂၀၆၆	၀၅	၀၅	၀၅	၂၀၆၆၀၆၇	၂၀၆၆၀၆၇	:ဝေးလှည့်ဝေး :ဝေးလှည့်ဝေး
၅၅၀၅၂၅၆	၅၅၀	၀၅	၀၅	၀၅	၂၀၆၆၀၆၇	၂၀၆၆၀၆၇	
၅၅၀၅၂၅၆	၅၅၀	၀၅	၀၅	၀၅	၂၀၆၆၀၆၇	၂၀၆၆၀၆၇	:ဝေးလှည့်ဝေး :ဝေးလှည့်ဝေး
၅၅၀၅၂၅၆	၅၅၀	၀၅	၀၅	၀၅	၂၀၆၆၀၆၇	၂၀၆၆၀၆၇	
၅၅၀၅၂၅၆	၅၅၀	၀၅	၀၅	၀၅	၂၀၆၆၀၆၇	၂၀၆၆၀၆၇	:ဝေးလှည့်ဝေး :ဝေးလှည့်ဝေး
၅၅၀၅၂၅၆	၅၅၀	၀၅	၀၅	၀၅	၂၀၆၆၀၆၇	၂၀၆၆၀၆၇	
၅၅၀၅၂၅၆	၅၅၀	၀၅	၀၅	၀၅	၂၀၆၆၀၆၇	၂၀၆၆၀၆၇	:ဝေးလှည့်ဝေး :ဝေးလှည့်ဝေး
၅၅၀၅၂၅၆	၅၅၀	၀၅	၀၅	၀၅	၂၀၆၆၀၆၇	၂၀၆၆၀၆၇	

၁၀၊ ကော့ရှော့ရှ် ငြိမ်းရေး ဦးစားရေး အစီအစဉ်များ (ပုံစံ ၀-၃)



လူထုဝန်ထမ်းစီမံခန့်ခွဲရေး ဝန်ကြီးဌာန
အမှတ်-၃ ဗဟိုဌာန

ပုံစံ ၀-၃ ကော့ရှော့ရှ် ငြိမ်းရေး ဦးစားရေးအစီအစဉ် (Form PC 3)

လက်ရွှေ့ နှစ် / အစဉ်(၃) ကော့ရှော့ရှ် ငြိမ်းရေး အစီအစဉ်အောက်တွင် အထောက်အကူပြု
ပေးနိုင်မည့် လူထုဝန်ထမ်းများအား အစီအစဉ်ဖြင့် ဤစီမံခန့်ခွဲရေးအောက် ဖြည့်သွင်းရမည့် အားလုံးအား အစီအစဉ်
အောက်တွင် ငြိမ်းရေး ဦးစားရေးအစီအစဉ်များ လူထုဝန်ထမ်းစီမံခန့်ခွဲရေး ဝန်ကြီးဌာန၏ ဝန်ထမ်းအစီအစဉ်နှင့် မသက်ဆိုင်သည့် လူထုဝန်ထမ်း
အားလုံးအား ဖြည့်သွင်း

လူထုဝန်ထမ်းများ/ဝန်ထမ်း အစဉ် ဦးစားရေးအစီအစဉ်
 ၁၄၅ 15-2-2016 ဝက်ပေါ်စာအုပ် အမှတ်(၁) (၂) ပုံ/ ဝက်ပေါ်စာ(၁)
 ၁ ဝက်ပေါ်စာ(၂) ၁ ဝက်ပေါ်စာ(၃) ၁ ဝက်ပေါ်စာ(၄)

မြို့နယ်/တိုင်း နယ်၊ ဝန်ထမ်း မြို့နယ်/တိုင်း မြို့နယ်/တိုင်း မြို့နယ်/တိုင်း
 က. အစီအစဉ်အောက်တွင် အထောက်အကူပြုပေးမည့် ဝန်ထမ်းများ - လူထုဝန်ထမ်းစီမံခန့်ခွဲရေး ဝန်ကြီးဌာန၏ ဝန်ထမ်းစာရင်း
 အောက်တွင် အစီအစဉ်အောက်တွင် မည်သည့် မြို့နယ်/တိုင်း မြို့နယ်/တိုင်း (အမျိုးသား/သမီး) အချင်းလိုအပ်အား ၅ နှစ်ခံပါပြီ။

အမျိုးသား ဝန်ထမ်းစာရင်း အောက်တွင် အစီအစဉ်အောက်တွင်		အမျိုးသမီး ဝန်ထမ်းစာရင်း အောက်တွင် အစီအစဉ်အောက်တွင်	
၀	ပညာရေး၊ ကျန်းမာရေး	၀	လမ်း၊ ကျန်းမာရေး
၁	ကျန်းမာရေး၊ ကျန်းမာရေး	၁	ပညာရေး၊ ကျန်းမာရေး
၂	ကျန်းမာရေး၊ ကျန်းမာရေး	၂	ကျန်းမာရေး၊ ကျန်းမာရေး
၃	လမ်း၊ ပန်း၊ သက်သွယ်ရေး၊ ကျန်းမာရေး	၃	စိုက်ပျိုးရေး၊ ကျန်းမာရေး
၄	စိုက်ပျိုးရေး၊ ကျန်းမာရေး	၄	ကျန်းမာရေး၊ ကျန်းမာရေး

၀. ဝန်ထမ်းစာရင်း အောက်တွင် (၅) နှစ် အတွင်း ကော့ရှော့ရှ် ငြိမ်းရေး ဝန်ထမ်းလုပ်ငန်းများအား တစ်ပြိုင်နက်

အမျိုးသား ဝန်ထမ်းစာရင်း အောက်တွင်	အမျိုးသမီး ဝန်ထမ်းစာရင်း အောက်တွင်
၀ ပညာရေး၊ ကျန်းမာရေး၊ ကျန်းမာရေး၊ ဖွဲ့စည်းရေး	၀ ပညာရေး၊ ကျန်းမာရေး၊ ကျန်းမာရေး၊ ဖွဲ့စည်းရေး
၁ ကျန်းမာရေး၊ ကျန်းမာရေး၊ ကျန်းမာရေး၊ ဖွဲ့စည်းရေး	၁ ကျန်းမာရေး၊ ကျန်းမာရေး၊ ကျန်းမာရေး၊ ဖွဲ့စည်းရေး
၂ ကျန်းမာရေး၊ ကျန်းမာရေး၊ ကျန်းမာရေး၊ ဖွဲ့စည်းရေး	၂ လမ်း၊ ပန်း၊ သက်သွယ်ရေး၊ ကျန်းမာရေး၊ ဖွဲ့စည်းရေး
၃ လမ်း၊ ပန်း၊ သက်သွယ်ရေး၊ ကျန်းမာရေး၊ ဖွဲ့စည်းရေး	၃ စိုက်ပျိုးရေး၊ ကျန်းမာရေး၊ ကျန်းမာရေး၊ ဖွဲ့စည်းရေး
၄ စိုက်ပျိုးရေး၊ ကျန်းမာရေး၊ ကျန်းမာရေး၊ ဖွဲ့စည်းရေး	၄ ကျန်းမာရေး၊ ကျန်းမာရေး၊ ကျန်းမာရေး၊ ဖွဲ့စည်းရေး



လှူဒါန်းမှုအစီရင်ခံစာ

အစိုးရအဖွဲ့ ၂၀၁၅

၁. ဤစာရွက်စာတမ်းသည် (၃)နှစ်အတွက် ဦးစားပေး ဖွဲ့စည်းပေးသည့် လှူဒါန်း အစီရင်ခံစာအဖြစ်ဖြစ်ပြီး (လှူဒါန်းမှုအစီရင်ခံစာ၊ မှတ်တမ်းစာတမ်း အစီရင်ခံစာ၊ အစီရင်ခံစာအဖွဲ့ဝင်များ၏ အစီရင်ခံစာ၊ ဝန်ထမ်းများ၏ အစီရင်ခံစာ၊ စီမံကိန်း မှတ်တမ်းစာတမ်းများ စသည်တို့အပေါ်အခြေခံ၍ ရေးသားပြုစုထားသည်။)

လှူဒါန်းသူ၏ အမည်နှင့် လှူဒါန်းရက်စွဲ	အစိုးရအဖွဲ့ (အဖွဲ့ဝင်များ/ အဖွဲ့ဝင်များ/ အဖွဲ့ဝင်များ)	လှူဒါန်းမှုအစီရင်ခံစာ ဆိုင်ရာ (ဦးစားပေးအဖွဲ့ အစီရင်ခံစာ)	လှူဒါန်း ငွေကြေး စဉ်	အစိုးရ စနစ် အစိုးရ အဖွဲ့
၁။ ဦးစော၊ ဦးစော၊ ဦးစော	၇၇၈၊ ၂၆	ဦးစော၊ ဦးစော (၁)	၅,၀၀၀,၀၀၀	၇၇၇
၂။ ဦးစော၊ ဦးစော၊ ဦးစော	၇၇၈	ဦးစော၊ ဦးစော (၂)	၅,၀၀၀,၀၀၀	၇၇၇
၃။ ဦးစော၊ ဦးစော၊ ဦးစော	၇၇၈၊ ၂၆	ဦးစော၊ ဦးစော (၃)	၅,၀၀၀,၀၀၀	၇၇၇
၄။ ဦးစော၊ ဦးစော၊ ဦးစော	၇၇၈၊ ၆	ဦးစော၊ ဦးစော (၄)	၅,၀၀၀,၀၀၀	၇၇၇
၅။ ဦးစော၊ ဦးစော၊ ဦးစော	၇၇၈၊ ၂၆	ဦးစော၊ ဦးစော (၅)	၅,၀၀၀,၀၀၀	၇၇၇
၆။ ဦးစော၊ ဦးစော၊ ဦးစော	၇၇၈၊ ၂၆	ဦးစော၊ ဦးစော (၆)	၅,၀၀၀,၀၀၀	၇၇၇

ဥက္ကဋ္ဌ : လှူဒါန်းမှုအစီရင်ခံစာအဖွဲ့အဖွဲ့ဝင်

အစိုးရအဖွဲ့ဝင် အဖွဲ့ဝင်  ၁၆-၇-၂၀၁၆



ပုံစံ - စ - ဥ ကျေးရွာဖွံ့ဖြိုးရေး ဦးစားပေးအစီအစဉ် (Form PC 3)

လမ်းညွှန်ချက်၊ အဆင့်(၃) ကျေးရွာဖျော်မှန်းချက်အစဉ်အဝေး ပြီးဆုံးသောအခါ ကျေးရွာစီမံကိန်း အထောက်အကူပြု ကော်မတီသည် လူထုစည်းရုံးရေးမှူးအကူအညီဖြင့် ဤပုံစံကိုပြည့်စုံအောင် ဖြည့်သွင်းရမည်။

လူထုစည်းရုံးရေးမှူး/ဝန်ထမ်း အမည် ဒေါ် ယုယု နော်
 နေ့စွဲ ၁၇. ၁၁. ၂၀၁၇ စက်ဝန်းအား အမှတ်ခြစ်ပါ (✓) = စက်ဝန်း(၁)
 ဗဟိုစက်ဝန်း(၂) = စက်ဝန်း(၃) = စက်ဝန်း(၄)

ပြည်နယ်/တိုင်း ဧရာဝတီ မြို့နယ် အိုး-မကက် ကျေးရွာအုပ်စု ၁၅၀၃ ကျေးရွာ ၁၆၇

က၊ အခက်အခဲအတားအဆီးများအားရှေးနှေးခြင်း - ယခုလက်ရှိအခြေအနေတွင် ဤကျေးရွာဖွံ့ဖြိုးတိုးတက်ရေးအတွက် အဓိက အခက်အခဲအတားအဆီးများသည် မည်သည့်အရာဖြစ်ပါသနည်း (အမျိုးသား/သမီး အနည်းဆုံးအခက်အခဲ ၅ ခုစီဖော်ပြပါ)

အမျိုးသား အဖွဲ့မှ တင်ပြသောအခက်အခဲအတားအဆီးများ	အမျိုးသမီး အဖွဲ့မှ တင်ပြသောအခက်အခဲအတားအဆီးများ
၀ လမ်းပိုင်းဆက်သွယ်ရေးကဏ္ဍ	၀ လမ်းပိုင်းဆက် သွယ် ရေးအခက်ကဏ္ဍ
၂ ပညာရေးကဏ္ဍ	၂ ဇီဝ-လင် ရေးအခက်ကဏ္ဍ
၃ မီးလောင်ရေးကဏ္ဍ	၃ ပညာရေးကဏ္ဍ
၄	၄
၅	၅

ခ၊ မျှော်မှန်းခြင်း - နောင်လာမည့် (၅) နှစ်အတွင်း ကျေးရွာဖွံ့ဖြိုးရေး မျှော်မှန်းလျာထားချက်များအား တင်ပြပါ။

အမျိုးသားအဖွဲ့မှ တင်ပြသောမျှော်မှန်းချက်များ	အမျိုးသမီးအဖွဲ့မှ တင်ပြသောမျှော်မှန်းချက်များ
၀ လမ်းပိုင်းဆက်သွယ်ရေးကဏ္ဍ	၀ လမ်းပိုင်းဆက် သွယ် ရေး ကဏ္ဍ- မျှော်မှန်းချက်
၂ ပညာရေးကဏ္ဍ	၂ ပညာရေးကဏ္ဍ
၃	၃
၄	၄
၅	၅

ဂ၊ လူထုစီမံကိန်း၏ လာမည့် (၄) နှစ်အတွက် အကန့်အသတ် ဦးစားပေး ဖွံ့ဖြိုးတိုးတက်မှု လုပ်ငန်း အစီအစဉ်များအားဖော်ပြပါ။

အဆင့်	ကျေးရွာအတွက် ဦးစားပေး ဖွံ့ဖြိုးတိုးတက်မှု လုပ်ငန်းစဉ်များ	အဆိုပြုသူ (အမျိုးသားများ/ အမျိုးသမီးများ/ အမျိုးသား+ အမျိုးသမီး)	ခန့်မှန်းကုန်ကျ စရိတ်	အကျိုးခံစားခွင့်ရှိသူ ခန့်မှန်းခြေ အရေအတွက်
၀	လူမှုဝန်းကျင် ဖွံ့ဖြိုးခြင်း	က + မ	၅၆,၀၀၀၀၀	၇၃၆
၂	လူမှုဝန်းကျင် ဖွံ့ဖြိုးခြင်း	က + မ	၅၀၀,၀၀၀၀၀	၇၃၆
၃	ရွာတွင်းလမ်း ဖွံ့ဖြိုးခြင်း	က + မ	၅၅,၀၀၀၀၀	၇၃၆
၄				
၅				

ထေး လှထုတ်ပေးရန်အတွက် လာမည့် (၄) နှစ်အတွက် အတိုးပေးရမည့် ဦးစားပေး ဖွံ့ဖြိုးတိုးတက်မှု လုပ်ငန်း အစီအစဉ်များအားဖော်ပြပါ။

အဆင့်	ကျေးရွာအတွက် ဦးစားပေး ဖွံ့ဖြိုး တိုးတက်မှု လုပ်ငန်းစဉ်များ	အဆိုပြုသူ (အမျိုးသားများ/ အမျိုးသမီးများ/အမျိုးသား+ အမျိုးသမီး)	အခန်းကဏ္ဍ
၁			
၂			
၃			
၄			
၅			

ခေါင်းစောင်၊ ကျေးရွာပုံစံကိန်းအထောက်အကူပြုကော်မီတီမှ အတည်ပြုသည်။

အမည် ဒေါ်အိမ်စိန်စိန် လက်မှတ် Myun နေ့စွဲ ၁၇-၁-၂၀၁၇

ဦးဇော်မောင်မောင် 

၆-၁ စဉ်) စဉ် ဆွဲကြမ်းပေး ပြန်လည်ချက်ပေး စဉ်ဆက်တိုက် ၂၀၂၁

အမှတ်	အမည်	အမျိုးအမည်	အရွယ်	အခြားအချက်အလက်	အခြားအချက်အလက်	အခြားအချက်အလက်				အခြားအချက်အလက်	
						အခြားအချက်အလက်	အခြားအချက်အလက်	အခြားအချက်အလက်	အခြားအချက်အလက်		
၀၀၀၀၀၀၀၀											
၀၀၀၀၀၀၀၀											
၀၀၀၀၀၀၀၀											
၀၀၀၀၀၀၀၀											
၀၀၀၀၀၀၀၀											

ဦးစီးဌာန
 ရန်ကင်းမြို့နယ်
 ၂၀၂၁ ခုနှစ်

၂၀၂၁ ခုနှစ်
 ရန်ကင်းမြို့နယ်
 ၂၀၂၁ ခုနှစ်

၂၀၂၁ ခုနှစ်

မံလုံ အုတ်ခွံ ဖွဲ့ဖြိုးတိုးတက်ရေး လုပ်ငန်းစဉ်များ

ခရမ်းဆိပ်ကွဲ - ကွဲကွဲလမ်းများ ဖြူဖြူခြင်း (၁ ခုခွဲ)

ကျေးဇူးကောင်း လမ်းများ ကား ဘတ်လျှောက် ဖြူ ၀.၆* ၀.၆* ၀.၆* ၁၂.၀* ကျောက်

ဖြူစင်ခြင်း လုပ်ငန်း ဖြစ်ပါသည်။

မံလုံက - မူလတန်းကျောင်း ခြံတိုင်းစက်ခြင်း (၁ စက်)

မူလတန်း ပြင်ဆင်ရေးကား ကျွန်ုပ်တို့၏ (သို့) ကားတိုင်း ၁ နှစ်စဉ်

ဖြူစင်ခြင်း လုပ်ငန်း ဖြစ်ပါသည်။

မံလုံ - 'လွင်သစ်' တံတား ဖြူဖြူခြင်း (၆၀၀ ဇာလီ)

မံလုံကွဲ : လွင်သစ် ပျံ့နှံ့စေရန် စေ့ခြင်း၊ စူး တံတား ကျောက် ကျွန်ုပ်တို့

၆၀၀ ဇာလီ (၅' x ၁၈' x ၃') ကား တံတားစက်ခြင်း လုပ်ငန်း ဖြစ်ပါသည်။

တံတားချိတ် - မူလတန်းကျောင်း တံတားချိတ် နှစ် ချိတ်စီ တံတားချိတ်ခြင်း လုပ်ငန်း

မူလတန်းကျောင်း (၂၀' x ၂၄' x ၀.၉") x ၅ နှစ် ကား ၁၈:၁

Cement Ratio ဖြစ် တံတားချိတ် စက်ခြင်း လုပ်ငန်း နှစ် ချိတ်စီ

(၁၈' x ၁၈') ကား ချိတ်စီ တံတားချိတ်ခြင်း လုပ်ငန်း ဖြစ်ပါသည်။



ပုံစံ - စ - ၄ ကျေးရွာအုပ်စုစီမံကိန်းလုပ်ငန်းခွဲရွေးချယ်ခြင်းပုံစံ (Form PC 4)

လမ်းညွှန်ချက်၊ စီမံကိန်းလုပ်ငန်းခွဲရွေးချယ်မှုအစည်းအဝေးပြီးနောက်တွင် ကျေးရွာအုပ်စုမှ CF/TF တို့၏ အကူအညီရယူ၍ ကျေးရွာစီထောက်ကော်မတီမှ လက်မှတ်ရေးထိုးပြီး အဆိုပါပုံစံအား ပြည့်စုံအောင်ဖြည့်သွင်းရမည်။ ဤပုံစံအား ပြည့်စုံစွာဖြည့်သွင်းပြီးပါက ကျေးရွာအုပ်စုမှ ဦးတိုးထောက်ပံ့ရေးစီမံချက်တွင် TPIC သို့ ပေးပို့ရန်အတွက် နောက်ဆက်တွဲအဖြစ် ထားရှိရမည်။ CF မှ ကျေးရွာတစ်ရွာချင်းစီ၏ စီမံကိန်းလုပ်ငန်းခွဲဆိုင်ရာ အချက်အလက်များကို MIS သို့ ထည့်သွင်းရမည်။ (ယခုနစ်စီမံကိန်းလုပ်ငန်းခွဲ မလုပ်ကိုင်သော ကျေးရွာများ မပါဝင်ပါ။)

ကျေးရွာစုစီမံကိန်း/လက်မှတ်အမည်: ဒေါ်အုန်းမာ

နေ့စွဲ: ၂၀၁၁-၂၀၁၂ ခုနှစ်၊ ဇူလိုင် လ၊ ၁၅ ရက်

ပြည်နယ်/တိုင်း: မန္တလေး၊ မြို့နယ် ဗဟို၊ ကျေးရွာအုပ်စု မထုံ

စက်ဝန်းအားအမှတ်ဖြစ်ပေးပါ။ (V) စက်ဝန်း(၁)၊ (P) စက်ဝန်း(၂)၊ (R) စက်ဝန်း(၃)၊ (S) စက်ဝန်း(၄)

ကျေးရွာအမည်	ဆောင်ရွက်မည့် လုပ်ငန်းများ	အတိုင်းအတာ	ခန့်မှန်း တိုက်ရိုက် အကျိုးခံစားခွင့် ရှိသူများ	အဆိုပြုထားသည့် အကျိုးအမြတ်	ခန့်မှန်းကုန်ကျစရိတ်			စုစုပေါင်း
					စီမံကိန်းမှ ထည့်ဝင်မှု	ကျေးရွာမှ ထည့်ဝင်မှု	အခြားထည့်ဝင်မှု (ဖော်ပြပါ) ထည့်ဝင်ငွေ အမည်/အဖွဲ့	
မထုံကျေးရွာ	ပျားစားပန်း မြေစိုက်ခြင်း	၂၅၃' x ၁၃' x ၈'-၆"	၇၂၆	ကျား ၆၀ မကျား+၀	၆၆,၀၀၀,၀၀၀	-	-	၆၆,၀၀၀,၀၀၀
မင်္ဂလာကျေးရွာ	မုယော်ပျား ကျွန်းမြေစိုက်ခြင်း	၁၂၀' x ၃၀' x ၁၃'	၃၆၂	ကျား ၂၀ မကျား+၀	၇၅,၀၀၀,၀၀၀	-	-	၇၅,၀၀၀,၀၀၀
တပေးကျေးရွာ	မုယော်ပျား ကျွန်းမြေစိုက်ခြင်း	၁၁၇' x ၆'	၃၀၅	ကျား ၂၀ မကျား+၀	၆၅,၀၀၀,၀၀၀	-	-	၆၅,၀၀၀,၀၀၀
တပေးကျေးရွာ	မုယော်ပျား ကျွန်းမြေစိုက်ခြင်း	(၁၄၀' x ၆' x ၁၂')	၂၅၇	ကျား ၂၀ မကျား+၀	၃၄,၀၀၀,၀၀၀	-	-	၃၄,၀၀၀,၀၀၀

ရာထူး: ကျေးရွာအုပ်စု စီမံကော်မတီဝင်၊ ဥက္ကဋ္ဌ၊ အမည်: လက်မှတ် ရက်စွဲ: မန္တလေး ဝမ်း: ၁၅

မဲကေးဗွာ (သုသာန်လမ်းဖြူပြင်ခြင်း) (၃၇၃၃' x ၁၅' x ၀' - ၆")

မဲကေးဗွာမှ သုသာန်တို. သွားရာလမ်းကို ဖြူပြင်ခြင်း ဖြစ်သည်။ ရေကြောင်းများ
လမ်းပန်းများ ထည့်ပေးမည် ဖြစ်သည်။

ခန့်မှန်း ကုန်ကျစရိတ်မှာ = ၈၀,၀၀၀၀၀ ဖြစ်သည်။
စီမံကိန်း ထည့်ဝင်ငွေမှာ = ၈၀,၀၀၀၀၀ ဖြစ်သည်။

မဲကေးဗွာ

မူလတန်းလွန်ကျောင်းဖြူပြင်ခြင်း (၁၂၀' x ၃၀' x ၁၃')

မူလတန်းလွန်ကျောင်းကို အခန်းကန့် အတစ် ခြင်း ဖြစ်သည်။ (၃၀' x ၃၄' x ၁၃') ကို
၄ခန်း အတစ် အခန်းကန့်မှာ ဖြစ်ပါသည်။ ကျိုးကောင် ပါပြု ဖြစ်သည်။ အေးသောက်
အချောကိုင် ပါပြု ဖြစ်သည်။ မြန်မာ့ဒီမိုကရေစီ ဝန်ထမ်း ဝန်ထမ်း ဖြူပြင်ခြင်း၊ ခေါင်းကုပ်
ဖြူပြင်ခြင်း၊ ပုံရိပ်များ အေးသောက်ခြင်း ဖြစ်သည်။

စီမံကိန်း ထည့်ဝင်ငွေမှာ = ၇၅,၀၀၀၀၀ ဖြစ်သည်။
ခန့်မှန်း ကုန်ကျစရိတ်မှာ = ၇၅,၀၀၀၀၀ ဖြစ်သည်။

ကမကျွန်းကျေးဗွာ

ကျောင်း ခြံစည်းရိုးဖြူပြင်ခြင်း (၁၁၇၈' x ၆')

ကျောင်းခြံစည်းရိုးကို သံကေပြင် တည်ဆောက်မည် ဖြစ်သည်။ ကျောင်းခြံထဲ နှင့်
အတူ ကျောင်းအထဲ မုန်တိုင်းကို သံပန်းတံခါးဖြင့် ဖြူပြင်ခြင်း ကျောင်း ဆိုင်းပုဒ် ပါသစ်သား
ထည့်ပေးမည် ဖြစ်သည်။

ခန့်မှန်း ကုန်ကျစရိတ်မှာ = ၆၅,၀၀၀၀၀ ကျပ် ဖြစ်သည်။
စီမံကိန်း ထည့်ဝင်ငွေမှာ = ၆၅,၀၀၀၀၀ ကျပ် ဖြစ်သည်။

အမ်းဆိပ်ကျေးဗွာ (ထောင်လမ်း ၁၇၀' x ၈' x ၇")၊ ထောင်ကြောင်း (၁၇၀' x ၃' x ၃')

အမ်းဆိပ်ကျေးဗွာ စာသင်ကျောင်းဆိုင်ရာ သွားရာလမ်း ကို ထောင်လမ်းပျက်မည်
ဖြစ်သည်။ ရေကြောင်းကို ထောင်၊ ရေကြောင်းပျက်ပေးပြီး ကျောင်းဆိုင်းပုဒ်ကို
သစ်သား ဖြင့် ဖြူပြင်ပေးမည် ဖြစ်သည်။

ခန့်မှန်း ကုန်ကျစရိတ်မှာ = ၃၄,၀၀၀၀၀ ကျပ် ဖြစ်သည်။
စီမံကိန်း ထည့်ဝင်ငွေမှာ = ၃၄,၀၀၀၀၀ ကျပ် ဖြစ်သည်။ ၄၃



စစ်ကိုင်းတိုင်းဒေသကြီး၊ ဗန်းမောက်မြို့နယ်

(က) - ၂။ ကျေးရွာအစည်းအဝေးမှတ်တမ်း

ကျေးရွာ ။ ။ မံထုံ

ကျေးရွာအုပ်စု။ ။ မံထုံ

အစည်းအဝေးပြုလုပ်သည့်နေရာ။ ။ ကျေးရွာဇရပ်

နေ့စွဲ ။ ။ ၇၀၂၀၂၀၁၆

အကြောင်းအရာ။ ။ ပထမနှစ်စီမံကိန်း မိတ်ဆက်အစည်းအဝေး ပထမအကြိမ်
အစည်းအဝေးပြုလုပ်ခြင်း။

ဆွေးနွေးချက်များ

အစည်းအဝေးတက်ရောက်သူဦးရေ-ကျား(၃၆)ဦး နှင့်မ(၄၀)ဦး=(၇၆)ဦး

ဆွေးနွေးချက်များ

ဆွေးနွေးချက်(၁)

မိတ်ဆက်အစည်းအဝေးတွင်ကျေးရွာဥက္ကဋ္ဌမှကျေးရွာလူထုနှင့် လူထုပဟိုပြုစီမံကိန်းမှ ဝန်ထမ်းများကို မိတ်ဆက်အဖွင့်အမှာစကား ပြောကြားခြင်း။ ထို့နောက်ဝန်ထမ်းမှ အဖွဲ့အစည်းအမည်၊ အလှူရှင်အမည်၊ အကောင်အထည် ဖော်ဆောင်ရွက်သည့်ဌာနနှင့် စီမံကိန်းဖွဲ့စည်းပုံများနှင့် ကျား၊မရေးရာကဏ္ဍများအကြောင်း မိတ်ဆက် ရှင်းလင်းပြောကြားပြီး ကျေးရွာစေတနာ့ဝန်ထမ်း ရွေးချယ်ခြင်း(က+မ)တွင် လူထု၏ အတည်ပြုချက်နှင့် မဟုတ်ဘဲ လျှို့ဝှက်ချက်မဲပေးစနစ်ဖြင့် ရွေးချယ်ခြင်း၊ လူထုပူးပေါင်းပါဝင်သော လူမှုဆန်းစစ်ခြင်းများ ပြုလုပ်သွားမည်ဖြစ်ကြောင်း ဆွေးနွေးပြောကြားခဲ့ပါသည်။

ဆွေးနွေးချက်(၂)

မိတ်ဆက်ဆွေးနွေးမှုအပြီးတွင် ကျေးရွာစေတနာ့ဝန်ထမ်းလိုက်နာရမည့် စည်းကမ်းချက်များကို ရှင်းလင်း ပြောကြား၍ ကျေးရွာလူထု ကိုယ်တိုင်လျှို့ဝှက်မဲပေးစနစ်ဖြင့် စေတနာ့ဝန်ထမ်း (က-၁)(မ-၁)ကို ရွေးချယ် ရန်ဆွေးနွေးခဲ့ပါသည်။

ဆုံးဖြတ်ချက်(၁)

ကျေးရွာလူထုမှ စီမံကိန်းအဖွဲ့ စည်းပုံလုပ်ဆောင်ရမည့်အချက်များနှင့် လိုက်နာကျင့်သုံးရမည့်နည်းလမ်းများကို လိုက်နာဆောင်ရွက်ရန်၊ စေတနာ့ဝန်ထမ်းရွေးချယ်ခြင်းကိစ္စနှင့်ပတ်သက်၍ တက်ရောက်လာသော ကျေးရွာလူထုမှ အမှန်တကယ် လုပ်ကိုင်နိုင်သူ၊ ကျေးရွာဖွံ့ဖြိုးရေးအတွက် စိတ်ပါဝင်စားမှုရှိသူ၊ ပြောတက်ဆိုတက်ရှိသူများ ကို ရွေးချယ်ရန် ပြောကြားပြီး စေတနာ့ဝန်ထမ်း(က-၁)(မ-၁) ကို တက်ရောက်လာသော ကျေးရွာလူထုမှ လျှို့ဝှက်မဲပေးစနစ် ဖြင့်ရွေးချယ်ရန်ချယ်ရန် ဆုံးဖြတ်ခဲ့သည်။ ထို့နောက် လူမှုဆန်းစစ်ခြင်း(PRA)အကြောင်းတွင် ပါဝင်သောထူးခြားခြစ်စဉ် များ၊ အမျိုးသမီးဆိုင်ရာ သုံးသပ်ချက်များအသက်မွေးဝမ်းကျောင်းဆိုင်ရာများကို ဆက်လက်ဆွေးနွေးရန် ဆုံးဖြတ်ခဲ့ကြပါသည်။

သဘောတူညီမှုများ

- (၁) ကျေးရွာသူ/သားအားလုံး စီမံကိန်းမှ ရရှိလာသော ဓံပုံငွေကို ကျေးရွာတွင် အကျိုးရှိစွာ သုံးစွဲရန် သဘောတူညီခဲ့ပါသည်။
- (၂) ကျေးရွာစေတနာ့ဝန်ထမ်း(၂)ဦးအား လျှို့ဝှက်မဲပေးစနစ်ဖြင့်ရွေးချယ်ရန် သဘောတူညီခဲ့ကြပါသည်။
- (၃) ရွေးချယ်ခံရသောစေတနာ့ဝန်ထမ်း(၂)ဦးမှာလည်း အမှန်တကယ်လုပ်ဆောင်နိုင်ကြောင်း သဘောတူညီခဲ့ပါသည်။
- (၄) ထို့နောက်တက်ရောက်လာသော ကျေးရွာလူထုမှ လူမှုဆန်းစစ်ခြင်း(PRA)အဆင့်များ ဆက်လက်ပြုလုပ်ဆွေးနွေး ရန် သဘောတူညီခဲ့ကြပါသည်။

"ကျေးဇူးအစဉ်အစား ဖျတ်တမ်း များ"

စိုက်ပျိုးရေးဖွံ့ဖြိုးရေးနှင့် ဆည်မြောင်းတိုးတက်ရေးနှင့်
ကျေးလက်ဒေသ ဖွံ့ဖြိုးတိုးတက်ရေး ဦးစီးဌာန
ပျဉ်းမန့်မြို့နယ်အဖွဲ့

"ကျေးဇူးအစဉ်အစား ဖျတ်တမ်း"

ကျေးဇူးအစဉ်	"	"	ဒီထို
ကျေးဇူးအစဉ်အစဉ်	"	"	ဒီထို
အစဉ်အစားကျစ်ပသည့်နေရာ	"	"	ရွာလယ်ဇေပ်
ရေခွံ	"	"	၉.၁.၂၀၁၇
အကြောင်းအရာ	"	"	ဒုတိယနှစ် စီမံကိန်းအစဉ်အား ဖိတ်ဆက် အစဉ်အစား ပထမအကြိမ်ကျေးဇူးအစဉ်အစား အစားကျစ်ပခြင်း

အစဉ်အစားတက်ကျက်သူဦးရေ " ၅၇ - (၅၇) - (၅၈) = (၁၁) ဦး
ဆွေးနွေးချက် များ

ဆွေးနွေးချက် (၁)

ဖိတ်ဆက်အစဉ်အစားတွင် ပျဉ်းမန့်မြို့နယ်အဖွဲ့မှ ဖျတ်တမ်းများ၏
ဖိတ်ဆက်ပေးမှုကို ဖိတ်ဆက်ခြင်း၊ အဖွဲ့အစည်းအဖွဲ့၊ အဖွဲ့အစည်းအဖွဲ့၊ အစားအစား
ဖော်စာစာရွက်ထုတ်၊ အဖွဲ့အစည်း၊ ဌာနအဖွဲ့နှင့် စီမံကိန်းဖွဲ့စည်းပုံ၊ ကျေးဇူး
ကဏ္ဍများကို ပြန်လည်ဆွေးနွေးပြောကြားပြီး၊ ကျေးဇူးအစဉ်အစား ဖျတ်တမ်း
ပြန်လည်အစားထိုးပေးလိုက်ခြင်း၊ ဤနှစ်ဆွေးနွေးချက်တွင်လည်း သဘောတူညီချက်နှင့်
မဟုတ်ဘဲ ပျဉ်းမန့်မြို့နယ်အဖွဲ့၏ ရည်ရွယ်ချက်ကို ကျစ်ပသည့် ဖွဲ့စည်းပုံ၊ ကျေးဇူးအစဉ်အစား
ပါဝင်သော ပျဉ်းမန့်မြို့နယ်အဖွဲ့၏ ဖျတ်တမ်းအစဉ်အစား ပထမနှစ်အစဉ်အစား ဖျတ်တမ်း
ကြောင်းဆွေးနွေးပြောကြားပါသည်။

ဆွေးနွေးချက် (၂)

ဖိတ်ဆက်အစဉ်အစား ပြီးတွင် ဆောင်ရွက်ရမည့် အချက်များ ကျစ်ပခြင်း

မေးမြန်းဆွေးနွေးခဲ့ပြီး ကျေးဇူးတင်ပေးလိုက်တဲ့ လက်ရှိခေတ်ကုတ်ထမ်းအား ပြန်လည်
တာဝန်ယူရန်နှင့် တာဝန်ယူနိုင်ဖို့အတွက် ဆွေးနွေးမေးမြန်းခဲ့သည်။ အကျဉ်း
(၂၀၁၆) ခုနှစ်တွင် တာဝန်ယူဆောင်ရွက်ခဲ့သော ခေတ်ကုတ်ထမ်းများ က အာဇာနည်ပါက
မည်သူ့ကဆက်လက်၍ တာဝန်ယူဆောင်ရွက်မည်ကို ဆွေးနွေးမေးမြန်းခဲ့သည်။

ဆုံးဖြတ်ချက် (၁)

ကျေးဇူးတင်ပေးရန်နှင့် စီးနင်းမှုအမျိုးအစားလမ်းညွှန်ချက်၊ ဆောင်ရွက်၊ ရှောင်ရှား
ဆောင်ရွက်ရမည့်အချက်အလက်များကို ထိထိကျကျ သိရှိရန်အတွက် လမ်းညွှန် (၂၀၁၆) ခုနှစ်တွင်
တာဝန်ထမ်းဆောင်ခဲ့သော ခေတ်ကုတ်ထမ်းများသာ (၂၀၁၇) ခုနှစ်တွင် ပြန်လည်တာဝန်
ယူဆောင်ရွက်မည် ဖြစ်ကြောင်း၊ ခေတ်ကုတ်ထမ်းကို ပြန်လည်ရွေးချယ်ရန် မလိုအပ်
ကြောင်း ဆုံးဖြတ်ခဲ့ပါသည်။

“သဘောတူညီချက်များ”

- (၁) ကျေးဇူးတင်ပေးသော အလုပ်မှ စီးနင်းမှုဆိုင်ရာ ဆောင်ရွက်ရမည့် သော ရန်လိုအပ်မှုအား
အကျိုးရှိအောင် ဆုံးရှုံးရန်၊
- (၂) (၂၀၁၆) ခုနှစ်တွင် တာဝန်ထမ်းဆောင်ခဲ့သော ခေတ်ကုတ်ထမ်းများသာ
(၂၀၁၇) ခုနှစ်တွင် တာဝန်ယူဆောင်ရွက်ရန်
- (၃) ထို့အပြင် တစ်ရာလားသော ကျေးဇူးတင်ပေးမှု ဖြစ်စေရန် စစ်ကြောင်း
(PSA / PRA) အစီအစဉ်များ ဆက်လက်ပြုလုပ်ရန် သဘောတူညီခဲ့ကြပါသည်။

မှတ်တမ်းတင်သူ
ဒေါ်ယုတ်ယုတ်အေး
ခေတ်ကုတ်ထမ်း

အစည်းအဝေးမှတ်တမ်း



စစ်ကိုင်းတိုင်းဒေသကြီး၊ ဗန်းမောက်မြို့နယ်

(ခ) ဒုတိယအကြိမ်ကျေးရွာအစည်းအဝေးမှတ်တမ်း

ကျေးရွာ ။ ။ မံထုံ

ကျေးရွာအုပ်စု။ ။ မံထုံ

အစည်းအဝေးပြုလုပ်သည့်နေရာ။ ။ ကျေးရွာဇရပ်

နေ့စွဲ ။ ။ ၁၃. ၂. ၂၀၁၆

အကြောင်းအရာ။ ။ ပထမနှစ်စီမံကိန်း ဒုတိယအကြိမ်အစည်းအဝေး ဦးစားပေးလုပ်ငန်းရွေးချယ်ခြင်းနှင့် ကျေးရွာစီမံကိန်းအထောက်အကူပြုကော်မတီရွေးချယ်ခြင်း။

အစည်းအဝေးတက်ရောက်သူများ။ ။ ကျေးရွာသား(၃၂)၊ ကျေးရွာသူ(၂၁)၊ စေတနာ့ဝန်ထမ်းအမျိုး သား(၁)ဦး၊ အမျိုးသမီး(၁)ဦး

ဒုတိယအကြိမ်အစည်းအဝေးအတွက် တက်ရောက်လာသော ကျေးရွာလူထုအား အမျိုးသား/အမျိုးသမီးများအား သီးခြားခွဲ၍ လူမှုဆန်းစစ်ခြင်း(PRA)အဆင့်များ ဆက်လက်ပြုလုပ်ဆွေးနွေးခဲ့ကြပါသည်။ ၎င်းနောက် အခက်အခဲများကို ဖော်ထုတ်ခဲ့ကြသည်။ ဖော်ထုတ်ထားသော ပြဿနာများကို အမျိုးသား/သမီးပေါင်းပြီး တူညီသော လုပ်ငန်းထွက်ပေါ်လာသည်။ ထို့နောက် အမျိုးသား/သမီးများ၏ နောက်(၅)နှစ် မျှော်မှန်းချက်များကို ဆက်လက် ဖော်ထုတ်ခဲ့ကြသည်။ ထွက်ပေါ်လာသော လုပ်ငန်းများကို လူထုဗဟိုပြုစီမံကိန်း၏ အကျိုးဝင်သောလုပ်ငန်းများနှင့် အကျိုးမဝင်သောလုပ်ငန်းများ ကိုချခွဲပြီး ကျေးရွာဖွံ့ဖြိုးလုပ်ငန်းများ ကိုအဆင့်သတ်မှတ်၍ ရွေးချယ်ခဲ့ကြသည်။ အမျိုးသားအတွက် အမျိုးသမီးအတွက် ဟူ၍ ပြဿနာများကို အခြေခံပြီး

ပြဿနာသစ်ပင်များကိုရေးဆွဲပြီး ပြဿနာများကို မည်သို့ဖြေရှင်းရမည်ကို ဖော်ထုတ်ခဲ့ကြသည်။ ထွက်ပေါ်လာသော လုပ်ငန်းများကို အကောင်အထည်ဖော်ရန် ကျေးရွာအတွက် စီမံကိန်းအထောက်အကူပြုကော်မတီ လိုအပ်ကြောင်း ရှင်းပြခဲ့သည်။ ဒုတိယအကြိမ်အစည်းအဝေးတွင် တက်ရောက်လာသော ကျေးရွာလူထုအား ကော်မတီ ဝင်များ၏ တာဝန်နှင့်ဝတ္တရားများအကြောင်း ပြောကြားပြီး စီ/ထောက် ဥက္ကဋ္ဌ ကျား(၁)ဦး၊ မ(၁)ဦး၊ ဘဏ္ဍရေးစာရေးကျား(၁)ဦး၊ ဝယ်ယူရေးဆပ်ကော်မတီ ကျား(၂)၊ မ(၁)ဦး၊စောင့်ကြည့် ကြီးကြပ်ရေး ဆပ်ကော်မတီ ကျား(၂)၊ မ(၁)ဦး၊ လုပ်ငန်းလည်ပတ်ရေးနှင့်ပြုပြင်ထိန်းသိမ်းရေးဆပ်ကော်မတီကျား(၂) မ(၁) ဦး၊ ဝေဖန်အကြံပြုတိုင်ကြားရေး ဆပ်ကော်မတီ ကျား(၁)ဦး၊မ(၁)ဦး ရပ်ရွာလူထု အားလုံးကိုယ်တိုင် လျှို့ဝှက်မဲပေးစနစ်ဖြင့် ရွေးချယ် ဆုံးဖြတ်ခဲ့ကြသည်။

ဆုံးဖြတ်ချက်များ

ကျေးရွာလူထုမှ လူထုဗဟိုပြု စီမံကိန်းတွင် ချမှတ်ထားသော ဆောင်ရန် ရှောင်ရန်များကို လိုက်နာကျင့်သုံးမည်ဖြစ်ကြောင်း ကော်မတီဝင်များမှကျေးရွာအတွက်အမှန်တကယ်လုပ်ကိုင်နိုင် ကြောင်းသဘောတူကြပါသည်။

ထို့နောက် လူထုဗဟိုပြုစီမံကိန်း၏ ကျင့်ဝတ်များကိုလိုက်နာရန် ဆောင်ရန် ရှောင်ရန် သဘောတူ စာချုပ်ကို လက်မှတ်ရေးထိုးကြသည်။

၂။ ကျေးဇူးစွာအခင်းအားပွတ်တင်:

ကျေးဇူးစွာအခင်း	“	“	ဖေ့ဝဋ်
ကျေးဇူးစွာအခင်းအခင်း	“	“	ဖေ့ဝဋ်
အခင်းအားကျင်းဝယ်ရေး	“	“	ရက်
ရဲ့စွဲ	“	“	၁၇.၁.၂၀၁၇
အကြောင်းအရာ	“	“	ဒုတိယဦးစီးရုံးဝန်ထမ်း ဒုတိယအကြံပေး ခင်းအား၊ ဦးစားပေးပေးရေး၊ ချုပ်စွဲ၊ နှစ်၊ ကျေးဇူးစွာစီမံကိန်းဝန်ထမ်း ခင်း၊ ခင်း
အခင်းအားထက်ရှက်မှုများ	“	“	ကျား-(၃၉) ဦး၊ မ-(၈၀) ဦး၊ = (၁၁၉) ဦး

ဒုတိယအကြံပေးကျေးဇူးစွာအခင်းအားတွင် တစ်ရက်တာတာ ကျေးဇူးစွာအခင်း (အမျိုးအမည်၊ အမျိုးအမည်၊ ၂ ဦး၊ ၀၀၅ ဦးစွာ ပူးပေါင်းစစ်ဆေးခြင်း (PRA) အခင်းများ၊ အင်္ဂလိပ် ငြိမ်းချမ်းရေးအဖွဲ့ကဲ့သို့ ဆိုလိုက် ကျေးဇူးစွာအခင်း မွတ်ကြိုတင်အားရသော အခင်း အခင်းအားများ၊ ၎င်းတို့၏ ပျော်ရွှင်မှုများ ၎င်းတို့ကျေးဇူးစွာတွင် အချက်အလက် လိုအပ်သောပုဂ္ဂိုလ်များကို ချွေးချွမ်းပေးဆောင်ရွက်သည်။ ရရှိသောပုဂ္ဂိုလ်များအား အကျိုးပြုစေခြင်းဖြင့် ဖြစ်ပေါ်စေရေးအတွက် ကျေးဇူး ဖွဲ့စည်းပေးပေးခြင်းများကို အခင်းများ မွတ်ကြိုတင်အားရသော်လည်း

ပုဂ္ဂိုလ်များအား ဖမ်းဆီးခြင်း ဖမ်းဆီးရခြင်းဖြင့် ချွေးချွမ်းပေးဆောင်ရွက်ခြင်းအားဖြင့် ပြန်လည် မျှော်လင့်စွာ ကျေးဇူးစွာအခင်း စီမံကိန်းအဖွဲ့များအားဖြင့် ဖြစ်ပေါ် စွဲစွဲအားဖြင့် အကြောင်းပေးဆောင်ရွက်ခြင်း အခင်းများ ကျေးဇူးစွာအခင်း ဖွဲ့စည်းပေးခြင်း မှတ်ကြိုတင် အခင်းအား စီမံကိန်းအဖွဲ့အားဖြင့် လိုအပ်သော အခင်းအားဖြင့် တစ်ခုချင်းအဖွဲ့အားဖြင့် ပေးဆောင်ခြင်း စွဲစွဲအားဖြင့် အခင်းအားဖြင့် မှတ်ကြိုတင် အခင်းအားဖြင့်

- စီမံကိန်းအဖွဲ့ - ကျား (၁) ၊ မ (၁)
- လမ်းညွှန်အဖွဲ့ - ကျား (၂) ၊ မ (၁)
- စောင့်ရှောက်ရေးအဖွဲ့ - ကျား (၁) ၊ မ (၂)

လည်ပတ်တိန်ဆိန်းဂျေးဆင်ကော်မတီ
ဖေဖော်ဝါရီလပြုစုပွဲစာလှယ်
ဆေးကုသရေးအဖွဲ့၊
ဘဏ္ဍာရေးအဖွဲ့

ကျား (၁)၊ မ (၂)
ကျား (၁)၊ မ (၁)
ကျား (၁)၊ မ (၁)
ကျား (၁)

၎င်းတို့အားကျေးဇူးတင်ပြုလျှင် ဖဲစရင်ဖြင့်ဆွေးနွေးချယ်တင်ကြောက်ခံ့သည်။

“ဆုံးဖြတ်ချက်များ”

ကျေးဇူးတင်ပြုလျှင် ဖဲစရင်ဖြင့်ဆွေးနွေးချယ်တင်ကြောက်ခံ့သည်။
လမ်းညွှန်ချက်၊ ဆောင်ရွက်၊ ဖြောင့်ရှောက်ရေးအဖွဲ့အစည်းတို့ကို ဖွဲ့စည်းပေးရန်၊ ကော်မတီဝင်များ
ကလည်း ကျေးဇူးတင်ပြုလျှင် ဆောင်ရွက်ပေးရန်အတွက် အဖွဲ့အစည်းအဖွဲ့အစည်းအဖွဲ့အစည်း
လုပ်ကိုင်နိုင်ပါကြောင်း ဆောင်ရွက်ပေးပါသည်။

၎င်းကော်မတီ ဖဲစရင်ဖြင့်ဆွေးနွေးချယ်တင်ကြောက်ခံ့သည်။
ကျေးဇူးတင်ပြုလျှင် ဆောင်ရွက်ပေးရန်အတွက် အဖွဲ့အစည်းအဖွဲ့အစည်းအဖွဲ့အစည်း
ကို ဖွဲ့စည်းပေးရန်အတွက် အဖွဲ့အစည်းအဖွဲ့အစည်းအဖွဲ့အစည်း
ကို ဖွဲ့စည်းပေးရန်အတွက် အဖွဲ့အစည်းအဖွဲ့အစည်းအဖွဲ့အစည်း

မှတ်တမ်းတင်သူ
ဒေါ်လှလှအေး
ဆေးကုသရေးအဖွဲ့

၁၄။ ကဏ္ဍအလိုက် ဦးစားပေးဖွဲ့စည်းရေး လုပ်ငန်းစဉ်များ

၂၄။ ကဏ္ဍအလိုက် အခတ်အခံ့တမ်း

၆၆

ကဏ္ဍအလိုက် ဦးစားပေး ဖွဲ့စည်းရန်အတွက်
 ရှိသည့် ကဏ္ဍအလိုက် အခတ်အခံ့တမ်းကို ကာကွယ်ရန်၊ ထိခိုက်စေရန်နှင့် ဦးစားပေးဖွဲ့စည်းရန် အတွက်

အခတ်	လုပ်ငန်း	အမျိုးအစား	တန်း	လုပ်ဆောင်ရန်	ပြင်ဆင်ရန် အခတ်
ပုံစံအမျိုးမျိုး	၀ မိမိတို့ ပုံစံအမျိုးမျိုး	□ ဝဏ္ဏ □ ၀	၂.၂	ကျေးဇူးတင်	ပုံစံအမျိုးမျိုး
	၁ မိမိတို့ ပုံစံအမျိုးမျိုး	□ ဝဏ္ဏ □ ၀	၂.၂		
	၂ ကံကံ : ၆၆၆	□ ဝဏ္ဏ □ ၀	၂.၆		
	၃	□ ဝဏ္ဏ □ ၀	၂		
	၄	□ ဝဏ္ဏ □ ၀	၂		
ပုံစံအမျိုးမျိုး	၀ နိုင်ငံပျံ၊ ကျေးဇူးတင်	□ ဝဏ္ဏ □ ၀	၂.၇		နိုင်ငံပျံ၊ ကျေးဇူးတင်
	၁ ကံကံ၊ လှိုင်	□ ဝဏ္ဏ □ ၀	၂		
	၂	□ ဝဏ္ဏ □ ၀	၂		
	၃	□ ဝဏ္ဏ □ ၀	၂		
	၄	□ ဝဏ္ဏ □ ၀	၂		
ပုံစံအမျိုးမျိုး	၀ ကံကံ၊ ကံကံ	□ ဝဏ္ဏ □ ၀	၂.၇		ကံကံ၊ ကံကံ
	၁ ကံကံ၊ ကံကံ	□ ဝဏ္ဏ □ ၀	၂.၇		
	၂	□ ဝဏ္ဏ □ ၀	၂		
	၃	□ ဝဏ္ဏ □ ၀	၂		
	၄	□ ဝဏ္ဏ □ ၀	၂		
ပုံစံအမျိုးမျိုး	၀ ကံကံ၊ ကံကံ	□ ဝဏ္ဏ □ ၀	၂.၇		ကံကံ၊ ကံကံ
	၁ ကံကံ၊ ကံကံ	□ ဝဏ္ဏ □ ၀	၂.၇		
	၂	□ ဝဏ္ဏ □ ၀	၂		
	၃	□ ဝဏ္ဏ □ ၀	၂		
	၄	□ ဝဏ္ဏ □ ၀	၂		
ပုံစံအမျိုးမျိုး	၀ ကံကံ၊ ကံကံ	□ ဝဏ္ဏ □ ၀	၂.၇		ကံကံ၊ ကံကံ
	၁	□ ဝဏ္ဏ □ ၀	၂		
	၂	□ ဝဏ္ဏ □ ၀	၂		
	၃	□ ဝဏ္ဏ □ ၀	၂		
	၄	□ ဝဏ္ဏ □ ၀	၂		

မှရင်းအား ကျေးဇူးတင်အားဖြင့် အထောက်အကူပြုပေးကမ်းပေးရန် ထားရှိရပါမည်။ အခြားဌာနများနှင့် ညှိနှိုင်းရန်အတွက် ဖိတ္တရား TFC သို့ ပို့ရပါမည်။

အဆင့်	လုပ်ငန်း	အဆိုပြုသူ	လ/နှစ်	လုပ်ငန်းဆောင်ရွက်သူ	ပြင်ပ အထောက်အပံ့ပေးသူ
အခြေခံအထောက်အပံ့	၁ သို့သော်လည်းဖြတ်ဖြတ်	ဦးကျား ဦးမ	၁၁/၁၇	ကျေးဇူးတင်အားဖြင့်	မူဝါဒရေးရာဌာန
	၂ ကျွန်ုပ်တို့၏အားအင်အား	ဦးကျား ဦးမ	၁၁/၁၇	ကျေးဇူးတင်အားဖြင့်	မူဝါဒရေးရာဌာန
	၃ နေ့	ဦးကျား ဦးမ		
	၄ စွာတွင်လည်းဖြတ်ဖြတ်	ဦးကျား ဦးမ	၁၁/၁၇		
	၅	ဦးကျား ဦးမ		
အထောက်အပံ့ပေးရန် ဖိတ်ချီးမြှင့်ရေး	၁ မိုက်ရှင်းရေးအဖွဲ့အစည်း	ဦးကျား ဦးမ	၁၁/၁၇		ကျေးဇူးတင်အားဖြင့်
	၂ ပုံရိပ်ပေးရန်	ဦးကျား ဦးမ		
	၃ စာတမ်းအခြေပြုရေး	ဦးကျား ဦးမ		ကျေးဇူးတင်အားဖြင့်
	၄ ပုံရိပ်ပေးရန်	ဦးကျား ဦးမ		
	၅	ဦးကျား ဦးမ		
ကျန်းမာရေး နှင့် အကာအကွယ်	၁ မိုက်ရှင်းရေးအဖွဲ့အစည်း	ဦးကျား ဦးမ	၁၁/၁၇		ကျေးဇူးတင်အားဖြင့်
	၂ ယာယီအထောက်အပံ့	ဦးကျား ဦးမ		
	၃ စာတမ်းအခြေပြုရေး	ဦးကျား ဦးမ		
	၄	ဦးကျား ဦးမ		
	၅	ဦးကျား ဦးမ		
ပညာရေး	၁ အထောက်အပံ့ပေးရေးအဖွဲ့အစည်း	ဦးကျား ဦးမ	၁၁/၁၇		ကျေးဇူးတင်အားဖြင့်
	၂ အထောက်အပံ့ပေးရေး	ဦးကျား ဦးမ		
	၃ အထောက်အပံ့ပေးရေး	ဦးကျား ဦးမ	၁၁/၁၇		ကျေးဇူးတင်အားဖြင့်
	၄ မူဝါဒရေးရာဌာန	ဦးကျား ဦးမ		
	၅	ဦးကျား ဦးမ		
အခြား	၁ စိမ်းစမ်းရေးအဖွဲ့အစည်း	ဦးကျား ဦးမ	၁၁/၁၇		ကျေးဇူးတင်အားဖြင့်
	၂ မူဝါဒရေးရာဌာန	ဦးကျား ဦးမ	၁၁/၁၇		ကျေးဇူးတင်အားဖြင့်
	၃	ဦးကျား ဦးမ		
	၄	ဦးကျား ဦးမ		
	၅	ဦးကျား ဦးမ		



၁၉၉၅ VDP အလှူအတန်းအဆင့်အစီအစဉ်
ထိန်းသိမ်းရေး

ရက်စွဲ

ရွာ-
မြို့နယ်-

VDP ရက်စွဲ-
ကျေးရွာအုပ်စု-

(၁) VDP စာရွက်စာတမ်းပြင်ဆင်မှုကို စစ်ဆေးပါ။ (0% အခ)

- မျက်နှာစုံ (အခ)
- ဖာတီကာ
- ကျေးရွာအစည်း Data
- PSA အစည်းအဝေးနှင့် PRA လုပ်ငန်းစဉ်
- အမျိုးသား/အမျိုးသမီးအဖွဲ့ များ၏ အဖော်အဖွဲ့များ
- ကျေးရွာအုပ်စုမှူးချုပ် (ကျေးရွာအုပ်စုမှူး)
- အမျိုးသား/အမျိုးသမီးအဖွဲ့ များသဘောတူထားသည့် အစည်းအဝေးနှင့်အတူ
ဦးစီးအဖွဲ့လုပ်ငန်းများစာရင်း (အစည်းအဝေးအဖော်အဖွဲ့အဖွဲ့အစည်းများ ပညာရေး
ကျေးရွာအုပ်စုအဖွဲ့အစည်းများ...)

အောက်ဖော်ပြပါ-

- ကုမ္ပဏီအဖွဲ့အစည်းမှ စာရွက်စာတမ်းမိစိတ်နှင့် PRA လုပ်ငန်းစဉ် (ပြင်ဆင်ရေး)
- မြေပုံများ၊ မြေပုံစဉ်၊ စင်စစ်ပိုင်ဆိုင်မှုအစည်း၊ VETA စုံ...
- ကျေးရွာစီမံကိန်းအစီအစဉ်အစည်းအဝေးစာရွက်
- ကျေးရွာစီမံကိန်းအစီအစဉ် (PC 1 ပုံစံ)
- ကျေးရွာအုပ်စုမှူးချုပ်

(၂) ကုမ္ပဏီအဖွဲ့အစည်းအလှူနှင့် VDP စစ်ဆေးပါ။

- VDP တွင်မိစိတ်သောဦးစရ (အမျိုးသား/အမျိုးသမီး)
- ကုမ္ပဏီအဖွဲ့အစည်းအလှူနှင့် VDP အတွက် ရက်စိမ်း
- PRA တွင်များ အဖွဲ့အစည်း အစည်းအဝေး
- မိစိတ်သောဦးစရနှင့် လုပ်ငန်းများ မှတ်တမ်းတင်ခြင်း (အလှူအတန်းအဆင့်အစီအစဉ်
အဖွဲ့အစည်း စီမံကိန်းအစည်းအဝေးနှင့် ဆီနိုက်ဂျာထုတ်ဝေ အဖွဲ့များ)
 - အလှူခံစာတမ်း
 - စာတမ်း
 - ညွှန်
- လုပ်ငန်းများ မှတ်တမ်းတင်ခြင်းနှင့် အမျိုးသမီးအဖွဲ့အစည်းအစည်းအဝေးအဖွဲ့
အစည်းအဝေးအစည်းအဝေး
 - ရှိ
 - မရှိ
- စီမံကိန်းအစည်းအဝေး (အမျိုးသား/အမျိုးသမီးအဖွဲ့အစည်းအစည်းအဝေး)
- PRAနှင့်သက်ဆိုင်သောစာရွက်စာတမ်း စီမံကိန်းအစည်းအဝေး
(အမျိုးသား/အမျိုးသမီးအဖွဲ့အစည်းအစည်းအဝေး)

