

ပြည်ထောင်စုသမ္မတ မြန်မာနိုင်ငံတော်အစိုးရ
စိုက်ပျိုးရေး၊ မွေးမြူရေးနှင့် ဆည်မြောင်းဝန်ကြီးဌာန
ကျေးလက်ဒေသဖွံ့ဖြိုးတိုးတက်ရေးဦးစီးဌာန
ဗန်းမောက်မြို့နယ်

၁၅



လူထုတိုက်ပြုစီမံကိန်း

National Community Driven Development Project
(NCDDP)



ကျေးရွာဖွံ့ဖြိုးရေးအစီအစဉ်

Village Development Plan (VDP)

ခေါင်တုံးကျေးရွာ၊ အင်းပေါက်ကျေးရွာအုပ်စု

မာတိကာ

၁။ နိဒါန်း	၁
၂။ ကျေးရွာမြေပုံ(တည်နေရာ)	၁
၃။ အုပ်စုတွင်ပါဝင်သောကျေးရွာစာရင်း	၂
၄။ ကျေးရွာအခြေခံအချက်အလက်များ(ကျေးရွာသမိုင်းကြောင်း)	၃-၅
၅။ လူထုပူးပေါင်းပါဝင်သော လူမှုဆန်းစစ်ခြင်းနှင့် အကဲဖြတ်ခြင်း လုပ်ငန်းစဉ် (PRA)အကျဉ်းချုပ်ဖယား	၆-၂၀
၆။ ကျေးရွာဖွံ့ဖြိုးရေးအစီအစဉ်အတွက်အသုံးပြုခဲ့သော PRA tools များနှင့်တစ်ခုချင်းစီအတွက် သုံးသပ်ချက်များ	၆-၂၀
၇။ ကျေးရွာကော်မတီရွေးချယ်ခြင်းနှင့်ကျေးရွာဖွံ့ဖြိုးရေး အစီအစဉ်ဆောင်ရွက်မှုမှတ်တမ်းခေါက်စုံများ	၂၁-၂၃
၈။ ကျေးရွာအချက်အလက်(ပုံစံ - ၁)	၂၄-၂၆
၉။ စီမံကိန်းစက်ဝန်းအချိန်ဖယား(ပုံစံ - ၂)	၃၀-၃၂
၁၀။ ကျေးရွာဖွံ့ဖြိုးရေးဦးစားပေးအစီအစဉ်(ပုံစံ - ၃)	၃၃-၃၆
၁၁။ ကျေးရွာအုပ်စု စီမံကိန်းလုပ်ငန်းခွဲရွေးချယ်ခြင်း(ပုံစံ - ၄)	၃၇-၄၀
၁၂။ အစည်းအဝေးမှတ်တမ်းများ	၄၂-၄၇
၁၃။ ကဏ္ဍအလိုက်ဦးစားပေးဖွံ့ဖြိုးရေးလုပ်ငန်းစဉ်များ	၄၈-၄၉

ပန်းမောက်မြို့နယ်မြေပုံ

ကသာခရိုင် ၊ ပန်းမောက်မြို့နယ်အတွင်း ရှိသည့် ကျေးရွာများ
တည်နေရာပြမြေပုံ

[

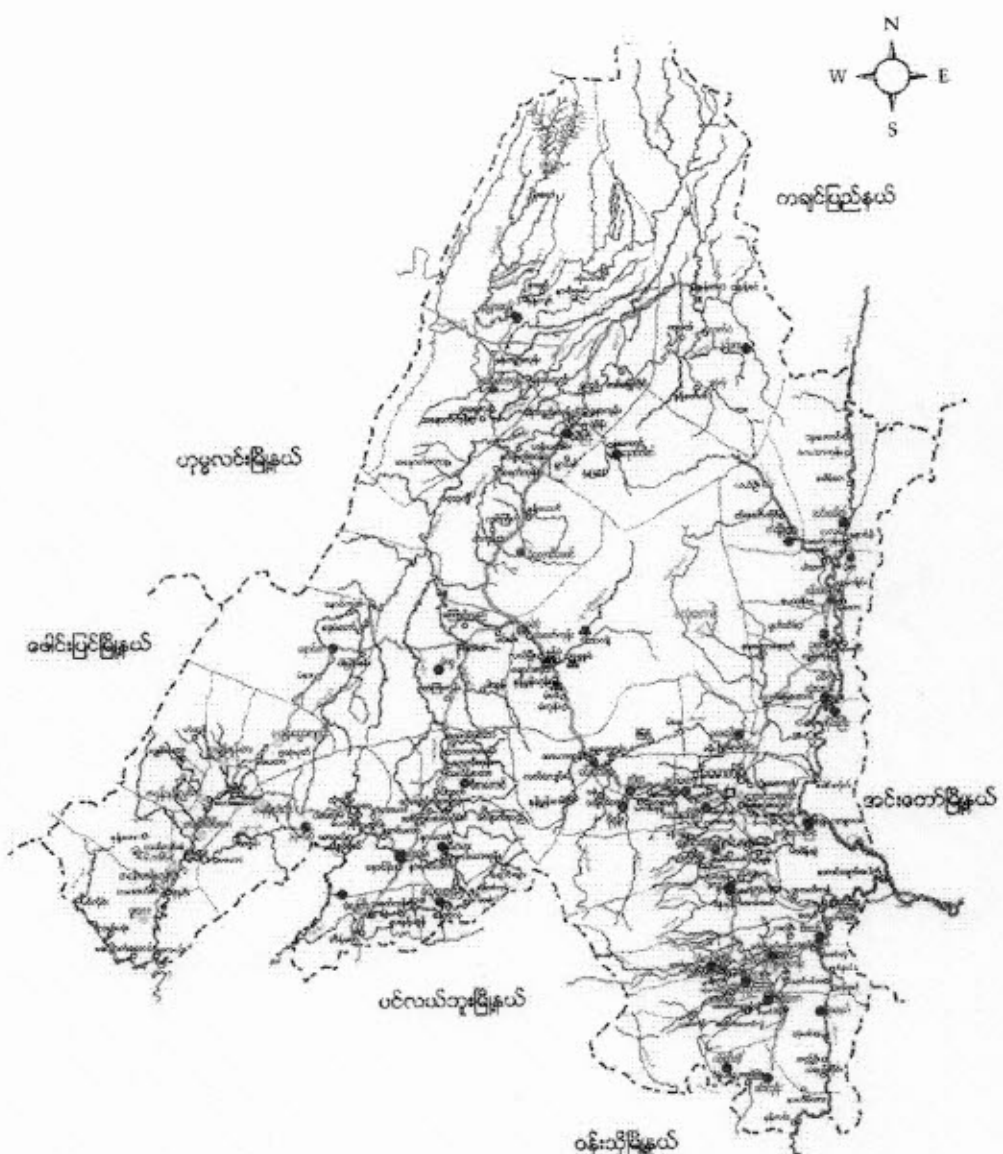

- စဉ်ဆန်းရက်**
- | | | |
|--------------------|-------------|---------------------------------------|
| မြို့နယ် နယ်နိမိတ် | - - - - - | ● ဝှမ်းလူမျိုးအုပ်စုများ |
| ရောင်း/ပြောင်း | - > | ● ဝှမ်းလူမျိုး၊ ဗမာလူမျိုးခွဲအုပ်စု |
| ကား/လှည်းလမ်း | - / - - - - | ● ဝှမ်းလူမျိုး၊ ကချင်လူမျိုးခွဲအုပ်စု |
| မြို့/ကျေးရွာ | - ■ ■ ■ | ● ကချင်လူမျိုးအုပ်စု |
| | | ● ကနန်းလူမျိုးအုပ်စုများ |

၂၄ ဆုပ်တုတ်ပါဝင်သောကျေးဇူးများစာရင်း

၁) နောင်မြို့ရွာ

၂) ကလပ်ရွာ

၃) စာင်းပေါက်ရွာ

၄) သဂုဏ်ကျွန်းရွာ

၅) မေါင်တုံးရွာ

၆) ဓမ္မာကျွန်းရွာ

၇) ဘူးတောင်းရွာ

၃။ ကျေးဇူးတင်ခြင်းအကျဉ်း ဝေါဟာရ

ခေါင်းတုံးကျေးဇူးတင်သည် မင်းဆောက်ခြင်း မှ အောက်ဘက် ပါသော မှီခို
ခန့်အကွာတွင် တည်ရှိပါသည်။ ဂုဏ်၊ လူမှုများ များအများဆုံး နေထိုင်ကြပါသည်။
လယ်ယာ ခိုက်ပျိုးရေးကို အဓိကလုပ်ကိုင်ကြပါသည်။ ကျွဲ၊ နွား၊ ဝက်၊ ထက်
ကိုကို အနည်းငယ်မွေးမြူကြပါသည်။ ရွှေတူးဖော်ခြင်း၊ လုပ်ငန်းကိုလည်း
လုပ်ကိုင်ကြပါသည်။ ထို့ကြောင့် ဝင်ငွေ အသင့်အတင့် ရှိပါသည်။

ကျေးဇူးတင်နှင့် ဂွာချင်း အက်လမ်းများမှာ မြေသားလမ်းများ
ဖြစ်ကြပါသည်။ ထို့ကြောင့် မိုးအခါ အွားလာရေး ခက်ခဲပါသည်။ မိုးအခါ
တွင် မိမိချောင်းကို အသုံးပြု၍ စက်လျှေများဖြင့် သွားလာကြပါသည်။

ပခုက္ကူကို အလေးထားဆောင်ရွက်ကြပါသည်။ သာသနာတရား
ကိုလည်း ချီးမြှင့်ကြပါသည်။ ဗုဒ္ဓသာသနာကိုလည်း ကွယ်ကြပါသည်။ ခရီးလမ်းညီ
ညွတ်စွာ တစ်ဦးကို တစ်ဦး ဂိုဏ်းပင်း ကျင့်ကြပါသည်။

ကျေးရွာတွင်းရှိ စုစုပေါင်းအိမ်ထောင်စု နှင့် လူဦးရေ

အိမ်ထောင်စု	ကျား	မ	စုစုပေါင်း
၁၁၅	၃၃၅	၃၃၄	၆၆၉

လူနည်းစုလူမျိုးစုအိမ်ထောင်စု

အမျိုးအစား	အိမ်ထောင်စု	ကျား	မ	စုစုပေါင်း
ကချင်	၁			
ကယား	၁			
ကရင်	၁			

ထိခိုက်လွယ်အုပ်စု

ထိခိုက်လွယ်အုပ်စု	အိမ်ထောင်စု	ကျား	မ	စုစုပေါင်း
သက်ကြီးရွယ်အို	၂	၂	၂	၄
အမျိုးသမီးဦးဆောင်	၂၄	၄၆	၆၄	၁၁၀
မသန်စွမ်း	၃	၁၀	၁၅	၂၅
မြေယာမဲ့	၃၆	၁၀၈	၁၄၄	၂၅၂

ကျေးရွာရှိအခြေခံ အဆောက်အအုံများ

ပညာရေး	ခြံစံပါ	ကျန်းမာရေး	ခြံစံပါ	ဘာသာရေး	ခြံစံပါ
အထက်တန်းကျောင်း		ဆေးရုံ		ဘုရား/စေတီ	✓
အလယ်တန်းကျောင်း		ကျန်းမာရေးဌာန		ဘုန်းကြီးကျောင်း	✓
မူလတန်းကျောင်း	✓	ကျန်းမာရေးဌာနခွဲ		ဟိန္ဒူဘုရားကျောင်း	
မူကြိုကျောင်း	✓	ဆေးခန်း		ခရစ်ယာန်ဘုရားကျောင်း	
အခြား		အခြား		ဗလီ	
မှတ်ချက် (အလယ်တန်းကျောင်း မရှိပါ)		မှတ်ချက်		မှတ်ချက်	

အဓိကစီးပွားရေးလုပ်ငန်းများ

စိုက်ပျိုးရေး	မွေးမြူရေး	အသေးစားစီးပွားရေး	အခြား
ပဲ	ငှက်	ပဲ၊ ကြက်စား	
	ငှက်	ရွှေ့လှေ	
	နွား	ဆေး ဆိုင်	
	ကျွဲ		

ကျေးရွာတွင်းအဓိက ပိုင်ဆိုင်မှုများ

ကျေးရွာပိုင်ဆိုင်မှုများ	စိုက်ပျိုးရေး	စားကျက်မြေ	သစ်တောမြေ	သဲ/ကျောက်ရရှိမှု	ရေတွင်း/ရေကန်	စက်ရေကန်
အရေအတွက်	၂၄၄-၃၀၈	၂	၁၀၀	၅	၁၂	-
ကျေးရွာပိုင်ဆိုင်မှုများ	ကား	ထော်လာဂျီ	စပါးကြိတ်စက်	ရွှေ့လှေစက်	ပဲခွဲစက်	ဈေးဆိုင်
အရေအတွက်	-	၂	၃၂	၁	၅	၇

ကျေးရွာအတွင်းအခြားပိုင်ဆိုင်မှုများ

ကျေးရွာပိုင်ဆိုင်မှုများ	ရေတင်စက်	ထွန်	ထယ်	ကျွဲ	နွား
အရေအတွက်	၃	၆၀	၆၀	၁၈	၁၄၇
ကျေးရွာပိုင်ဆိုင်မှုများ	ပက်	ဆိုင်ကယ်	ကျွမ်းကျင်လုပ်သား	လုပ်သား	လယ်ထွန်စက်
အရေအတွက်	၁၈၀	၁၀၀	၃၂၂	၅၂	၃၂

အခြားကျေးရွာရှိအသုံးပြုနိုင်သော အရင်းအမြစ်/အချက်အလက်များ

အရင်းအမြစ်	ဆေးခန်း	အလက/အထက	ဈေး	ကျွမ်းကျင်လုပ်သား	လုပ်သား	မြေတူးစက်	လမ်းကြိတ်စက်
အရေအတွက်	-	-	-	၂၅		၁၈	-

၅။ ကျေးရွာလူမှု အကျဉ်းချုပ်ပြေပြေပုံနှင့် သုံးသပ်ချက်

၁၈.၁.၂၀၂၇

ခေါင်းစဉ်-ကျေးရွာ

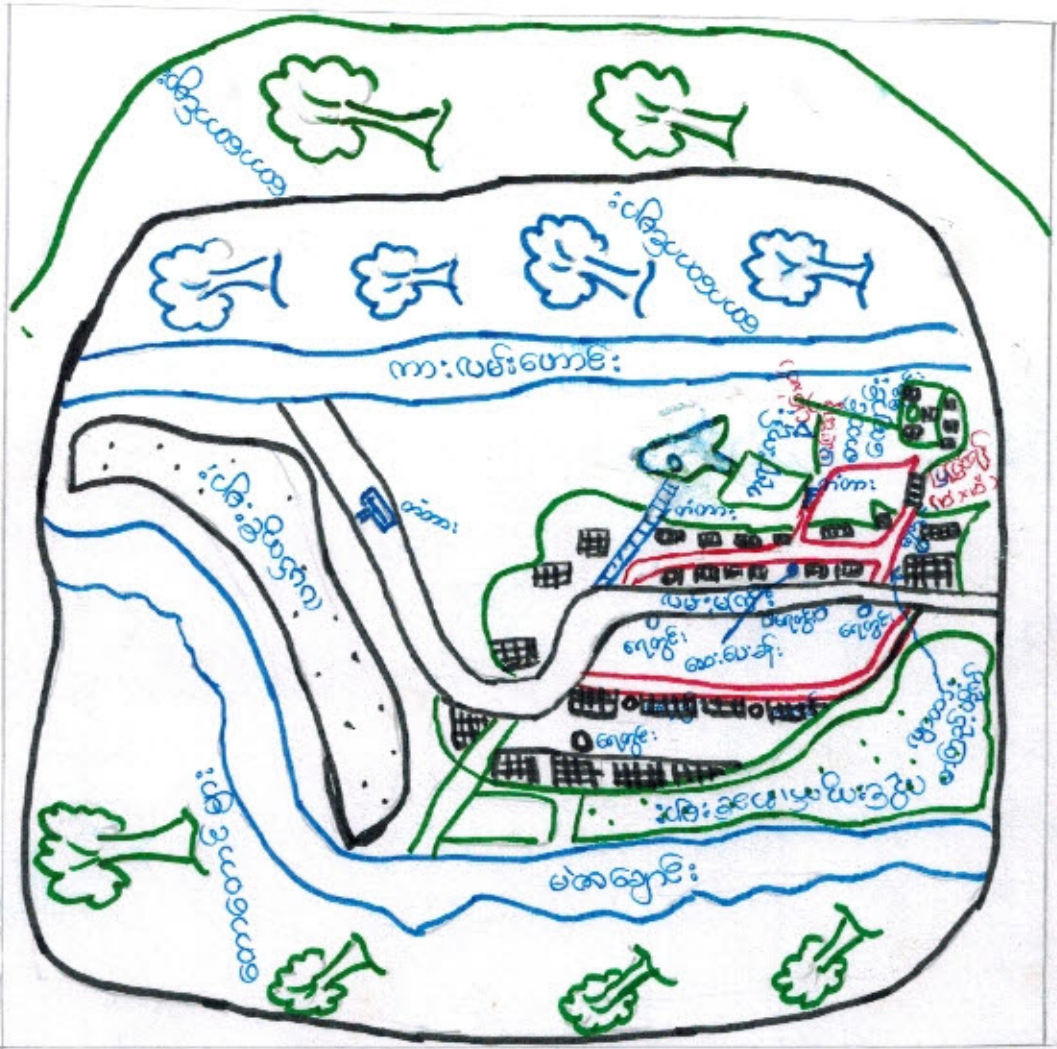

- III တံတား
 - IIII မိုက်များ
 - လယ်ကွင်းများ
 - ☎ သစ်တောများ
 - || လမ်းမကြီး
 - || လမ်းသွယ်
 - အဖွဲ့
 - ဓာတ်အားစိုက်
 - ☞ ဘုန်းကြီးကျောင်း
 - - ဝါဒ်ဆောင်
 - - ဝါဒ်ဆောင်
 - - ဝါဒ်ဆောင်
- ပြီးဆောင်စေ့ဆွေးသူ ကျား - ဦးကျော်စိုး၊
 ဦးစောင့်စွာင်၊
 မ - ရော်ဖြေဆိုင်

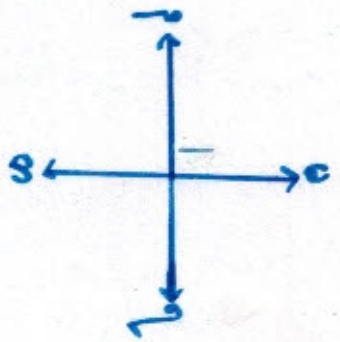

ကျေးဇူးတင်မှု၊ အကျိုးအမြတ်၊ အကျိုးအမြတ်နှင့် သုံးသပ်ချက် (ဘေးအန္တရာယ်)

သုံးသပ်ချက်

လူနေထိုင်မှုပုံစံ - စီးပွားရေး အဆင့် ၄၃ များ ဂြိုဟ်း ထိုသူများသည် ကျေးဇူးတင် ပြန်လည် စွာနေထိုင်ကြပါသည်။

လမ်းပန်း သက်သွယ်ရေး - ဂွာတွင်း လမ်းနှင့် ဂွာချင်း ဆက်လမ်း များမှာ မြေသား လမ်းများ ဖြစ်ကြပါသည်။ ထို့ကြောင့် မိုးရာသီတွင် သွားလာရခက်ခဲပါသည်။

ကျန်းမာရေး - ဒုတိယကျန်းမာရေး ဖြစ်ပွားမှုများကို ကျေးဇူးတင် ဂြိုဟ်တို့ ဆိုင်ရာ ဆေးဝယ်ယူဆောင်ရွက်သုံး ကြပါသည်။ ကလေး၊ ငွေးဖွား၊ ခြင်၊ အတွက် အင်္ဂုသား ဖွား ဂြိုဟ်သည်။ အဓိကဆေးကုသမှုကို ဖိသိန်ကျေးဇူးတင် ဆေးပေးခြင်း သို့ သွားကျောက်ဖြိုဆေးကုသမှု ခံယူရပါသည်။

ပညာရေး - စာသင်ကျောင်း မှာ အမျိုးမလုံခြုံခြင်း၊ (ကြမ်းခင်း၊ မကောင်း၊ ခြင်း၊ အကာပျက်စီးခြင်း၊ စာသင်ခုံ မလုံလောက်ခြင်း စသည်တို့ကြောင့် ကျောင်းသူ၊ ကျောင်းသားများ ပညာသင်ကြားရာတွင် အခက်အခဲဖြစ်နေပါသည်။ အရာ၊ ဆရာမအစစ်အခဲလည်း ဖြစ်နေပါသည်။

ဘောက်သုံးရေ - ကျေးဇူးတင် ဂြိုဟ် လက်တူးတွင်း မြေရေကို အသုံးပြု ကြပါသည်။

အကျိုးအမြတ်များ - ဂွာပတ်ဝန်းကျင်ကို သစ်တောများ ခြယ်လှမ်းထုတ်ယူသုံးစွဲခဲ့ပါသည်။ ဂွာ၏အရှေ့ဘက်တွင် မိဖုရားတို့ ဂြိုဟ်သည်။ ထိုမိဖုရား မြေရေကို စိုက်ပျိုးရေး အတွက် အသုံးပြုကြပါသည်။ ဂွာ၏အရှေ့၊ အနောက်၊ တောင်၊ မြောက်တွင် လယ်ယာမြေနှင့် သစ်တောများ ဂြိုဟ်သည်။

စီးပွားလုပ်ငန်းစားဘောက်ဂွာအကျိုးအမြတ်များ - လယ်ယာမြေကို အသုံးပြု၍ စပါးကို အဓိက စိုက်ပျိုးကြပါသည်။ ဖဲအမျိုးမျိုးနှင့် အခြား ဟင်းသီးဟင်းရွက်တို့ကို အနည်းငယ် စိုက်ပျိုး ရောင်းချ ကြပါသည်။ ကျယ်ပြန့်စွာ လုပ်ငန်းခြင်း မရှိပါ။ စာတယ် ကြောင့် ဆိုတော် စေတနာပစ္စည်း များစားရောင်းချရန် ဈေးကွက် မရှိခြင်း၊ လမ်းပန်း သက်သွယ်ရေး ခက်ခဲခြင်း စသည်တို့ကြောင့် ဂွာသည် စီးပွားရေး၊ လူမှုရေး၊ ပညာရေး တို့တွင် နိမ့်ကျ ဖြစ်နေပါသည်။

အခြား - ဂူ၏အနောက်ခြေထောက်ပိုင်းတွင် သန်းကြီးကျောင်း၊ နေရာအနီး
ရှိပါသည်။

၃ ခုမှာပိုင်ဆိုင်မှုပြုလော့ ဖွဲ့စည်းသင်ချက်

ခေါင်းကုံးရှာ

စဉ်	အမျိုးအစား	သတ်မှတ်ချက်	အိမ်ထောင်စု အရေအတွက်	ရာခိုင်နှုန်း
၁	ပစ္စည်းအား အုပ်စု	လယ်၊ ငှက်၊ ဂျို၊ ဂွား၊ ဂွါး၊ ဝှက်၊ ပျဉ်တောင်အိမ်၊ ကြေး၊ ဝတ်	၄၅	၃၉.၁၃%
၂	အားအင် အုပ်စု	လယ်၊ ငှက်၊ ဂျို၊ ဂွား၊ သစ်တော၊ ဝတ်၊ တောင်အိမ်၊ ကြေး၊ ဝတ်	၃၅	၂၀.၄၃%
၃	ပစ္စည်းအား အုပ်စု	လယ်၊ ငှက်၊ ဂျို၊ ဂွား၊ သစ်တော၊ ဝတ်၊ တောင်အိမ်၊ ကြေး၊ ဝတ်	၃၀	၂၆.၀၆%
၄	ရောင်းဝယ် အုပ်စု	လယ်၊ ငှက်၊ ဂျို၊ ဂွား၊ သစ်တော၊ ဝတ်၊ တောင်အိမ်၊ ကြေး	၅	၄.၃၅%

ပါဝင်ဆွဲဆွဲသူများ ကျား ၂၀) ပ (၃၀)

ဆုံးသင်ချက် ဖွဲ့စည်းချက်

ကျေးရွာတွင်းလယ် (ငှက်၊ ဂျို၊ ဂွား) များရှိသော အိမ်ထောင်စုကို ပစ္စည်းအား
အုပ်စု အဖြစ်သတ်မှတ်ပြီး လယ်၊ ငှက်၊ ဂျို၊ ဂွား များရှိသော အိမ်ထောင်စုကို အားအင်
စု အုပ်စုပဲ သတ်မှတ်ခဲ့ကြသည်။ လယ်မှရှိသော အိမ်ထောင်စုကို ပစ္စည်းအား
ရောင်းဝယ် အုပ်စု အဖြစ်လည်းကောင်း အားအင်စု သတ်မှတ်ခဲ့သည်။

စားဝတ်၊ ကျန်းမာရေး အရေးအရာများမှာ အပူအကိုင်းများ ပါခြင်း၊
ပုံမှန်စင်စေခြင်း၊ အရင်းအမြစ်များကို နည်းစနစ်ကျကျ အားအင်စု၊
စိုက်ပျိုးရေး ပါခြင်း၊ ဖြိုနစ်ဆွဲဖွယ်များ နည်းခြင်းကိုဖြင့် ဖြစ်သည်။

လမ်းများဖောက်ခြင်း၊ ကဲကာများစောင့်ခြင်းများဖြင့် လုပ်အား
ရရှိပြီး စင်စေရရှိလာမည်။ ကျေးရွာတွင် အားပေးဝန်း၊ ဖွဲ့စည်းခြင်းဖြင့် စေသ
စောစော သို့မဟုတ်ပင် စေတိုကျမှု နည်းလာမည်။ အချို့အား လုပ်ငန်းများဖြင့်
စောစော သို့မဟုတ်ပင် အား ပူလုံရာ ရရှိလာမည်။

၅.၄ ကုသီခွင်ပြင်ကြံ့ခိုင်နှင့် သုံးသပ်ချက်

၂၀၁၆.၀၁.၂၀

ခေါင်းတုံးဂျာ

အကြောင်းအရာ	အခြေခံ	အခြေခံ	အခြေခံ	အခြေခံ	အခြေခံ	အခြေခံ	အခြေခံ	အခြေခံ	အခြေခံ	အခြေခံ	အခြေခံ	အခြေခံ
စိုက်ပျိုးရေး	မြေစိုစွတ်	မြေစိုစွတ်	ပုလဲ	ပုလဲ	-	-	ပုလဲ	ပုလဲ	မြေစိုစွတ်	မြေစိုစွတ်	-	-
ကျွန်းမာရေး (၂)	-	အစားအစာ	အစားအစာ	အစားအစာ	အစားအစာ	-	-	အစားအစာ	အစားအစာ	-	-	-
ကျွန်းမာရေး (ကျွန်း)	အစားအစာ	အစားအစာ	အစားအစာ	-	-	-	-	-	-	-	-	အစားအစာ
ဝင်ငွေ	-	ဝင်ငွေ	ဝင်ငွေ	-	-	-	-	-	ဝင်ငွေ	ဝင်ငွေ	-	-
ရွေးပြောင်းလုပ်သား											ရွေးပြောင်းလုပ်သား	ရွေးပြောင်းလုပ်သား
ဖွဲ့စည်း	ဖွဲ့စည်း			ဖွဲ့စည်း		ဖွဲ့စည်း	ဖွဲ့စည်း	ဖွဲ့စည်း			ဖွဲ့စည်း	

ဦးစောင့်စားစွေးသူ - ဦးဘောင်းခိုင် ပါဝင်စားစွေးသူ ကျား - ၂၀ ယောက်
 မ - ၃၀ ယောက်

သုံးသပ်ချက်

စိုက်ပျိုးရေး - ကဆုန်လတွင် ပျိုးကြဲ မြီး နုယုန်၊ ဝါဆိုလတွင် စပါး စိုက်ပျိုးကြပါသည်။ ဝါတင်းလွှက်၊ တန်ဆောင်းမုန်းလတွင် စပါး ဂိုက် သိမ်းကြပါသည်။ နတ်တော်လ၊ ပြာသိုလတွင် မြေပဲများ စိုက်ပျိုး ကြပြီး တန်ခူးလ၊ ကဆုန်လတွင် မြေပဲ နှုတ်ကြပါသည်။

ကျွန်းမာရေး - ကဆုန်၊ နုယုန်လတွင် ဓားစား၊ မျောင်းဆိုးရောဂါများ ဖြစ်တတ်ပါသည်။ ဝါဆို၊ ဝါခေါင်လများတွင် ငှက်များ နှင့် ဝမ်းပျောရောဂါများ ဖြစ်တတ်ပါသည်။ တန်ဆောင်းမုန်း၊ နတ်တော်လတွင် တုတ်ကွေးရောဂါ ဖြစ်ပွားတတ်ပါသည်။ ကျွန်းမာများ အနေဖြင့် တန်ခူးလ၊ ကဆုန်၊ နုယုန်လများတွင် နှာနာ၊ လျှာနာ၊ လည်ချောင်းကွဲ၊ လေးဘက်နာရောဂါများ ဖြစ်တတ်ပါသည်။

ဝင်ငွေ - ဖမ်းရိုက်သိမ်းပြီးချိန်ဖြစ်သော နတ်တော်၊ ပြာသို့လတွင်ဝင်ငွေ
ကောင်းစွာရရှိပါသည်။ မြေပေါ်ချိန်ဖြစ်သောကချို၊ နယုန်လတွင်မြေပဲ
ရောင်းချခြင်းဖြင့်ဝင်ငွေကောင်းပါသည်။

ဂွေ့၊ ဇေယျာလွင်လွင် - တပို့တွဲ နှင့်တပေါင်းလတွင် အခြားဒေသသို့
သွားရောက်၍ အလုပ်လုပ်ကိုင်ကြပါသည်။

ပွဲတော် - တနင်္ဂနွေလတွင် သင်္ကြန်၊ ဝါဆိုလတွင် ဝါဆိုပွဲ၊ တော်ဘာလင်း
လတွင် စာရေးတံပွဲ၊ သီတင်းလွတ်လတွင် မီးဖွန်းပွဲ နှင့် ဆရာကန်တော့ပွဲ၊ တနင်
အောင်မုန်းလတွင် တန်ဆောင်ပွဲ၊ တပို့တွဲ လတွင် ထမန်းပွဲ များကျင်းပလေ့
ရှိကြပါသည်။

ကျား - ပ ကမ္ဘာ သုံးသပ်ခြင်း နှင့် သုံးသပ်ချက်

ဝေငါး

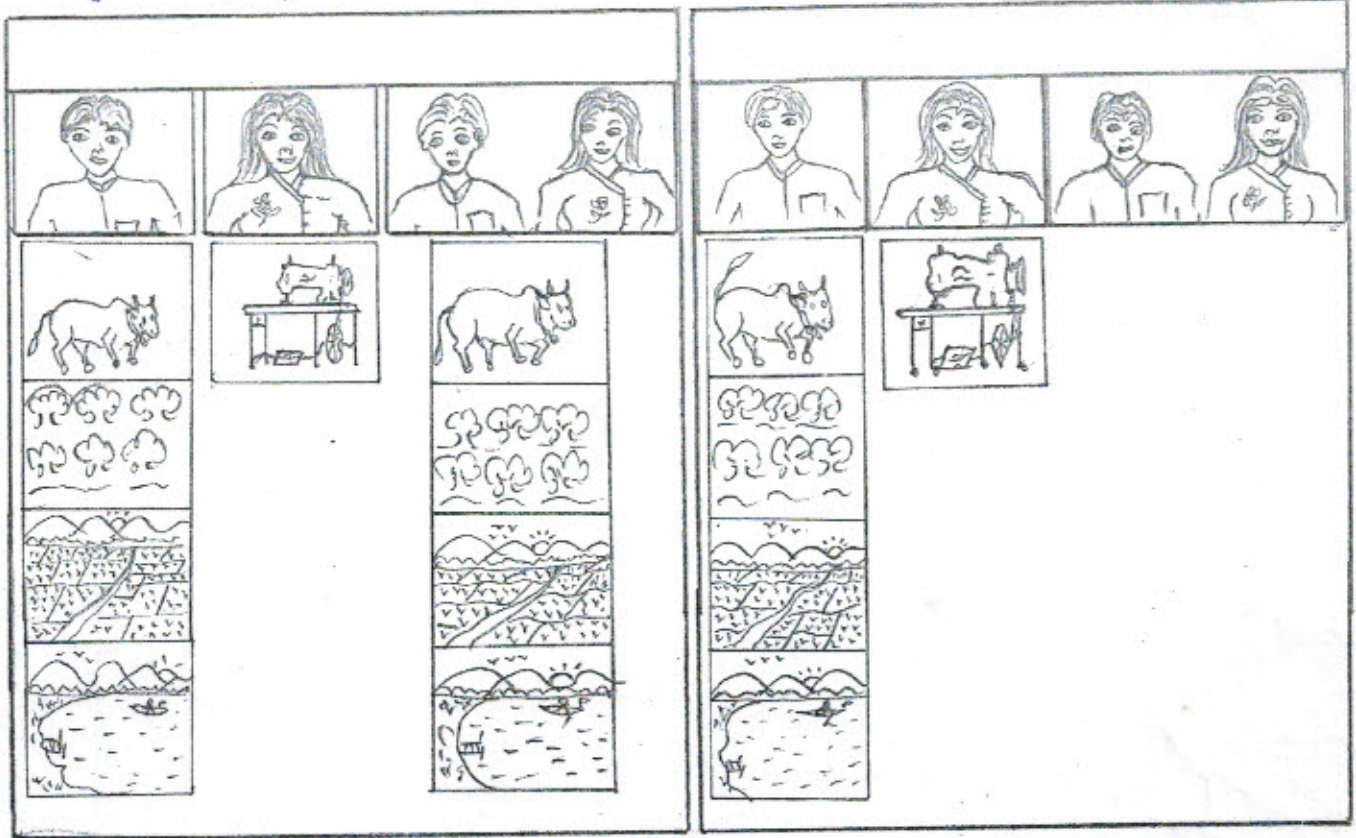

ဝေငါးဆွေးနွေးမှု ကျား - ၃၉ မ ၇၇၀

သုံးသပ်ချက်

အဖွဲ့အစည်းအဖွဲ့များဖြစ်လာ သစ်ကော၊ ကျွဲ၊ ဝေ၊ ဂါတို့ကို
 အသုံးပြုမှုတွင် အမျိုးသမီးများသည် အမျိုးသမီးများ နှင့် အတူ ဝေငါးရှာဖွေရန်
 ကိုယ်တိုင် အသုံးပြုမှု ဖြစ်ကြောင်း ဖော်ပြသည်။

၁၅ ပဋိတူ အိမ်ဆုံးသတ်ခြင်းနှင့် ဆုံးသတ်ချက်

၂၀၁၆.၂.၂၀

ခေါင်းတုံးရွာ

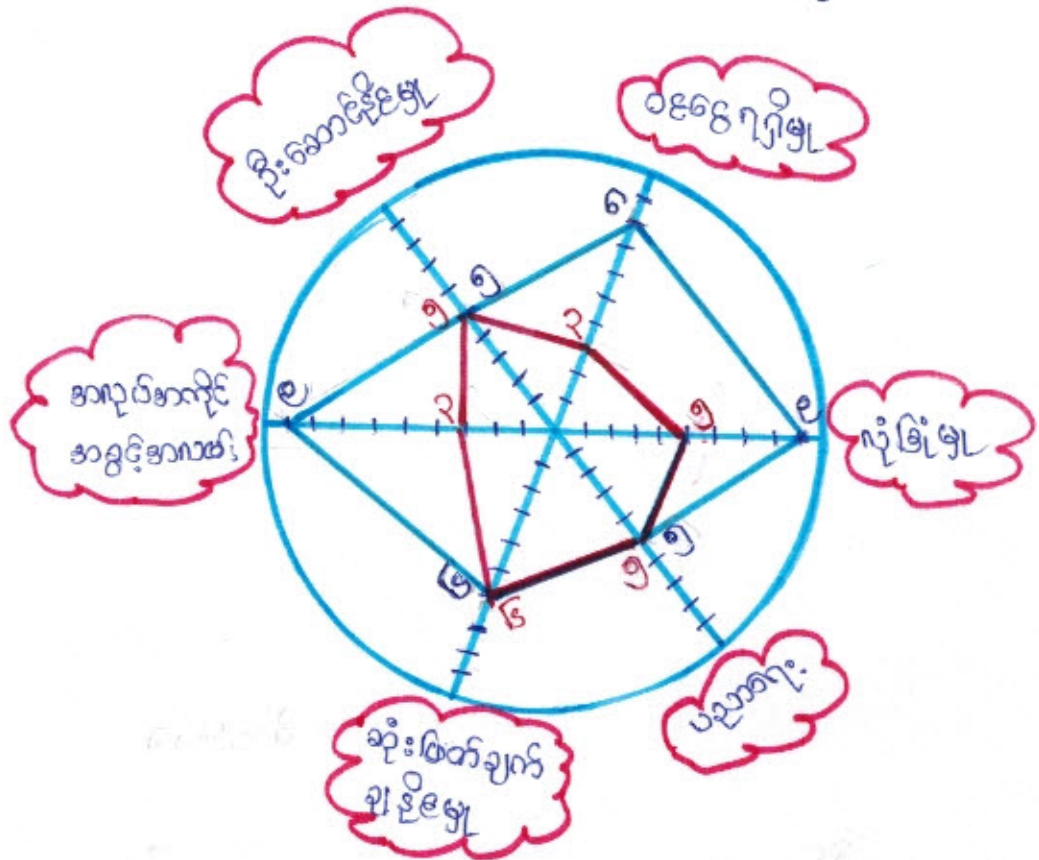

ဦးဆောင်ဆွေးနွေးသူ - ဦးမောင်ဆင်

ပါဝင်ဆွေးနွေးသူ ကျား - ၁၉ ယောက်
မ - ၃ ယောက်

ဆုံးသတ်ချက်

အမျိုးသားနှင့်အမျိုးသမီးတစ်ဦးတူ အခွင့်အရေး ဂုဏ်တူအောင်
၂၀၀၁ ဆင့်သတ်မှုကို ရောသားများ ပြုလုပ်ခဲ့ပါသည်။ အကုပ်အကိုင် အခွင့်အရေး၊
ဝင်ရောက်မှု နှင့် လုံခြုံမှု တို့တွင် အမျိုးသားများသည် အမျိုးသမီးတို့ ထက်သာလွန်
နေပါသည်။ ဦးဆောင်နိုင်မှု၊ ပညာရေး နှင့် ဆိုးဝမ်းချက် ချနိုင်မှု တို့တွင် အမျိုးသား
နှင့်အမျိုးသမီးတို့၏ စွမ်းဆောင်ရည်သည် အတူတူ ပင်ဖြစ်ကြောင်း တွေ့ရပါသည်။ ထို့
ကြောင့် အမျိုးသမီးများအား အမျိုးသားများ တန်းတူအခွင့်အရေးများ ပေးသင့်ပါသည်။

မရိုးကားချပ်ကို အသုံးပြု၍ အဖွဲ့အစည်း ချိတ်ဆက်မှုပြဿနာ နှင့် သုံးသပ်ခြင်း

ခေါင်းကိစ္စ

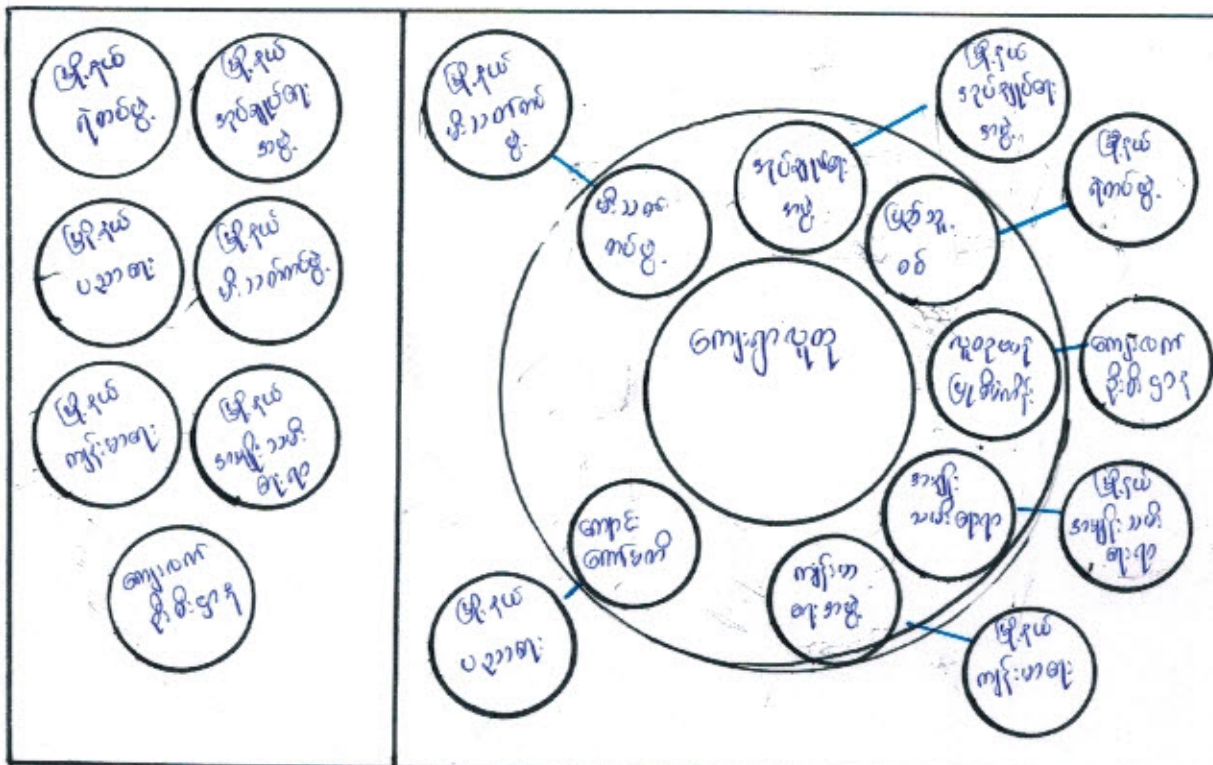

ဦးစောင်ဆွေးနွေးသူ - ဦးဝင်းကို
သုံးသပ်ချက်

ပါဝင်ဆွေးနွေးသူများ - ခင်မာ - ၃၁

အုပ်ချုပ်ရေး အဖွဲ့ မှ ကျေးဇူးပြုပြီးတိုးတက်ရေး နှင့် ဘာသာ ဘာသာ အတွက် ချိတ်ဆက်ဆောင်
ရွက်ပါသည်။ အုပ်ချုပ်ရေး၊ ပြည်သူ့ဝန် နှင့် မီးသတ်ကပ်ဖွဲ့ ကိုယ် ကျေးဇူးပြုခြင်းကို စောင့်ရှောက်ပါသည်။
ကျန်းမာရေး အဖွဲ့ မှ အကျိုးအမြတ် နှင့် ဇာတိဇာတိကို သည် ကျေးဇူး ကျန်းမာရေး ကို စောင့်ရှောက်ပါသည်။
လူတစ်ယောက်ပါ မြေကမ်း အဖွဲ့ မှ ကျေးဇူးပြု နှင့် ချိတ်ဆက်မှု ကျေးဇူးပြုပြီးတိုးတက်ရေးကို
စောင့်ရှောက်ကြပါသည်။ အမျိုးသမီးများ အဖွဲ့ မှ ကျေးဇူးပြု နှင့် ချိတ်ဆက် စောင့်ရှောက်ပါသည်။
ပြင်ပအဖွဲ့အစည်း များ ဖြစ်ကြကော အဖွဲ့ဝင် အုပ်ချုပ်ရေး အဖွဲ့၊ အဖွဲ့ဝင် ပဉ္စမအဖွဲ့ နှင့်
ကျန်းမာရေး အဖွဲ့ကို နှစ် ကျေးဇူးပြု နှင့် ချိတ်ဆက်မှု အဖွဲ့ခွဲများ နှင့် ချိတ်ဆက်မှု အားကောင်း
ပါသည်။ အဖွဲ့ဝင် ကျေးဇူးပြု နှင့် လူတစ်ယောက်ပါ မြေကမ်း အဖွဲ့သည် ချိတ်ဆက်မှု အားကောင်း
ပါသည်။ အဖွဲ့ဝင် အဖွဲ့ဝင် အဖွဲ့ဝင် အဖွဲ့ဝင် အဖွဲ့ဝင် အဖွဲ့ဝင် အဖွဲ့ဝင် အဖွဲ့ဝင် အဖွဲ့ဝင် အဖွဲ့ဝင် အဖွဲ့ဝင်
ချိတ်ဆက်မှု အား ကောင်းသုံး ဖြစ်ပါသည်။

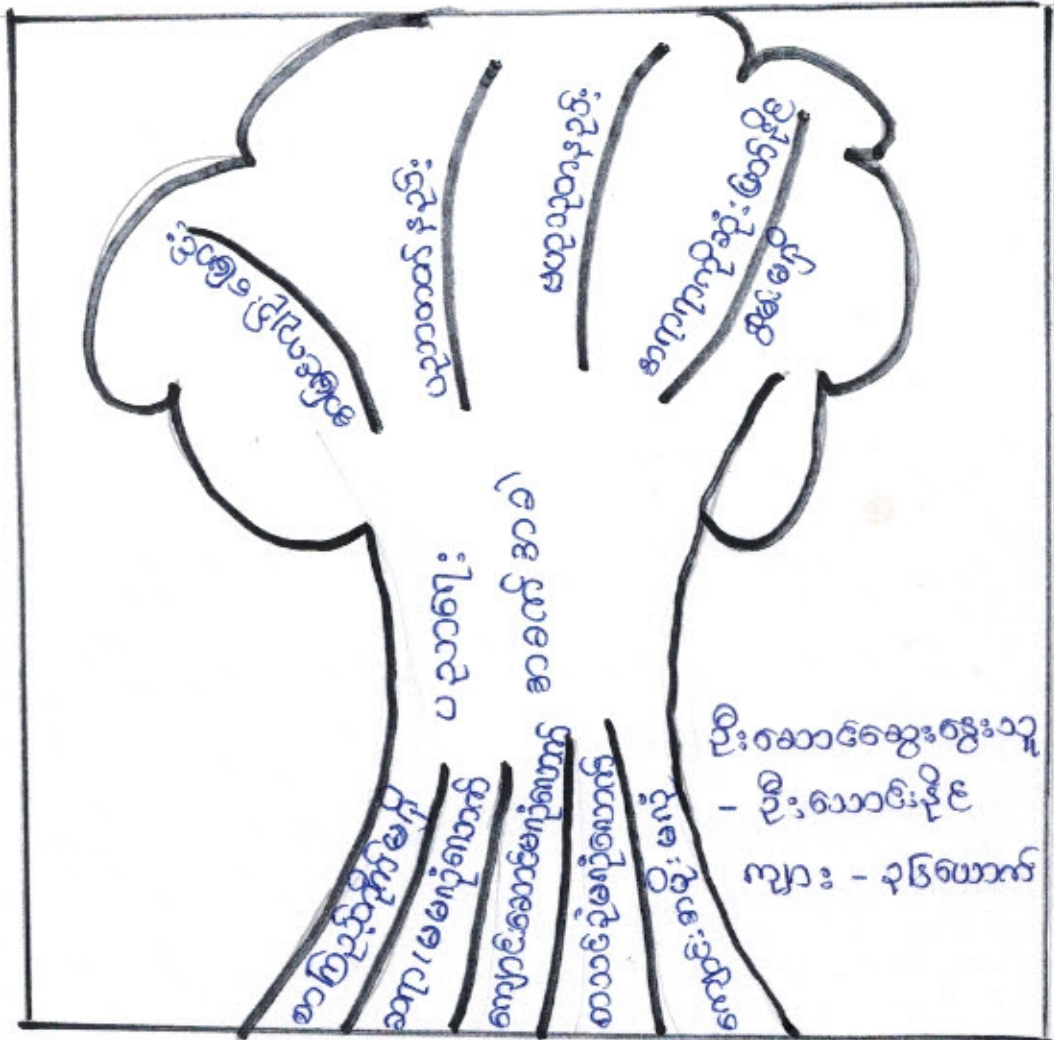

အကြောင်းရင်း

- ၁။ စာပေပညာရေးမရှိခြင်း
- ၂။ အကျိုးမရသည့်အလုပ်အကိုင်
- ၃။ ကျန်းမာရေးဆိုင်ရာအခက်အခဲ
- ၄။ စားနပ်ရိက္ခာမရခြင်း
- ၅။ ကျန်းမာရေးအခက်အခဲ

အကျိုးဆက်

- ၁။ အကျိုးမရသည့်အလုပ်အကိုင်
- ၂။ ပညာရေးမရခြင်း
- ၃။ အကျိုးမရသည့်အလုပ်အကိုင်
- ၄။ အကျိုးမရသည့်အလုပ်အကိုင်
- မရှိ

ဖြေရှင်းနည်း

- ၁။ စားနပ်ရိက္ခာဖြေရှင်းခြင်း
- ၂။

အမျိုးသမီးများတင်ပြသော ပြဿနာသစ်ပင်နှင့် မြေကွင်းနည်း

၂၀၁၆.၇.၂၀၁၆

ခေါင်းတုံးရွာ

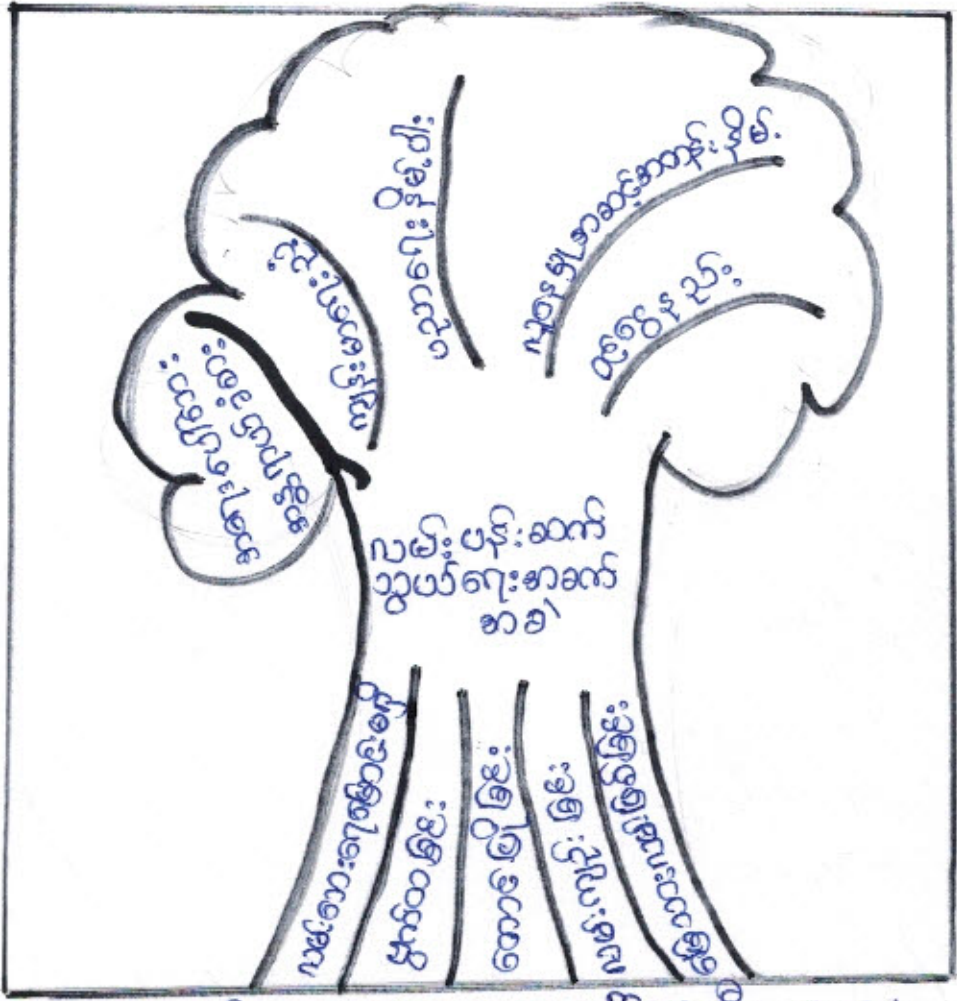

အကြောင်းအရာ: ဦးဆောင်ဆွေးနွေးသူ - ဒေါ်အေးဂျီ - မ-၃၂ အကျိုးဆက်

- ၁။ လမ်းစားရေမြောင်းမရှိ
- ၂။ ဗွန်ထုခြင်း
- ၃။ တောမပြိုခြင်း
- ၄။ လမ်းပန်းဆက်သွယ်ရေး
- ၅။ မြေကွင်းနည်း

- ၁။ အကျိုးစီးပွား
- ၂။ လူမှုပတ်ဝန်းကျင်
- ၃။ ပညာရေး
- ၄။ လူမှုအကျိုးစီးပွား
- ၅။ ဝေငွေပေးခြင်း

မြေကွင်းနည်း

- ၁။ ရွာတွင်း/ရွာချင်းဆက်သွယ်ရေး
- ၂။ တံတားပြုပြင်ခြင်း

၄။ လူထုပုပေါင်းပါဝင်သော လူမှုဆန်းစစ်ခြင်းနှင့် အကဲဖြတ်ခြင်းလုပ်ငန်းစဉ်
(PSA/PRA) အကျဉ်းချုပ်

စဉ်	အကြောင်းအရာ	ရက်စွဲ	ဦးတည်အုပ်စု	တက်ရောက်သူ			အဓိက ဆွေးနွေးချက်များ
				ကျား	မ	ပေါင်း	
၁	ကျေးရွာလူမှုရေးပြနှင့် သယ်ဇာတပြမြေပုံ (social map/ Resource map)	၂၀၂၁.၀၉.၁၀	ပြေလည်သော အုပ်စု အလယ်အလတ် အုပ်စု မပြေလည်သော အုပ်စု	၂၀	၃၀	၅၀	အိမ်များ၊ အခြေခံအဆောက်အအုံများ၊ လမ်းပန်းဆက်သွယ်ရေး၊ လယ်ယာမြေများ၊ မြစ်ချောင်းများနှင့် တောတောင်များ
၂	လူမှုစီးပွားအဆင့်သတ်မှတ်ခြင်း (Wealth Ranking)	၂၀၂၁.၀၉.၁၀	ပြေလည်သော အုပ်စု အလယ်အလတ် အုပ်စု မပြေလည်သော အုပ်စု	၂၀	၃၀	၅၀	ကျေးရွာလူမှုစီးပွားအုပ်စုများခွဲခြားသတ်မှတ်နိုင်ရေးအတွက် အခြေခံစံနှုန်းများသတ်မှတ်ခြင်း၊ ကျေးရွာသားများနှင့်အများသဘောတူသတ်မှတ်ခြင်း
၃	ရာသီခွင်ပြပြက္ခဒိန် (seasonal calendar)	၂၀၂၁.၀၉.၁၀	ပြေလည်သော အုပ်စု အလယ်အလတ် အုပ်စု မပြေလည်သော အုပ်စု	၂၀	၃၀	၅၀	ရာသီဥတု၊ စိုက်ပျိုးသီးနှံများ၊ ဝင်ငွေ၊ ရွှေ့ပြောင်းအလုပ်အကိုင်၊ သဘာဝဘေး၊ မွေးမြူရေးလုပ်ငန်းများနှင့် ပွဲတော်များ
၄	ပင့်ကူအိမ်ကွန်ယက် (Spider Web)	၂၀၂၁.၀၉.၁၀	ပြေလည်သော အုပ်စု အလယ်အလတ် အုပ်စု မပြေလည်သော အုပ်စု	၂၀	၃၀	၅၀	အမျိုးသားနှင့်အမျိုးသမီးများ တန်းတူအခွင့်အရေးရရှိမှုနှင့် မရရှိသည့်အကြောင်းအရင်းများ
၅	ကျား/မ ကဏ္ဍသုံးသပ်ခြင်း	၂၀၂၁.၀၉.၁၀	ပြေလည်သော အုပ်စု အလယ်အလတ် အုပ်စု မပြေလည်သော အုပ်စု	၂၀	၃၀	၅၀	အမျိုးသား/သမီး တို့၏ အရင်းအမြစ်အပေါ် မည်သူ ကပို၍ အသုံးပြုနေကြသည်ကို ဖော်ထုတ်ခြင်း။

၁၇

၆	အဖွဲ့အစည်း ချိတ်ဆက် မှု (Venn Diagram)	၁၈၀၂၀၇	ပြေလည်သော အုပ်စု အလယ်အလတ်အုပ် စု မပြေလည်သော အုပ်စု	၉၉	၃၁	၅၀	ကျေးရွာတွင်းရှိအဖွဲ့အစည်း များမည်သို့သောလုပ်ငန်း များအတွက်မည်သည့်အဖွဲ့ များချိတ်ဆက်လုပ်ကိုင်မှု
၇	ပြဿနာ သစ်ပင် (problem Tree)	-	အမျိုးသားအုပ်စု	၇	၆	၃၀	ဆွေးနွေးထားသောအခြေခံ အထောက်အပံ့များစိုက်ပျိုး ရေး၊ အသက်မွေးဝမ်းကျောင်း လုပ်ငန်းများနှင့် လမ်းပန်းဆက်သွယ်ရေး
၈	ပြဿနာ သစ်ပင် (problem Tree)	-	အမျိုးသမီးအုပ်စု	၇	၆	၃၀	ဆွေးနွေးထားသောအခြေခံ အထောက်အပံ့များနှင့် အသက်မွေးဝမ်းကျောင်းလုပ် ငန်းများပညာရေး၊ စိုက်ပျိုးရေး၊ ကျန်းမာရေးနှင့် လမ်းပန်းဆက်သွယ်ရေး
၉	ကျေးရွာ၏ (၅)နှစ်တန်း စား ပေးအစီအ စဉ်ပြဇယား (Matric Ranking)	၂၀၀၂၀၈	ပြေလည်သော အုပ်စု အလယ်အလတ် အုပ်စု မပြေလည်သော အုပ်စု	၃၉	၆၁	၁၀၀	အကျိုးပြုပြီးရေးအကျိုးခံစား ခွင့်နှင့်အဓိကလိုအပ်ချက် များပေါ်မူတည်ဆုံးဖြတ် သည်။

၁၃။ အစည်းအဝေးမှတ်တမ်းများ

(က)-၁။ အမျိုးသမီးကဏ္ဍအစည်းအဝေးမှတ်တမ်းနှင့် စစ်ဆေးရမည့်အချက်များ

၁။ အမျိုးသမီးကဏ္ဍ အစည်းအဝေးမှတ်တမ်း

စီမံကိန်းပထမနှစ်အတွက်ကျေးရွာမိတ်ဆက်အစည်းအဝေးပြုလုပ်ရန်ဖိတ်ကြားရာတွင်အမျိုးသမီးများအချိုးညီစွာပါဝင်ရန်ကျေးရွာတာဝန်ရှိသူများနှင့်အုပ်ချုပ်ရေးမှူးထံသို့ပြောကြားခဲ့ပါသည်။ အစည်းအဝေးတိုင်းတွင်အမျိုးသမီးများပြောကြားလိုသောအချက်များကိုလွတ်လပ်ပွင့်လင်းစွာပြောကြားနိုင်ကြောင်းကိုလည်းအသိပေးထားပါသည်။ ကျေးရွာအုပ်စုအဆင့်တွင်နှစ်စဉ်ပြုလုပ်သောလုပ်ငန်းများတွင်အမျိုးသမီးများတင်ပြတောင်းဆိုသောလုပ်ငန်းတစ်ခုပါဝင်မည်ဖြစ်ကြောင်းကိုလည်းပြောကြားခဲ့ပါသည်။ လုပ်ငန်းခွဲများအကောင်အထည်ဖော်ဆောင်ရွက်သောလုပ်ငန်းဖြစ်ပါကတူညီသောလုပ်ငန်းအတွက်တူညီသောလုပ်ခလစာများရှိမည်ကိုလည်းပြောကြားခဲ့ပါသည်။ စီမံကိန်းတွင်အမျိုးသမီး/သားခွဲခြားမှုများမရှိစေရန်ရှည်ရွယ်ထားသည်ကိုလည်းပြောကြားမှုပြုလုပ်ခဲ့ပါသည်။ အမျိုးသမီးများ၏ဦးဆောင်နိုင်မှုနှင့်စီမံခန့်ခွဲမှုစွမ်းရည်များတိုးတက်လာစေရန်အတွက်ကော်မတီများထဲတွင်အမျိုးသမီးများ(၅၀%)ပါဝင်ရမည်ဖြစ်သည်။ ဆပ်ကော်မတီတစ်ခုတိုင်းတွင်လည်းအနည်းဆုံးအမျိုးသမီးတစ်ဦးပါဝင်ရမည်ဖြစ်ပါသည်။ ကော်မတီဝင်အမျိုးသမီးများသည်တင်ပြဆွေးနွေးမှုများပြုလုပ်ခြင်းဆုံးဖြတ်ချက်ချခြင်းများပြုလုပ်ရမည်ဖြစ်ပါသည်။ အမျိုးသားများမှလည်းကူညီပံ့ပိုးပေးရမည်ဖြစ်ပါသည်။ ဒုတိယအကြိမ်အစည်းအဝေးများတွင်အမျိုးသမီးများသည်လိုအပ်ချက်အခက်အခဲများကိုလွတ်လပ်စွာဆွေးနွေးနိုင်ရန်အမျိုးသမီးသီးသန့်အုပ်စုများဖွဲ့ပြီးအခက်အခဲများဖော်ထုတ်ခြင်းကိုလည်းလုပ်ကိုင်ခဲ့ပါသည်။

၂။ ကျေးရွာမိတ်ဆက်အစည်းအဝေးတွင် အမျိုးသမီးကဏ္ဍအတွက် စောင့်ကြည့်စစ်ဆေးရမည့်အချက်များ

ကျေးရွာ/ကျေးရွာအုပ်စုအမည်- **ဂေါ်ဇာ** ကျေးရွာ၊ **၁၇၉-၆၂၈** ကျေးရွာအုပ်စု

စဉ်	အကြောင်းအရာ	တွေ့ရှိချက်		မှတ်ချက်
		✓	X	
၁။	အစည်းအဝေးတက်ရောက်လူသူများအား ကျား၊မ ရေးရာအခြေခံသဘောတရားများကို ရှင်းလင်းဆွေးနွေးခဲ့ပါသလား။	✓		
၂။	စီမံကိန်းပါဝင်သော ကျား၊မရေးရာ အကောင်အထည်ဖော်ရေး လိုအပ်ချက်(၅)ချက်ကို ရှင်းလင်းပြခဲ့ပါသလား။	✓		
၃။	အစည်းအဝေးခေါ်ယူရာတွင် အမျိုးသား/သမီးများ အချိုးညီစွာတက်ရောက်နိုင်ရေး အတွက်အသိပေးတိုက်တွန်း စည်းရုံးခဲ့တာမျိုးရှိခဲ့ပါသလား။	✓		
၄။	အမျိုးသမီးများ၏ စကားသံများပြောဆိုနိုင်ခွင့်များ ပိုမိုထွက်ပေါ်လာအောင် ဖန်တီးပေးခဲ့ ပါသလား။	✓		
၅။	ဆပ်ကော်မတီဖွဲ့ များ ဖွဲ့စည်းရာတွင်အမျိုးသမီးများနှင့် ပါဝင်ဖွဲ့စည်းရေး၊ပူးပေါင်းပါဝင်ရေး ဦးဆောင်နိုင်ရေးအတွက် တွန်းအားပေးကူညီဆောက်ရွက်ခဲ့ပါသလား။	✓		
၆။	အစည်းအဝေးကို အမျိုးသား/သမီးများ အလွယ်တကူပါဝင်တက်ရောက်နိုင်သော အချိန်နှင့် နေရာများကိုရွေးချယ်ခြင်း၊ထည့်သွင်းစဉ်းစားဆောက်ရွက်ခြင်းများတို့ကို လုပ်ဆောင်ခဲ့ပါသလား	✓		
၇။	လူနည်းစု၊ဆင်းနွမ်းပါးထိခိုက်လွယ်သောအုပ်စုများကို အစည်းအဝေးမစတင်မီ အချိန်များ က ရှာဖွေဖော်ထုတ်ခဲ့တာမျိုးများ ရှိပါသလား။	✓		

၈။	လူနည်းစု/ဆင်းရဲ/နွမ်းပါး/ထိခိုက်လွယ်သော အမျိုးသား/သမီးများထံမှ အချို့ကို အစည်းအဝေးတက်ရောက်နိုင်အောင် ဖိတ်ကြား ဆောင်ရွက်မှုမျိုးရှိခဲ့ပါသလား။	✓		
၉။	လူနည်းစု/ဆင်းရဲ/နွမ်းပါး/ထိခိုက်လွယ်သောအမျိုးသား/အမျိုးသမီးများနှင့် ကြုံတွေ့နေရ သောအခက်အခဲများကို သင်ဆွေးနွေး မေးမြန်းခဲ့တာမျိုး ရှိပါသလား။	✓		
၁၀။	အမျိုးသမီးများ ပြောဆိုတင်ပြနိုင်အောင် အချိန်ပေးရန် ကြိုတင်စီစဉ်ဆောင်ရွက်မှု မျိုးများဆောင်ရွက်ခဲ့တာများ ရှိပါသလား။	✓		
၁၁။	စီမံကိန်းလုပ်ငန်းခွဲများရှာဖွေဖော်ထုတ်ရာတွင် အမျိုးသား/သမီးများသီးခြားဆွေးနွေး ဖော်ထုတ်ဆောင်ရွက်ခဲ့တာမျိုး ရှိပါသလား။	✓		
၁၂။	ကျေးရွာစီမံကိန်း အထောက်အကူပြုကော်မတီဖွဲ့စည်းရာတွင် အမျိုးသမီး၊ အမျိုးသား အချိုးညီမျှစွာ (၅၀:၅၀) ဖွဲ့စည်းနိုင်ခဲ့ပါသလား။ မဖွဲ့စည်းနိုင်ခဲ့ပါက မှတ်ချက်တွင် ရှင်းလင်းပါ။	✓		
၁၃။	ဆပ်ကော်မတီများတွင် အနည်းဆုံး အမျိုးသမီးအဖွဲ့ဝင် တစ်ဦးနှုန်းဖြင့် ပါဝင်ဖွဲ့စည်းနိုင်ခဲ့ပါသလား။ မဖွဲ့စည်းနိုင်ခဲ့ပါက မှတ်ချက်တွင် ရှင်းလင်းပါ။	✓		
၁၄။	ကျေးရွာ/ကျေးရွာအုပ်စု ဖွံ့ဖြိုးရေးစီမံချက် များတွင် အမျိုးသမီးများ ရွေးချယ်ဆုံးသည့် လုပ်ငန်းစီမံချက် အနည်းဆုံးတစ်ခုပါဝင်နိုင်ရေးအတွက် စည်းရုံးဆွေးနွေးမှုများ ပြုလုပ်ဆောင်ရွက်ခဲ့ပါသလား။	✓		
၁၅။	တက်ရောက်လာသူများအား အမျိုးသမီးများ၏ လိုအပ်ချက်များကို ဖြည့်ဆည်းပေးနိုင်ရန် အမျိုးသမီးရွေးချယ် လိုက်သောဦးစားပေးရွေး ချယ်မှုများ ကိုထောက်ပံ့ပေးသွားမည်ဖြစ်ကြောင်း အသိပေးပြောကြားခဲ့ပါသလား။	✓		
၁၆။	ရွေးချယ်လိုက်သော စီမံကိန်းလုပ်ငန်းခွဲများသည် ဒေသတွင်းမှာရှိသော လူနည်းစု/ဆင်းရဲ/ နွမ်းပါး/ထိခိုက်လွယ် အုပ်စုများအပေါ် မည်သို့အကျိုးပြုနိုင်မည်ဖြစ်ကြောင်း ရှင်းလင်း ပြောကြားခြင်း၊ မှတ်တမ်းတင်ခြင်းများတို့ကို ဆောင်ရွက်ခဲ့ပါသလား။	✓		
၁၇။	ကျေးရွာအုပ်စုအဆင့် အစည်းအဝေးပြုလုပ်ရာတွင် အုပ်စု စီ/ထောက် ကော်မတီဝင်များကို ကျား၊မရေးရာလိုအပ်ချက်များ အကြောင်းကိုရှင်းလင်းပြောကြားခဲ့ပါသလား။	✓		
၁၈။	ကျေးရွာအုပ်စုအဆင့် အစည်းအဝေးပြုလုပ်ရာတွင် အုပ်စု စီ/ထောက် ကော်မတီဝင်များ အားလုံး တက်ရောက်နိုင်မှု ရှိ/မရှိ စစ်ဆေးခဲ့ပါသလား။ မတက်ရောက်နိုင်ခဲ့ပါက မှတ်ချက်တွင် ရှင်းလင်းပါ။	✓		

ကော်မတီဝင်များစာရင်း

ကျေးဇူးတင်ဖိတ်ခေါ်ခန်း အထောက်အကူပြုကော်မတီ

ကျား - ဦးအောင်စိုး (၂၉) (၂၉)

မ - ဒေါ်ဝင်းစု (၂၉) (၂၉)

ဝယ်ယူရေးဆယ်ကော်မတီ

ကျား - ဦး သက်စောင့် (၂၉) (၂၉)

ကျား - ဦးကျော်စွာ (၂၉) (၂၉)

မ - ဒေါ်အေးစု (၂၉) (၂၉)

လည်ပတ်ထိန်းသိမ်းရေးဆယ်ကော်မတီ

ကျား - ဦးတင်စိုး (၂၉) (၂၉)

ကျား - ဦးအောင်ထွန်း (၂၉) (၂၉)

မ - ဒေါ်အေးစု (၂၉) (၂၉)

ဆောင်ရွက်ပေးကြည့်ရှုပေးရေးဆယ်ကော်မတီ

ကျား - ဦးသောင်းစိုး (၂၉) (၂၉)

ကျား - ဦးတိုးတိုး (၂၉) (၂၉)

မ - ဒေါ်မေ (၂၉) (၂၉)

ဝေဖန်အကြံပြုပေးကြည့်ရှုရေးဆယ်ကော်မတီ

ကျား - ဦးစုစု

မ - ဒေါ်သန်းအေး

စောင့်ရှောက်ရေး

ကျား - ဦးစိုးမြ

မ - ဒေါ်ယုစိန်

ဘဏ္ဍာရေးဆယ်ကော်မတီ

မ - ဒေါ်ခင်မာမာ

ကော်မတီဝင်များအရင်း (ဒေါ်တို့ကျေးရွာ)

ကျေးရွာ နိမ့်ကိုး အထောက်အကူပြုကော်မတီ

ကျား - ဦးအောင်စိုးနိုင် (၃၈၅)

မ - ဒေါ်ဝင်းနု (၃၈၅)

ဝယ်ယူရေး ဆပ်ကော်မတီ

ကျား - ဦးသက်စောင်

ကျား - ဦးထွန်းဦး

မ - ဒေါ်ကြည်ဖြာ

ဆေး၊ ကြည့်ကြီး၊ နှပ်ရေး ဆပ်ကော်မတီ

ကျား - ဦးသောင်းနိုင်

ကျား - ဦးအောင်ထွန်းထီး

မ - ဒေါ်ခင်ခင်ရီ

လှည့်ပတ်ထိန်းသိမ်းရေး ဆပ်ကော်မတီ

ကျား - ဦးတင်စိုး

မ - ဒေါ်စွေးမ

မ - ဒေါ်ဖြိုးရီ

ဝေဖန်အကြံပြုကော်မတီ

ကျား - ဦးနေမျိုး

မ - ဒေါ်အေးသန်း

စောင့်ရှောက်ထမ်း

ကျား - ဦးစိုးဖြူ

မ - ဒေါ်ယဉ်စိန်

ဘဏ္ဍာရေး ဆပ်ကော်မတီ

မ - ဒေါ်ခင်မျိုးရီ

ကျေးရွာကော်မတီများ ရွေးချယ်ခြင်းနှင့် ကျေးရွာဖွံ့ဖြိုးရေးအစီအစဉ် မှတ်တမ်းပုံများ

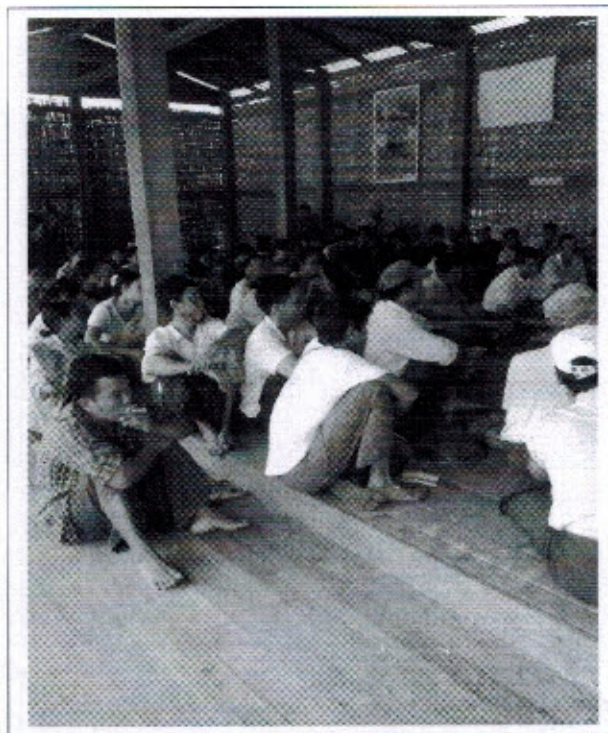

ပုံစံ-၁ ကျေးရွာအခြေခံအချက်အလက်များ (Form PC 1)

လမ်းညွှန်ချက်/ ကျေးရွာတစ်ရွာသို့ ပထမဆုံး မိတ်ဆက်ခရီးသွားရောက်သောအခါ လူထုစည်းရုံးရေးမှူးသည် ကျေးရွာခေါင်းဆောင်များအားကျေးရွာအချက်အလက်များကိုမေတ္တာရပ်ခံ၍တောင်းခံရသည်။ ဤအချက်အလက်များကိုစီမံကိန်းမိတ်ဆက်အစည်းဝေးမတိုင်မီတောင်းခံရမည်။ စီမံကိန်းမိတ်ဆက်အစည်းဝေးတွင် လူထုစည်းရုံးရေးမှူးသည် ဤအချက်အလက်များအားစစ်ဆေးပြီးမှန်ကန်အောင်ပြုလုပ်ရမည်။ ပြီးနောက်တွင် လူထုစည်းရုံးရေးမှူးမှ သတင်းအချက်အလက်ထဲသို့ Tablets မှတစ်ဆင့်ဖြည့်သွင်းရမည်။

ကျေးရွာအုပ်ချုပ်ရေးမှူးအမည် ဦး ခိုးအောင်	ကျေးရွာအုပ်ချုပ်ရေးမှူး၏ဖုန်းနံပါတ် ၀၇ ၉၆၅၃၅၄၇၆	လူထုစည်းရုံးရေးမှူး၏အမည် ဒေါ်ခင်မာစန္ဒာ
ပြည်နယ်/တိုင်းဒေသကြီး ခင်စု	မြို့နယ် မင်းမောက်	ကျေးရွာအုပ်စု အင်္ဂါရွာ

လူမျိုးစု	အိမ်ထောင်စုအရေအတွက်	ကိုးကွယ်သည့်ဘာသာ	အိမ်ထောင်စုအရေအတွက်
လူမျိုးစု (၁) ဗမာ	၁၁၂	ဘာသာ(၁) ဗုဒ္ဓ	၁၁၅
လူမျိုးစု (၂) ကချင်၊ ကယား၊ ကရင်	၃	ဘာသာ(၂) -----	
လူမျိုးစုရော -----		ဘာသာရော -----	

	အမျိုးသား(အရေအတွက်)	အမျိုးသမီး(အရေအတွက်)
လူဦးရေ	၃၃၅	၃၃၄
အိမ်ထောင်ဦးစီး	၉၀	၂၄

(ခ) လက်လှမ်းမီအသုံးပြုနိုင်သည့်အဆောက်အဦများ

စာသင်ကျောင်း	အမှတ်ခြံပါ	ကျန်းမာရေး	အမှတ်ခြံပါ	ဘာသာရေးအဆောက်အဦ	အမှတ်ခြံပါ
အထက်တန်းကျောင်း	<input type="checkbox"/>	ဆေးရုံ	<input type="checkbox"/>	စေတီ	<input checked="" type="checkbox"/>
အလယ်တန်းကျောင်း	<input checked="" type="checkbox"/>	ကျန်းမာရေးဌာန	<input type="checkbox"/>	ဘုန်းကြီးကျောင်း	<input checked="" type="checkbox"/>
မူလတန်းကျောင်း	<input checked="" type="checkbox"/>	ကျန်းမာရေးဌာနခွဲ	<input type="checkbox"/>	ဟိန္ဒူဘုရားကျောင်း	<input type="checkbox"/>
မူကြိုကျောင်း	<input checked="" type="checkbox"/>	ဆေးပေးခန်း	<input type="checkbox"/>	ခရစ်ယာန်ကျောင်း	<input type="checkbox"/>
အခြား	<input type="checkbox"/>	အခြား	<input type="checkbox"/>	ဗလီ	<input type="checkbox"/>
				အခြား	<input type="checkbox"/>
မှတ်ချက် အားပေးတန်းကျောင်း (ခွဲ)		မှတ်ချက်		မှတ်ချက်	



လူထုဗဟိုပြုစီမံကိန်းစီမံကိန်းလက်ခွဲ
အပိုင်း-၃ ၂၉.၉.၂၀၁၅

(ဂ) ကျွမ်းကျင်သူများမှတ်တမ်း ၊ ကျေးရွာတွင်နေထိုင်သော သို့မဟုတ် တခြားရွာမှလာရောက်သောကျွမ်းကျင်သူများ

(၁) စာသင်ကျောင်း			(၂) ကျန်းမာရေး			(၃) လက်မှုပညာရှင်		
	ရွာတွင်နေထိုင်သူ	အခြားရွာမှလာသူ		ရွာတွင်နေထိုင်သူ	အခြားရွာမှလာသူ		ရွာတွင်နေထိုင်သူ	အခြားရွာမှလာသူ
မူလတန်းပြဆရာ၊ ဆရာမ	<input checked="" type="checkbox"/>	<input checked="" type="checkbox"/>	ဆရာဝန်	<input type="checkbox"/>	<input type="checkbox"/>	လက်သမား	<input checked="" type="checkbox"/>	<input type="checkbox"/>
အထက်တန်းပြဆရာ၊ ဆရာမ	<input type="checkbox"/>	<input type="checkbox"/>	လက်ထောက်ကျန်းမာရေးမှူး	<input type="checkbox"/>	<input type="checkbox"/>	ပန်းရံ	<input type="checkbox"/>	<input type="checkbox"/>
အလက်တန်းပြဆရာ၊ ဆရာမ	<input checked="" type="checkbox"/>	<input checked="" type="checkbox"/>	အမျိုးသမီးကျန်းမာရေးဆရာမ	<input type="checkbox"/>	<input type="checkbox"/>	လျှပ်စစ်ဆိုင်ရာ	<input type="checkbox"/>	<input type="checkbox"/>
မူကြိုဆရာ၊ ဆရာမ	<input checked="" type="checkbox"/>	<input type="checkbox"/>	အရံသားဖွား	<input checked="" type="checkbox"/>	<input type="checkbox"/>	ရေပိုက်သွယ်သူ	<input type="checkbox"/>	<input type="checkbox"/>
အခြား	<input type="checkbox"/>	<input type="checkbox"/>	ပြည်သူ့ကျန်းမာရေးလုပ်သား (၁)/(၂)	<input type="checkbox"/>	<input type="checkbox"/>	စက်ပြင်ဆရာ	<input type="checkbox"/>	<input type="checkbox"/>
မှတ်ချက်				မှတ်ချက်				

(ဃ) ကျေးရွာသို့ ရောက်ရှိနိုင်သည့်လမ်းအခြေအနေ / ကျေးရွာတစ်ရွာသည် ၎င်း၏ကျေးရွာအုပ်စုနှင့် ဆက်သွယ်ထားသော လမ်းအခြေအနေ (အောက်ပါတို့ကိုပိုင်းပါ)

ကျောက်ကြမ်းလမ်း: _____
 ကတ္တရာလမ်း: ခြေသားလမ်း
 ကွန်ကရစ်လမ်း: _____
 မော်တော်ဆိုင်ကယ်လမ်း: _____
 ကျောက်စင်းလမ်း: _____
 လူသွားလမ်း: _____
 အခြား: _____

(င) ကျေးရွာဖွံ့ဖြိုးမှုစီမံချက်

(၁) လူထုဗဟိုပြုစီမံကိန်းမဝတင်မီ ဤကျေးရွာတွင်ကျေးရွာဖွံ့ဖြိုးမှု စီမံချက်ရှိခဲ့ပါသလား? ပိုင်းပါ
ရှိပါသည်/မရှိပါ/မသိပါ

(၂) ရှိခဲ့ပါလျှင် ဤစီမံချက်ကို မည်သည့် ခုနှစ်တွင်ပြင်ဆင်ခဲ့ပါသနည်း? နှစ်-----/မသိပါ

(၃) ဤစီမံချက်ကို ဖြိုနှယ်မှအတည်ပြုခဲ့ပါသလား? ပြုခဲ့ပါသည်/မပြုခဲ့ပါ /မသိပါ

(စ) ဓရီအကွာအဝေး

(၁) ဤကျေးရွာ၏ဗဟိုမှ၎င်းကျေးရွာအုပ်စု၏ဗဟိုအထိခရီးခိုင်းမည်မျှကွာဝေးသနည်း? မိုင်-၂.၆၆/မသိပါ

(၂) ဤကျေးရွာမှ ၎င်းကျေးရွာအုပ်စုဗဟိုအထိသွားလာရာတွင်ကြာမြင့်သည့်အချိန် ၁၀-မိနစ်-----နာရီ

ခြောက်သွေ့ရာသီတွင်ကြာချိန်-----၁၀မိနစ်-----ထော်လာဂျီ/မော်တော်ဆိုင်ကယ်/ခြေလျှင်/လား/မော်တော်တုတ်/
 အခြား: -----
 မိုးရာသီတွင်ကြာချိန်-----၁နာရီ-----ထော်လာဂျီ/မော်တော်ဆိုင်ကယ်/ခြေလျှင်/လား/မော်တော်တုတ်/
 အခြား: -----

(ဆ) ပတ်ဝန်းကျင်ဆိုင်ရာသဘာဝဘေးအန္တရာယ် -
 ဤကျေးရွာတွင်ကြီးကြီးကြီးကြီးသဘာဝဘေးအန္တရာယ်ကျရောက်ဖူးခြင်းရှိပါသလား။
 မရှိပါ ရှိပါသည် ရှိလျှင်ဖော်ပြပါ-----



လူထုဗဟိုပြုစီမံကိန်း၊စီမံကိန်းလက်စွဲ
အပိုင်း-၃ ၂၉.၉.၂၀၁၅

(ဇ) ကျေးရွာတွင် ဖွဲ့စည်းထားသော အဖွဲ့အစည်းများ
လူထုဗဟိုပြုစီမံကိန်းမတိုင်မီ ဤကျေးရွာတွင် ကျေးရွာဖွံ့ဖြိုးရေးအတွက် အစိုးရ(သို့)ရွာသားများကိုယ်တိုင်(သို့) စီမံကိန်းတစ်ခုခုမှ
ဖွဲ့စည်းထားသည့် အဖွဲ့အစည်းများရှိပါသလား။

- (၁)----- **မရှိ** -----
- (၂)----- -----

ကျေးရွာခေါင်းဆောင်

အမည် **ဦးစိုးကျေး**

လက်မှတ် **ဦးကျေး** နေ့စွဲ **၂၀၁၆**

လူထုစည်းရုံးရေးမှူး

အမည် **ဒေါ်ခင်မာစွေး**

လက်မှတ် **mi** နေ့စွဲ **၂၉.၉.၂၀၁၆**

ပုံစံ-၁ ကျေးရွာအခြေခံအချက်အလက်များ (Form PC 1)

လမ်းညွှန်ချက်/ ကျေးရွာတစ်ရွာသို့ ပထမဆုံး မိတ်ဆက်စရီးသွားရောက်သောအခါ လူထုစည်းရုံးရေးမှူးသည် ကျေးရွာခေါင်းဆောင်များအားကျေးရွာအချက်အလက်များကိုပေတ္တာရပ်ခံ၍တောင်းခံရသည်။ ဤအချက်အလက်များကိုစီမံကိန်းမိတ်ဆက်အစည်းဝေးမတိုင်မီတောင်းခံရမည်။ စီမံကိန်းမိတ်ဆက်အစည်းဝေးတွင် လူထုစည်းရုံးရေးမှူးသည် ဤအချက်အလက်များအားစစ်ဆေးပြီးမှန်ကန်အောင်ပြုလုပ်ရမည်။ ပြီးနောက်တွင် လူထုစည်းရုံးရေးမှူးမှ သတင်းအချက်အလက်ထံသို့ Tablets မှတစ်ဆင့်ဖြည့်သွင်းရမည်။

ကျေးရွာအုပ်ချုပ်ရေးမှူးအမည် ဦးတင်စိုး	ကျေးရွာအုပ်ချုပ်ရေးမှူး၏ဖုန်းနံပါတ်	လူထုစည်းရုံးရေးမှူး၏အမည် ဦးဂျိုဝကျော်
ပြည်နယ်တိုင်းဒေသကြီး စစ်ကိုင်း	မြို့နယ် မင်းမောက်	ကျေးရွာအုပ်စုအင်္ဂါ ကျေးရွာ

က. လူဦးရေ

လူမျိုးစု	အိမ်ထောင်စုအရေအတွက်	ကိုးကွယ်သည့်ဘာသာ	အိမ်ထောင်စုအရေအတွက်
လူမျိုးစု (၁) ၅၀၀	၁၁၂	ဘာသာ(၁) ဗုဒ္ဓ	၁၁၅
လူမျိုးစု (၂) ကျွန်းကျွန်း	၃	ဘာသာ(၂) -----	
လူမျိုးစုရော-----		ဘာသာရော-----	

	အမျိုးသား(အရေအတွက်)	အမျိုးသမီး(အရေအတွက်)
လူဦးရေ	၂၄၁	၃၁၁
အိမ်ထောင်ဦးစီး	၉၁	၂၄

(ခ) လက်လှမ်းမီအသုံးပြုနိုင်သည့်အဆောက်အဦများ

စာသင်ကျောင်း	အမှတ်ခြံမပါ	ကျန်းမာရေး	အမှတ်ခြံမပါ	ဘာသာရေးအဆောက်အဦ	အမှတ်ခြံမပါ
အထက်တန်းကျောင်း	<input type="checkbox"/>	ဆေးရုံ	<input type="checkbox"/>	စေတီ	<input checked="" type="checkbox"/>
အလယ်တန်းကျောင်း	<input type="checkbox"/>	ကျန်းမာရေးဌာန	<input type="checkbox"/>	ဘုန်းကြီးကျောင်း	<input checked="" type="checkbox"/>
မူလတန်းကျောင်း	<input checked="" type="checkbox"/>	ကျန်းမာရေးဌာနခွဲ	<input type="checkbox"/>	ဟိန္ဒူဘုရားကျောင်း	<input type="checkbox"/>
မူကြိုကျောင်း	<input checked="" type="checkbox"/>	ဆေးပေးခန်း	<input type="checkbox"/>	ခရစ်ယာန်ကျောင်း	<input type="checkbox"/>
အခြား	<input checked="" type="checkbox"/>	အခြား	<input type="checkbox"/>	ဗလီ	<input type="checkbox"/>
				အခြား	<input type="checkbox"/>
မှတ်ချက် အလယ်တန်းကျောင်း (၃)		မှတ်ချက်		မှတ်ချက်	



လူထုဗဟိုပြုစီမံကိန်း၊ စီမံကိန်းလက်စွဲ
အပိုင်း-၃ ၂၉.၉.၂၀၁၅

(ဂ) ကျွမ်းကျင်သူများမှတ်တမ်း ၊ ကျေးရွာတွင်နေထိုင်သော သို့မဟုတ် တခြားရွာမှလာရောက်သောကျွမ်းကျင်သူများ

(၁) စာသင်ကျောင်း			(၂) ကျန်းမာရေး			(၃) လက်မှုပညာရှင်		
	ရွာတွင်နေထိုင်သူ	အခြားရွာမှလာသူ		ရွာတွင်နေထိုင်သူ	အခြားရွာမှလာသူ		ရွာတွင်နေထိုင်သူ	အခြားရွာမှလာသူ
မူလတန်းပြဆရာဆရာမ	<input checked="" type="checkbox"/>	<input checked="" type="checkbox"/>	ဆရာဝန်	<input type="checkbox"/>	<input type="checkbox"/>	လက်သမား	<input checked="" type="checkbox"/>	<input type="checkbox"/>
အထက်တန်းပြဆရာဆရာမ	<input type="checkbox"/>	<input type="checkbox"/>	လက်ထောက်ကျန်းမာရေးမှူး	<input type="checkbox"/>	<input type="checkbox"/>	ပန်းရံ	<input type="checkbox"/>	<input type="checkbox"/>
အလက်တန်းပြဆရာဆရာမ	<input checked="" type="checkbox"/>	<input checked="" type="checkbox"/>	အမျိုးသမီးကျန်းမာရေးဆရာမ	<input type="checkbox"/>	<input type="checkbox"/>	လျှပ်စစ်ဆိုင်ရာ	<input type="checkbox"/>	<input type="checkbox"/>
မူကြိုဆရာဆရာမ	<input checked="" type="checkbox"/>	<input type="checkbox"/>	အရိသားဖွား	<input checked="" type="checkbox"/>	<input type="checkbox"/>	ရေတိုက်သွယ်သူ	<input type="checkbox"/>	<input type="checkbox"/>
အခြား	<input type="checkbox"/>	<input type="checkbox"/>	ပြည်သူ့ကျန်းမာရေးလုပ်သား (၁)/(၂)	<input type="checkbox"/>	<input type="checkbox"/>	စက်ပြင်ဆရာ	<input type="checkbox"/>	<input type="checkbox"/>
မှတ်ချက်	<input type="checkbox"/>		မှတ်ချက်				မှတ်ချက်	

(ဃ) ကျေးရွာသို့ ရောက်ရှိနိုင်သည့်လမ်းအခြေအနေ / ကျေးရွာတစ်ရွာသည် ၎င်း၏ကျေးရွာအုပ်စုနှင့် ဆက်သွယ်ထားသော လမ်းအခြေအနေ (အောက်ပါတို့ကိုပိုင်းပါ)

ကျောက်ကြမ်းလမ်း: _____ ကတ္တရာလမ်း: _____ ကွန်ကရစ်လမ်း: _____ မော်တော်ဆိုင်ကယ်လမ်း: _____
 ကျောက်ခင်းလမ်း: _____ မြေသားလမ်း: _____ လူသွားလမ်း: _____ အခြား: _____

(င) ကျေးရွာဖွံ့ဖြိုးမှုစီမံချက်

(၁) လူထုဗဟိုပြုစီမံကိန်းမစတင်မီ ဤကျေးရွာတွင်ကျေးရွာဖွံ့ဖြိုးမှု စီမံချက်ရှိခဲ့ပါသလား? ပိုင်းပါ
ရှိပါသည်/မရှိပါ/မသိပါ

(၂) ရှိခဲ့ပါလျှင် ဤစီမံချက်ကို မည်သည့် ခုနှစ်တွင်ပြင်ဆင်ခဲ့ပါသနည်း? နှစ်-၂-----/မသိပါ

(၃) ဤစီမံချက်ကို မြို့နယ်မှအတည်ပြုခဲ့ပါသလား? ပြုခဲ့ပါသည်/မပြုခဲ့ပါ /မသိပါ

(စ) ခရီးအကွာအဝေး

(၁) ဤကျေးရွာ၏ဗဟိုမှ၎င်းကျေးရွာအုပ်စု၏ဗဟိုအထိခရီးမိုင်မည်မျှကွာဝေးသနည်း? မိုင်-၂-----/မသိပါ

(၂) ဤကျေးရွာမှ ၎င်းကျေးရွာအုပ်စုဗဟိုအထိသွားလာရာတွင်ကြာမြင့်သည့်အချိန် ၁၄-မိနစ်-----နာရီ

ခြောက်သွေ့ရာသီတွင်ကြာချိန်-----၁၂.၅၂.၄၆-----ထော်လာရီ/မော်တော်ဆိုင်ကယ်/ခြေလျှင်/လား/မော်တော်ဘုတ်/
အခြား: -----

မိုးရာသီတွင်ကြာချိန်-----၂.၇၇-----ထော်လာရီ/မော်တော်ဆိုင်ကယ်/ခြေလျှင်/လား/မော်တော်ဘုတ်/
အခြား: -----

(ဆ) ပတ်ဝန်းကျင်ဆိုင်ရာသဘာဝဘေးအန္တရာယ် -

ဤကျေးရွာတွင်ရေကြီးခြင်းကဲ့သို့ သဘာဝဘေးအန္တရာယ်ကျရောက်ဖူးခြင်းရှိပါသလား။
 မရှိပါ ရှိပါသည် ရှိလျှင်ဖော်ပြပါ----- မိုးကြီးခြင်း-----



လူထုဝဟိုပြုစီမံကိန်းစီမံကိန်းလက်စွဲ
အပိုင်း-၃ ၂၉.၉.၂၀၁၅

(၈) ကျေးရွာတွင် ဖွဲ့စည်းထားသော အဖွဲ့အစည်းများ
လူထုဝဟိုပြုစီမံကိန်းမတိုင်မီ ဤကျေးရွာတွင် ကျေးရွာဖွံ့ဖြိုးရေးအတွက် အစိုးရ(သို့)ရွာသားများကိုယ်တိုင်(သို့) စီမံကိန်းတစ်ခုခုမှ
ဖွဲ့စည်းထားသည့် အဖွဲ့အစည်းများရှိပါသလား။

(၁)-----*မရှိ*-----
(၂)-----

ကျေးရွာခေါင်းဆောင် *မောင်စိန်*

အမည် *ဦးစောစိုး*

လက်မှတ် *[Signature]* နေ့စွဲ *၁၈.၁.၂၀၁၇*

လူထုစည်းရုံးရေးမှူး *မောင်စိန်*

အမည် *ဦးကျော်ကျော်*

လက်မှတ် *[Signature]* နေ့စွဲ *၁၈.၁.၂၀၁၇*



လူထုပဟိုပြုစီမံကိန်းစီမံကိန်းလက်ဖွဲ့

အပိုင်း-၃ ၂၉.၉.၂၀၁၅

ပုံစံ ၈-၂ - စီမံကိန်းစက်ဝန်းအချိန်ဇယား (PC 2)

လမ်းညွှန်ချက်သက်ဆိုင်ရာလူထုစည်းရုံးရေးမှူး/လက်ထောက်နည်းပညာနည်းပညာမှူးများမှ	စီမံကိန်းစက်ဝန်းအဆင့်တစ်ခုစီ	ပြီးစီးတိုင်းကျေးရွာနှင့်	ကျေးရွာအုပ်စု
အတွက်ဤပုံစံကိုဖြည့်သွင်းရမည်။			
စည်းရုံးရေးမှူး/ဝန်ထမ်း အမည်	ဒေါ်အေးအေး		
နေ့.စွဲ	၂၀၁၆-၀၉-၂၉	စက်ဝန်းအားအမှတ်ဖြစ်ပါ	စက်ဝန်း(၁) <input type="checkbox"/> စက်ဝန်း(၂) <input type="checkbox"/> စက်ဝန်း(၃) <input type="checkbox"/>
ပြည်နယ်/တိုင်း	မန္တလေး	ကျေးရွာအုပ်စု	ကျေးရွာ
	မြို့နယ်	ဗန်းမောက်	ကျေးရွာ
		ခေါင်းစဉ်	ခေါင်းစဉ်

စီမံကိန်းကော်ရွက်မှုအဆင့်များ	နေ့.စွဲ		အစည်းအဝေးတွင်တက်ရောက်သူအရေအတွက်			
	စတင်သည့်နေ့.	ပြီးဆုံးသည့်နေ့.	အမျိုးသားအရေအတွက်	အမျိုးသမီးအရေအတွက်	အိမ်ထောင်စုအရေအတွက်	လူမျိုးစုတက်ရောက်သူအရေအတွက်နှင့် လူမျိုးစုအမည်
၁. ကျေးရွာစီမံကိန်း မိတ်ဆက်အစည်းအဝေး	၇.၉.၂၀၁၆	၇.၉.၂၀၁၆	၄၅	၅၉	၁၀၄	၅၆.၁၀၂၊ ၈၅၆-၁
၂. ကျေးရွာဖွံ့ဖြိုးရေး စီမံချက်ရေးဆွဲခြင်းအစည်းအဝေး	၃၁.၉.၂၀၁၆	၃၁.၉.၂၀၁၆	၄၉	၄၀	၈၉	၅၆.၁၀၂၊ ၈၅၆-၁
၃. ကျေးရွာအုပ်စု လုပ်ငန်းဆုံးဖြတ်ချက်ချသည့်အစည်းအဝေး						
၄. မြို့နယ်အဆင့်စီမံကိန်းရေးဆွဲရေးနှင့်အကောင်အထည်ဖော်ရေးကော်မတီ၏ စီမံကိန်းသုံးသပ်မှုအစည်းအဝေး			မလို	မလို	မလို	မလို
၅. မြို့နယ်စီမံကိန်းရေးဆွဲရေးနှင့်အကောင်အထည်ဖော်ရေးကော်မတီ၏ဆုံးဖြတ်မှုကို ရွာသို့ အသိပေးအကြောင်းကြားသည့်အစည်းအဝေး		၂၄.၉.၂၀၁၆	၆	၄	၁၀	၅၆.၁၀၂၊ ၈၅၆-၁
၆. စီမံကိန်းလုပ်ငန်းဆွဲစီမံချက်ရေးဆွဲခြင်းအစည်းအဝေး	မလို	မလို	မလို	မလို	မလို	မလို
၆.၁။ စီမံကိန်းလုပ်ငန်း အကောင်အထည်ဖော်ရေးအစီအစဉ် ရေးဆွဲခြင်း						



လူထုတပ်ပြုစီမံကိန်း၊ စီမံကိန်းလက်စွဲ
အပိုင်း-၃ ၂၉-၉-၂၀၁၅

ပုံစံ စ-၂ - စီမံကိန်းကော်မရှင်းအချိန်ဇယား (PC 2)

လမ်းညွှန်ချက်သတ်မှတ်ချက်များ/လက်ထောက်နည်းညွှန်များ/စီမံကိန်းကော်မရှင်းအချိန်ဇယား (PC 2)	စီမံကိန်းကော်မရှင်းအချိန်ဇယား	ပြင်ဆင်ရေးရာနှင့်	ကျေးရွာအုပ်စု
အတွက်ကျိပ်ကိတ်ပြည့်စုံရေးရာများ	စီမံကိန်းကော်မရှင်းအချိန်ဇယား	ပြင်ဆင်ရေးရာနှင့်	ကျေးရွာအုပ်စု
စည်းရုံးရေးရာ/ဝန်ထမ်း အမည်	စီမံကိန်းကော်မရှင်းအချိန်ဇယား	ပြင်ဆင်ရေးရာနှင့်	ကျေးရွာအုပ်စု
နေ့စွဲ	စီမံကိန်းကော်မရှင်းအချိန်ဇယား	ပြင်ဆင်ရေးရာနှင့်	ကျေးရွာအုပ်စု
ပြည်နယ်/တိုင်း	မြို့နယ်	ကျေးရွာအုပ်စု	ကျေးရွာ

စီမံကိန်းအောင်မြင်မှုအစဉ်များ	နေ့စွဲ		အစည်းအဝေးတွင်တက်ရောက်သူအရေအတွက်			
	စတင်သည့်နေ့	ပြီးဆုံးသည့်နေ့	အမျိုးသားအရေအတွက်	အမျိုးသမီးအရေအတွက်	အိမ်ထောင်စုအရေအတွက်	လူမျိုးစုတစ်ရပ်ရပ်အရေအတွက်နှင့် လူမျိုးစုအမည်
၁. ကျေးရွာစီမံကိန်း မိတ်ဆက်အစည်းအဝေး	၁၅.၁.၁၇	၁၅.၁.၁၇	၃၁	၆၄	၉၅	၅၅ ၃၆ ၈၅၆ ၁
၂. ကျေးရွာစွဲမြီရေး စီမံချက်ရေးဆွဲခြင်းအစည်းအဝေး	၁၆.၁.၁၇	၁၆.၁.၁၇	၃၉	၆၁	၁၀၀	၅၅ ၆၉ ၈၅၆ ၁
၃. ကျေးရွာအုပ်စု လုပ်ငန်းဆုံးဖြတ်ချက်ချသည့်အစည်းအဝေး	၁၀.၁.၁၇	၁၀.၁.၁၇	၂၁	၁၅	၃၆	၅၅ ၃၆ ၈၅၆ ၁
၄. မြို့နယ်အဆင့်စီမံကိန်းရေးဆွဲရေးနှင့်အကောင်အထည်ဖော်ရေးကော်မတီ၏ စီမံကိန်းသုံးသပ်မှုအစည်းအဝေး			မလို	မလို	မလို	မလို
၅. မြို့နယ်စီမံကိန်းရေးဆွဲရေးနှင့်အကောင်အထည်ဖော်ရေးကော်မတီ၏ ရေးကော်မတီ၏ဆုံးဖြတ်မှုကို ရွာသို့ အသိပေးကြော်ငြာခြင်းကြားသည့်အစည်းအဝေး	၁၁.၅.၁၇	၁၁.၅.၁၇	၆၉	၃၈	၁၀၇	၅၅ ၃၆ ၈၅၆ ၁
၆. စီမံကိန်းလုပ်ငန်းစွဲမြီချက်ရေးဆွဲခြင်းအစည်းအဝေး	မလို	မလို	မလို	မလို	မလို	မလို
၆.၁။ စီမံကိန်းလုပ်ငန်း အကောင်အထည်ဖော်ရေးအစီအစဉ် ရေးဆွဲခြင်း	၁၆.၅.၁၇	၁၆.၅.၁၇	၂၉	၆၃	၉၂	၅၅ ၃၆ ၈၅၆ ၁



လူထုလက်ပြုစီမံကိန်းစီမံကိန်းလက်စွဲ
အပိုင်း-၃ ၉.၉.၂၀၁၅

၆.၂။ ဝယ်ယူရေးအစီအစဉ် ရေးဆွဲခြင်း	၁၆.၃.၁၇	၁၈.၃.၁၇	၂၉	၆၃	၉၂	၅၉.၄၁	၆၈.၁
၆.၃။ ဘဏ္ဍာရေးကုန်ကျမှု လျာထားအစီအစဉ် ရေးဆွဲခြင်း	၁၈.၃.၁၇	၁၈.၃.၁၇	၂၉	၆၃	၉၂	၅၉.၄၁	၆၈.၁
၆.၄။ မြင်/ထိန်းအစီအစဉ် ရေးဆွဲခြင်း	၁၈.၃.၁၇	၁၈.၃.၁၇	၂၉	၆၃	၉၂	၅၉.၄၁	၆၈.၁
၇. စီမံကိန်းလုပ်ငန်းခွဲ တိုးတက်မှု စောင့်ကြည့်လစဉ်အစည်းအဝေး	မလို	မလို	မလို	မလို	မလို	မလို	မလို
၇.၁။ အစည်းအဝေး ပထမအကြိမ်	၁၄.၃.၁၇	၁၄.၃.၁၇	၃၉	၄၀	၇၉	၅၉.၇၉	
၇.၂။ အစည်းအဝေး ဒုတိယအကြိမ်	၁၄.၄.၁၇	၁၄.၄.၁၇	၂၅	၃၆	၆၁	၅၉.၆၁	
၇.၃။ အစည်းအဝေး တတိယအကြိမ်	၁၁.၄.၁၇	၁၁.၄.၁၇	၄၂	၃၉	၈၁	၅၉.၈၁	
၈. စီမံကိန်းလုပ်ငန်းခွဲ အပြီးသတ်စစ်ဆေးခြင်း အစည်းအဝေး	၁၇.၆.၁၇	၁၇.၆.၁၇	၃၀	၈	၁၈	၅၉.၁၈	
၉. လူထုစစ်ဆေးပွဲအစည်းအဝေး							

လူထုဗဟိုပြုစီမံကိန်း၊စီမံကိန်းလက်စွဲ

အပိုင်း-၃ ၂၉.၉.၂၀၁၅

ပုံစံ ၈-၃ ကျေးရွာဖွံ့ဖြိုးရေး ဦးစားပေးအစီအစဉ် (Form PC 3)

လမ်းညွှန် ချက် /အဆင့်(၃)ကျေးရွာမှော်မှန်းချက်အစည်းအဝေးပြီးဆုံးသောအခါ ကျေးရွာစီမံကိန်း အထောက်အကူပြု
ကော်မတီသည် လူထုစည်းရုံးရေးမှူးအကူအညီဖြင့် ဤပုံစံကိုပြည့်စုံအောင် ဖြည့်သွင်းရမည်။ အားလုံးသော အခက်အခဲ
အတားအဆီးများ၊ ဖွံ့ဖြိုးမှုဦးစားပေးအစီအစဉ်များ၊လူထုဗဟိုပြုစီမံကိန်း၏ ရန်ပုံငွေအရင်းအမြစ်နှင့် မသက်ဆိုင်သည့် လုပ်ငန်းများ
အားလုံးကိုဖော်ပြရမည်။

လူထုစည်းရုံးရေးမှူး/ဝန်ထမ်း အမည် **ခေါ်ဖေမာရွှေ**
နေ့စွဲ **၃၃.၉.၂၀၁၆** စက်ဝန်းအား အမှတ်ခြစ်ပါ (✓) စက်ဝန်း(၁)
 စက်ဝန်း(၂) စက်ဝန်း(၃) စက်ဝန်း(၄)

ပြည်နယ်/တိုင်း **မန္တလေး** ဖြန့်ဖြူးရေးဦးစီးဌာန **ကျေးရွာအုပ်စု** **မာပီး** ကျေးရွာ **ခေါ်ဖေ**

က. အခက်အခဲအတားအဆီးများအားဆွေးနွေးခြင်း - ယခုလက်ရှိအခြေအနေတွင်ကျေးရွာဖွံ့ဖြိုးတိုးတက်ရေးအတွက်
အဓိကအခက်အခဲအတားအဆီးများသည် မည်သည်များဖြစ်ပါသနည်း(အမျိုးသား/သမီး အနည်းဆုံးအခက်အခဲ ၅ ခုစီဖော်ပြပါ)

အမျိုးသား အဖွဲ့မှတင်ပြသောအခက်အခဲအတားအဆီးများ		အမျိုးသမီး အဖွဲ့မှတင်ပြသောအခက်အခဲအတားအဆီးများ	
၁	ပညာရေးအခက်အခဲ	၁	ပညာရေးအခက်အခဲ
၂	ကျေးရွာဖွံ့ဖြိုးရေးအခက်အခဲ	၂	ကျေးရွာဖွံ့ဖြိုးရေးအခက်အခဲ
၃	လမ်းပန်းဆက်သွယ်ရေးအခက်အခဲ	၃	လမ်းပန်းဆက်သွယ်ရေးအခက်အခဲ
၄	ကျန်းမာရေးအခက်အခဲ	၄	ကျန်းမာရေးအခက်အခဲ
၅	အလုပ်အကိုင်အခက်အခဲ	၅	အလုပ်အကိုင်အခက်အခဲ

ခ. မှော်မှန်းခြင်း- နောင်လာမည့် (၅)နှစ် အတွင်း ကျေးရွာဖွံ့ဖြိုးရေး မှော်မှန်းလျာထားချက်များအား တင်ပြပါ။

အမျိုးသားအဖွဲ့မှတင်ပြသောမှော်မှန်းချက်များ		အမျိုးသမီးအဖွဲ့မှတင်ပြသောမှော်မှန်းချက်များ	
၁	ပညာရေးအဆင့်အတန်းမြင့်မားလာရေး	၁	ပညာရေးအဆင့်အတန်းမြင့်မားလာရေး
၂	လမ်းပန်းဆက်သွယ်ရေးကောင်းမွန်ရေး	၂	လမ်းပန်းဆက်သွယ်ရေးမြင့်မားလာရေး
၃	ကျန်းမာရေးအဆင့်အတန်းမြင့်မားလာရေး	၃	ကျန်းမာရေးအဆင့်အတန်းမြင့်မားလာရေး
၄	မြို့နယ်ရေး	၄	ကျန်းမာရေး အဆင့်အတန်း မြင့်မားလာရေး
၅		၅	

လူထုဗဟိုပြုစီမံကိန်းစီမံကိန်းလက်စွဲ

အပိုင်း-၃ ၂၉.၉.၂၀၁၅

ဂ. ဤကျေးရွာ၏ လာမည့်(၃)နှစ်အတွက် ဦးစားပေး ဖွံ့ဖြိုးတိုးတက်မှု လုပ်ငန်း အစီအစဉ်များအားဖော်ပြပါ။

(လူထုဗဟိုပြုစီမံကိန်း ရံပုံငွေအတွက် အဆိုပြုသော အစီအစဉ်များကိုဦးစားပေး အဆင့်အလိုက်ဖော်ပြပြီး ကျန်လူထုဗဟိုပြု စီမံကိန်း ရန်ပုံငွေအရင်းအမြစ်နှင့် မပတ်သက်သည့်အစီအစဉ်များလည်းဖော်ပြရန်ဖြစ်သည်)

ကျေးရွာအတွက်ဦးစားပေးဖွံ့ဖြိုးတိုးတက်မှု လုပ်ငန်းစဉ်များ	အဆိုပြုသူ (အမျိုးသားများ/ အမျိုးသမီးများ/ အမျိုးသား+အမျိုးသမီး)	လူထုဗဟိုပြုစီမံကိန်းအတွက်အဆိုပြုသည် (ဦးစားပေးအဆင့် အလိုက်ဖော်ပြပါ)	ခန့်မှန်းကုန်ကျစရိတ်	အကျိုးခံစားခွင့်ရှိသူခန့်မှန်းခြေအရေအတွက်
၁				
၂				
၃				
၄				
၅				
၆				

ဥက္ကဋ္ဌ ၊ ကျေးရွာစီမံကိန်းအထောက်အကူပြုကော်မတီမှအတည်ပြုသည်။

အမည်- ဒေါ်ကော့စိုးစိုစ လက်မှတ်- [Signature] နေ့စွဲ- ၂၉.၈.၂၀၁၆

ကျေးရွာအတွက် ဦးစားပေးဖွံ့ဖြိုးတိုးတက်မှု လုပ်ငန်း စဉ်များ	အဆိုပြုသူ (အမျိုးသားများ/ အမျိုးသမီးများ/ အမျိုးသား + သမီး)	လူထုဗဟိုပြုစီမံကိန်းအတွက်အဆိုပြုသည် (ဦးစားပေးအဆင့်အလိုက်ဖော်ပြပါ)	ခန့်မှန်းကုန်ကျစရိတ်	အကျိုးခံစားခွင့်ရှိသူခန့်မှန်းခြေအရေအတွက်
မူလအခြေအနေအထား မျက်နှာကျက်၊ ကြမ်းခင်းအကာ ဖြစ်စေရန်အတွက်	အမျိုးသား + အမျိုးသမီး	ဦးစားပေး (၁)	၁,၂၀၀,၀၀၀	၂၈၀ ယောက်
မူလအခြေအနေအထား မျက်နှာကျက် ဖြစ်စေရန်အတွက်	အမျိုးသား + အမျိုးသမီး	ဦးစားပေး (၂)	၂,၀၀၀,၀၀၀	၄၀၀ ယောက်
ရွာတွင်း လမ်း၊ ကျောင်းလမ်း၊ နှစ်ကျောင်း အစီအစဉ်အား ငါးပေအထိ ဖြစ်စေရန်အတွက်	အမျိုးသား + အမျိုးသမီး	ဦးစားပေး (၃)	၁,၅၀၀,၀၀၀	၆၇၀ ယောက်
ရွာချင်း ဆက်လမ်း ဖြစ်စေရန်	အမျိုးသမီး	ဦးစားပေး (၄)	၁,၅၀၀,၀၀၀	၆၇၀ ယောက်
အလယ်အကျယ် ကျောင်း ဖြစ်စေရန်	အမျိုးသား	ဦးစားပေး (၅)	၆,၅၀၀,၀၀၀	၂၅၀ ယောက်
ကျောင်း ဖြစ်စေရန်အတွက်	အမျိုးသမီး	ဦးစားပေး (၆)	၅,၀၀၀,၀၀၀	၄၀၀ ယောက်
ရွာအဝင်အထိ လမ်း ဖြစ်စေရန်	အမျိုးသား	ဦးစားပေး (၇)	၅,၀၀၀,၀၀၀	၆၇၀ ယောက်



ပုံစံ - ၈ - ၃ ကျေးရွာခွဲ ဦးစားပေးအစီအစဉ် (Form PC 3)

လယ်ယာနှင့်ရွာကမ်း အဆင့်(၃) ကျေးရွာရှေ့မှန်းချက်အစည်းအဝေး ပြီးဆုံးသောအခါ ကျေးရွာစီမံကိန်း အထောက်အကူပြု ကော်မတီသည် လူထုစည်းရုံးရေးမှူးအကူအညီဖြင့် ဤပုံစံကိုပြည့်စုံအောင် ဖြည့်သွင်းရမည်။

လူထုစည်းရုံးရေးမှူး/ဝန်ထမ်း အမည် ဦးမြကျော်

နေ့စွဲ ၂၀၁၇.၇.၂၀ စက်ဝန်းအား အမှတ်ခြစ်ပါ (✓) □ စက်ဝန်း(၁) □
 ဧကစက်ဝန်း(၂) □ စက်ဝန်း(၃) □ စက်ဝန်း(၄) □

ပြည်နယ်/တိုင်း ကရင်ပြည်နယ် ခရိုင် လှိုင်ကျွန်း ကျေးရွာအုပ်စု အင်းစိန် ကျေးရွာ အင်းကျ

၎င်း အခက်အခဲအတားအဆီးများအားလုံး နှေးခြင်း - ယခုလက်ရှိအခြေအနေတွင် ဤကျေးရွာခွဲ ဦးစားပေးတက်ရေးအတွက် အဓိက အခက်အခဲအတားအဆီးများသည် မည်သည့်များဖြစ်ပါသနည်း။ (အမျိုးသား/သမီး အနည်းဆုံးအခက်အခဲ ၅ ခုစီဖော်ပြပါ)

အမျိုးသား အဖွဲ့မှ တင်ပြသောအခက်အခဲအတားအဆီးများ		အမျိုးသမီး အဖွဲ့မှ တင်ပြသောအခက်အခဲအတားအဆီးများ	
၁	ပညာရေး အခက်အခဲ	၁	ပညာရေး အခက်အခဲ
၂	ရေ အခက်အခဲ	၂	လမ်းပန်းဆက်သွယ်ရေး အခက်အခဲ
၃	လမ်းပန်းဆက်သွယ်ရေး အခက်အခဲ	၃	ကျန်းမာရေး အခက်အခဲ
၄	ကျန်းမာရေး အခက်အခဲ	၄	စီးပွားရေး အခက်အခဲ
၅	စီးပွားရေး အခက်အခဲ	၅	အလုပ်အကိုင် အခက်အခဲ

ခ။ မျှော်မှန်းခြင်း - နောင်လာမည့် (၅) နှစ် အတွင်း ကျေးရွာခွဲ ဦးစားပေး မျှော်မှန်းလျာထားချက်များအား တင်ပြပါ။

အမျိုးသားအဖွဲ့မှ တင်ပြသောမျှော်မှန်းချက်များ		အမျိုးသမီးအဖွဲ့မှ တင်ပြသောမျှော်မှန်းချက်များ	
၁	ပညာရေး အခက်အခဲ (မြင့်မားလာစေရန်)	၁	ပညာရေး အခက်အခဲ (မြင့်မားလာစေရန်)
၂	ရေ အခက်အခဲ (ရေပိုမိုရရှိစေရန်)	၂	ရေ အခက်အခဲ (မြင့်မားလာစေရန်)
၃	ကျန်းမာရေး အခက်အခဲ (မြင့်မားလာစေရန်)	၃	ကျန်းမာရေး အခက်အခဲ (မြင့်မားလာစေရန်)
၄	ကျန်းမာရေး အခက်အခဲ (မြင့်မားလာစေရန်)	၄	ကျန်းမာရေး အခက်အခဲ (မြင့်မားလာစေရန်)
၅	ကျေး ဂျာနယ် လာစေရန်	၅	ကျေး ဂျာနယ် လာစေရန်

ဂ။ လူထုစီမံကိန်း၏ လာမည့် (၄) နှစ်အတွက် အတန်းဝင်သော ဦးစားပေး ဖွံ့ဖြိုးတိုးတက်မှု လုပ်ငန်း အစီအစဉ်များအားဖော်ပြပါ။

အဆင့်	ကျေးရွာအတွက် ဦးစားပေး ဖွံ့ဖြိုးတိုးတက်မှု လုပ်ငန်းစဉ်များ	အဆိုပြုသူ (အမျိုးသားများ/ အမျိုးသမီးများ/အမျိုးသား+ အမျိုးသမီး)	ခန့်မှန်းကုန်ကျ စရိတ်	အကျိုးခံစားခွင့်ရှိသူ ခန့်မှန်းခြေ အရေအတွက်
၁	ပညာရေး အခက်အခဲ (မြင့်မားခြင်း)	၈ + ၈	၅၀၀၀၀၀/-	၆၆၇
၂	ရေ အခက်အခဲ (မြင့်မားခြင်း)	၈ + ၈	၈,၅၀၀,၀၀၀/-	၈
၃	ကျန်းမာရေး အခက်အခဲ (မြင့်မားခြင်း)	၈	၃,၀၀၀,၀၀၀/-	၈
၄	ကျန်းမာရေး အခက်အခဲ (မြင့်မားခြင်း)	၈	၃,၀၀၀,၀၀၀/-	၈
၅	ကျေး ဂျာနယ် လာစေရန် (မြင့်မားခြင်း)	၈	၅,၀၀၀,၀၀၀/-	၈

၁၁။ လူသုတိမံကံန်း၏ လာမည့် (၄) နှစ်အတွက် အကျိုးမဝင်သော ဦးစားပေး ဖွဲ့စည်းတိုးတက်မှု လုပ်ငန်း အစီအစဉ်များအားဖော်ပြပါ။

အစဉ်	ကျေးရွာအတွက် ဦးစားပေး ဖွဲ့စည်း တိုးတက်မှု လုပ်ငန်းစဉ်များ	အဆိုပြုသူ (အမျိုးသားများ/ အမျိုးသမီးများ/အမျိုးသား+ အမျိုးသမီး)	ဆန်းစစ်သူ
၁	ကွက်ပျံအားဆိုင်စက်	၈	ဂယုတ်စက်
၂	စက်ပျံအားဆိုင်စက်	၆	ဂယုတ်စက်
၃	ပျံအစိစိအားဆိုင်စက်	၈	ဒီ.ပစ်.ကျ.
၄			
၅			

ခေါင်းစောင်၊ ကျေးရွာတိမံကံန်းအထောက်အကူပြုကော်မတီမှ အတည်ပြုသည်။

အမည် ဦးအောင်စိုးဝင်း လက်မှတ် [Signature] နေ့.စွဲ ၁၆.၁.၂၀၁၇

လူထုဝန်ထမ်းချိမ်းညှိရေးဦးစီးဌာန

အပိုင်း-၃ ၂၉.၉.၂၀၁၅

ပုံစံ ၈-၄ ကျေးရွာအုပ်စုစီမံကိန်းလုပ်ငန်းခွဲရွေးချယ်ခြင်းပုံစံ

လက်ညွှန်းချက် ။ ကျေးရွာအုပ်စုစီမံချက်ရေးဆွဲသည့်အခါ အစားအသောက်၊ ဆေးဝါး၊ ငွေကြေး၊ လက်ထောက်နည်းပညာပေးမှု၊ တို့၏ အကူအညီဖြင့်ပြည်ထောင်စု၊ ဤပုံစံအားဖြည့်စုံရာဖြည့်သွင်းပြီးပါက ကျေးရွာအုပ်စုဖွဲ့စည်းရေးစီမံချက်တွင် နောက်ဆက်တွဲအဖြစ်တွဲထားရမည်။ CF မှ အချက်အလက်များကို MIS သို့ ထည့်သွင်းရမည်။ ကျေးရွာအုပ်စုရွေးချယ်မှု/ဝန်ထမ်းအမည် စနစ်ဖြင့် ဖော်ပြရမည်။

ကျေးရွာအမည်	ဆောင်ရွက်မည့် လုပ်ငန်းများ	အတိုင်းအတာ	ခန့်မှန်း တိုက်ရိုက်အကျိုး ခံစားခွင့်ရှိသူများ	အဆိုပြုတင်ပြသူ	ခန့်မှန်းကျန်ကျစရိတ်			စုစုပေါင်း
					စီမံကိန်းမှ ထည့်ဝင်မှု	ကျေးရွာမှ ထည့်ဝင်မှု	အခြားထည့်ဝင်မှု (ဖော်ပြပါ) ထည့်ဝင်ငွေ အမည်/အဖွဲ့	
ကလပ်	ပွဲတိုင်း၊ တက်တားခြင်း	၅၀' x ၆' x ၃'	၁၅၆၄ ယောက်	□ ကျား ၂၉၆ □ ကျား+မ	၃,၀၀၀,၀၀၀			၃,၀၀၀,၀၀၀
နောင်မြို့	ကျွန်းခြံစည်း၊ ချိတ်၊ ချိတ်	၁၂၀၀'	၁၆၅ ယောက်	□ ကျား ၂၉၆ □ ကျား+မ	၅,၅၀၀,၀၀၀			၅,၅၀၀,၀၀၀
ခင်းပေါက်	ပျားကျွန်း၊ မြေအောက်၊ မြေအောက်	၁၄၆' x ၁၅၇'	၄၀၆ ယောက်	□ ကျား ၁၆၆ ၂၄၀ □ ကျား+မ	၇,၆၀၀,၀၀၀			၇,၆၀၀,၀၀၀
ခေါင်းလုံး	ပျားကျွန်း၊ မြေအောက်၊ မြေအောက်	၁၀၈' x ၁၂၇'	၂၈၀ ယောက်	□ ကျား ၁၆၆ ၂၄၀ □ ကျား+မ	၅,၅၀၀,၀၀၀			၅,၅၀၀,၀၀၀
ပေသာကျွန်း	ပျားကျွန်း၊ မြေအောက်၊ မြေအောက်	၅၂၆၀' x ၁၂၀၀' x ၁၀၀'	၁၈၅ ယောက်	□ ကျား ၁၆၆ ၂၄၀ □ ကျား+မ	၅,၅၀၀,၀၀၀			၅,၅၀၀,၀၀၀

စနစ် ၁၀.၅.၂၀၁၆ ။ စက်ဝန်းအားအမှတ်ခြစ်ပေးပါ (✓) စက်ဝန်း (၀) စက်ဝန်း (၂) စက်ဝန်း (၃) စက်ဝန်း (၄) စက်ဝန်း (၅)

ပြည်နယ်/တိုင်း စစ်ကွင်း၊ ညွှန်ကြားရေးဦးစီးဌာန၊ မြောက်ပိုင်းဒေသ၊ ကျေးရွာအုပ်စု ခင်းပေါက်

ရာထူး ကျေးရွာအုပ်စု စီမံကိန်းရေးဆွဲရေးဦးစီးဌာန၊ အမည် ဦးစိုးမိုး၊ လက်မှတ် ဦးစိုးမိုး၊ ရက်စွဲ ၁၀.၃.၂၀၁၆

လှူဒါန်းပုံစံပြင်ဆင်ရန်အတွက် အသိပေးကြေညာချက်

အရက်-၃ ၉၉.၂၀၀၅

ပုံစံ ၀-၅ စာရွက်အရက်အတွက်အသိပေးကြေညာချက်

လက်တွေ့အရက်၊ စာရွက်အရက်အတွက်အသိပေးကြေညာချက်အရက် / လက်ထောက်ပိုင်ဆိုင်မှုများ / လက်ထောက်ပိုင်ဆိုင်မှုများ ပြင်ဆင်ရမည့် စာရွက်အရက်အတွက်အသိပေးကြေညာချက် / စာရွက်အရက်အတွက်အသိပေးကြေညာချက် MIS သို့ အသိပေးကြေညာချက်

စာရွက်အရက်အတွက်အသိပေးကြေညာချက် အကျဉ်းချုပ် အကျဉ်းချုပ်

စာရွက်အရက်အမျိုးအမည်	အရက်အမျိုးအမည်	အရက်အမျိုးအမည်	အရက်အမျိုးအမည်	အရက်အမျိုးအမည်	အရက်အမျိုးအမည်	အရက်အမျိုးအမည်	အရက်အမျိုးအမည်	စာရွက်အရက်အမျိုးအမည်			
								စာရွက်အရက်အမျိုးအမည်	စာရွက်အရက်အမျိုးအမည်	စာရွက်အရက်အမျိုးအမည်	
အရက်အမျိုးအမည်	အရက်အမျိုးအမည်	အရက်အမျိုးအမည်	အရက်အမျိုးအမည်	အရက်အမျိုးအမည်	အရက်အမျိုးအမည်	အရက်အမျိုးအမည်	အရက်အမျိုးအမည်	အရက်အမျိုးအမည်	အရက်အမျိုးအမည်	အရက်အမျိုးအမည်	အရက်အမျိုးအမည်
အရက်အမျိုးအမည်	အရက်အမျိုးအမည်	အရက်အမျိုးအမည်	အရက်အမျိုးအမည်	အရက်အမျိုးအမည်	အရက်အမျိုးအမည်	အရက်အမျိုးအမည်	အရက်အမျိုးအမည်	အရက်အမျိုးအမည်	အရက်အမျိုးအမည်	အရက်အမျိုးအမည်	အရက်အမျိုးအမည်

စာရွက်အရက်အမျိုးအမည် အရက်အမျိုးအမည် အရက်အမျိုးအမည်



ပုံစံ - ၀ - ၄ ကျေးရွာအုပ်စုစီမံကိန်းလုပ်ငန်းခွဲရွေးချယ်ခြင်းပုံစံ (Form PC 4)

လက်ညွှန်ချက်၊ စီမံကိန်းလုပ်ငန်းခွဲရွေးချယ်မှုအစည်းအဝေးပြီးနောက်တွင် ကျေးရွာအုပ်စုမှ CF/TF တို့၏ အကူအညီရယူ၍ ကျေးရွာစီထောက်ကော်မတီမှ လက်မှတ်ရေးထိုးပြီး အဆိုပါပုံစံအား ပြည်ပုံစံအောင်မြင်သွင်းရမည်။ ဤပုံစံအား ပြည်ပုံစံဖြည့်သွင်းပြီးပါက ကျေးရွာအုပ်စုမှ ဦးစီးတော်ရေးစီမံချက်တွင် TPIIC သို့ ပေးပို့ရန်အတွက် နောက်ဆက်တွဲအခြေထားရှိရမည်။ CF မှ ကျေးရွာတစ်ရွာချင်းစီ၏ စီမံကိန်းလုပ်ငန်းခွဲဆိုင်ရာ အချက်အလက်များကို MIS သို့ ထည့်သွင်းရမည်။ (ယခုနစ်စီမံကိန်းလုပ်ငန်းခွဲ လုပ်ကိုင်သော ကျေးရွာများ မပါဝင်ပါ။)

ကျေးရွာစည်းရုံးရေး/ဝန်ထမ်းအမည် - ဦးရှင်ကျော်၊ ဦးမြင့်စွဲ၊ ခင်စင်
 နေ့စွဲ 25.1.2017
 ပြည်နယ်/တိုင်း- စစ်ကိုင်း၊ ပြာသာဒ်၊ ဇနား၊ ကျေးရွာအုပ်စု၊ နယ်၊ ဇနား

ကျေးရွာအမည်	ဆောင်ရွက်မည့် လုပ်ငန်းများ	အတိုင်းအတာ	ခန့်မှန်း တိုက်ရိုက် အကျိုးခံစားခွင့် ရှိသူများ	အဆိုပြုထားသည့် အမျိုးအမည်	စီမံကိန်းမှ ထည့်သွင်းမှု		ခန့်မှန်းကုန်ကျစရိတ်		စုစုပေါင်း
					စီမံကိန်းမှ ထည့်သွင်းမှု	ကျေးရွာမှ ထည့်သွင်းမှု	အခြားထည့်သွင်းမှု (ခေါ်ငြိမ်)	အခြားထည့်သွင်းမှု (ခေါ်ငြိမ်)	
နတ်-ဇေယျာ	က-၆ ကျောင်း၊ အောင်ကျွန်းအောက် ခြေ (၂၅၅၀၀၀)	၄၀' x ၃၀' x ၁၂'	၆၆၆	□ ကျား □ မ	၆၆၆	-	-	-	၂,၀၀၀,၀၀၀
ခေါင်းတုံး	မူလတန်းကျောင်း၊ မြေအခြေခံ	၁၀၀' x ၃၀' x ၁၂'	၆၆၇	□ ကျား □ မ	၆၆၇	-	-	-	၂,၀၀၀,၀၀၀
ပေသာကျီး	မူလတန်းကျောင်း၊ မြေအခြေခံ	၁၀၀' x ၃၀' x ၁၂'	၁၈၇	□ ကျား □ မ	၁၈၇	-	-	-	၂,၀၀၀,၀၀၀
ကီးတောင်	ရွာဆင်းဆက်၊ လမ်း၊ မြေအခြေခံ (၁၀၀' x ၃၀' x ၁၂')	၂၂၀' x ၁၂' x ၀' - ၆"	၄၁၇	□ ကျား □ မ	၄၁၇	-	-	-	၂,၀၀၀,၀၀၀
မာလ	မူလတန်းကျောင်း၊ ကျောင်း၊ မြေအခြေခံ	၁၂၆' x ၃၆' x ၂၄'	၅၆၆	□ ကျား □ မ	၅၆၆	-	-	-	၂,၀၀၀,၀၀၀

ရာထူး ကျေးရွာအုပ်စု စီမံကိန်းကော်မတီ ဥက္ကဋ္ဌ အမည် လက်မှတ် ရက်စွဲ
ဦးစိုးမင်း / ရှင်၊ ဒေါ်ခင်ခင်၊ ခင်စင် / စော၊ စော၊ စော
 25.1.2017



ပုံစံ - ၀ - ၄ ကျေးရွာအုပ်စုစီမံကိန်းလုပ်ငန်းခွဲရွေးချယ်ခြင်းပုံစံ (Form PC 4)

လယ်ဥယျာဉ်ဖွဲ့စည်းခြင်း၊ စီမံကိန်းလုပ်ငန်းခွဲရွေးချယ်မှုအစည်းအဝေးပြီးနောက်တွင် ကျေးရွာအုပ်စုမှ CF/TF ဝိုက် အကျအညီရလျှင် ကျေးရွာအထောက်အကူပေးပေးရန် လက်မှတ်ရေးထိုးရန် အဆိုပါပုံစံအား ပြည့်စုံအောင်ဖြည့်သွင်းရမည်။ ဤပုံစံအား ပြည့်စုံစွာဖြည့်သွင်းပြီးပါက ကျေးရွာအုပ်စုမှ ပြီးတိုးထောက်ရေးစီမံချက်တွင် TFC သို့မဟုတ် ရန်ကင်းအတွက် နောက်ထပ်ထပ်တင်ထားရမည်။ CF မှ ကျေးရွာတစ်ရွာချင်းစီ၏ စီမံကိန်းလုပ်ငန်းခွဲဆိုင်ရာ အချက်အလက်များကို MIS သို့မဟုတ် သွင်းကုန်ခွဲ မလုပ်ကိုင်သော ကျေးရွာများပါဝင်ပါ။

ကျေးရွာစည်းရုံးရေးမှူး/ဝန်ထမ်းအမည် ဦးစွာအောင်

နေ့စွဲ ၂၀၂၁.၁၀.၂၇

ပြည်နယ်/တိုင်း တနင်္သာရီ ပြို့နယ် မိုးတော်

စက်ဝန်းအားအမှတ်ခြစ်ပေးပါ (V) စက်ဝန်း (၁) စက်ဝန်း (၂) စက်ဝန်း (၃) စက်ဝန်း (၄)

ကျေးရွာအုပ်စု မိုးတော်

စီမံကိန်း တွင် ပါဝင်ပါသော စီမံကိန်းများ

စီမံကိန်းအမျိုးအမည်	စီမံကိန်းအမျိုးအမည်	စီမံကိန်းအမျိုးအမည်	စီမံကိန်းအမျိုးအမည်	စီမံကိန်းအမျိုးအမည်	စီမံကိန်းအမျိုးအမည်	စီမံကိန်းအမျိုးအမည်	စီမံကိန်းအမျိုးအမည်	စီမံကိန်းအမျိုးအမည်	စီမံကိန်းအမျိုးအမည်
ကျေးရွာ	၂၀' x ၃၀' x ၁၂'	၂၀၇	၂၀၇	၂၀၇	၂၀၇	၂၀၇	၂၀၇	၂၀၇	၂၀၇
ကျေးရွာ	၂၀' x ၃၀' x ၁၂'	၂၀၇	၂၀၇	၂၀၇	၂၀၇	၂၀၇	၂၀၇	၂၀၇	၂၀၇

ရထား ကျေးရွာအုပ်စု စီမံကိန်းအထောက်အကူပေးပေးရန် အမည် လက်မှတ် ရက်စွဲ
ဦးစွာအောင် / မိုးတော် / ၂၀၂၁.၁၀.၂၇

(၁) အင်းဝေါက်ကျေးရွာ - K.၆ ကျောင်းဆောင် (ပျဉ်ထောင်)၊ အဆစ်ဆောက် ခြင်းလုပ်ငန်း၊
 အတိုင်းအတာ စတုရန်းပေများမှာ (၄၀' x ၃၀' x ၁၂') ဖြစ်ပါသည်။
 ပျဉ်ထောင် ခြင်းဆောက်လုပ်မည် ဖြစ်ပါသည်။ အမှိုးပါး မပါ
 အစအဆုံး ပြီးစီး ရောင်လုပ်မည်။
 ခန့်မှန်းလျှင်ကျေးရွာ - ၆,၅၀၀,၀၀၀/-
 စီမံကိန်းအညွှန်းငွေ - ၆,၅၀၀,၀၀၀/-

(၂) ဒေါင်တုံးကျေးရွာ - ဗုဒ္ဓဘုန်းကျောင်း ပြင်ဆင်ခြင်း (အမှိုး၊ ဝန်တာ ဖွင့် ဖြစ်စဉ်)၊
 အတိုင်းအတာ စတုရန်းပေများမှာ အမှိုး (၁၁၂' x ၃၇')၊
 ဝန်တာ (၈၈'၆" x ၃') ဖွင့် ဖြစ်စဉ် (၁၀၆' x ၃၀' x ၃/၄") တို့ဖြစ်သည်။
 ဝန်တာကို (၇' x ၃") ဖြတ်ဖျား ခြင်း နေရာဆင် ခြင်း ဖြစ်သည်။ ဖြစ်စဉ်
 ရောက်ခံ ရှစ်ခင်း၊ ရှိပြီးသား နေရာတွင် (၁:၃) သံရွတ် ခြင်း ရေချ
 လိုက်ပေးမည် ဖြစ်သည်။ အစအဆုံး ပြီးစီး ရောင်လုပ်မည်။
 ခန့်မှန်းလျှင်ကျေးရွာ - ၅,၅၀၀,၀၀၀/-
 စီမံကိန်းအညွှန်းငွေ - ၅,၀၀၀,၀၀၀/-

(၃) လေသာကျေးရွာ - ဗုဒ္ဓဘုန်းကျောင်း ပြင်ဆင်ခြင်း (ဆေးဝဋ်၊ မြှုပ်နှံခြင်း ဖြစ်စဉ်)၊
 အတိုင်းအတာ မှာ ဆေးဝဋ် (၁၀၀' x ၃၀' x ၁၂'၅")၊
 ဖြစ်စဉ် (၁၀၀' x ၃၀' x ၄'၅") ဖွင့် မြှုပ်နှံခြင်း (၁၄၄'၅")
 ပေး တို့ ဖြစ်သည်။ အစအဆုံး ပြီးစီး ရောင်လုပ်မည်။
 ခန့်မှန်းလျှင်ကျေးရွာ - ၄,၅၄၅,၀၀၀/-
 စီမံကိန်းအညွှန်းငွေ မှာ - ၄,၅၄၅,၀၀၀/-

၂၃. ကျေးဇူးတင်စာအုပ်များ ပြုစုပေးခြင်း

ပွေးမြူရေး၊ ရေပျော်စေခြင်းနှင့် ကျေးဇူးတင်စာအုပ်များ ပြုစုပေးခြင်းဖြင့်
ကျေးဇူးတင်စာအုပ်များ ပြုစုပေးခြင်းဖြင့်
'လူတို့အတွက်ပြုစုပေးခြင်း'

စာအုပ်များ ပြုစုပေးခြင်း

ခေါင်းတိုင်းစာအုပ်

ကျေးဇူးတင်စာအုပ်များ ပြုစုပေးခြင်း

ကျေးဇူး

ခေါင်းတိုင်းစာအုပ်

ကျေးဇူးတင်စာအုပ်

ခေါင်းတိုင်းစာအုပ်

ကျေးဇူးတင်စာအုပ်များ ပြုစုပေးခြင်း

မူကြမ်းစာအုပ်များ

ကျေးဇူးတင်စာအုပ်များ ပြုစုပေးခြင်း

၇.၉. ၂၀၁၆

ကျေးဇူးတင်စာအုပ်များ ပြုစုပေးခြင်း - ၂၀၀၈ ခုနှစ် မတ်လ ၁ ရက်နေ့

(စီမံကိန်း၊ စီမံကိန်း၊ စီမံကိန်း၊ စီမံကိန်း၊ စီမံကိန်း၊ စီမံကိန်း၊ စီမံကိန်း၊ စီမံကိန်း၊ စီမံကိန်း၊ စီမံကိန်း)

ကျေးဇူးတင်စာအုပ်များ ပြုစုပေးခြင်း (၄၅) , ၆ (၅၉)

'ဆွေးနွေးချက်'

(၁) စီမံကိန်း၊ စီမံကိန်း၊ စီမံကိန်း၊ စီမံကိန်း၊ စီမံကိန်း၊ စီမံကိန်း၊ စီမံကိန်း၊ စီမံကိန်း၊ စီမံကိန်း၊ စီမံကိန်း

သဘာဝပတ်ဝန်းကျင်ဆိုင်ရာ စာအုပ်များကို ဆွေးနွေးခဲ့ကြသည်။

ကျေးဇူးတင်စာအုပ်များကို ကျေးဇူးပြု၍ လူတို့အတွက် ပြုစုပေးခြင်းဖြင့် ဆွေးနွေးခဲ့ကြရန်

ပျော်ရွှင်စရာများဖြင့် ပြုစုပေးခြင်းဖြင့် ကျေးဇူးပြု၍ လူတို့အတွက် ဆွေးနွေးခဲ့ကြရန်

(၂) စီမံကိန်း၊ စီမံကိန်း၊ စီမံကိန်း၊ စီမံကိန်း၊ စီမံကိန်း၊ စီမံကိန်း၊ စီမံကိန်း၊ စီမံကိန်း၊ စီမံကိန်း၊ စီမံကိန်း

သဘာဝပတ်ဝန်းကျင်ဆိုင်ရာ စာအုပ်များကို ဆွေးနွေးခဲ့ကြသည်။

ကျေးဇူးတင်စာအုပ်များကို ကျေးဇူးပြု၍ လူတို့အတွက် ပြုစုပေးခြင်းဖြင့် ဆွေးနွေးခဲ့ကြရန်

ပျော်ရွှင်စရာများဖြင့် ပြုစုပေးခြင်းဖြင့် ကျေးဇူးပြု၍ လူတို့အတွက် ဆွေးနွေးခဲ့ကြရန်

ဆွေးနွေးခဲ့ကြသည်။

ကျေးဇူးတင်စွာခေါ်ဝေါ်ပေးသော ဗုဒ္ဓကဏ္ဍများ

စိတ်ပျော်စရာ၊ ပွေးမြူစရာနှင့် ဆုတောင်းဝန်ကြီး ၅၀၅

ကျေးဇူးတင်စွာ ပွင့်ဖြိုးတိုးတက်စရာ ဗုဒ္ဓိ ၅၀၅

“ လူထူမဟုတ်ဘဲ စိပ်ကိန်း ”

ဗုဒ္ဓိပျော်စရာများ

ခေါ်ဝေါ်စရာ

ကျေးဇူးတင်စွာခေါ်ဝေါ်ပေးသော ဗုဒ္ဓကဏ္ဍများ

ကျေးဇူး

ခေါ်ဝေါ်

ကျေးဇူးတင်စွာ

ကဏ္ဍပေါက်

အစဉ်အဆက် ကျင့်ပယ်ပေးခြင်း

ပုဂ္ဂိုလ်ကျင့်

အစဉ်အဆက် ကျင့်ပယ်ပေးခြင်း

အစဉ်အဆက် ကျင့်ပယ်ပေးခြင်း အကျင့်အစား

ပထမ ကြိမ်ကစားစဉ်

အစဉ်အဆက် ကျင့်ပယ်ပေးခြင်း

ကျား (၃၉) ၂ (၆၀)

“ ဆွေးနွေးချက် ”

၁) စိပ်ကိန်းက ကြောင့် မိတ်ဆက်ခြင်း ၊ စိပ်ကိန်း၏ စည်းမျဉ်း၊ စည်းကမ်းများ ယာယီဝန်ကြီး ချိန်ရာ အာဏာကွယ်များကို ဆွေးနွေးခဲ့ကြသည်။ ကျေးဇူးတင်စွာ ဝန်ထမ်းများကို ကျေးဇူးပြု ပြောဆိုလေ့ ရှိသဖြင့် ဆွေးနွေးကြရာ လူမှုဆိုင်ရာများ ပြုလုပ်ရာတွင် ကျေးဇူးပြု ပြောဆိုလေ့ အားလုံး ပူးပေါင်း ပါဝင်ဆောင်ရွက်ကြရန် ဆွေးနွေးကြပါသည်။

၂) စိပ်ကိန်း ဖုလင်းခွဲများကို ဆွေးနွေးရာတွင် အမှန်တကယ် ဆိုအပ်သော လူတို့က ဘဝအတွက် အား အချိန်တွင် ဖြစ်နိုင်စေရန် ဖုလင်းခွဲများကို စိပ်ကိန်း ဖုလင်းခွဲများကိုသာ ဆွေး နွေးချက် ဆွေးနွေးခဲ့ကြပါသည်။ စိပ်ကိန်း အတော်အတန် ပြု ကော်မတီတို့သည် ကျေးဇူးပြု လေ့ ရှိသဖြင့် အစဉ်အဆက် ဆွေးနွေးခဲ့ကြပါသည်။

ကျေးဇူး ကစဉ်းကစား မှတ်တမ်းများ

မွေးမြူရေး ၊ လေ့ယူရေး နှင့် ကျေးဇူးတင်အားပေးဖွဲ့ဖြိုးတိုးတက်ရေးဝန်ကြီးဌာန

ကျေးဇူးတင်အားပေးဖွဲ့ဖြိုးတိုးတက်ရေးဦးစီးဌာန

‘လူထုမဟိုပြု စိမ့်ကိန်း’

မိုးမောက်မြို့နယ်

ခေါင်းတုံးရွာ

ကျေးဇူးကစဉ်းကစား မှတ်တမ်း

ကျေးဇူး

- ခေါင်းတုံး

ကျေးဇူးအုပ်စု

- စာင်းပေါက်

ကစဉ်းကစား ကျင်းပသည့်နေ့ရက်

- ဇူလိုင်လ ၂၀၁၆

ကစဉ်းကစား ကျင်းပသည့်နေ့ရက်

- ၂၁.၇.၂၀၁၆ / ၂၇.၇.၂၀၁၆

ကစဉ်းကစား ကျင်းပသည့်အကြောင်းအရာ

- ဥပဒေအကျိုးအမြတ်အစား

(စိမ့်ကိန်းယူယူရေးစွဲများထောက်ခံရေးချမှတ်ခြင်းနှင့် ကော်မတီဝင်များစိမ့်ကိန်းယူယူခြင်း

ကစဉ်းကစားတက်ရောက်သူဦးရေ ကျား (၃၆) ၊ မ (၃၂)

(၄၉) ၊ (၄၀)

ဆွေးနွေးချက်များ

(၁) ကျေးဇူးတော်မတိများဆွေးနွေးချက်ကွင်းကျင်းပရာတွင် ကျေးဇူးတော်မတိများအားဖြင့် ချီးမွမ်းခြင်း၊ ဖတ်သူ ၊ စာရေးဆရာများ ၊ ကျေးဇူးတော်မတိများအားဖြင့် ချီးမွမ်းခြင်း၊ စိမ့်ကိန်း၏ မူဝါဒ ယူယူရေးနှင့် ပတ်သက်သည့် အကြောင်းအရာများကို တွေးတက်၊ ဖတ်တတ်သူ ၊ စာရေးဆရာများနှင့် ဆွေးနွေးချက်များကို ပြောပြခြင်းဖြင့် ပြင်ဆင်ရေးဆွေးနွေးခဲ့ပါသည်။

(၂) ကျေးဇူးတော်မတိကော်မတီဝင်များနှင့် ယူယူရေးဆောင်ရွက်ရာတွင် ကျေးဇူးတော်မတိကို ပွင့်လင်းမြင်သာမှုရှိစွာပြုနိုင်ရန် ၊ ပြည်သူ့လူထုအဖွဲ့နှင့် ဆွေးနွေးချက်များကို မဲဆန္ဒတိုက်တွင် သုံးပြု ဆွေးနွေးချက်များကို ထိရောက်စွာ ယူယူရေးဆွေးနွေးချက်များ ပြုလုပ် ဆွေးနွေးခဲ့ပါသည်။

ဆုံးပိုက်ချက်များ

၇၁၁) ကျေးရွာစီမံကိန်း အထောက်အကူပြုတော်မူရေး ချယ်ကုတွင် မွန်ကန်မြို့ ဂြိုဟေရန်နှင့် အများသဘောတူရေးချယ်ဒီရေရန် မဲဆန္ဒနယ်ရေးချယ်ရန်ဆုံး ပိုက်ခံပါသည်။

၇၂၁) စီမံကိန်းလုပ်ငန်းခွဲများဆောင်ရွက်ရာတွင် ကော်မတီဝင်များကျေးရွာသူ သားများဟူ၍ မရွဲခြားဘဲအတူတကွ ပူးပေါင်းဆောင်ရွက်ကြရန်ဆုံးပိုက်ခံ ပါသည်။

သဘောတူညီချက်များ

၇၁၁) စီမံကိန်း ယာယီဖွဲ့စည်းမှု နှင့် နေရာဒေသများ ဖြစ်ပေါ်ရေး အစဉ်အစား တက်ရောက်သူ ကျေးရွာသူ / သားများ အားလုံး မှ သဘောတူညီခံပါ သည်။

၇၂၁) စီမံကိန်း နှင့် ယာယီဖွဲ့စည်းမှု ရှိရာတွင် ကျွန်ုပ်တို့အား ကို ဖြစ်ပေါ်ရေး အတွက် ကျေး ရွာသူ / သားများ အားလုံး သဘောတူညီခံပါသည်။

၇၃၁) စီမံကိန်း လုပ်ငန်းခွဲဆောင်ရွက်ရာတွင် လူထုလုပ်အားဖြင့် ဆောင်ရွက် ကြရန် သဘောတူညီခံပါသည်။

ကျေးဇူးအခင်းအား မှတ်တမ်းများ

ပိုက်ပျိုးတူး၊ မွေးမြူရေး နှင့် ဆည်မြောင်းတို့ကြောင့်

ကျေးဇူးအခင်းအား မှတ်တမ်းများ ဦးစီးဌာန

“ လူတို့ မဟုတ်ဘဲ စိမ်းကင်း ”

ပန်းမောက်မြို့နယ်

ဆိုင်ကုံးရွာ

ကျေးဇူး အခင်းအား မှတ်တမ်းများ

ကျေးဇူး

- ဆိုင်ကုံး

ကျေးဇူးအခင်း

- အင်းပေါက်

အခင်းအား ကျင်းပသည့်နေ့ရက်

- နတ်ကျောင်း

အခင်းအား ကျင်းပသည့် နေ့ရက်

-

အခင်းအား ကျင်းပသည့်အကြောင်းအရာ

- နယ်လွှာအဖွဲ့အစည်းအား အခင်းအား

အခင်းအား ကျင်းပသည့်နေ့ရက်

- ကျား (၃၉) (၈) (၆၀)

“ ဆွေးနွေးချက်များ ”

၉၁) ကျေးဇူး ကော်မတီများ စွဲချက်တို့တွင် ကျေးဇူးတွင် အဖွဲ့အစည်းအဖွဲ့များ ရှိသား ဖြစ်ပေမည်။ အများအပြား ရပ်ရွာ အကျိုးအမြတ် ရှိမည်ဖြစ်သည့် စိမ်းကင်း၏ မူဝါဒလုပ်ငန်းစဉ်ကို ယုံကြည်စားတမ်းရှိသူ စာရေးတော်၊ ဖတ်တော်သူ၊ ကျွန်ုပ်တို့ စားရိတ်သူ၊ စားစား ပြောပြပြောပြ သူများ၏ စွဲချက်ရှိရန် လိုအပ်သည်။

၉၂) ကျေးဇူးစီမံကိန်းကော်မတီအဖွဲ့အစည်းများ စောင့်ရှောက်မှုတွင် ကျေးဇူးလူတို့ကို ပွင့်လင်းမြင်သာမှုရှိစွာချုပ်ချယ်ရန်၊ ပြည်သူ့အဖွဲ့အစည်းတွင် စွဲချက်ရှိရန် စာရေးတော်ကျင့်သုံးစွဲ စွဲချက်ရှိရန် လိုအပ်သည်။ အပင်များကိုသာ စွဲချက်နှင့် ပြုစုဆေးရွေးစီမံသည်။

ဆုံးဖြတ်ချက်များ

၁) ကျေးဇူး စိတ်ကိုင် အသောကတူပြု ကော်မတီချွေးချယ်ရာတွင် ဟိုက်ဒရိုဂျင် နှင့် အများ သောကတူ ချွေးချယ်ရန် ပါဝင်ပြီး ချွေးချယ်ဆုံးဖြတ်ခဲ့ကြသည်။

၂) စိတ်ကိုင် လုပ်ငန်း ခွဲများ ဆေးဓာတ်ကြောတွင် ကော်မတီဝင်များ တွေ့ရှိမှုများကို ပူးတွဲ၍ မခွဲခြားဘဲ ကတူကတူ ပူးပေါင်း ဆေးဓာတ်ကြော ဆုံးဖြတ်ခဲ့ကြပါသည်။

သောကတူ ခွဲများ

၁) စိတ်ကိုင် ပထမဦးစွာတွင် မူပိုင်ခွင့် ကျေးဇူး ကမ်းပါး ပြုပြင်ရန် ဆုံးဖြတ်ခဲ့ပြီး ဒီဂရီ ခွဲတွင်မူပိုင် နှင့် မူပိုင် ကျေးဇူး ပြုပြင်ရန် ဆေး တွေ့ရှိမှုများ ကာလုံး မှ သောကတူ ခွဲ ခွဲကြပါသည်။

၂) စိတ်ကိုင် လုပ်ငန်း ခွဲ ဆေးဓာတ်ကြောတွင် လူထုလုပ်ကား ဖြင့် ဆေးဓာတ်ကြော သောကတူ ခွဲ ခွဲကြပါသည်။

ကဏ္ဍအလိုက် ဦးစားပေး ဖွံ့ဖြိုးရေးလုပ်ငန်းစဉ်များ

မူရင်းအား ကျေးရွာဖွံ့ဖြိုးရေး အထောက်အကူပြုကော်မတီတွင် ထားရှိရပါမည်။ အခြားဌာနများနှင့် ညှိနှိုင်းရန်အတွက် မိတ္တူဒွား

အဆင့်	လုပ်ငန်း	အဆိုပြုသူ	လ/နှစ်	လုပ်ဆောင်မည့်သူ	ပြင်ပမှ ထောက်ပံ့ ပေးသူ
အခြေခံအဆောက်အအုံ	၀ မူလတန်းကျောင်း ၆၂ ပြင်ခြင်း	<input type="checkbox"/> ကျား <input type="checkbox"/> မ/.....ခ.ဒ်.	ကော်မတီဝင်များ ကျေးရွာအထူး	မူလအဖွဲ့ဝင်များ
	၂ ရွာအဝင်ဝက်တားပြင်ခြင်း	<input type="checkbox"/> ကျား <input type="checkbox"/> မ/.....၁၇	၂	၂
	၃	<input type="checkbox"/> ကျား <input type="checkbox"/> မ/.....		
	၄	<input type="checkbox"/> ကျား <input type="checkbox"/> မ/.....		
	၅	<input type="checkbox"/> ကျား <input type="checkbox"/> မ/.....		
အသက်မွေးဝမ်းကျောင်း စိုက်ပျိုးရေး	၀ ဇိုက်ပျိုးရေး နည်းပညာသင်တန်း	<input type="checkbox"/> ကျား <input type="checkbox"/> မ/.....		ဇိုက်ပျိုးရေး ၄၂၄
	၂ ဒဏ်ခံတွင်း၊ သစ်တော	<input type="checkbox"/> ကျား <input type="checkbox"/> မ/.....		
	၃ ထက်ချယ်သစ်တော	<input type="checkbox"/> ကျား <input type="checkbox"/> မ/.....		
	၄	<input type="checkbox"/> ကျား <input type="checkbox"/> မ/.....		
	၅	<input type="checkbox"/> ကျား <input type="checkbox"/> မ/.....		
ကျန်းမာရေးနှင့် အဟာရ	၀ ကျေးလက်စားသောက်ရေး	<input type="checkbox"/> ကျား <input type="checkbox"/> မ/.....		ကျန်းမာရေး ၄၂၄
	၂ ကျန်းမာရေး ဆရာ၊ ဆရာမ	<input type="checkbox"/> ကျား <input type="checkbox"/> မ/.....		"
	၃ မူးယစ်ဆေးဝါး ပညာပေးသင်တန်း	<input type="checkbox"/> ကျား <input type="checkbox"/> မ/.....		"
	၄	<input type="checkbox"/> ကျား <input type="checkbox"/> မ/.....		
	၅	<input type="checkbox"/> ကျား <input type="checkbox"/> မ/.....		
ပညာရေး	၀ ကျောင်းဆရာ၊ ဆရာမ	<input type="checkbox"/> ကျား <input type="checkbox"/> မ/.....		ပညာရေး ၄၂၄
	၂ ကျောင်းတွင်းပရိဘောဂ	<input type="checkbox"/> ကျား <input type="checkbox"/> မ/.....		
	၃	<input type="checkbox"/> ကျား <input type="checkbox"/> မ/.....		
	၄	<input type="checkbox"/> ကျား <input type="checkbox"/> မ/.....		
	၅	<input type="checkbox"/> ကျား <input type="checkbox"/> မ/.....		
ဆေးကုသ	၀ ပိတ်ဆို့ရေး	<input type="checkbox"/> ကျား <input type="checkbox"/> မ/.....		ကျေးလက်ဦးစီး
	၂ မီးယပ်ရေး	<input type="checkbox"/> ကျား <input type="checkbox"/> မ/.....		ကျေးလက်ဦးစီး ၄၂၄
	၃	<input type="checkbox"/> ကျား <input type="checkbox"/> မ/.....		
	၄	<input type="checkbox"/> ကျား <input type="checkbox"/> မ/.....		
	၅	<input type="checkbox"/> ကျား <input type="checkbox"/> မ/.....		

မှရင်းအား ကျေးဇူးတင်ခြင်းရေး အထောက်အကူပြုကော်မတီတွင် ထားရှိရပါမည်။ အခြားဌာနများနှင့် ညှိနှိုင်းရန်အတွက် ဝိညာဏ်အား TPIC သို့ ပို့ရပါမည်။

	အဆင့်	လုပ်ငန်း	အဆိုပြုသူ	လ/နံ	လုပ်ငန်းဆောင်မည့်သူ	ပြင်ပမှ ထောက်ပံ့ပေးသူ
အခြေခံအဆောက်အအုံ	၀	ဥက္ကဋ္ဌရုံးအဆောက်အအုံ	<input checked="" type="checkbox"/> ကျား <input checked="" type="checkbox"/> မ/.....		ကျေးဇော်ဌာန
	၂	ဥက္ကဋ္ဌရုံးအဆောက်အအုံ	<input checked="" type="checkbox"/> ကျား <input checked="" type="checkbox"/> မ/.....		ကျေးဇော်ဌာန
	၃		<input type="checkbox"/> ကျား <input type="checkbox"/> မ/.....		
	၄		<input type="checkbox"/> ကျား <input type="checkbox"/> မ/.....		
	၅		<input type="checkbox"/> ကျား <input type="checkbox"/> မ/.....		
အသက်မွေးဝမ်းကျောင်း စိုက်ပျိုးရေး	၀	စက်ချုပ်ပိုင်တန်း	<input checked="" type="checkbox"/> ကျား <input checked="" type="checkbox"/> မ/.....		ကျေးဇော်
	၂		<input type="checkbox"/> ကျား <input type="checkbox"/> မ/.....		
	၃		<input type="checkbox"/> ကျား <input type="checkbox"/> မ/.....		
	၄		<input type="checkbox"/> ကျား <input type="checkbox"/> မ/.....		
	၅		<input type="checkbox"/> ကျား <input type="checkbox"/> မ/.....		
ကျန်းမာရေး နှင့် အဟာရ	၀		<input type="checkbox"/> ကျား <input type="checkbox"/> မ/.....		
	၂		<input type="checkbox"/> ကျား <input type="checkbox"/> မ/.....		
	၃		<input type="checkbox"/> ကျား <input type="checkbox"/> မ/.....		
	၄		<input type="checkbox"/> ကျား <input type="checkbox"/> မ/.....		
	၅		<input type="checkbox"/> ကျား <input type="checkbox"/> မ/.....		
ပညာရေး	၀	ရူပဗေဒကျောင်း	<input checked="" type="checkbox"/> ကျား <input checked="" type="checkbox"/> မ/.....		ရူပဗေဒကျောင်း
	၂		<input type="checkbox"/> ကျား <input type="checkbox"/> မ/.....		
	၃		<input type="checkbox"/> ကျား <input type="checkbox"/> မ/.....		
	၄		<input type="checkbox"/> ကျား <input type="checkbox"/> မ/.....		
	၅		<input type="checkbox"/> ကျား <input type="checkbox"/> မ/.....		
အခြား	၀	ဥက္ကဋ္ဌရုံးအဆောက်အအုံ	<input checked="" type="checkbox"/> ကျား <input checked="" type="checkbox"/> မ/.....		ကျေးဇော်ဌာန
	၂	စီမံခန့်ခွဲရေးဌာန	<input checked="" type="checkbox"/> ကျား <input type="checkbox"/> မ/.....		h
	၃	ကျွမ်းကျင်မှုဌာန	<input checked="" type="checkbox"/> ကျား <input type="checkbox"/> မ/.....		h
	၄	ကျွမ်းကျင်မှုဌာန	<input checked="" type="checkbox"/> ကျား <input type="checkbox"/> မ/.....		စီမံခန့်ခွဲရေး
	၅		<input type="checkbox"/> ကျား <input type="checkbox"/> မ/.....		



၁၉၃။ VDP အရည်အသွေးထိန်းချုပ်မှု
ထိန်းချုပ်သူ

ရက်စွဲ-

ဌာ-
နယ်-

VDP ရက်စွဲ-
ကျေးရွာအုပ်စု-

(၁) VDP စာရွက်စာတမ်းပြီးဆုံးပျက် စစ်ဆေးပါ။ (OM အရ)

- မျက်နှာစုံ (အုပ်စု)
- ဟတ်ကာ
- ကျေးရွာအခြေခံ Data
- PSA အကျဉ်းချုပ်နှင့် PRA လုပ်ငန်းစဉ်
- အမျိုးသား/အမျိုးသမီးအဖွဲ့များ၏ အစက်အပစ်များ
- ကျေးရွာပျက်ပျက်မှုများ (အဖွဲ့ဝင်များ၏ရလဒ်)
- အမျိုးသား/အမျိုးသမီးအဖွဲ့များသဘောတူထားသည့် နောင်ရေးအတွက် ဦးစားပေးလုပ်ငန်းများစာရင်း (အခြေခံအောက်အခြေအောက်ပစ္စည်း ပညာရေး၊ လူမှုရေးထိန်းသိမ်းမှု...)

နောက်ထက်တွဲများ-

- လူမှုရေးအစဉ်ဖြစ်မှု စာရွက်စာတမ်း၊ ဖိတ်ခေါ်မှုနှင့် PRA လုပ်ငန်းစဉ် (ဖြစ်နိုင်လျှင်)၊ ခြေရာများ၊ ဖိတ်ခေါ်မှု၊ စည်းစိမ်ပိုင်ဆိုင်မှုအစည်း၊ venn စုံ...
- ကျေးရွာစီမံကိန်းရေးဆွဲရေးအစည်းအဝေးစိတ္တု
- ကျေးရွာ၏အစက်အလက် (PC 1 ပုံစံ)
- ကျေးရွာပျက်ပျက်မှုများ

(၂) လူမှုရေးအစဉ်ဖြစ်မှုအရည်အသွေးနှင့် VDP စစ်ဆေးပါ။

- VDP တွင်ပါဝင်သောဦးစေ့ (အမျိုးသား/အမျိုးသမီး)-
- လူမှုရေးအစဉ်ဖြစ်မှုအရည်အသွေးနှင့် VDP အတွက် ရက်စပေါင်း-
- PRA ဝတ္တရားများ အသုံးပြုသည့် အစုအဝေးအတွက်-
- ဖိတ်ခေါ်သည့်စေ့နှင့် လုပ်ငန်းများ မှတ်တမ်းတင်ခြင်း (အစည်းအဝေးမှတ်တမ်း အဖွဲ့ဖိတ်ခေါ်၊ စိုက်ပျိုးရေးအဖွဲ့အစည်းနှင့် ထိခိုက်လွယ်သော အဖွဲ့များ)
 - အလွန်ကောင်း
 - ကောင်း
 - ညံ့
- လုပ်ငန်းများ မှတ်တမ်းတင်ခြင်းနှင့် အမျိုးသမီးအဖွဲ့အစည်းအဝေး၏ရလဒ် အားဖွဲ့ခြားပေးထားသလား
 - ရှိ
 - မရှိ
- စီမံကိန်းအစုအဝေး (အမျိုးသား/အမျိုးသမီးအဖွဲ့ဝင်များအစုအဝေးအတွက်)-
- PRAနှင့်သက်ဆိုင်သောအခြား စီမံကိန်းအစုအဝေး (အမျိုးသား/အမျိုးသမီးအဖွဲ့ဝင်များအစုအဝေးအတွက်)-