

ပြည်ထောင်စုသမ္မတမြန်မာနိုင်ငံတော်အစိုးရ
စိုက်ပျိုးရေး၊ မွေးမြူရေးနှင့် ဆည်မြောင်းဝန်ကြီးဌာန
ကျေးလက်ဒေသဖွံ့ဖြိုးတိုးတတ်ရေးဦးစီးဌာန
ဗန်းမောက်မြို့နယ်



လူထုဗဟိုပြုစီမံကိန်း

National Community Driven Development Project
(NCDDP)



ကျေးရွာဖွံ့ဖြိုးရေးအစီအစဉ်
Village Development Plan (VDP)
ကံကြီးကုန်းကျေးရွာ၊ မုံလူကျေးရွာအုပ်စု

မာတိကာ

၁။ ဇွဲနယ်မြေပုံ	၁
၂။ ကျေးရွာမြေပုံ(တည်နေရာ)	၁
၃။ အုပ်စုတွင်ပါဝင်သောကျေးရွာစာရင်း	၂
၄။ ကျေးရွာအခြေခံအချက်အလက်များ(ကျေးရွာသမိုင်းကြောင်း)	၃-၉
၅။ လူထုပူးပေါင်းပါဝင်သော လူမှုစနစ်စစ်ခြင်းနှင့် အကဲဖြတ်ခြင်း လုပ်ငန်းစဉ် (PRA)အကျဉ်းချုပ်ဖော်ပြချက်	၁၀-၂၅
၆။ ကျေးရွာဖွံ့ဖြိုးရေးအစီအစဉ်အတွက်အသုံးပြုခဲ့သော PRA tools များနှင့်တစ်ခုချင်းစီအတွက် သုံးသပ်ချက်များ	၁၀-၂၅
၇။ ကျေးရွာကော်မတီရွေးချယ်ခြင်းနှင့်ကျေးရွာဖွံ့ဖြိုးရေး အစီအစဉ်ဖောင်ရွက်မှုမှတ်တမ်းဇယားများ	၂၆-၂၈
၈။ ကျေးရွာအချက်အလက်(ပုံစံ - ၁)	၂၉-၃၃
၉။ စီမံကိန်းစက်ဝန်းအချိန်ဖော်ပြချက်(ပုံစံ - ၂)	၃၄-၃၇
၁၀။ ကျေးရွာဖွံ့ဖြိုးရေးဦးစားပေးအစီအစဉ်(ပုံစံ - ၃)	၃၈-၄၁
၁၁။ ကျေးရွာအုပ်စု စီမံကိန်းလုပ်ငန်းခွဲရွေးချယ်ခြင်း(ပုံစံ - ၄)	၄၂-၄၈
၁၂။ အစည်းအဝေးမှတ်တမ်းများ	၄၉-၅၆
၁၃။ ကဏ္ဍအလိုက်ဦးစားပေးဖွံ့ဖြိုးရေးလုပ်ငန်းစဉ်များ	၅၇-၅၈

ဝန်းစောက်မြို့နယ်မြေပုံ

ကမာခရိုင် ၊ ဝန်းစောက်မြို့နယ်အတွင်း ရှိသည့် တောရွာများ
ထည့်စာရင်းဇယား

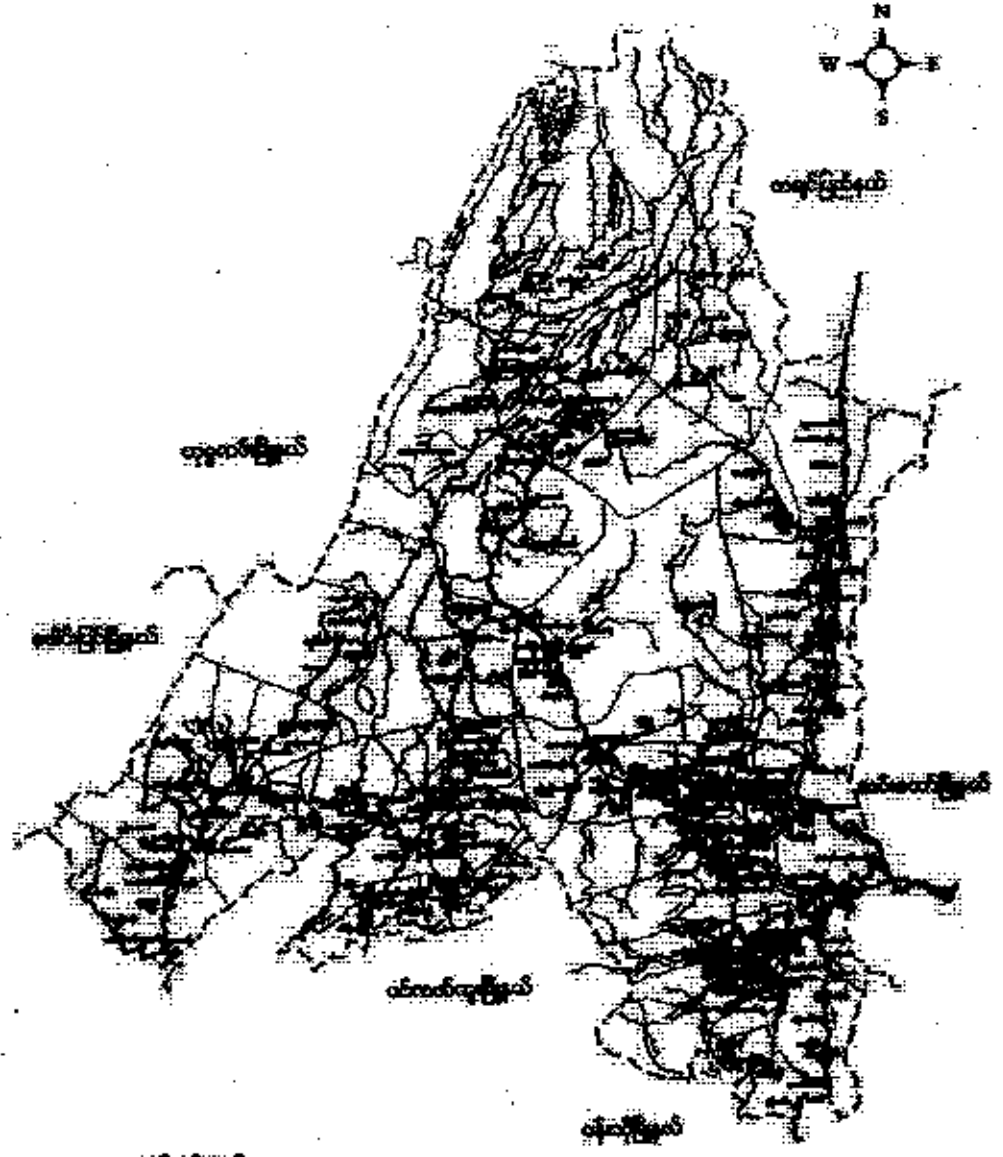

အညွှန်းပုံ		
ရွာထိ ရပ်ကွက်	—	● ရွာထိ ရပ်ကွက်
ရပ်ကွက်	—	● ရွာထိ ရပ်ကွက်
တောထိ ရပ်ကွက်	—	● ရွာထိ ရပ်ကွက်
မြို့/အထွေ	■	● ရွာထိ ရပ်ကွက်

မုံညီအုပ်စုကွင် ပါဝင်သော ကျေးရွာများစာရင်းမှာ -

(၁) ပင်းခါးကျေးရွာ

(၂) ကြောင့်လည်ကျေးရွာ

(၃) နားပင်ကျေးရွာ

(၄) ပံလှကျေးရွာ

(၅) ပါးစွန်ကျေးရွာ

(၆) ကံကြီးကျေးရွာ

(၇) ဘမ်းဆုံကျေးရွာ

ကျေးရွာတွင်းရှိ စုစုပေါင်းအိမ်ထောင်စုနှင့် လူဦးရေ

အိမ်ထောင်စု	ကျား	မ	စုစုပေါင်း
၈၄	၂၃၃	၂၆၈	၅၀၁

လူနည်းစု လူမျိုးစု အိမ်ထောင်စု

အိမ်ထောင်စု	ကျား	မ	စုစုပေါင်း
၅၆၆ / ၈၂	၂၃၁	၂၆၈	၄၉၉
ကချင် / ၁	၁	-	၁
ဗမာ / ၁	၁	-	၁

ထိခိုက်လွယ်အုပ်စု

ထိခိုက်လွယ်အိမ်ထောင်စု	အိမ်ထောင်စု	ကျား	မ	စုစုပေါင်း
သက်ကြီးရွယ်အို	၁၇	၃၇	၂၀	၅၇
အမျိုးသမီးဦးဆောင်	၁၈	၄၀	၅၁	၉၁
မသန်စွမ်း	၆	၁၇	၁၆	၃၃
မြေယာမဲ့	-	-	-	-

ကျေးရွာရှိအခြေခံ အဆောက်အအုံများ

ပညာရေး	ခြံစိပ်ပါ	ကျန်းမာရေး	ခြံစိပ်ပါ	ဘာသာရေး	ခြံစိပ်ပါ
အထက်တန်းကျောင်း		ဆေးရုံ		ဘုရား၊ စေတီ	
အလယ်တန်းကျောင်း	✓	ကျန်းမာရေးဌာန		ဘုန်းကြီးကျောင်း	✓
မူလတန်းကျောင်း	✓	ကျန်းမာရေးဌာနခွဲ		ဟိန္ဒူဘုရားကျောင်း	
မူကြိုကျောင်း	✓	ဆေးခန်း		ခရစ်ယန်ဘုရားကျောင်း	
အခြား	KCL	အခြား		ဗလီ	
မှတ်ချက်		မှတ်ချက်		မှတ်ချက်	

ကျေးရွာတွင်းရှိ စုစုပေါင်းအိမ်ထောင်စု နှင့် လူဦးရေ

အိမ်ထောင်စု	ကျား	မ	စုစုပေါင်း
၅၅	၂၃၁	၂၆၆	၄၉၇

လူနည်းစုလူမျိုးစုအိမ်ထောင်စု

အမျိုးအစား	အိမ်ထောင်စု	ကျား	မ	စုစုပေါင်း
ကနူး	၃	၅	၇	၁၂
ကဏန်း	၄	၆	၇	၁၃
၅၅	၇၈	၂၂၀	၂၅၂	၄၇၂

ထိခိုက်လွယ်အုပ်စု

ထိခိုက်လွယ်အုပ်စု	အိမ်ထောင်စု	ကျား	မ	စုစုပေါင်း
သက်ကြီးရွယ်အို	၂၅	၆၇	၇၈	၁၄၅
အမျိုးသမီးဦးဆောင်	၁၈	၄၀	၅၁	၉၁
မသန်စွမ်း	-	-	-	-
မြေယာမဲ့	၃	၅	၇	၁၂

ကျေးရွာရှိအခြေခံ အဆောက်အအုံများ

ပညာရေး	ခြံစံပါ	ကျန်းမာရေး	ခြံစံပါ	ဘာသာရေး	ခြံစံပါ
အထက်တန်းကျောင်း		ဆေးရုံ		ဘုရား/စေတီ	
အလယ်တန်းကျောင်း		ကျန်းမာရေးဌာန		ဘုန်းကြီးကျောင်း	✓
မူလတန်းကျောင်း	✓	ကျန်းမာရေးဌာနခွဲ		ဟိန္ဒူဘုရားကျောင်း	
မူကြိုကျောင်း	✓	ဆေးခန်း		ခရစ်ယာန်ဘုရားကျောင်း	
အခြား		အခြား		ဗလီ	
မှတ်ချက်		မှတ်ချက်		မှတ်ချက်	

အဓိက စီးပွားရေးလုပ်ငန်းများ

စိုက်ပျိုးရေး	မွေးမြူရေး	အသေးစားစီးပွားရေး	အခြား
စပါး		ဆန်စက်	
ပဲ၊ အပျို၊ ယျို	ကျွဲ၊ ငှက်	ချွေလှေ့စက်	ရွှေ့ပြောင်းလုပ်သား
ဒွမ်၊	ဇက်	ချွေဆိုင်	
ပြောင်းဖူး		ရွှေ့လုပ်ငန်း	

ကျေးရွာတွင်းအဓိက ပိုင်ဆိုင်မှုများ

ကျေးရွာပိုင်ဆိုင်မှုများ	စိုက်ပျိုးရေး	တားကျက်မြေ	သစ်တောမြေ	သဲ၊ ကျောက်ရရှိမှု	ရေတွင်းရေကန်	စက်ရေကန်
အရေအတွက်	၃၀၁	၈	၈၉၀	မရှိ	၇	၁
ကျေးရွာပိုင်ဆိုင်မှုများ	ကား	ထော်လာဂျီ	စပါးကြိတ်စက်	ချွေလှေ့စက်	ပဲခွဲစက်	ဈေးဆိုင်
အရေအတွက်	၃	-	၅	၇	-	၃

ကျေးရွာအတွင်း အခြားပိုင်ဆိုင်မှုများ

ကျေးရွာပိုင်ဆိုင်မှုများ	ရေတင်စက်	ထွန်	ထယ်	ကျွဲ	နွား
ရေအတွက်	၁၀	၁၁၀	၈၂	၅၅	၁၂၅
ကျေးရွာပိုင်ဆိုင်မှုများ	ဝက်	ဆိုင်ကယ်	ကျွမ်းကျင်လုပ်သား	လုပ်သား	လယ်ထွန်စက်
အရေအတွက်	၇၇	၈၉	၅	၁၂၀	၉

အခြားကျေးရွာရှိ အသုံးပြုနိုင်သော အရင်းအမြစ်၊ အချက်အလက်များ

အရင်းအမြစ်	ဆေးခန်း	အလကအထက	ဈေး	ကျွမ်းကျင်လုပ်သား	လုပ်သား	မြေတူးစက်	လက်ကြိတ်စက်
အရေအတွက်	၃	၈.၀၀.၈	-	၂၅	၁၀၀	-	-

အဓိကစီးပွားရေးလုပ်ငန်းများ

စိုက်ပျိုးရေး	မွေးမြူရေး	အသေးစားစီးပွားရေး	အခြား
ပဲ၊	ဇွန်	ဆန်းစက်	ဖက်လုပ်လက်စား
ပဲအပျိုးမျှော်	ဝက်	ရွှေ့ရွှေ့စက်	စော့စော့လုပ်သား
ဒုတိယ	ကျွဲ	ရွှေ့ရွှေ့	
	နွား		

ကျေးရွာတွင်းအဓိက ပိုင်ဆိုင်မှုများ

ကျေးရွာပိုင်ဆိုင်မှုများ	စိုက်ပျိုးရေး	စားကျက်မြေ	သစ်တောမြေ	သဲ/ကျောက်ရရှိမှု	ရေတွင်း/ရေကန်	စက်ရေကန်
အရေအတွက်	၃၀၁	၈	၈၉၀	မရှိ	၇	၁
ကျေးရွာပိုင်ဆိုင်မှုများ	ကား	ထော်လာဂျီ	စပါးကြိတ်စက်	ရွှေ့လှေစက်	ပဲခွဲစက်	ဈေးဆိုင်
အရေအတွက်	၃	-	၅	၃	-	၃

ကျေးရွာအတွင်းအခြားပိုင်ဆိုင်မှုများ

ကျေးရွာပိုင်ဆိုင်မှုများ	ရေတင်စက်	ထွန်	ထယ်	ကျွဲ	နွား
အရေအတွက်	၁၀	၁၁၀	၈၂	၅၅	၁၂၅
ကျေးရွာပိုင်ဆိုင်မှုများ	ပက်	ဆိုင်ကယ်	ကျွမ်းကျင်လုပ်သား	လုပ်သား	လယ်ထွန်စက်
အရေအတွက်	၅၃	၈၉	၅	၁၁၀	၉

အခြားကျေးရွာရှိအသုံးပြုနိုင်သော အရင်းအမြစ်/အချက်အလက်များ

အရင်းအမြစ်	ဆေးခန်း	အလက/အထက	ဈေး	ကျွမ်းကျင်လုပ်သား	လုပ်သား	မြေတူးစက်	လမ်းကြိုက်စက်
အရေအတွက်	၃	၈၈.၈၈၅၂-၁	-	၂၅	၁၅၃	-	-

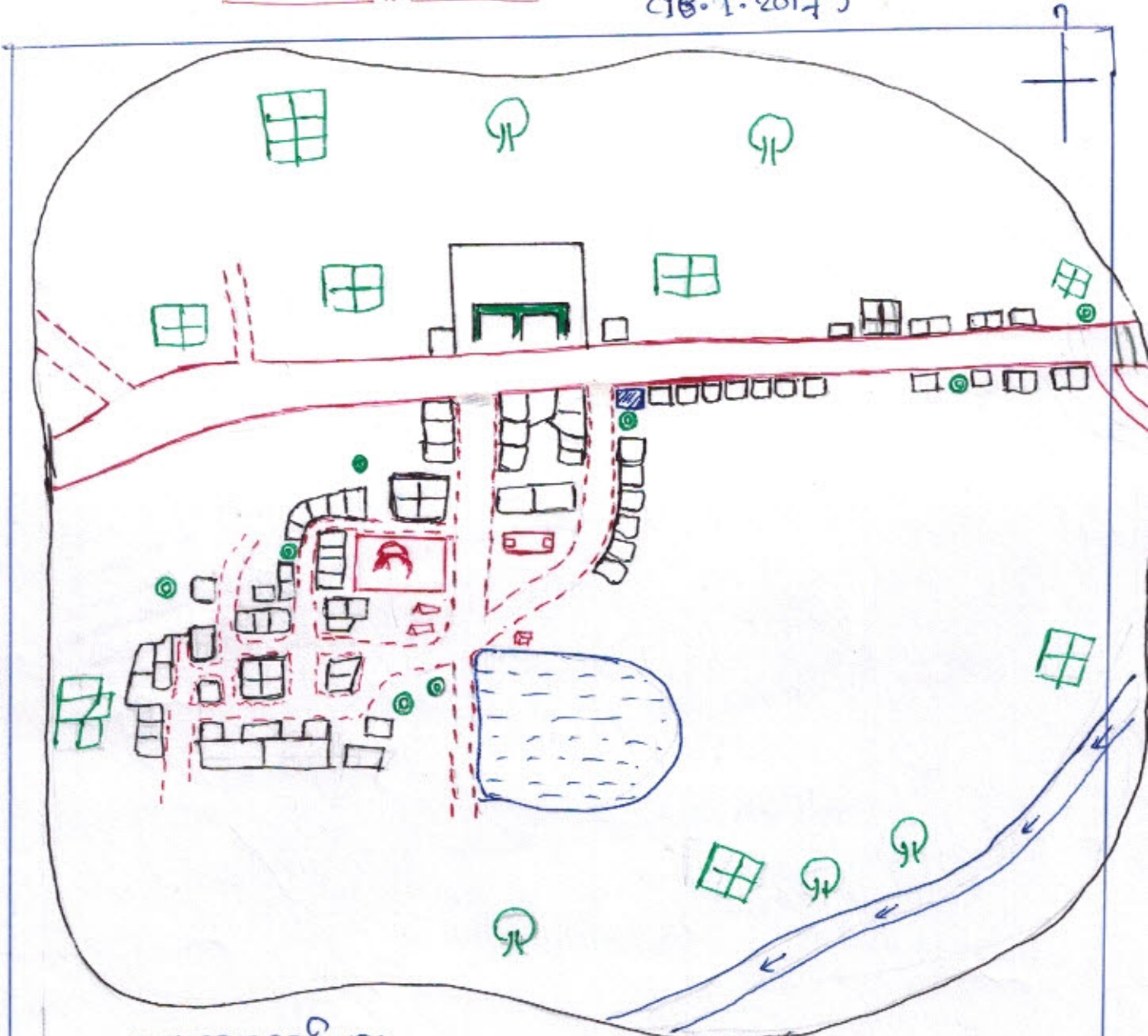

ကျေးဇူးရှာအညွှန်းများ

- | | | | |
|--|--------------|--|------------------|
| | ကားလမ်းမကြီး | | ဆုန်းကြီးကျောင်း |
| | ရွာစခန်း | | ဇေယျ |
| | ချောင်း | | သီရက်ကျောင်း |
| | ကျောက် | | ဘောကုံးကွင်း |
| | သစ်တော | | စာသင်ကျောင်း |
| | ယပ်ကွင်း | | အဆင်ပြေ |
| | ကျောင်း | | အလုပ်အကိုင် |
| | | | မပြေမည့် |
| | | | စာကြည့်တိုက် |

ဦးဆောင်ဆွေးနွေးသူ - ဦးစိုးမွန်

ပါဝင်ဆွေး
ဆွေးနွေးသူများ - ကျား - ၂၅
မ - ၁၀

ကျေးဇူး၏ ဖြေပုံ အရှင်အဖွဲ့၏ သုံးသပ်ခြင်းဆိုင်ရာက

ကျေးဇူး၏ တစ်ဖက်မှာ ခပ်တိုင်းတိုင်းဒေသကြီး၊ ကသာခရိုင်
ဗိုလ်မောင်၏ နယ်၊ မိမိပုဂ္ဂိုလ်တို့ တွင်ပါဝင်ပါသည်။ ဗိုလ်မောင်- ပင်လည်
သူ ကာလမ်းပေါ်တစ်ဖက် ပါသည်။ ထိုကျေးဇူးသူက သားများအားလုံး
နည်းပါးကောင်းသူပုဂ္ဂိုလ်တို့ကို လုပ်ကိုင် ဖြစ်သည်။

ကျေးဇူးဖြေပုံတွင် နှုတ်ဖော်ကျေခံ၊ အိမ်များ၊ ဇာနည်၊ ရေတွင်း၊ သို့
လှေကမ်း၊ ကာလမ်းကြီး၊ နှုတ်ဖော်လမ်း၊ စာကြည့်တိုက် စသည့်အဖွဲ့
ခံအဆောက်အအုံတို့ကို တွေ့ရှိရသည်။ ထို့အပြင် ရေကန်ကြီး၊ ချောင်း
ကျောင်း၊ ကံကား၊ စာသင်ကျောင်း၊ သစ်တောများကိုလည်း တွေ့ရှိရသည်။
ထို့အပြင် ကံကြီး တွင်ကျေးဇူးသူကျေးဇူးကောင်းများ သာသနာ့အဖွဲ့
တော်၊ ချောင်း၊ ကြေးမုံ တို့ကို ဖြိုခွဲ၍ အဓိကအားဖြင့် ဖြစ်ကြောင်း ဖြစ်
သည်။

လမ်းပေါ် ဆက်သွယ်ရေး အားဖြင့် ကျေးဇူး၏ ဖြစ်ပေါ်လာခြင်း
ဖြင့် ဆက်သွယ်ရေးအားဖြင့် ကောင်းမွန်သည်ဟု မဆိုသာပါ။ လမ်းများ
ကို တစ်မဲဖြင့်ဖြင့် ဖြိုခွဲပစ်ပျက်ပေးသော သို့မဟုတ် ခပ်ခပ်လျော့နည်းနေမှု
လည်း ဖြစ်ပေါ်နေသည်။ အားလုံးဖြင့်ဆိုသော် ငွေကျသီ တွင်
အခက်အခဲများ ဖြစ်ပါသည်။ ပညာရေး အဆောက်အအုံ များ ဖြိုခွဲပစ်ပျက်
ပေးသည်။

အကြောင်းအရာ	တစ်ဆင့်	ကဆုန်	ဒုယုန်	မိဆု	ဝါဆု	တောင်ဆု	တောင်ဆု	တောင်ဆု	တောင်ဆု	တောင်ဆု	တောင်ဆု	တောင်ဆု	တောင်ဆု
ကျွန်းမာကျေး (ယု)	အပူများ	အပူများ	ဒုဂ်များ	ဒုဂ်များ	ဒုဂ်များ	တုဂ်ကျေး	တုဂ်ကျေး	တုဂ်ကျေး	အတေး	အတေး	အတေး	အပူများ	
ကျွန်းမာကျေး (တိဂိုဆွန်)	ခွာအုများ	ပွေးဗျာ ပွေးဗျာ ပျော်	ပွေးဗျာ	-	-	-	ပျော်ဗျာ ပျော်ဗျာ	-	-	-	-	-	ခွာအုများ
မှိုက်ပျိုးကျေး		မှိုက်ပျိုး	ပျိုး	ပေါ်မှိုက်	ကောက်မှိုက်	ကောက်မှိုက်	ပေါ်မှိုက်	ပေါ်မှိုက်	မြေမှိုက်	မှိုက်	မှိုက်	မှိုက်	မှိုက်
ဝင်ငွေ ရရှိ ဗျာ	ပုံ	ပုံ	ပုံ	ပုံ	ပုံ	ပုံ	ပုံ	ပုံ	ပုံ	ပုံ	ပုံ	ပုံ	ပုံ
အထက်ကျွန်းမာကျေး	ပုံ	ပုံ	ပုံ	ပုံ	ပုံ	ပုံ	ပုံ	ပုံ	ပုံ	ပုံ	ပုံ	ပုံ	ပုံ
ဓမ္မပြုစုရေး	ပုံ	ပုံ	ပုံ	ပုံ	ပုံ	ပုံ	ပုံ	ပုံ	ပုံ	ပုံ	ပုံ	ပုံ	ပုံ
သဘာဝကျေး	ပုံ	ပုံ	ပုံ	ပုံ	ပုံ	ပုံ	ပုံ	ပုံ	ပုံ	ပုံ	ပုံ	ပုံ	ပုံ
ပျော်စရာများ	ပုံ	ပုံ	ပုံ	ပုံ	ပုံ	ပုံ	ပုံ	ပုံ	ပုံ	ပုံ	ပုံ	ပုံ	ပုံ
အကျွမ်းကျင်မှုများ	ပုံ	ပုံ	ပုံ	ပုံ	ပုံ	ပုံ	ပုံ	ပုံ	ပုံ	ပုံ	ပုံ	ပုံ	ပုံ
ပျော်စရာများ	ပုံ	ပုံ	ပုံ	ပုံ	ပုံ	ပုံ	ပုံ	ပုံ	ပုံ	ပုံ	ပုံ	ပုံ	ပုံ

စိုးအောင်စွမ်းစွမ်းအံ - စိုးထွန်းစိမ်း - ပါဝင်ဆွေးနွေးသူ - ကျား (၂၁)၊ ပ (၁၀)

ဆုံးသပ်ချက်

ကျွန်းမာကျေး (ယု) => တပေါင်းလ မှ ကဆုန်လအထိတွင် အပူများများ အခြေအနေ ဖြစ်တတ်ကြပြီး ဒုယုန်လ မှ ဝါခေါင်လအထိဒုဂ်များ များဖြစ်ကြသည်ကို တွေ့ရပါသည်။ သီတင်းကျွတ်လ မှ တပို့တွဲလ အထိ တို့တွင်လည်း တုဂ်ကျေးများ နှင့် အအေးမီ များ နှင့် ဖြစ်များ ဖြစ်တတ် ကြသည်ကို သိရပါသည်။

ကျွန်းမာကျေး (တိဂိုဆွန်) => တပေါင်းလ မှ ဒုယုန်လအထိတွင် ကျွန်းမာများသည် ခွာအု၊ ချွန်အု ကျေးများ ဖြစ်တတ် ကြသည်ကို တွေ့ရပါသည်။ သီတင်းကျွတ်လတွင် မြေပြုစု များသည် ဖြစ်တုဂ်ကျေးများ ဖြစ်သည်ကိုလည်း သိရပါသည်။

စိုက်ပျိုးရေး => ကချင်လ မှ စတင်ပြီး ဝါခေါင်လ အထိ ကောက်ခိုက်ခြင်းများ ပြုလုပ်
အခြေအနေ ကြပြီး သီတင်းကျွတ်လ နှင့် တန်ဆောင် မုဂ်း လများတွင် ကောက်ခိုက်
သိမ်းကြသည့်ကို တွေ့ရပါသည်။ ဒုတိယအားလုံးတွင် ပြုသိမ်းမှုများ
တွင်မူ မြေပဲနှင့် နှမ်းများ ခိုက်ကြပြီး တပို့တွဲလနှင့် တပေါင်းလတို့
တွင်မူ ဂိုက်သိမ်းခြင်း များ ပြုလုပ်ကြပါသည်။

၆၆၇၅၅ => စိုက်ပျိုးရေးကို အဓိကရည်ရွယ်ကြသောကြောင့် စပါး မြေပဲနှင့်
အခြေအနေ နှမ်းများဂိုက်သိမ်းပြီးနောက်ပြီးသောကာလများဖြစ်ကြသော တပို့တွဲ
လနှင့်တပေါင်းလတို့တွင် ဝင်ငွေဂျှိမ်ဖန်တီးကြသည့်ကိုတွေ့ရပါ
သည်။ တန်ဆောင်မုဂ်းလမှ ပြုသိမ်းမှုများတွင်လည်း ဝင်ငွေအား
အထွေထွေကြပါသည်။ ကျန်လတွင်မူ ဝင်ငွေဂျှိမ်ဖန်တီးပြီး (ညံ့)
သည်ကိုတွေ့ရပါသည်။

ရွှေမြောင်းလုပ်သား => စပါးများစိုက်ပျိုးသောကာလများတွင် ရွှေမြောင်းလုပ်သားအရင်းအ
အခြေအနေ ပါသည်။ ထို့နောက် ကော်သာလင်းလမှ ပြုသိမ်းမှုအထိ အချိန်များ
တွင် ရွှေမြောင်းလုပ်သားများနေကြောင်းတွေ့ရှိရပါသည်။

သဘာဝဘေးအန္တရာယ် => တပေါင်းလမှ နယုန်လအထိတွင် မီးနှင့်လေကြမ်းတိုက်ခတ်
ကျရောက်မှု များဖြစ်သောကြောင့်လည်း သစ်တောများ ဖျက်ဆီးထက်သောကာလ
များမှာ ဝါဆိုလမှ သီတင်းကျွတ်လများတွင် ဂုံဖန်ဂုံခါကြီးတက်ပါ
သည်။

ပွဲတော် => ဂုဏ်ထူးဆောင်ပွဲတော်များရှိသော်လည်း တပို့တွဲလနှင့် တန်ခူး
လများတွင် သဘာဝဘေးပွဲတော်များရှိတတ်ပြီး ဝါထွက်သော
ကာလများတွင်မူ မင်္ဂလာသောပွဲတော်များရှိတတ်သည်ကိုတွေ့ရှိရပါ
သည်။

ကုသိုလ်ဖြူပေးတော်မူကြောင်းနှင့် အားဖြင့် ဆည်သည်အချိန်
တွင် စီမံကိန်းပုံစံများအကောင်အထည်ဖော်ဆောင်ရွက်ရန်
အကောင်းဆုံးအချိန်ဖြစ်သည်ကိုလည်း လေ့လာတိုက်ရိုက်ပါသည်။

အသက်မွေးဝမ်းကျောင်းကျမ်းကျင်မှု

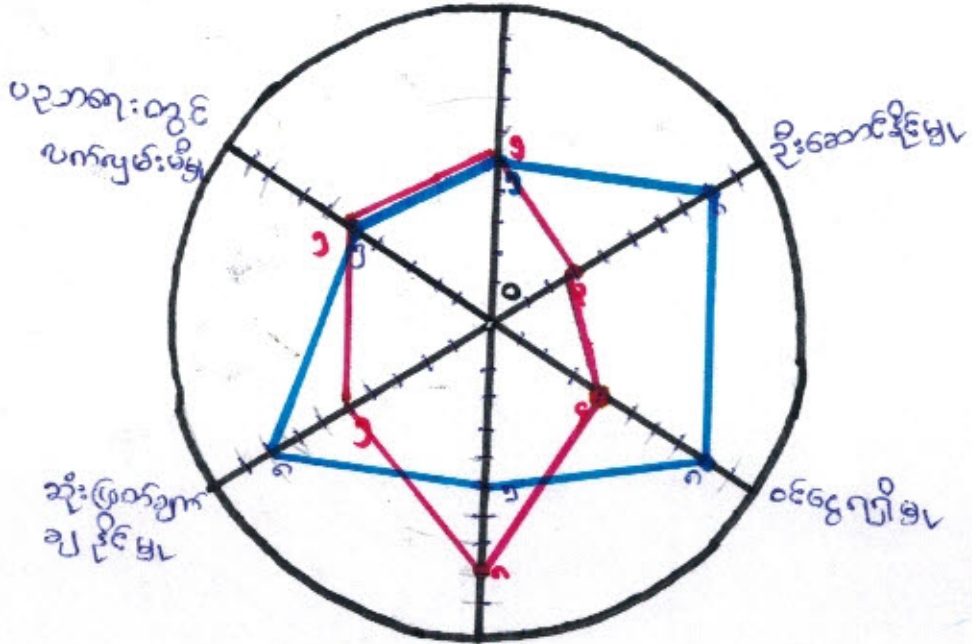

ဦးဆောင်ဆွေးနွေးသူ - ဖြစ်ထွန်းဝင်း

ပါဝင်ဆွေးနွေးသူ - ကျား - ၂၃
မ - ၅၅

ဆုံးသပ်ချက်

အမျိုးသမီးများ နှင့် အမျိုးသားများ တစ်စုတစ်ရပ် အစည်းအရုံး ဖြစ်ပေါ်လာပြီး သိရှိရန် အဆင့် (၆) ဆင့်ခွဲ၍ သတ်မှတ်လေ့လာမှုများ ပြုလုပ်ခဲ့ပါသည်။ ဦးဆောင်နိုင်စွမ်း ရရှိနိုင်မှု၊ ဆုံးဖြတ်ချက်ချနိုင်မှုတွင် အမျိုးသားများသည် ရာနှုန်းပြည့် နီးပါး စွမ်းဆောင်နိုင်ကြောင်း သိရှိရပါသည်။ အမျိုးသမီးများသည် အိမ်မှုအခက်အခဲကို သိရှိနိုင်မှုတွင် ရာနှုန်းပြည့် နီးပါး စွမ်းဆောင်ရည် အကောင်းဆုံး သိရှိရပါသည်။ ထို့ကြောင့် အမျိုးသားများသည် အမျိုးသမီးများ ထက်နေရာတိုင်းတွင် စွမ်းဆောင်ရည်မပိုနိုင်ကြောင်း အမျိုးသမီးများသည် သူ့နေရာနှင့် သူ့စွမ်းဆောင်ရည် အသီးသီး ဖြစ်ကြောင်းကို တွေ့ရှိနိုင်ပါသည်။

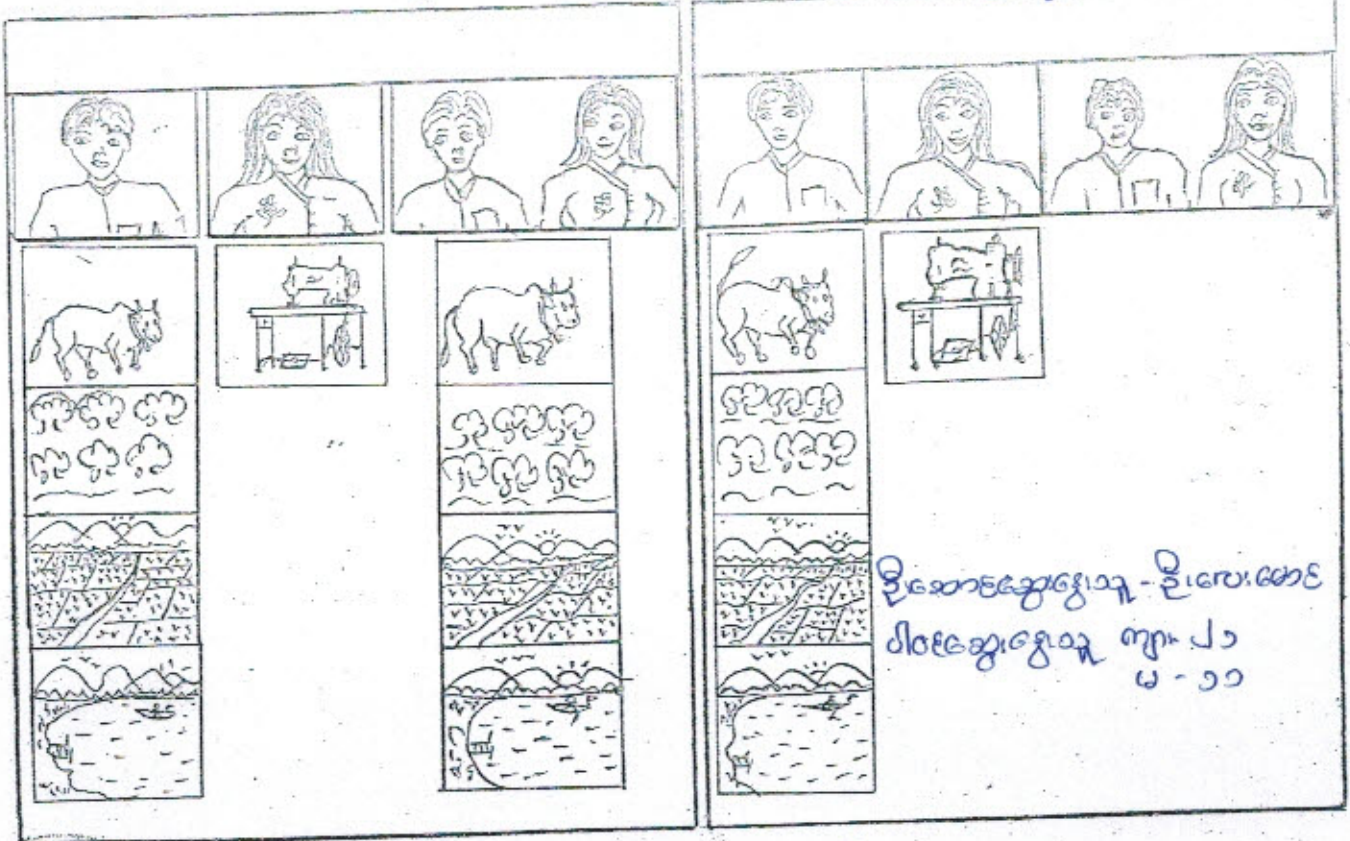

သုံးသပ်ခြင်း နှင့် စစ်ဆေးချက်

- ၄. အုပ်ချုပ်စက်၊ ယက္ကန်၊ စင်တို့ကို အမျိုးသမီး များက သုံးခဲ့ကြသည်။
- ၄. ဘောလုံးကွင်း၊ ကျွဲ၊ နွား၊ လယ်၊ ထွန်စက်တို့ကို အမျိုးသား များက သုံးခဲ့ကြသည်။ ထိုအခါ အမျိုးသား များက ကိုယ်ပိုင်ထိန်းချုပ်ကြသည်။
- ၄. အမျိုးသမီး များက အုပ်ချုပ်စက်၊ ယက္ကန်၊ စင်တို့ကို ထိန်းချုပ်သည်။
- ၄. တော၊ တောင်၊ မြစ်စချောင်း၊ သစ်တော၊ လယ်၊ လမ်း၊ ဆိုင်ကယ်စသည်တို့ကို အမျိုးသား၊ အမျိုးသမီး တစ်ဖက်တည်း သုံးခဲ့ကြသည်။
- ၄. မြေဖြင့် ခြင်း၊ ဆုံးဖြတ်ချက်ချရာ၊ ထိန်းချုပ်မှုတို့ကို အမျိုးသား များက ဖြုတ်ချက်ကြသည်။ အမျိုးသမီး များက ဆုံးဖြတ်ချက်ချခြင်း၊ စွဲကပ်ထည်ဖော်ဆောင်ရွက်ခြင်းတို့တွင် အမျိုးသား များ ဖြစ်တိုးတူ ဆွေရွှေ၊ ခြင်း၊ ခြင်း ပစ္စည်းများက တစ်ဖက်ပိုင်ဆိုင်ကြောင်း သိရှိနိုင်သည်။

အဖွဲ့အစည်းဆိုင်ရာ ချိတ်ဆက်မှု သို့မဟုတ် အဖွဲ့

18.1.2017

ကံကြီးတို့၏အဖွဲ့

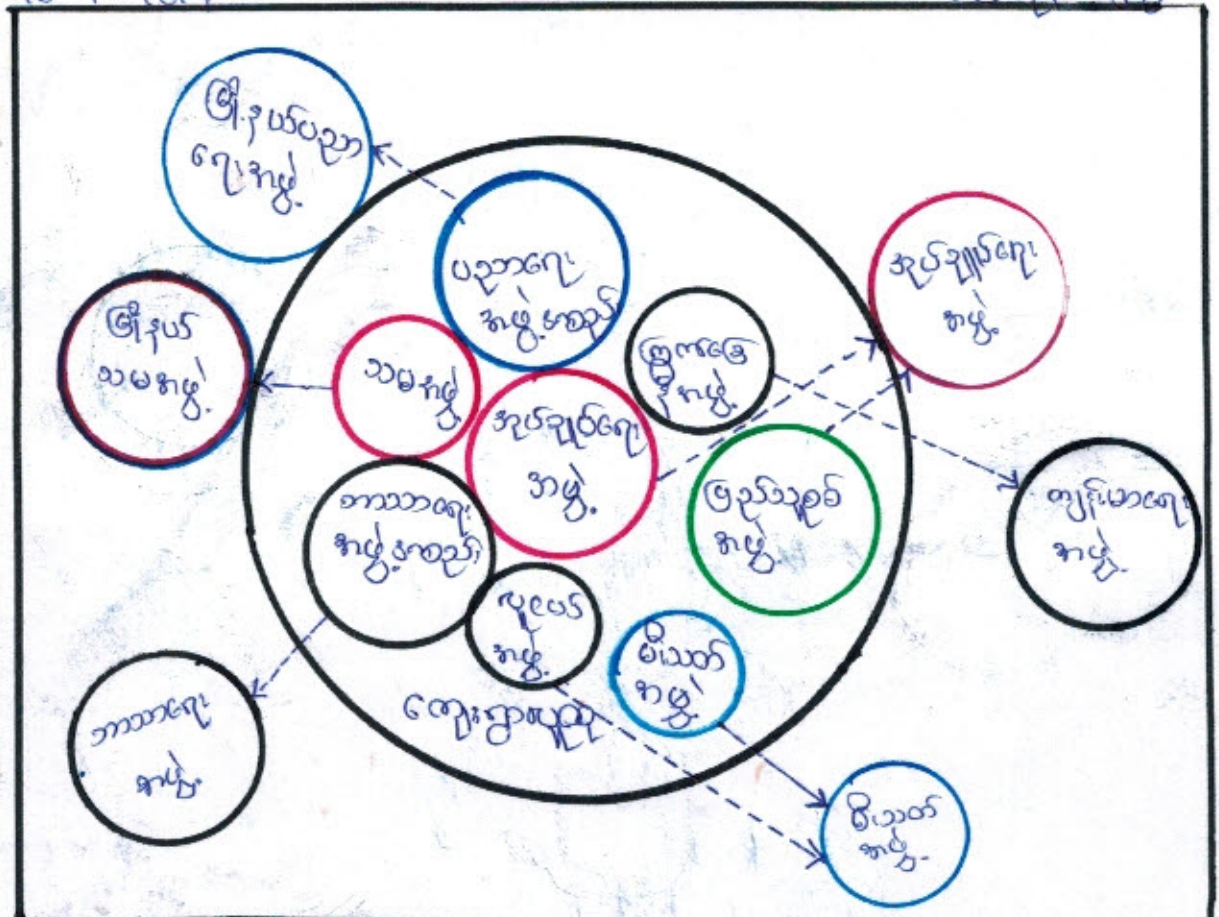

- အုပ်ချုပ်ရေး အဖွဲ့အစည်း
- ပညာရေး အဖွဲ့အစည်း
- ကျေးဇူးတင်ရေး အဖွဲ့
- ကျေးဇူးတင်ရေး အဖွဲ့အစည်း
- အထူးအဖွဲ့
- အထူးအဖွဲ့အစည်း
- အထူးအဖွဲ့
- ကျေးဇူးတင်ရေး အဖွဲ့

အဖွဲ့အစည်းအဖွဲ့အစည်း - ဒီဂရီပညာ

အဖွဲ့အစည်းအဖွဲ့အစည်း - ဒီဂရီပညာ

အဖွဲ့အစည်းဆိုင်ရာဆုံးသတ်ချက်နှင့်ဆက်စပ်ချက်

ကျေးဇူးတင်အတွင်း၌ အဖွဲ့အစည်းများမှာ ပညာရေး၊ ဖွဲ့စည်းခြင်း၊ ဝန်ထမ်း
အဖွဲ့၊ အုပ်ချုပ်ရေးအဖွဲ့၊ မြေပိုင်ဆိုင်မှုအဖွဲ့၊ အာသာရေးအဖွဲ့၊ ဗဟိုအဖွဲ့၊ ပါဝင်မှု
အဖွဲ့ စသည်အဖွဲ့တို့သည် ကျေးဇူးတင်အတွင်း၌ ဆိုက်ဆက်ဆက်ဆက်ဆက်ပါသည်။

ပညာရေးအဖွဲ့၊ အုပ်ချုပ်ရေးအဖွဲ့၊ မြေပိုင်ဆိုင်မှုအဖွဲ့တို့သည် အစ
အားဖြင့် ဖြိုနှဲ ပြန်လည်ပြုစုမှုနှင့် ဆိုက်ဆက်ဆက်ဆက်ဆက်
အားဖြင့် ကျေးဇူးတင်အဖွဲ့၊ နေရာ နှစ် ဦးအဖွဲ့အစည်းများကို ဖြို
ယစ်မှု၊ ဗဟိုအဖွဲ့၊ ဖွဲ့စည်းမှု၊ ဖွဲ့စည်းမှု၊ တို့သည် အစ
အားဖြင့် ဖြိုနှဲ ပြန်လည်ပြုစုမှုနှင့် ဆိုက်ဆက်ဆက်ဆက်ဆက်ပါသည်။

ဖြိုနှဲ ပြန်လည်ပြုစုမှုနှင့် ဆိုက်ဆက်ဆက်ဆက်ဆက်ပါသည်။
ဖြိုနှဲ ပြန်လည်ပြုစုမှုနှင့် ဆိုက်ဆက်ဆက်ဆက်ဆက်ပါသည်။

ဖြိုနှဲ ပြန်လည်ပြုစုမှုနှင့် ဆိုက်ဆက်ဆက်ဆက်ဆက်ပါသည်။

ဖြိုနှဲ ပြန်လည်ပြုစုမှုနှင့် ဆိုက်ဆက်ဆက်ဆက်ဆက်ပါသည်။

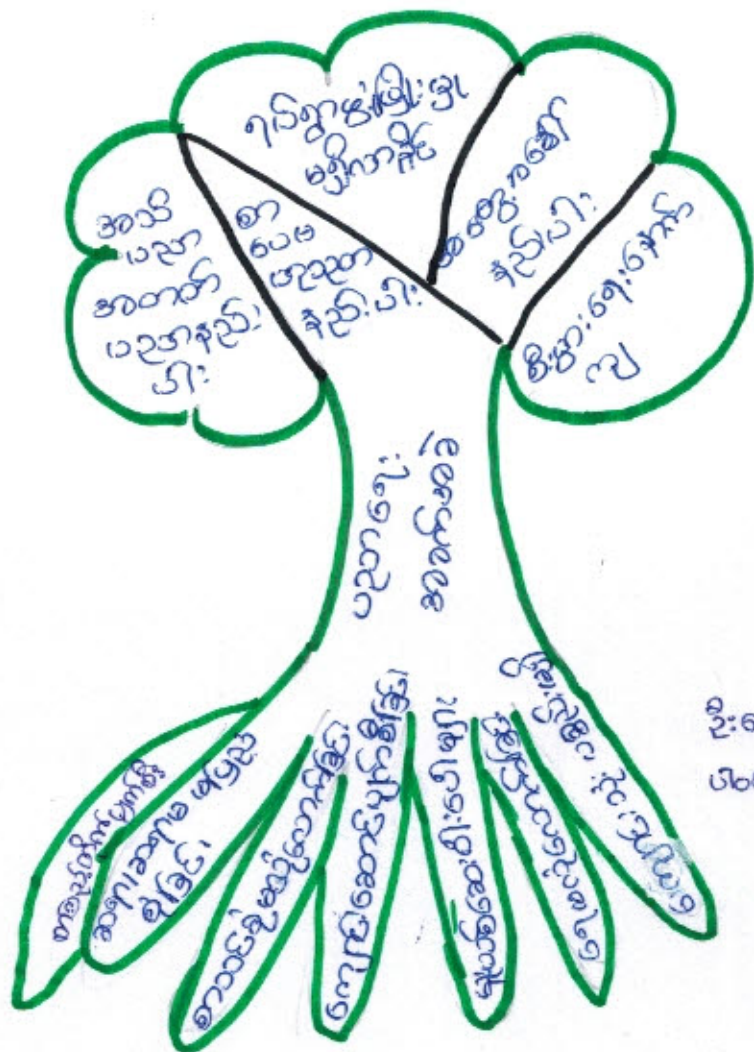

ဦးဆောင်ဆွေးနွေးသူ - ဦးအောင်ဇော်
ပါဝင်ဆွေးနွေးသူ - ၅၃

ပညာရေးအခက်အခဲ
အကြောင်းအရာ

- ၁။ အသိပညာအတတ်ပညာနည်းပါးခြင်း
- ၂။ စာပေဗဟုသုတ နည်းပါးခြင်း
- ၃။ စာပေ ခွဲမလုံလောက်ခြင်း
- ၄။ များသောအားဖြင့် မကျေနပ်ခြင်း
- ၅။ ရေမလုံလောက်ခြင်း
- ၆။ ကျောင်းသုံးပစ္စည်းမလုံလောက်ခြင်း

ခြေပြင်ချက်

- ၁။ စာပေဆောင်ရွက်မှု ပြုပြင်တိုးချဲ့ပေးခြင်း၊ အသိပညာအတတ်ပညာ ဖွံ့ဖြိုးရေး
- ၂။ စာပေအသိပညာ ဖွံ့ဖြိုးတိုးချဲ့ပေးခြင်း၊ အသိပညာအတတ်ပညာ ဖွံ့ဖြိုးရေး

အကျိုးဆက်

- ၁။ အသိပညာအတတ်ပညာနည်းပါးခြင်း
- ၂။ စာပေဗဟုသုတ နည်းပါးခြင်း
- ၃။ ရင်းနှီးမြှုပ်နှံမှု မရှိလာခြင်း
- ၄။ အတွေ့အကြုံ နည်းပါးခြင်း
- ၅။ စီးပွားရေး ဖွံ့ဖြိုးမှု နည်းပါးခြင်း

၄။ လူထုပုဂ္ဂိုလ်၊ ပါဝင်သော လူမှုဆန်းစစ်ခြင်းနှင့် အကဲဖြတ်ခြင်းလုပ်ငန်းစဉ် (၂၀၁၇)

(PSA/PFA) အကျဉ်းချုပ်

စဉ်	အကြောင်းအရာ	ရက်စွဲ	ဦးတည်အုပ်စု	တက်ရောက်သူ			အခြားအရေးကြီးချက်များ
				ကျား	မ	ပေါင်း	
၁	ကျေးရွာလူမှုရေးပြနှင့် သယ်ယာပို့ဆောင်ရေး (social map/ Resource map)	၁၈.၁.၂၀၁၇	ပြေလည်သော အုပ်စု အလယ်အလတ် အုပ်စု မပြေလည်သော အုပ်စု	၂၁	၁၀	၃၁	အိမ်များ၊ အခြေခံအဆောက်အအုံများ၊ လမ်းပန်းဆက်သွယ်ရေး၊ လယ်ယာမြေများ၊ မြစ်ချောင်းများနှင့် တောတောင်များ
၂	လူမှုစီးပွားအဆင့်သတ်မှတ်ခြင်း (Wealth Ranking)	၁၈.၁.၂၀၁၇	ပြေလည်သော အုပ်စု အလယ်အလတ် အုပ်စု မပြေလည်သော အုပ်စု	၂၁	၁၀	၃၁	ကျေးရွာလူမှုစီးပွား၊ အုပ်စုများ၊ ခွဲခြားသတ်မှတ်နိုင်ရေးအတွက် အခြေခံစံနှုန်းများ၊ သတ်မှတ်ခြင်း၊ ကျေးရွာသားများနှင့် အများသဘောတူသတ်မှတ်ခြင်း
၃	ရာသီခွင်ပြပြက္ခဒိန် (seasonal calendar)	၁၈.၁.၂၀၁၇	ပြေလည်သော အုပ်စု အလယ်အလတ် အုပ်စု မပြေလည်သော အုပ်စု	၂၁	၁၀	၃၁	ရာသီဥတု၊ စိုက်ပျိုးသီးနှံများ၊ ဝင်ငွေ၊ ရွှေ၊ ပြောင်း၊ အလုပ်အကိုင်၊ သဘာဝဘေး၊ မွေးမြူရေးလုပ်ငန်းများနှင့် ပွဲတော်များ
၄	ပင့်ကူအိမ်ကွန်ယက် (Spider Web)	၁၈.၁.၂၀၁၇	ပြေလည်သော အုပ်စု အလယ်အလတ် အုပ်စု မပြေလည်သော အုပ်စု	၂၁	၁၁	၃၂	အမျိုးသားနှင့် အမျိုးသမီးများ၊ တန်းတူအခွင့်အရေးရရှိမှုနှင့် မရရှိသည့် အကြောင်းအရင်းများ
၅	ကျား/မ သုံးသပ်ခြင်း	၁၈.၁.၂၀၁၇	ပြေလည်သော အုပ်စု အလယ်အလတ် အုပ်စု မပြေလည်သော အုပ်စု	၂၁	၁၁	၃၂	အမျိုးသား/သမီး တို့၏ အရင်းအမြစ်အပေါ် မည်သူ ကပိုင်၍ အသုံးပြုနေကြသည်ကို ဖော်ထုတ်ခြင်း

၆	အဖွဲ့အစည်း ချိတ်ဆက် မှု (Venn Diagram)	၁၈-၁-၂၀၁၇	ပြေလည်သော အုပ်စု အလယ်အလတ်အ ုပ်စု မပြေလည်သော အုပ်စု	၂၅	၁၁	၃၂	ကျေးရွာတွင်းရှိအဖွဲ့အစည်း များမည်သို့သောလုပ်ငန်း များအတွက်မည်သည့်အဖွဲ့ များချိတ်ဆက်လုပ်ကိုင်မှု
၇	ပြဿနာ သစ်ပင် (problem Tree)	၁၈-၁-၂၀၁၇	အမျိုးသားအုပ်စု	-	-	-	ဆွေးနွေးထားသောအခြေခံ အထောက်အဦးများစိုက်ပျိုး ရေး၊ အသက်မွေးဝမ်းကျောင်း လုပ်ငန်းများနှင့် လမ်းပန်းဆက်သွယ်ရေး
၈	ပြဿနာ သစ်ပင် (problem Tree)	၁၈-၁-၂၀၁၇	အမျိုးသမီးအုပ်စု	-	-	-	ဆွေးနွေးထားသောအခြေခံ အထောက်အဦးများနှင့် အသက်မွေးဝမ်းကျောင်းလု ပ်ငန်းများပညာရေး၊ စိုက်ပျိုးရေး၊ ကျန်းမာရေးနှင့် လမ်းပန်းဆက်သွယ်ရေး
၉	ကျေးရွာ၏ (၅)နှစ်စာဦး စား ပေးအစီအ စဉ်ပြဇယား (Metric Ranking)	၁၈-၁-၂၀၁၇	ပြေလည်သော အုပ်စု အလယ်အလတ် အုပ်စု မပြေလည်သော အုပ်စု	၄၆	၂၁	၆၃	အကျိုးပြုပြီးရေးအကျိုးခံစား ခွင့်နှင့်အဓိကလိုအပ်ချက် များပေါ်မူတည်ဆုံးဖြတ် သည်။

အမျိုးသမီးကဏ္ဍအစည်းအဝေးမှတ်တမ်းနှင့် စစ်ရေးရမည့်အချက်များ

၁။ အမျိုးသမီးကဏ္ဍ အစည်းအဝေးမှတ်တမ်း

စီမံကိန်းပထမနှစ်အတွက်ကျေးရွာမိတ်ဆက်အစည်းအဝေးပြုလုပ်ရန်ဖိတ်ကြားရာတွင်အမျိုးသမီးများ အချို့သည်စွာပါဝင်ရန်ကျေးရွာတာဝန်ရှိသူများနှင့်အုပ်ချုပ်ရေးမှူးထံသို့ပြောကြားခဲ့ပါသည်။အစည်းအဝေး တိုင်းတွင်အမျိုးသမီးများပြောကြားလိုသောအချက်များကိုလွတ်လပ်ပွင့်လင်းစွာပြောကြားနိုင်ကြောင်း ကိုလည်းအသိပေးထားပါသည်။ကျေးရွာအုပ်စုအဆင့်တွင်နှစ်စဉ်ပြုလုပ်သောလုပ်ငန်းများတွင်အမျိုးသ မီးများတင်ပြတောင်းဆိုသောလုပ်ငန်းစာရုပ်ပါဝင်မည်ဖြစ်ကြောင်းကိုလည်းပြောကြားခဲ့ပါသည်။လုပ်ငန်း ခွဲများအကောင်အထည်ဖော်ဆောင်ရွက်သောလုပ်ငန်းဖြစ်ပါကတူညီသောလုပ်ငန်းအတွက်တူညီသော လုပ်လေစာများရှိမည်ကိုလည်းပြောကြားခဲ့ပါသည်။စီမံကိန်းတွင်အမျိုးသမီး/သားခွဲခြားမှုများမရှိစေရန် ရည်ရွယ်ထားသည်ကိုလည်းပြောကြားမှုပြုလုပ်ခဲ့သည်။အမျိုးသမီးများ၏ဦးဆောင်နိုင်မှုနှင့်စီမံခန့်ခွဲမှုစွမ်း ရည်များတိုးတက်လာစေရန်အတွက်ကော်မတီများထဲတွင်အမျိုးသမီးများ(၅၀%)ပါဝင်ရမည်ဖြစ်သည်။ ဆပ်ကော်မတီတစ်ခုတိုင်းတွင်လည်းအနည်းဆုံးအမျိုးသမီးတစ်ဦးပါဝင်ရမည်ဖြစ်ပါသည်။ကော်မတီဝင်အ မျိုးသမီးများသည်တင်ပြဆွေးနွေးမှုများပြုလုပ်ခြင်း၊ဆုံးဖြတ်ချက်များချခြင်းများပြုလုပ်ရမည်ဖြစ်ပါသည်။ အမျိုးသားများမှလည်းကူညီပံ့ပိုးစေရမည်ဖြစ်ပါသည်။ဒုတိယအကြိမ်အစည်းအဝေးများတွင်အမျိုးသမီး များသည်လိုအပ်ချက်အခက်အခဲများကိုလွတ်လပ်စွာဆွေးနွေးနိုင်ရန်အမျိုးသမီးသီးသန့်အုပ်စုများခွဲပြီး အခက်အခဲများဖော်ထုတ်ခြင်းကိုလည်းလုပ်ကိုင်ခဲ့ပါသည်။

ကျေးရွာ/ကျေးရွာအုပ်စုအမည်- ကံကြီးကျေးရွာ၊ မံလူအုပ်စု

စဉ်	အကြောင်းအရာ	တွေ့ရှိချက်		မှတ်ချက်
		✓	x	
၁။	အစည်းအဝေးတက်ရောက်လူသူများအား ကျား၊မ ရေးရာအခြေခံသဘောတရားများကို ရှင်းလင်းဆွေးနွေးခဲ့ပါသလား။	✓		
၂။	စီမံကိန်းပါဝင်သော ကျား၊မရေးရာ အကောင်အထည်ဖော်ရေး လိုအပ်ချက်(၅)ချက်ကို ရှင်းလင်းပြခဲ့ပါသလား။	✓		
၃။	အစည်းအဝေးခေါ်ယူရာတွင် အမျိုးသား/သမီးများ အချိုးညီစွာတက်ရောက်နိုင်ရေး အတွက်အသိပေးတိုက်တွန်း စည်းရုံးခဲ့တာမျိုးရှိခဲ့ပါသလား။	✓		
၄။	အမျိုးသမီးများ၏ စကားသံများပြောဆိုနိုင်ခွင့်များ ပိုမိုထွက်ပေါ်လာအောင် ဖန်တီးပေးခဲ့ ပါသလား။	✓		
၅။	ဆပ်ကော်မတီဖွဲ့ များ ဖွဲ့စည်းရာတွင်အမျိုးသမီးများနှင့် ပါဝင်ဖွဲ့စည်းရေး၊ပူးပေါင်းပါဝင်ရေး ဦးဆောင်နိုင်ရေးအတွက် တွန်းအားပေးကူညီဆောက်ရွက်ခဲ့ပါသလား။	✓		
၆။	အစည်းအဝေးကို အမျိုးသား/သမီးများ အလွယ်တကူပါဝင်တက်ရောက်နိုင်သော အချိန်နှင့် နေရာများကိုရွေးချယ်ခြင်း၊ထည့်သွင်းစဉ်းစားဆောက်ရွက်ခြင်းများ တို့ကို လုပ်ဆောင်ခဲ့ပါသလား။	✓		
၇။	လူနည်းစု၊ဆင်းရဲ/နွမ်းပါး/ထိခိုက်လွယ်သောအုပ်စုများကို အစည်းအဝေးမစတင်မှီ အချိန်များ က ရှာဖွေဖော်ထုတ်ခဲ့တာမျိုးများ ရှိပါသလား။	✓		
၈။	လူနည်းစု/ဆင်းရဲ/နွမ်းပါး/ထိခိုက်လွယ်သော အမျိုးသား/သမီးများထဲမှ အချို့ကို အစည်းအဝေးတက်ရောက်နိုင်အောင် ဖိတ်ကြားဆောင်ရွက်မှုမျိုးရှိခဲ့ပါသလား။	✓		
၉။	လူနည်းစု/ဆင်းရဲ/နွမ်းပါး/ထိခိုက်လွယ်သောအမျိုးသား/အမျိုးသမီး များနှင့် ကြုံတွေ့နေရ သောအခက်အခဲများကို သင်ဆွေးနွေး မေးမြန်းခဲ့တာမျိုး ရှိပါသလား။	✓		
၁၀။	အမျိုးသမီးများ ပြောဆိုတင်ပြနိုင်အောင် အချိန်ပေးရန်ကြိုတင်စီစဉ်ဆောင်ရွက်မှု မျိုးများဆောင်ရွက်ခဲ့တာများ ရှိပါသလား။	✓		

၁၁။	စီမံကိန်းလုပ်ငန်းခွဲများရှာဖွေဖော်ထုတ်ရာတွင် အမျိုးသား/သမီးများသီးခြားဆွေးနွေး ဖော်ထုတ်ဆောင်ရွက်ခဲ့တာမျိုး ရှိပါသလား။	✓		
၁၂။	ကျေးရွာစီမံကိန်း အထောက်အကူပြုကော်မတီဖွဲ့စည်းရာတွင် အမျိုးသမီး၊ အမျိုးသား အချိုးညီမှုစွာ (၅၀:၅၀) ဖွဲ့စည်းနိုင်ခဲ့ပါသလား။ မဖွဲ့စည်းနိုင်ခဲ့ပါက မှတ်ချက်တွင် ရှင်းလင်းပါ။	✓		
၁၃။	ဆပ်ကော်မတီများတွင် အနည်းဆုံး အမျိုးသမီးအဖွဲ့ဝင် တစ်ဦးနှုန်းဖြင့် ပါဝင်ဖွဲ့စည်းနိုင်ခဲ့ပါသလား။ မဖွဲ့စည်းနိုင်ခဲ့ပါက မှတ်ချက်တွင် ရှင်းလင်းပါ။	✓		
၁၄။	ကျေးရွာ/ကျေးရွာအုပ်စု ဖွံ့ဖြိုးရေးစီမံချက် များတွင် အမျိုးသမီးများ ရွေးချယ်ဆုံးသည့် လုပ်ငန်းစီမံချက် အနည်းဆုံးတစ်ခုပါဝင်နိုင်ရေးအတွက် စည်းရုံးဆွေးနွေးမှုများ ပြုလုပ်ဆောင်ရွက်ခဲ့ပါသလား။	✓		
၁၅။	တက်ရောက်လာသူများအား အမျိုးသမီးများ၏ လိုအပ်ချက်များကို ဖြည့်ဆည်းပေးနိုင်ရန် အမျိုးသမီးရွေးချယ်လိုက်သောဦးစားပေးရွေးချယ်မှုများကိုထောက် ပံ့ပေးသွားမည်ဖြစ်ကြောင်း အသိပေးပြောကြားခဲ့ပါသလား။	✓		
၁၆။	ရွေးချယ်လိုက်သော စီမံကိန်းလုပ်ငန်းခွဲများသည် ဒေသတွင်းမှာရှိသော လူနည်းစု/ဆင်းရဲ/ နွမ်းပါး/ထိခိုက်လွယ် အုပ်စုများအပေါ် မည်သို့အကျိုးပြုနိုင်မည်ဖြစ်ကြောင်း ရှင်းလင်း ပြောကြားခြင်း၊မှတ်တမ်းတင်ခြင်းများတို့ကို ဆောင်ရွက်ခဲ့ပါသလား။	✓		
၁၇။	ကျေးရွာအုပ်စုအဆင့် အစည်းအဝေးပြုလုပ်ရာတွင် အုပ်စု စီ/ထောက် ကော်မတီဝင်များကို ကျား၊မရေးရာလိုအပ်ချက်များ အကြောင်းကိုရှင်းလင်းပြောကြားခဲ့ပါသလား။	✓		
၁၈။	ကျေးရွာအုပ်စုအဆင့် အစည်းအဝေးပြုလုပ်ရာတွင် အုပ်စု စီ/ထောက် ကော်မတီဝင်များ အားလုံး တက်ရောက်နိုင်မှု ရှိ/မရှိ စစ်ဆေးခဲ့ပါသလား။ မတက်ရောက်နိုင်ခဲ့ပါက မှတ်ချက်တွင် ရှင်းလင်းပါ။	✓		

ကျေးရွာစီမံကိန်းအထောက်အကူပြုရန်ကော်မတီ (ကံကြီးကျွန်းကျေးရွာ)

၁) ကျေးရွာစီမံကိန်းအထောက်အကူပြုရန်ကော်မတီ (17-2-2016)

- ကျား - ဦးအောင်အောင် (ဥက္ကဋ္ဌ)
- မ - ဒေါ်ရီဂျီဌေး (ဥက္ကဋ္ဌ)

၂) ဝယ်ယူရေးဆင်ကော်မတီ

- ကျား - ဦးလေးအောင် (ဥက္ကဋ္ဌ)
- မ - ဒေါ်ဖြူဖြူခိုင် (ဧကန်တမ်းထိန်း)
- မ - ဒေါ်ဝင်းစင် (အဖွဲ့ဝင်)

၃) စောင့်ကြည့်ကြီးကြပ်ရေးဆင်ကော်မတီ

- ကျား - ဦးခွန်းစိုး (အဖွဲ့ဝင်)
- မ - ဒေါ်ဝင်းညို (အဖွဲ့ဝင်)
- ကျား - ဦးမောင်သန်း (ဥက္ကဋ္ဌ)

၄) ဝယ်ယူထိန်းသိမ်းရေးဆင်ကော်မတီ

- ကျား - ဦးထွန်းဂုဇ (ဥက္ကဋ္ဌ)
- ကျား - ဦးလှဆန်း (အဖွဲ့ဝင်)
- မ - ဒေါ်သန်းသန်းဝင်း (အဖွဲ့ဝင်)

၅) ဝေဖန်အကြံပြုပိုင်ကြားရေးကော်မတီ

- ကျား - ဦးမောင်ဦး
- မ - ဒေါ်ခွဲဂျီ

၆) ကျေးရွာဆေးကုသရေး

- ကျား - ဦးစိုးမောင်
- မ - ဒေါ်ကြည်ကြည်ဝင်း

၇) ကျေးရွာဘဏ္ဍာရေးစာရေး

- ကျား - ဦးတင်သန်းဝင်း

၂၀၁၇ ကော်စီစာရင်း

- ၁။ ဦးသန်းဝင်း စီးထောင့်စုအဖွဲ့
- ၂။ ဒေါ်ဖြူဖြူစိန် စီးထောင့်စုအဖွဲ့
- ၃။ ဦးတင်အောင် ဝယ်ယူရေးအဖွဲ့
- ၄။ ဦးထွန်းလွင် ဝယ်ယူရေးအဖွဲ့
- ၅။ ဒေါ်ခင်ဝင်း ဝယ်ယူရေးမှတ်တမ်းထိန်း
- ၆။ ဒေါ်ဂျီဂျေ စောင့်ကြည့်ကြီးကြပ်ရေးအဖွဲ့
- ၇။ ဦးလှအောင် စောင့်ကြည့်ကြီးကြပ်ရေးအဖွဲ့
- ၈။ ဒေါ်မာမာအေး စောင့်ကြည့်ကြီးကြပ်ရေးအဖွဲ့
- ၉။ ဦးကျော်ဆန်း နည်းပတ်ထိန်းသိမ်းရေးအဖွဲ့
- ၁၀။ ဒေါ်သန်းသန်းအေး နည်းပတ်ထိန်းသိမ်းရေးအဖွဲ့
- ၁၁။ ဒေါ်သန်းသန်းဝင်း နည်းပတ်ထိန်းသိမ်းရေးအဖွဲ့
- ၁၂။ ဦးကျော်စွန်းစိန် ဝေဖန်အကြံပြုချက်စာရွက်
- ၁၃။ ဒေါ်နီနီ ဝေဖန်အကြံပြုချက်စာရွက်
- ၁၄။ ဒေါ်ဇော်ဇော်စိန် စေတနာ့ဝန်ထမ်း
- ၁၅။ ဦးစွန်းဝင်း စေတနာ့ဝန်ထမ်း
- ၁၆။ ဦးလှအောင် အမှုအရာစာရွက်

ကျေးရွာကော်မတီများ ရွေးချယ်ခြင်းနှင့် ကျေးရွာဖွံ့ဖြိုးရေးအစီအစဉ် မှတ်တမ်းပုံများ

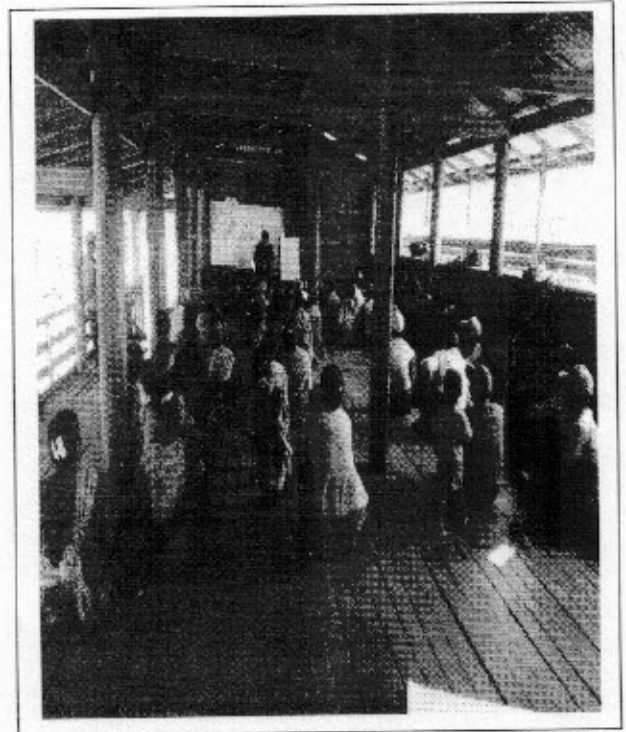
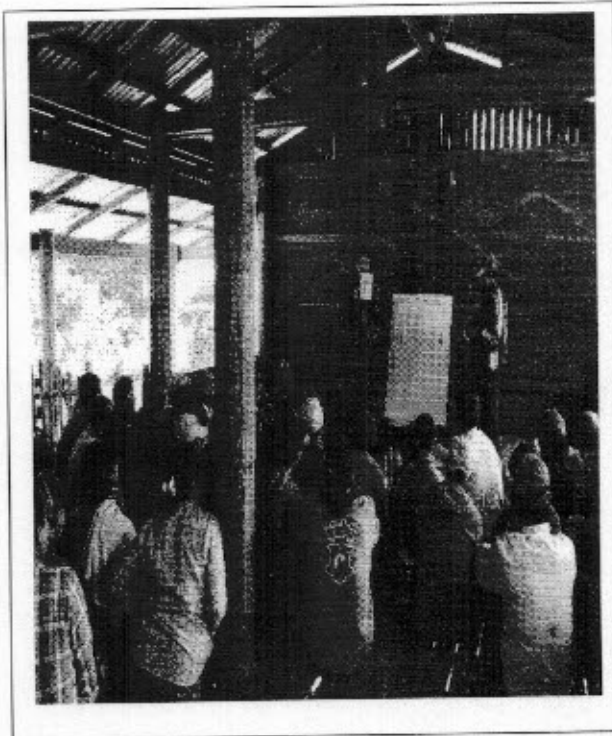
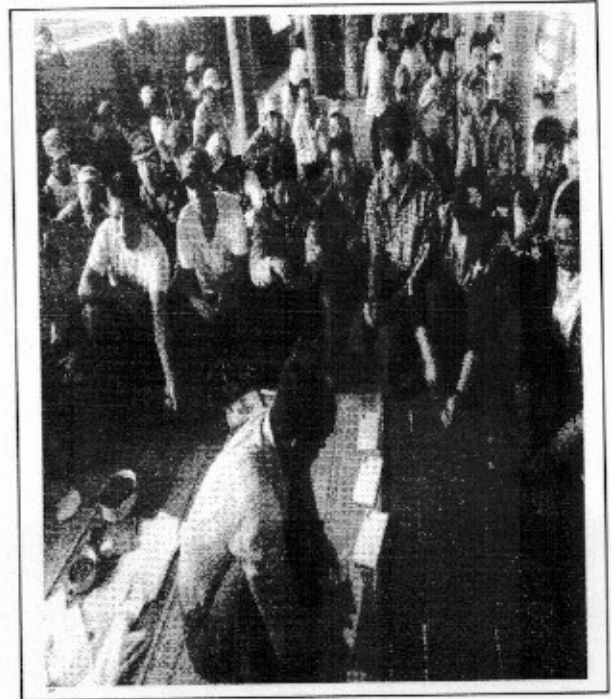
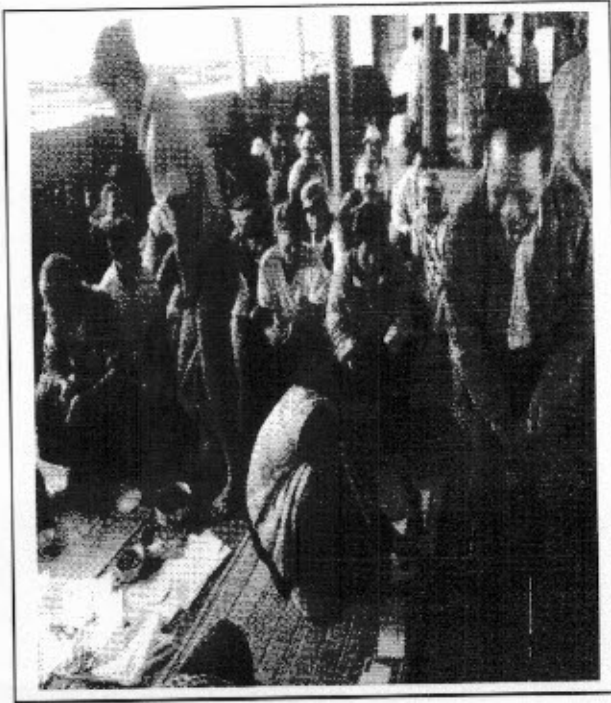



လူထုထုတ်ပြန်စီမံကိန်းဦးစီးဌာန

အပိုင်း-၃ ၂၉.၉.၂၀၁၅

ပုံစံ-၁ ကျေးရွာအခြေခံအချက်အလက်များ (Form PC 1)

လက်ညှိုးရွက်/ ကျေးရွာတစ်ရွာသို့ ပထမဆုံး မိတ်ဆက်ရေးသွားရောက်သောအခါ လူထုစည်းရုံးရေးမှူးသည် ကျေးရွာခေါင်းဆောင်များအားကျေးရွာအချက်အလက်များကိုတွေ့ရှိရသည့်အတိုင်းဖော်ပြရမည်။ ဤအချက်အလက်များကိုစီမံကိန်းမိတ်ဆက်စည်းရုံးမှုအတွက်မိတ်ဆက်ရေးသွားရောက်သည့်အခါတွင် လူထုစည်းရုံးရေးမှူးသည် ဤအချက်အလက်များအားစစ်ဆေးပြီးမှန်ကန်အောင်ပြုလုပ်ရမည်။ ဦးနောက်တွင် လူထုစည်းရုံးရေးမှူးမှ သတင်းအချက်အလက်ထိသို့ Tablets မှတစ်ဆင့်ဖြည့်သွင်းရမည်။

ကျေးရွာအုပ်ချုပ်ရေးမှူးအမည် ဦး ဟန် ဇေ	ကျေးရွာအုပ်ချုပ်ရေးမှူး အိမ်နန်းနံပါတ်	လူထုစည်းရုံးရေးမှူးအမည် ဦးမောင်မောင်မြင့်
ပြည်နယ်/တိုင်းဒေသကြီး စစ်ကိုင်း	မြို့နယ် ဟိုင်းမောက်	ကျေးရွာ အကြီးအကဲ

က. လူဦးရေ

လူဦးရေ	အိမ်ထောင်စုအရေအတွက်	ကိုးကွယ်သည့်ဘာသာ	အိမ်ထောင်စုအရေအတွက်
လူဦးရေ (၁) - ကလေးကလေး	၃ / ၄ = ၇	ဘာသာ(၁) - မြန်မာ	(၈၅) အိမ်
လူဦးရေ (၂) - ရှင်အိမ်	၇၆	ဘာသာ(၂) -	
လူဦးရေရော -		ဘာသာရော -	

	အမျိုးသား(အရေအတွက်)	အမျိုးသမီး(အရေအတွက်)
လူဦးရေ	၂၃၁	၂၆၆
အိမ်ထောင်စုဦးစီး	၆၇	၁၈

(ခ) လက်လှမ်းမီအသုံးပြုနိုင်သည့် အဆောက်အအုံများ

အဆောက်အအုံအမျိုးအစား	အမှတ် ခြံစိမ်	ကျန်းမာရေး	အမှတ် ခြံစိမ်	ဘာသာရေးအဆောက်အအုံ	အမှတ် ခြံစိမ်
အထက်တန်းကျောင်း	<input type="checkbox"/>	စေ့စပ်	<input type="checkbox"/>	စေတီ	<input type="checkbox"/>
အလယ်တန်းကျောင်း	<input type="checkbox"/>	ကျန်းမာရေးဌာန	<input type="checkbox"/>	ဘုန်းကြီးကျောင်း	<input checked="" type="checkbox"/>
မူလတန်းကျောင်း	<input checked="" type="checkbox"/>	ကျန်းမာရေးဌာနခွဲ	<input type="checkbox"/>	ဟိန္ဒူဘုရားကျောင်း	<input type="checkbox"/>
ပျက်ကျနေသည့်ကျောင်း	<input checked="" type="checkbox"/>	စေတီပေါ်စေတီ	<input type="checkbox"/>	ခရစ်ယာန်ကျောင်း	<input type="checkbox"/>
အခြား	<input type="checkbox"/>	အခြား	<input type="checkbox"/>	ဂူ	<input type="checkbox"/>
အခြား				အခြား	<input type="checkbox"/>
မှတ်ချက်		မှတ်ချက်		မှတ်ချက်	

လူထုဝတ်ပြုစီမံကိန်းစီမံကိန်းလက်ခွဲ
အပိုင်း-၃ ၂၉.၉.၂၀၁၅

(ဂ) ကျွမ်းကျင်သူများမှတ်တမ်း ၊ ကျေးရွာတွင်နေထိုင်သော သို့မဟုတ် ထခြားရွာမှလာရောက်သောကျွမ်းကျင်သူများ

(၁) စာသင်ကျောင်း			(၂) ကျွမ်းကျင်ရေး			(၃) လက်မှုပညာရှင်		
	ရွာတွင်နေထိုင်သူ	အခြားရွာမှလာသူ		ရွာတွင်နေထိုင်သူ	အခြားရွာမှလာသူ		ရွာတွင်နေထိုင်သူ	အခြားရွာမှလာသူ
မှလတန်းပြဆရာဆရာမ	<input checked="" type="checkbox"/>	<input checked="" type="checkbox"/>	ဆရာဝန်	<input type="checkbox"/>	<input type="checkbox"/>	လက်သမား	<input checked="" type="checkbox"/>	<input type="checkbox"/>
အထက်တန်းပြဆရာဆရာမ	<input type="checkbox"/>	<input type="checkbox"/>	လက်ထောက်ကျွမ်းကျင်ရေးမှူး	<input type="checkbox"/>	<input type="checkbox"/>	ပန်းချီ	<input type="checkbox"/>	<input type="checkbox"/>
အလတ်တန်းပြဆရာဆရာမ	<input type="checkbox"/>	<input type="checkbox"/>	အမျိုးသမီးကျွမ်းကျင်ရေးဆရာမ	<input type="checkbox"/>	<input type="checkbox"/>	လှုပ်စစ်ဆိုင်ရာ	<input type="checkbox"/>	<input type="checkbox"/>
မူကြိုဆရာဆရာမ	<input checked="" type="checkbox"/>	<input checked="" type="checkbox"/>	အမိသားစုမှူး	<input checked="" type="checkbox"/>	<input type="checkbox"/>	စေ့စပ်သူယ်သူ	<input type="checkbox"/>	<input type="checkbox"/>
အခြား	<input type="checkbox"/>	<input type="checkbox"/>	ပြည်သူ့ကျွမ်းကျင်ရေးလုပ်သား (၁)/(၂)	<input type="checkbox"/>	<input type="checkbox"/>	စက်ပြင်ဆရာ	<input type="checkbox"/>	<input type="checkbox"/>
မှတ်စွက်			မှတ်စွက် (၀၇) (၅၆) (၇၅) (၇၆) (၇၇) (၇၈) (၇၉) (၈၀) (၈၁) (၈၂) (၈၃) (၈၄) (၈၅) (၈၆) (၈၇) (၈၈) (၈၉) (၉၀) (၉၁) (၉၂) (၉၃) (၉၄) (၉၅) (၉၆) (၉၇) (၉၈) (၉၉) (၁၀၀)	<input checked="" type="checkbox"/>	<input type="checkbox"/>	မှတ်စွက်		

(ဃ) ကျေးရွာသို့ ရောက်ရှိနိုင်သည့်လမ်းအခြေအနေ / ကျေးရွာတစ်ရွာသည် ၎င်း၏ကျေးရွာအုပ်စုနှင့် ဆက်သွယ်ထားသော လမ်းအခြေအနေ (အောက်ပါပုံစံတို့ပိုင်းပါ)

ကျောက်ကြမ်းလမ်း ကတ္တရာလမ်း ကွန်ကရစ်လမ်း မော်တော်ဆိုင်ကယ်လမ်း
 ကျောက်ခင်းလမ်း ဓမြေသားလမ်း လူသွားလမ်း အခြား _____

(င) ကျေးရွာပျံ့နှံ့မှုစီမံချက်

- (၁) လူထုဝတ်ပြုစီမံကိန်းမတင်မီ ဤကျေးရွာတွင်ကျေးရွာပျံ့နှံ့မှု စီမံချက်ရှိခဲ့ပါသလား? ဝိုင်ပါ
- (၂) ရှိပါလျှင် ဤစီမံချက်ကို မည်သည့် ခုနှစ်တွင်ပြင်ဆင်ခဲ့ပါသနည်း? ၂၀၁၆/၂၀၁၇
- (၃) ဤစီမံချက်ကို ခြုံငုံမှတ်တမ်းပြုခဲ့ပါသလား? ပြုခဲ့ပါသည်/မပြုခဲ့ပါ/မခံပါ

(စ) ခရီးအကွာအဝေး

- (၁) ဤကျေးရွာ၏ဝတ်ပြုပုံစံနှင့်ကျေးရွာအုပ်စု၏ဝတ်ပြုပုံစံအထိမ်းအမှတ်မည်မျှကွာဝေးသနည်း? ၆၆၂ - /မခံပါ
- (၂) ဤကျေးရွာမှ ၎င်းကျေးရွာအုပ်စု၏ဝတ်ပြုပုံစံအထိမ်းအမှတ်ကွာဝေးသည့်အချိန် (၁၅) မိနစ် - ၃၀ မိနစ်

ခြောက်မေ့့ရာသီတွင်ကြာချိန် (၁၅) မိနစ် _____ မော်တော်ဆိုင်ကယ်/ခြေလှမ်း/လမ်း/မော်တော်ဆိုင်ကယ်/အခြား _____
 မိုးရာသီတွင်ကြာချိန် (၃၀) မိနစ် _____ မော်တော်ဆိုင်ကယ်/ခြေလှမ်း/လမ်း/မော်တော်ဆိုင်ကယ်/အခြား _____

(ဆ) ပတ်ဝန်းကျင်ဆိုင်ရာသဘာဝပတ်ဝန်းကျင်အန္တရာယ် -
 ဤကျေးရွာတွင်ကြေခြင်းကိုသို့ သဘာဝပတ်ဝန်းကျင်အန္တရာယ်ကျရောက်မှုခြင်းရှိပါသလား
 မရှိပါ ရှိပါသည် ရှိလျှင်မေးပါပြပါ _____



လူထုပတ်ဝန်းကျင်ထိခိုက်စွန့်ခွာမှု
အပိုင်း-၃ ၂၉-၉-၂၀၁၅

(၈) ကျေးရွာတွင် ခွဲစည်းထားသော အဖွဲ့အစည်းများ
လူထုပတ်ဝန်းကျင်ထိခိုက်စွန့်ခွာမှု ဤကျေးရွာတွင် ကျေးရွာခွဲခြားရေးအတွက် အစိုးရ(သို့)ရွာသားများတိုင်တိုင်(သို့) စီမံကိန်းတစ်ခုခုမှ
ခွဲစည်းထားသည့် အဖွဲ့အစည်းများရှိပါသလား။

- (၁) သမ္မတပြည်
- (၂)

ကျေးရွာခေါင်းဆောင်

အမည် - ဦးဟန်ဌေး :

လက်မှတ်  နေ့စွဲ ၈.၂.၂၀၁၆

လူထုစည်းရုံးရေးမှူး

အမည် - ဦးမောင်မောင်မြင့်

လက်မှတ် Myt နေ့စွဲ ၈.၂.၂၀၁၆



ပုံစံ - ၈ - ၁ ကျေးရွာအခြေခံအချက်အလက်များ (Form PC 1)

လမ်းညွှန်ချက်၊ ကျေးရွာတစ်ရွာသို့ ပထမဆုံးမိတ်ဆက်ခရီး သွားရောက်သောအခါ လူထုစည်းရုံးရေးမှူးသည် ကျေးရွာ ခေါင်းဆောင်များအား ကျေးရွာအချက်အလက်များကို မေတ္တာရပ်ခံ၍ တောင်းခံရမည်။ ဤအချက်အလက်များကို စီမံကိန်း မိတ်ဆက်အစည်းဝေးမတိုင်မီတောင်းခံရမည်။ စီမံကိန်းမိတ်ဆက်အစည်းဝေးတွင် လူထုစည်းရုံးရေးမှူးသည် ဤအချက်အလက် များအား စစ်ဆေးပြီး မှန်ကန်အောင်ပြုလုပ်ရမည်။ ပြီးနောက်တွင် လူထုစည်းရုံးရေးမှူးမှ သတင်းအချက်အလက်ထံသို့ Tablets မှ တဆင့် ဖြည့်သွင်းရမည်။

ကျေးရွာခေါင်းဆောင် အမည် ဦး ကောင်ယု	ကျေးရွာခေါင်းဆောင်၏ ဖုန်းနံပါတ် ၀၇-၄၅ ၈၇၅ ၃၆၂၀	လူထုစည်းရုံးရေးမှူး၏ အမည် ဦး နိုင်ဝင်း ဦး
ပြည်နယ်/တိုင်းဒေသကြီး	မြို့နယ် ဗဟိုဌာန	ကျေးရွာအုပ်စု ဗဟိုဌာန
		ကျေးရွာ ကံ ကြီး ကုန်း

က။ လူဦးရေ

လူမျိုးစု	အိမ်ထောင်စုအရေအတွက်	ကိုးကွယ်သည့်ဘာသာ	အိမ်ထောင်စုအရေအတွက်
လူမျိုးစု (၁) - အချဉ်	၁	ဘာသာ (၁) - ခရစ်ယာန်	၁
လူမျိုးစု (၂) - မြန်မာ	၈၂	ဘာသာ (၂) - မုဉ်း	၈၂
လူမျိုးစု (၃) - မြန်မာ	၁	ဘာသာ (၃) - မုဉ်း	၁
လူမျိုးစုရော		ဘာသာရော	
အခြား	အရေအတွက်		
မသန်စွမ်းသူများ	၁၅		
သက်ကြီးရွယ်အိုများ (၆၅ နှစ် နှင့် အထက်)	၁၇		
စစ်ဘေးရှောင်			

	အမျိုးသား (အရေအတွက်)	အမျိုးသမီး (အရေအတွက်)
လူဦးရေ		
လူမျိုးစု (၁) - အချဉ်	၂၃၁	၂၆၈
လူမျိုးစု (၂) - မြန်မာ	၁	
လူမျိုးစု (၃) - မြန်မာ	၁	
အခြား		
အိမ်ထောင်ဦးစီး	၆၆	၁၈

(ခ) အခြေခံအဆောက်အအုံ အသုံးအဆောင်များ

စာသင်ကျောင်း	အမှတ် ခြံမပါ	ကျန်းမာရေး	အမှတ် ခြံမပါ	ဘာသာရေး အဆောက် အအုံများ	အမှတ် ခြံမပါ
အထက်တန်းကျောင်း	<input type="checkbox"/>	ဆေးရုံ	<input type="checkbox"/>	ဇေတီ	<input type="checkbox"/>
အလယ်တန်းကျောင်း	<input type="checkbox"/>	ကျန်းမာရေးဌာန	<input type="checkbox"/>	ဘုန်းကြီးကျောင်း	<input checked="" type="checkbox"/>
မူလတန်းကျောင်း	<input checked="" type="checkbox"/>	ကျန်းမာရေးဌာနခွဲ	<input type="checkbox"/>	ဟိန္ဒူဘုရားကျောင်း	<input type="checkbox"/>
မူကြိုကျောင်း	<input checked="" type="checkbox"/>	ဆေးပေးခန်း	<input type="checkbox"/>	ရေစိယာန်ကျောင်း	<input type="checkbox"/>
အခြား	<input type="checkbox"/>	အခြား	<input type="checkbox"/>	ဗလ	<input type="checkbox"/>
				အခြား	<input type="checkbox"/>
မှတ်ချက်		မှတ်ချက်		မှတ်ချက်	

(ဂ) ကျွမ်းကျင်သူများမှတ်တမ်း (ကျေးရွာတွင်နေထိုင်သော သို့မဟုတ် စာခြားရွာမှလာရောက်သော ကျွမ်းကျင်သူများ)

(၁) စာသင်ကျောင်း			(၂) ကျန်းမာရေး			(၃) လက်မှုပညာရှင်		
	ရွာတွင် နေထိုင်သူ	အခြားရွာမှ လာသူ		ရွာတွင် နေထိုင်သူ	အခြားရွာမှ လာသူ		ရွာတွင် နေထိုင်သူ	အခြားရွာမှ လာသူ
မှလတန်းပြဆရာ/မ	<input checked="" type="checkbox"/>	<input checked="" type="checkbox"/>	ဆရာဝန်	<input type="checkbox"/>	<input type="checkbox"/>	လက်သမား	<input checked="" type="checkbox"/>	<input type="checkbox"/>
အထက်တန်းပြဆရာ/မ	<input type="checkbox"/>	<input type="checkbox"/>	လက်ထောက် ကျန်းမာရေးမှူး	<input type="checkbox"/>	<input type="checkbox"/>	ပန်းချီ	<input type="checkbox"/>	<input type="checkbox"/>
အလယ်တန်းပြဆရာ/မ	<input type="checkbox"/>	<input type="checkbox"/>	အဆိုသမီးကျန်းမာရေး ဆရာမ	<input type="checkbox"/>	<input type="checkbox"/>	လျှပ်စစ်ကျွမ်းကျင်ပညာရှင်	<input checked="" type="checkbox"/>	<input type="checkbox"/>
မူကြိုဆရာ/မ	<input checked="" type="checkbox"/>	<input checked="" type="checkbox"/>	သားမွေးဆရာမ	<input checked="" type="checkbox"/>	<input type="checkbox"/>	ရေစိုက်သူပိုင်သူ	<input type="checkbox"/>	<input type="checkbox"/>
အခြား	<input type="checkbox"/>	<input type="checkbox"/>	ပြည်သူ့ကျန်းမာရေးလုပ်သား	<input type="checkbox"/>	<input type="checkbox"/>	တော်ပြင်ဆရာ	<input checked="" type="checkbox"/>	<input type="checkbox"/>
မှတ်ချက်			မှတ်ချက်			မှတ်ချက်		

(ဃ) ကျေးရွာသို့ ရောက်ရှိနိုင်သည့် လမ်းအခြေအနေ / ကျေးရွာတစ်ရွာသည် ၎င်း၏ ကျေးရွာအုပ်စုနှင့် ဆက်သွယ်ထားသော လမ်းအခြေအနေ (အောက်ပါတို့ကိုပိုင်ပါ)

ကျောက်စင်းလမ်း: _____ ကြေးသားလမ်း: _____ ကတ္တရာလမ်း: _____ လူသွားလမ်း: _____ ကွန်ကရစ်လမ်း: _____ အခြား: _____
 တော်တော်စိုက်ကယ်လမ်း: _____

(င) ကျေးရွာဖွံ့ဖြိုးရေးစီမံချက်

(၁) လူထုပတ်ဝန်းကျင်ထိခိုက်မှုမရှိစေရန် ဤကျေးရွာတွင် ကျေးရွာဖွံ့ဖြိုးရေး စီမံချက်ရှိပါသလား? ရှိပါသည်/မရှိပါ/မသိပါ

(၂) ရှိပါလျှင် ဤစီမံချက်ကို မည်သည့် ခုနှစ်တွင်ပြင်ဆင်ခဲ့ပါသနည်း? နှစ် _____ /မသိပါ

(၃) ဤစီမံချက်ကို ဦးနယ်မှအထည်ပြုခဲ့ပါသလား? ပြုခဲ့ပါသည်/မပြုခဲ့ပါ/မသိပါ

(စ) ဝေဖန်အကွာအဝေး

(၁) ဤကျေးရွာ၏ပတ်ဝန်းကျင်မှ ၎င်းကျေးရွာအုပ်စု၏ပတ်ဝန်းကျင်ထိခိုက်မှုမရှိစေရန် မည်သည့်အကွာအဝေးသင့်ပါသနည်း? မိုင် _____ /မသိပါ

(၂) ဤကျေးရွာမှ ၎င်းကျေးရွာအုပ်စု၏ပတ်ဝန်းကျင်ထိခိုက်မှုမရှိစေရန် သွားလာရာတွင် ကြာမြင့်သည့် အချိန်၊ ခြောက်သွေ့ရာသီတွင် ကြာချိန် _____ နှစ် _____ /မသိပါ

မိုးရာသီတွင် ကြာချိန် _____ နှစ် _____ /မသိပါ

(ဆ) ပတ်ဝန်းကျင်ဆိုင်ရာ သဘာဝဘေးအန္တရာယ်

ဤကျေးရွာတွင် ကြောက်ရွံ့စရာဘေးအန္တရာယ်ကူးရောက်မှုများ ရှိပါသလား။
 မရှိပါ ရှိပါသည် ရှိလျှင် ဖော်ပြပါ _____

(ဇ) ကျေးရွာတွင် ဖွံ့ဖြိုးတိုးတက်ရေး အဖွဲ့အစည်းများ

လူထုပတ်ဝန်းကျင်ထိခိုက်မှုမရှိစေရန် ဤကျေးရွာတွင် ကျေးရွာဖွံ့ဖြိုးရေးအတွက် အစိုးရ (သို့) ရွာသားများကိုယ်တိုင် (သို့) စီမံကိန်းတစ်ခုခု ဖွဲ့စည်းထားသည့် အဖွဲ့အစည်းများရှိပါသလား

(၁) _____

(၂) _____

(ဈ) အထွေထွေအုပ်ချုပ်ရေး ဦးစီးဌာန (GAD) မှ မှတ်တမ်းတင်ထားခြင်း

ဤကျေးရွာသည် အထွေထွေအုပ်ချုပ်ရေး ဦးစီးဌာန (GAD) မှ မှတ်တမ်းတင်ထားမှု ရှိပါသလား။
 မရှိပါ ရှိပါသည်

ကျေးရွာခေါင်းစောင် အမည်: _____ လက်မှတ်: _____
 ကျေးရွာခေါင်းစောင် အမည်: _____ လက်မှတ်: _____
 လက်မှတ်: _____



လူထုပတ်ဝန်းကျင်ထိခိုက်မှုကင်းရှင်းရေးနှင့်
အထိန်းသိမ်းရေးဦးစီးဌာန
အထိန်းသိမ်းရေးဦးစီးဌာန (PC 2)

ပုံစံ ၀-၂ - စီမံကိန်းစက်ဝန်းအချိန်ဇယား (PC 2)

လမ်းညွှန်ချက်-သက်ဆိုင်ရာလူထုစည်းရုံးရေး/လက်ထောက်နည်းပညာနည်းပညာများမှ စီမံကိန်းစက်ဝန်းအဆင့်တစ်ခုစီ ပြီးစီးတိုင်းကျေးရွာနှင့် ကျေးရွာအုပ်စု
အတွက် ဤပုံစံကိုဖြည့်သွင်းရမည်။

စည်းရုံးရေး/မန်ထမ်း-အမည် _____ ဦးစောဇင်မောင် ၆၆၆

နေ့စွဲ _____ စက်ဝန်းအားအမှတ်ခြစ်ပါ စက်ဝန်း(၁) စက်ဝန်း(၂) စက်ဝန်း(၃)
 စက်ဝန်း (၄)

ပြည်နယ်/တိုင်း _____ မြို့နယ် _____ ကျေးရွာ _____ ကျေးရွာအုပ်စု _____ မြို့နယ် _____ ကျေးရွာ _____

၇၅.၂.၂၀၁၆

စီမံကိန်းဆောင်ရွက်မှုအဆင့်များ	နေ့စွဲ		အစည်းအဝေးတွင်တက်ရောက်သူအရေအတွက်			
	စတင်သည့်နေ့စွဲ	ပြီးဆုံးသည့်နေ့စွဲ	အမျိုးသားအရေအတွက်	အမျိုးသမီးအရေအတွက်	အိမ်ထောင်စုအရေအတွက်	လူမျိုးစုတက်ရောက်သူအရေအတွက်နှင့် လူမျိုးစုအမည်
၁. ကျေးရွာစီမံကိန်း ပိတ်ဆက်အစည်းအဝေး	၇.၂.၂၀၁၆	၇.၂.၂၀၁၆	၅၀	၁၁	၆၆	၅၅၆ ၅၆
၂. ကျေးရွာဖွံ့ဖြိုးရေး စီမံချက်ရေးဆွဲခြင်းအစည်းအဝေး	၁၆.၂.၂၀၁၆	၁၆.၂.၂၀၁၆	၅၁	၂၄	၇၅	၅၆၆ ၅၆
၃. ကျေးရွာအုပ်စု လုပ်ငန်းဆုံးဖြတ်ချက်ချသည့်အစည်းအဝေး						
၄. မြို့နယ်အဆင့်စီမံကိန်းရေးဆွဲရေးနှင့်အကောင်အထည်ဖော်ရေးကော်မတီ၏ စီမံကိန်းသုံးသပ်မှုအစည်းအဝေး			မလို	မလို	မလို	မလို
၅. မြို့နယ်စီမံကိန်းရေးဆွဲရေးနှင့်အကောင်အထည်ဖော်ရေးကော်မတီ၏ဆုံးဖြတ်မှုကို ရွာသို့ အသိပေးအကြောင်းကြားသည့်အစည်းအဝေး	၁၀.၅.၂၀၁၆	၁၀.၅.၂၀၁၆	၃၀	၁၆	၄၆	၅၆၆ ၅၆
၆. စီမံကိန်းလုပ်ငန်းစွဲစီမံချက်ရေးဆွဲခြင်းအစည်းအဝေး	မလို	မလို	မလို	မလို	မလို	မလို
၆.၁။ စီမံကိန်းလုပ်ငန်း အကောင်အထည်ဖော်ရေးအစီအစဉ် ရေးဆွဲခြင်း	၁၉.၅.၂၀၁၆	၁၉.၅.၂၀၁၆	၄၁	၁၃	၅၄	၅၆၆ ၅၆



ပုံစံ - ၀၂ - စီမံကိန်းစက်ဝန်းအချိန်ဇယား (PC 2)

လမ်းညွှန်ချက်၊ သက်ဆိုင်ရာလူထုဝတ်စုံ/လက်ထောက်နည်းပညာနည်းပညာများ/စီမံကိန်းစက်ဝန်းအဆင့်တစ်ခုစီပြီးစီးတိုင်း ကျေးရွာနှင့် ကျေးရွာအုပ်စုအတွက် ဤပုံစံကို ဖြည့်သွင်းရမည်။	
စည်းရုံးရေးမှူး/ဝန်ထမ်း အမည်	ဒေါ်အိတ်စု
နေ့စွဲ	စက်ဝန်းအားအမှတ်ဖြစ်ပါ <input type="checkbox"/> စက်ဝန်း(၁) <input type="checkbox"/> စက်ဝန်း(၂) <input type="checkbox"/> စက်ဝန်း(၃)
ပြည်နယ်/တိုင်း	မန္တလေး
မြို့နယ်	ကျေးရွာအုပ်စု
ကျေးရွာအုပ်စု	ကျေးရွာ
မိမိ၏အမည်	မိမိ၏အမည်

စီမံကိန်းဆောင်ရွက်မှုအဆင့်များ	နေ့စွဲ		အစည်းအဝေးအတွက်အချိန်ဇယား			
	စတင်သည့်နေ့	ပြီးဆုံးသည့်နေ့	အချိန်အရအတွက်	အချိန်အရအတွက်	အိမ်ထောင်စုအရအတွက်	လူမျိုးစုအရအတွက်
၁။ ကျေးရွာစီမံကိန်း မိတ်ဆက်အစည်းအဝေး	၁၈.၁.၁၇	၁၈.၁.၁၇	၄၂	၂၁	၅၅	၆၃ ၅၆
၂။ ကျေးရွာဖွံ့ဖြိုးရေး စီမံချက်ရေးဆွဲခြင်းအစည်းအဝေး	၂၀.၁.၁၇	၂၈.၁.၁၇	၄၃	၃၂	၅၅	၅၆
၃။ ကျေးရွာအုပ်စု လုပ်ငန်းဆုံးဖြတ်ချက်ချသည့်အစည်းအဝေး						
၄။ မြို့နယ်အဆင့် စီမံကိန်းရေးဆွဲရေး နှင့် အကောင်အထည်ဖော်ရေးကော်မတီ၏ စီမံကိန်း သုံးသပ်မှုအစည်းအဝေး			မလို	မလို	မလို	မလို
၅။ မြို့နယ် စီမံကိန်းရေးဆွဲရေး နှင့် အကောင်အထည်ဖော်ရေး ကော်မတီ၏ဆုံးဖြတ်မှုကို ရွာသို့ အသိပေးအကြောင်းကြားသည့် အစည်းအဝေး	၁.၃.၂၀၁၇	၁.၃.၂၀၁၇	၄၆	၃၁	၅၅	၅၆ ၅၆
၆။ စီမံကိန်းလုပ်ငန်းဆွဲစီမံချက်ရေးဆွဲခြင်းအစည်းအဝေး						
၆.၁။ စီမံကိန်းလုပ်ငန်း အကောင်အထည်ဖော်ရေးအစီအစဉ် ရေးဆွဲခြင်း	၁၃.၃.၂၀၁၇	၁၃.၃.၂၀၁၇	၄၇	၃၅	၅၀	၅၆ ၅၆



လူငှာ့ဘိဉ်၊ စိမံကိန်း၊ စိမံကိန်းလက်စွဲ အပိုင်း - (၃) - ၂၉.၄.၂၀၁၆

၆.၂။ ပယ်လူရေအစိအစဉ် ရေးဆွဲခြင်း	၁၃.၃.၂၀၁၇	၁၃.၃.၂၀၁၇	၄၃	၃၅	၇၈	၂၇၀	၅၆၂
၆.၃။ ၁၁၅၅၅၅၅၅၅၅၅၅ လူဗာထားအစိအစဉ် ရေးဆွဲခြင်း	၁၃.၃.၂၀၁၇	၁၃.၃.၂၀၁၇	၄၃	၃၅	၇၈	၇၈	၅၆၂
၆.၄။ မြင်/ထိန်းအစိအစဉ် ရေးဆွဲခြင်း	၁၃.၃.၁၇	၁၃.၃.၂၀၁၇	၄၃	၃၅	၇၈	၇၈	၅၆၂
၇။ စိမံကိန်းလုပ်ငန်းခွဲ တိုးတက်မှု စောင့်ကြည့် အစည်းအဝေး	၃၀.၃.၁၇	၃၀.၃.၁၇	၄၂	၃၆	၈၀	၈၀	၅၆၂
၇.၁။ အစည်းအဝေး ပထမအကြိမ်	၃၀.၃.၁၇	၃၀.၃.၁၇	၄၂	၃၅	၈၀	၈၀	၅၆၂
၇.၂။ အစည်းအဝေး ဒုတိယအကြိမ်	၂၄.၅.၁၇	၂၄.၅.၁၇	၃၆	၃၅	၇၄	၇၄	၅၆၂
၈။ စိမံကိန်းလုပ်ငန်းခွဲ အပြီးသတ်စစ်ဆေးခြင်း အစည်းအဝေး	၄.၆.၁၇	၄.၆.၁၇	၃၀	၃၇	၆၇	၆၇	၅၆၂
၉။ လူဗာစစ်ဆေးခွဲအစည်းအဝေး	၈.၆.၁၇	၈.၆.၁၇	၅၅	၅၂	၁၀၇	၁၀၇	၅၆၂-၁၀၇

ပုံစံ ၈-၃ ကျေးရွာခွဲ ငြိမ်းရေး ဦးစားဝေအစီအစဉ် (Form PC 3)

လမ်းညွှန် ချက် /အဆင့်(၃)ကျေးရွာပျော်မွန်းချက်အစဉ်အစဉ်ပြီးဆုံးသောအခါ ကျေးရွာစီမံကိန်း အထောက်အကူပြု
 ကော်မတီသည် လူထုစည်းရုံးရေးများအကူအညီဖြင့် ဤပုံစံကိုပြည့်စုံအောင် ဖြည့်သွင်းရမည်။ အားလုံးသော အခက်အခဲ
 အတားအဆီးများ၊ ဖွံ့ဖြိုးမှုဦးစားပေးအစီအစဉ်များလူထုတဟိုတစ်ဟိုခင်း ခန့်မှန်းဆန်းစစ်ခြင်းနှင့် မသက်ဆိုင်သည့် လုပ်ငန်းများ
 အားလုံးကိုဖော်ပြရမည်။

လူထုစည်းရုံးရေးများ/မန်ဆေးအစဉ် ဦးမောင်မောင်မြင့်

နေ့စွဲ ၂၇.၇.၂၀၁၆ စက်ဝန်းအား အမှတ်ခြစ်ပါ (✓) ၎် စက်ဝန်း(၁)
 စက်ဝန်း(၂)၊ စက်ဝန်း(၃)၊ စက်ဝန်း(၄)

မြည်စည်/တိုင်း စစ်ကိုင်: ငြိမ်းရေးဦးစားဝေအစီအစဉ်အတွက် မိမိ ကျေးရွာ က(၅) ကျေးရွာ

၈. အခက်အခဲအတားအဆီးများအားလုံးအစွဲမရှိခြင်း - ယခုလက်ရှိအခြေအနေတွင်ဤကျေးရွာခွဲ ငြိမ်းရေးကော်မတီအတွက်
 အဓိကအခက်အခဲအတားအဆီးများသည် မည်သည်များဖြစ်ပါသနည်း(အမျိုးသား/သမီး အနည်းဆုံးအခက်အခဲ ၅ ခုဖော်ပြပါ)

အမျိုးသား အဖွဲ့မှတင်ပြသောအခက်အခဲအတားအဆီးများ		အမျိုးသမီး အဖွဲ့မှတင်ပြသောအခက်အခဲအတားအဆီးများ	
၁	ပညာရေး နှင့် ကျန်းမာရေး အခက်အခဲ	၁	ပညာရေး နှင့် ကျန်းမာရေး အခက်အခဲ
၂	ကျေးရွာ အလုပ်အကိုင် အခက်အခဲ	၂	လမ်းပန်းဆက်သွယ်မှု အခက်အခဲ
၃	လမ်းပန်းဆက်သွယ်မှု အခက်အခဲ	၃	ကျေးရွာ အလုပ်အကိုင် အခက်အခဲ
၄	လူမှုမှုအဆင်အတန်း အခက်အခဲ	၄	လူမှုမှုအဆင်အတန်း အခက်အခဲ
၅	သဘာဝပတ်ဝန်းကျင် အခက်အခဲ	၅	သဘာဝပတ်ဝန်းကျင် အခက်အခဲ

၉. ပျော်မွန်းခြင်း- နောင်လာမည့် (၅) နှစ် အတွင်း ကျေးရွာခွဲ ငြိမ်းရေး ပျော်မွန်းလျာထားချက်များအား ဖော်ပြပါ။

အမျိုးသားအဖွဲ့မှတင်ပြသောပျော်မွန်းချက်များ		အမျိုးသမီးအဖွဲ့မှတင်ပြသောပျော်မွန်းချက်များ	
၁	ကျောင်း အ.လ.က(ခွဲ) ၅ ခုရှိမည်	၁	ပညာရေး မြင့်မား လာမည်
၂	ကျန်းမာရေးစောင့်ရှောက်ရေးနှင့် ဆေးကုသမှု ရရှိမည်	၂	စောင့်ရှောက်ရေး ရရှိလာမည်
၃	ကျေးရွာအလုပ်အကိုင် နှင့် လမ်းဆက်သွယ်ရေး တိုးတက်မည်	၃	ပို့လမ်းမှု ရရှိမည်
၄	လူမှုမှုအဆင်အတန်း မြင့်မားလာမည်	၄	လမ်းပန်းဆက်သွယ်ရေး ဆက်တက်ကောင်းမွန်မည်
၅		၅	ကျေးရွာအဖွဲ့အစည်း တိုးတက်မည်

၈. ဤကော့ရွာအတွက် ဦးစားပေး (၃) နှစ်အတွက် ဦးစားပေး ဖွံ့ဖြိုးတိုးတက်မှု လုပ်ငန်း အစီအစဉ်များအား ဝေါ်ပြပါ။
(လူထုဝဟ်ပြုစီမံကိန်း ဗဟ်ကိန်းအတွက် အဆိုပြုသော အစီအစဉ်များကို ဦးစားပေး အဆင့်အလိုက် ဝေါ်ပြပြီး ကျန်လူထုဝဟ်ပြု စီမံကိန်း ဗဟ်ကိန်းအရင်းအမြစ်နှင့် ယက်သက်သည့် အစီအစဉ်များလည်း ဝေါ်ပြချန်ခြင်းတည်း)

ကော့ရွာအတွက် ဦးစားပေး ဖွံ့ဖြိုး တိုးတက်မှု လုပ်ငန်းစဉ်များ	အဆိုပြုသူ (အမျိုးသားများ/ အမျိုးသမီးများ/ အမျိုးသား + အမျိုးသမီး)	လူထုဝဟ်ပြုစီမံကိန်းအတွက် အဆိုပြု သည့် (ဦးစားပေးအဆင့် အလိုက် ဝေါ်ပြပါ)	ခန့်မှန်း ကုန်ကျ စရိတ်	အကျိုးစပ် တား ခွင့်ရှိသူ ခန့်မှန်းခြေ အရေ အတွက်
၀ တာဝန်ပေးပေးခြင်း	မကျိုးသား	၁	၅၂၀၀၀၀၀	၅၂၀၀၀၀၀
၁ ရေကန်၊ ရေအိုင်	မကျိုးသမီး	၂	၅၂၀၀၀၀၀	၅၂၀
၂ ရွာတွင်း ရေချိုးစနစ်အား ဖွံ့ဖြိုးရေး	မကျိုးသား	၃	၁၂၀၀၀၀၀	၅၂၀
၃ ရွာတွင်းလမ်း ဖွံ့ဖြိုးရေး	မကျိုးသား + မကျိုးသမီး	၄	၁၄၀၀၀၀၀	၅၂၀
၄ ကျေးရွာအတွင်း	မကျိုးသား + မကျိုးသမီး	၅	၅၂၀၀၀၀၀	၅၂၀
၅ မြေ ဖွံ့ဖြိုးရေး	မကျိုးသမီး	၆	၄၅၀၀၀၀၀	၁၁၄
၆ စားနပ်ရိက္ခာ	မကျိုးသား	၇	၅၂၀၀၀၀၀	၅၂၀

ဥက္ကဋ္ဌ၊ ကော့ရွာစီမံကိန်းအထောက်အပံ့ဖြူတော်စီမံကိန်းအဖွဲ့သည်။

ဆည် ဝေါ်ပြီ ဝေါ်ပြီ လက်မှတ် ဝေါ်ပြီ ၁၄.၅.၂၀၁၆



ပုံစံ - ၈ - ၃ ကျေးရွာဖွံ့ဖြိုးရေး ဦးစားပေးအစီအစဉ် (Form PC 3)

လမ်းညွှန်ချက်၊ အဆင့်(၃) ကျေးရွာမှော်မှန်းချက်အစဉ်အလေး ပြီးဆုံးသောအခါ ကျေးရွာစီမံကိန်း အထောက်အကူပြု ကော်မတီသည် လူထုစည်းရုံးရေးပျားအကူအညီဖြင့် ဤပုံစံကိုပြည့်စုံအောင် ဖြည့်သွင်းရမည်။

လူထုစည်းရုံးရေးပျား/ဝန်ထမ်း အမည် ဦး ဒီဇင်္ဂါ

နေ့စွဲ ၂၀၁၅.၁၀.၁၇ ကော်ဝန်းအား အမှတ်ခြစ်ပါ (✓) ကော်ဝန်း(၁)
 ကော်ဝန်း(၂) ကော်ဝန်း(၃) ကော်ဝန်း(၄)

ပြည်နယ်/တိုင်း စစ်ကိုင်း ဇွန်မြို့နယ် ကျေးရွာအုပ်စု မဲလူ ကျေးရွာ ကံကြီး

က၊ အခက်အခဲအတားအဆီးများအားဆွေးနွေးခြင်း - ယခုလက်ရှိအခြေအနေတွင် ဤကျေးရွာဖွံ့ဖြိုးတိုးတက်ရေးအတွက် အဓိက အခက်အခဲအတားအဆီးများသည် မည်သည်များဖြစ်ပါသနည်း။ (အမျိုးသား/သမီး အနည်းဆုံးအခက်အခဲ ၅ ခုစီဖော်ပြပါ)

အမျိုးသား အဖွဲ့မှ တင်ပြသောအခက်အခဲအတားအဆီးများ		အမျိုးသမီး အဖွဲ့မှတင်ပြသောအခက်အခဲအတားအဆီးများ	
၁	ရေဓာတ်အား	၁	ကျွန်းမြားရေးဓာတ်အား
၂	ကျွန်းမြားရေးဓာတ်အား	၂	ကမ္ဘာပျက်ဆုံးစွယ်လျှော့ဓာတ်အား
၃	ကမ္ဘာပျက်ဆုံးစွယ်လျှော့ဓာတ်အား	၃	ပညာရေးဓာတ်အား
၄	ရေဓာတ်အား	၄	ရေဓာတ်အား
၅	ပညာရေးဓာတ်အား	၅	ဝင်ငွေဓာတ်အား

ခ၊ မှော်မှန်းခြင်း - နောင်လာမည့် (၅)နှစ် အတွင်း ကျေးရွာဖွံ့ဖြိုးရေး မှော်မှန်းလျာထားချက်များအား တင်ပြပါ။

အမျိုးသားအဖွဲ့မှ တင်ပြသောမှော်မှန်းချက်များ		အမျိုးသမီးအဖွဲ့မှ တင်ပြသောမှော်မှန်းချက်များ	
၁	ပညာရေး ကောင်းမွန်လာမည်	၁	ကျွန်းမြားရေးကောင်းမွန်လာမည်
၂	ဘေးလူသုံး ရေကောင်းမွန်လာမည်	၂	ကမ္ဘာပျက်ဆုံးစွယ်လျှော့ ကောင်းမွန်လာမည်
၃	ကျွန်းမြားရေးအစီအစဉ်ကောင်းမွန်လာမည်	၃	ပညာရေးကောင်းမွန်လာမည်
၄	ကမ္ဘာပျက်ဆုံးစွယ်လျှော့ ကောင်းမွန်လာမည်	၄	ဘေးလူသုံးရေ ကောင်းမွန်လာမည်
၅	ဝင်ငွေကောင်းမွန်လာမည်	၅	စီမံကိန်း လိုအပ်ပါ များလာမည်

ဂ၊ လူထုစီမံကိန်း၏ လာမည့် (၄) နှစ်အတွက် အကျုံးဝင်သော ဦးစားပေး ဖွံ့ဖြိုးတိုးတက်မှု လုပ်ငန်း အစီအစဉ်များအားဖော်ပြပါ။

အဆင့်	ကျေးရွာအတွက် ဦးစားပေး ဖွံ့ဖြိုးတိုးတက်မှု လုပ်ငန်းစဉ်များ	အဆိုပြုသူ (အမျိုးသားများ/ အမျိုးသမီးများ/အမျိုးသား+ အမျိုးသမီး)	ခန့်မှန်းကုန်ကျ စရိတ်	အကျိုးခံစားခွင့်ရှိသူ ခန့်မှန်းခြေ အရေအတွက်
၁	စာသင်ကျောင်း ပြုပြင်မှု	ကျား + မ	၈၅၀၀,၀၀၀	၆၀၂
၂	ဆေးပေးခန်းအား	ကျား + မ	၄၀၀၀,၀၀၀	၆၀၂
၃	မူကြမ်းကျွန်းတည်ဆောက်ခြင်း	ကျား	၂၅၀၀,၀၀၀	၆၀၂
၄	ရေကောင်းတည်ဆောက်ခြင်း	ကျား	၈၅၀၀,၀၀၀	၆၀၂
၅	စီမံကိန်း တွင် ခံစားမှု	မ	၃၀၀၀,၀၀၀	၆၀၂

ထေ လူထုဝိပဿနာ၏ လာမည့် (၄) နှစ်အတွက် အကျိုးပိုင်သော ဦးစားပေး ခွင့်ပြုတိုးတက်မှု လုပ်ငန်း အစီအစဉ်များအားဖော်ပြပါ။

အဆင့်	ကျေးရွာအတွက် ဦးစားပေး ခွင့်ပြု တိုးတက်မှု လုပ်ငန်းစဉ်များ	အစီအစဉ် (အစီအစဉ်များ/ အစီအစဉ်များ/အစီအစဉ်များ+ အစီအစဉ်များ)	အခန်းကဏ္ဍ
၁			
၂			
၃			
၄			
၅			

ခေါင်းဆောင်၊ ကျေးရွာဝိပဿနာအထောက်အကူပြုကော်မတီမှ အတည်ပြုသည်။

အမည် ဒေါ်စုစု လက်မှတ် SS ၀၄.၅.၂၀.၇.၂၀၁၇



စစ်ကိုင်းတိုင်းဒေသကြီး၊ ဗန်းမောက်မြို့နယ်

(က) - ၂။ ကျေးရွာအစည်းအဝေးမှတ်တမ်း

ကျေးရွာ ။ ။ ကံကြီးကုန်း

ကျေးရွာအုပ်စု။ ။ ဗံလူ

အစည်းအဝေးပြုလုပ်သည့်နေရာ။ ။ ကျေးရွာကုန်

နေ့စွဲ ။ ။ ၈. ၂. ၂၀၁၆

အကြောင်းအရာ။ ။ ပထမနှစ်
မိတ်ဆက်အစည်းအဝေးပထမအကြိမ်အစည်းအဝေးပြုလုပ်ခြင်း။

စီမံကိန်း

ဆွေးနွေးချက်များ

အစည်းအဝေးတက်ရောက်သူဦးရေ-ကျား(၅၀)ဦး နှင့်မ (၃၃)ဦး=(၈၃)ဦး

ဆွေးနွေးချက်များ

ဆွေးနွေးချက်(၁)

မိတ်ဆက်အစည်းအဝေးတွင်ကျေးရွာဥက္ကဋ္ဌမှကျေးရွာလူထုနှင့်လူထုဗဟိုပြုစီမံကိန်းမှဝန်ထမ်းများကိုမိတ်ဆက်အဖွဲ့အမှတ်စဉ်ကားပြောကြားခြင်း။ထို့နောက်ဝန်ထမ်းမှ အဖွဲ့အစည်းအမည်၊ အလှူရှင်အမည်၊ အကောင်အထည် ဖော်ဆောင်ရွက်သည့်ဌာနနှင့် စီမံကိန်းဖွဲ့စည်းပုံများနှင့် ကျား၊မရေးရာ ကဏ္ဍများအကြောင်း မိတ်ဆက် ရှင်းလင်းပြောကြားပြီး ကျေးရွာစေတနာ့ဝန်ထမ်းရွေးချယ်ခြင်း(က+မ)တွင် လူထု၏ အတည်ပြုချက်နှင့် မဟုတ်ဘဲ လျှို့ဝှက်ချက်မဲပေးစနစ်ဖြင့် ရွေးချယ်ခြင်း။လူထုပူးပေါင်းပါဝင်သော လူမှုဆန်းစစ်ခြင်းများ ပြုလုပ်သွားမည်ဖြစ် ကြောင်း ဆွေးနွေးပြောကြားခဲ့ပါသည်။

ရွေးချယ်ရေး(၂)

မိတ်ဆက်ရွေးချယ်မှုအပြီးတွင် ကျေးရွာစေတနာ့ဝန်ထမ်း လိုက်နာရမည့် စည်းကမ်းချက်များကိုရှင်းလင်း ပြောကြား၍ ကျေးရွာလူထု ကိုယ်တိုင်လျှို့ဝှက်ချက်မဲပေးစနစ်ဖြင့် စေတနာ့ဝန်ထမ်း(က-၁)(မ-၁)ကို ရွေးချယ် ရန်ရွေးချယ်ခွင့်ရှိပါသည်။

ဆုံးဖြတ်ချက်(၁)

ကျေးရွာလူထုမှ စီမံကိန်း၏ဖွဲ့စည်းပုံ လုပ်ဆောင်ရမည့်အချက်များနှင့် လိုက်နာကျင့်သုံးရမည့်နည်းလမ်း များကိုလိုက်နာဆောင်ရွက်ရန်၊စေတနာ့ဝန်ထမ်းရွေးချယ်ခြင်းကိစ္စနှင့်ပတ်သက်၍တက်ရောက်လာသော ကျေးရွာလူထုမှ အမှန်တကယ် လုပ်ကိုင်နိုင်သူ၊ကျေးရွာဖွံ့ဖြိုးရေးအတွက် စိတ်ပါဝင်စားမှုရှိသူ၊ပြောတက်ဆိုတက်ရှိသူများ ကို ရွေးချယ်ရန် ပြောကြားပြီး စေတနာ့ဝန်ထမ်း(က-၁)(မ-၁) ကို တက်ရောက်လာသော ကျေးရွာလူထုမှ လျှို့ဝှက်မဲစနစ် ဖြင့် ရွေးချယ်ရန်ရှယ်ရန် ဆုံးဖြတ်ခဲ့သည်။ထို့နောက် လူမှုဆန်းစစ်ခြင်း(PRA)အကြောင်းတွင် ပါဝင်သောထူးခြားဖြစ်စဉ် များ အမျိုးသမီးဆိုင်ရာ သုံးသပ်ချက်များ၊ အသက်မွေးဝမ်းကျောင်းဆိုင်ရာများကို ဆက်လက်ရွေးချယ်ရန် ဆုံးဖြတ်ခဲ့ကြပါသည်။

သဘောတူညီမှုများ

- (၁)ကျေးရွာသူ/သားအားလုံး စီမံကိန်းမှ ရရှိလာသော ရံပုံငွေကို ကျေးရွာတွင် အကျိုးရှိစွာ သုံးစွဲရန် သဘောတူညီခဲ့ပါသည်။
- (၂)ကျေးရွာစေတနာ့ဝန်ထမ်း(၂)ဦးအား လျှို့ဝှက်မဲပေးစနစ်ဖြင့်ရွေးချယ်ရန်သဘောတူညီခဲ့ကြပါသည်။
- (၃)ရွေးချယ်ခံရသောစေတနာ့ဝန်ထမ်း(၂)ဦးမှာလည်းအမှန်တကယ်လုပ်ဆောင်နိုင်ကြောင်းသဘောတူညီခဲ့ပါသည်။
- (၄)ထို့နောက် တက်ရောက်လာသော ကျေးရွာလူထုမှ လူမှုဆန်းစစ်ခြင်း(PRA)အဆင့်များ ဆက်လက်ပြုလုပ်ရွေးချယ်ရန်သဘောတူညီခဲ့ကြပါသည်။

ဆုံးဖြတ်ချက် (၁၁)

ကျေးရွာသူလူထု စီမံကိန်း၏ ဖွဲ့စည်းပုံ လုပ်ဆောင်ရေးညွှန်းစဉ်များ
ဒို့ လိုက်နာကျင့်သုံးရမည့်နည်းလမ်းများကို လိုက်နာဆောင်ရွက်ရန်၊ ဆေးကု
ဝန်ထမ်းရွေးချယ်ခြင်း ကိစ္စနှင့် ပတ်သက်၍ တက်ရောက်လာကြသော ကျေးရွာ
လူထုမှ စာမျက်နှာကပ်လုပ်ကိုင်ခဲ့ရပါသည်။ ကျေးရွာဖွံ့ဖြိုးရေးအတွက် စီမံကိန်း
စားဖွဲ့ပါသည်။ ပြောတတ်ဆိုတတ်၍ သူများကို ရွေးချယ်ရန်ဖြောင့်ဖြိုးပြီး ဆေး
ကုရေးဝန်ထမ်း (၈-၁၁)၊ (၈-၁၁) ကို တက်ရောက်လာကြသော ကျေးရွာ
လူထုမှ လျှို့ဝှက်မဲပေးခြင်းနှင့် ဖြစ်ပေါ်စေရန် ရွေးချယ်ရန် ဆုံးဖြတ်ခဲ့ကြသည်။ ထို့
နောက် လူမှုဆန်းစစ်ခြင်းအကြောင်းတွင် ပါဝင်သော သုံးခြားဖြစ်ခြင်းများ၊
အဖွဲ့ဝင်အဖွဲ့ဝင်အဖွဲ့ဝင် သုံးယောက်များ၊ အသက်မွေးဝမ်းကျောင်းဆိုကျေးရွာ
ကို ဆက်လက်ဆွေးနွေးရန် ဆုံးဖြတ်ခဲ့ကြသည်။

သဘောတူညီချက်များ

- ၁၁) ကျေးရွာသူ၊ ရွာသားများကလေး ဖွဲ့ စီမံကိန်းမှ ဂုဏ်သဘော ရံပုံငွေ
ကို ကျေးရွာတွင် အကျိုးရှိစွာ သုံးစွဲရန် သဘောတူညီခဲ့ကြသည်။
- ၁၂) ကျေးရွာဆေးကုရေးဝန်ထမ်း (၂၁) ဦးက လျှို့ဝှက်မဲပေးခြင်းနှင့် ဖြစ်
ပေါ်စေရန် သဘောတူညီခဲ့ကြသည်။
- ၁၃) ရွေးချယ်ခံရသော ဆေးကုရေးဝန်ထမ်း (၂၁) ဦးမှာ သည်း စာမျက်နှာကပ်
လုပ်ဆောင်နိုင်ကြောင်း သဘောတူညီခဲ့ကြသည်။
- ၁၄) ဆိုနောက် တက်ရောက်လာကြသော ကျေးရွာလူထုမှ လူမှုဆန်း
စစ်ချက် (PRA) အစည်းများ ဆက်လက်ပြုလုပ်ဆွေးနွေးရန် သ
ဘောတူညီခဲ့ကြပါသည်။

အစည်းအဝေးမှတ်တမ်း



စစ်ကိုင်းတိုင်းဒေသကြီး၊ ပန်းမောက်မြို့နယ်

(ခ) ဒုတိယအကြိမ်ကျေးရွာအစည်းအဝေးမှတ်တမ်း

ကျေးရွာ ။ ။ ကံကြီးကျွန်း

ကျေးရွာအုပ်စု။ ။ မံလူ

အစည်းအဝေးပြုလုပ်သည့်နေရာ။ ။ ကျေးရွာကျပ်

နေ့စွဲ ။ ။ ၂၆.၂.၂၀၁၆

အကြောင်းအရာ။ ။ ပထမနှစ်စီမံကိန်း ဒုတိယအကြိမ်အစည်းအဝေး ဦးစားပေးလုပ်ငန်းရွေးချယ်ခြင်းနှင့် ကျေးရွာစီမံကိန်းအထောက်အကူပြုကော်မတီရွေးချယ်ခြင်း။

အစည်းအဝေးတက်ရောက်သူများ။ ။ ကျေးရွာသား(၅၃)၊ ကျေးရွာသူ(၃၄)၊ စေတနာ့ဝန်ထမ်းအမျိုး သား(၁)ဦး၊ အမျိုးသမီး(၁)ဦး

ဒုတိယအကြိမ်အစည်းအဝေးအတွက် တက်ရောက်လာသော ကျေးရွာလူထုအား အမျိုးသား/ အမျိုးသမီးများအား သီးခြားခွဲ၍ လူမှုဆန်းစစ်ခြင်း(PRA)အဆင့်များ ဆက်လက်ပြုလုပ် ဆွေးနွေးခဲ့ကြပါသည်။ ၎င်းနောက် အခက်အခဲများကို ဖော်ထုတ်ခဲ့ကြသည်။ ဖော်ထုတ်ထားသော ပြဿနာ များကို အမျိုးသား/သမီးပေါင်းပြီး တူညီသော လုပ်ငန်းထွက်ပေါ်လာသည်။ ထို့နောက် အမျိုးသား/ သမီးများ၏ နောက်(၅)နှစ် မျှော်မှန်းချက်များကို ဆက်လက်ဖော်ထုတ်ခဲ့ကြသည်။ ထွက်ပေါ်လာသော လုပ်ငန်းများကို လူထုဗဟိုပြုစီမံကိန်း၏ အကျိုးဝင်သောလုပ်ငန်းများနှင့် အကျိုးမဝင်သောလုပ်ငန်း များကိုချပြခဲ့ပြီး ကျေးရွာဖွံ့ဖြိုးလုပ်ငန်းများကိုအဆင့်သတ်မှတ်၍ ရွေးချယ်ခဲ့ကြသည်။ အမျိုးသား အတွက်

အမျိုးသမီးအတွက် ဟူ၍ ပြဿနာများကို အခြေခံပြီး ပြဿနာသစ်ပင်များကို ရေးဆွဲပြီး ပြဿနာများကို မည်သို့ဖြေရှင်းရမည်ကို ဖော်ထုတ်ခဲ့ကြသည်။ ထွက်ပေါ်လာသော လုပ်ငန်းများကို အကောင်အထည်ဖော်ရန် ကျေးရွာအတွက် စီမံကိန်းအထောက်အကူပြု ကော်မတီ လိုအပ်ကြောင်း ရှင်းပြခဲ့သည်။ ဒုတိယအကြိမ်အစည်းအဝေးတွင် တက်ရောက်လာသော ကျေးရွာလူထုအား ကော်မတီ ဝင်များ၏ တာဝန်နှင့်ဝတ္တရားများအကြောင်း ပြောကြားပြီး စီ/ထောက် ဥက္ကဋ္ဌ ကျား(၁)ဦး ။

(၁)ဦး၊ သက္ကဋ္ဌရေးစာရေး ကျား(၁)ဦး၊ ဝယ်ယူရေးဆင်ကော်မတီ ကျား(၁)၊ မ(၂)ဦး၊ စောင့်ကြည့်ကြီးကြပ်ရေး ဆင်ကော်မတီ ကျား(၂)၊ မ(၂)ဦး၊ လုပ်ငန်းလည်ပတ်ရေး နှင့် ပြုပြင်ထိန်းသိမ်းရေးဆင်ကော်မတီ ကျား(၂) ။ မ(၁)ဦး၊ ဝေဖန်အကြံပြုတိုင်ကြားရေးဆင်ကော်မတီ ကျား(၁)ဦး၊ မ(၁)ဦး ရပ်ရွာလူထု အားလုံးကိုယ်တိုင် လျှို့ဝှက်မဲပေးစနစ်ဖြင့် ရွေးချယ် ဆုံးဖြတ်ခဲ့ကြသည်။

ဆုံးဖြတ်ချက်များ

ကျေးရွာလူထုမှ လူထုဗဟိုပြု စီမံကိန်းတွင် ရှုမှတ်ထားသော ဆောင်ရန် ရှောင်ရန်များကို လိုက်နာကျင့်သုံးမည်ဖြစ်ကြောင်း ကော်မတီဝင်များမှ ကျေးရွာအတွက် အမှန်တကယ်လုပ်ကိုင်နိုင်ကြောင်း သဘောတူကြပါသည်။

ထို့နောက် လူထုဗဟိုပြု စီမံကိန်း၏ ကျင့်ပတ်များကို လိုက်နာရန် ဆောင်ရန် ရှောင်ရန် သဘောတူ စာချုပ်ကို လက်မှတ်ရေးထိုးကြသည်။

ကံကြီးကျွန်းကျေးရွာ

ကဏ္ဍအလိုက် ဦးစားပေး ပြုပြင်ရေးလုပ်ငန်းစဉ်များ

ပူးရင်းအား ကျေးရွာဖွံ့ဖြိုးရေး အထောက်အကူပြုကော်မတီတွင် ထားရှိရပါမည်။ အခြားဌာနများနှင့် ညှိနှိုင်းရန်အတွက် မိတ္တူအား

အဆင့်	လုပ်ငန်း	အဆိုပြုသူ	လ/နံ	လုပ်ဆောင်မည့်သူ	ပြင်ပမှ ထောက်ပံ့ ပေးသူ
အခြေခံအထောက်အပံ့	၀ စာကြည့်တိုက် ဖွဲ့စည်းခြင်း	<input checked="" type="checkbox"/> ကျား <input type="checkbox"/> မ/2016..	ကျေးရွာလူထု	လူထုမဟုတ်သူ မပါဝင်
	၂ မူကြံပြုခြင်း	<input type="checkbox"/> ကျား <input checked="" type="checkbox"/> မ/2017.	ကျေးရွာလူထု	လူထုမဟုတ်သူ မပါဝင်
	၃ ဆေးဘိတ် ဆောက်လုပ်	<input checked="" type="checkbox"/> ကျား <input type="checkbox"/> မ/2019..	ကျေးရွာလူထု	လူထုမဟုတ်သူ မပါဝင်
	၄	<input type="checkbox"/> ကျား <input type="checkbox"/> မ/.....		
	၅	<input type="checkbox"/> ကျား <input type="checkbox"/> မ/.....		
အသက်မွေးဝမ်းကျောင်း စိုက်ပျိုးရေး	၀	<input type="checkbox"/> ကျား <input type="checkbox"/> မ/.....		
	၂	<input type="checkbox"/> ကျား <input type="checkbox"/> မ/.....		
	၃	<input type="checkbox"/> ကျား <input type="checkbox"/> မ/.....		
	၄	<input type="checkbox"/> ကျား <input type="checkbox"/> မ/.....		
	၅	<input type="checkbox"/> ကျား <input type="checkbox"/> မ/.....		
ကျန်းမာရေးနှင့် အဟာရ	၀ ရေကွင်း တူးဖော်ခြင်း	<input type="checkbox"/> ကျား <input checked="" type="checkbox"/> မ/2020.	ကျေးရွာလူထု	လူထုမဟုတ်သူ မပါဝင်
	၂ ကျန်းမာရေး ဖွဲ့စည်းခြင်း	<input checked="" type="checkbox"/> ကျား <input checked="" type="checkbox"/> မ/2021.		
	၃ မူးယစ်ဆေးဝါး တိုက်ဖျက်ခြင်း	<input checked="" type="checkbox"/> ကျား <input type="checkbox"/> မ/2024.	ကျေးရွာလူထု	ကျန်းမာရေးဌာန
	၄	<input type="checkbox"/> ကျား <input type="checkbox"/> မ/.....		
	၅	<input type="checkbox"/> ကျား <input type="checkbox"/> မ/.....		
ပညာရေး	၀ ဆရာ၊ ဆရာမများ မပို့ချနိုင်ခြင်း	<input checked="" type="checkbox"/> ကျား <input type="checkbox"/> မ/2025	ကျောင်းကော်မတီ	ပညာရေးဌာန
	၂ စာသင်ခန်းမလှူဒါန်းခြင်း	<input checked="" type="checkbox"/> ကျား <input type="checkbox"/> မ/2023	ကျေးရွာလူထု	ပညာရေးဌာန
	၃	<input type="checkbox"/> ကျား <input type="checkbox"/> မ/.....		
	၄	<input type="checkbox"/> ကျား <input type="checkbox"/> မ/.....		
	၅	<input type="checkbox"/> ကျား <input type="checkbox"/> မ/.....		
အခြား	၀ ရွာတွင်း ရေပိုက်လမ်းများ ဖွဲ့စည်းခြင်း	<input checked="" type="checkbox"/> ကျား <input type="checkbox"/> မ/2022	ကျေးရွာလူထု	လူထုမဟုတ်သူ မပါဝင်
	၂ ရွာတွင်းလမ်း ဖွဲ့စည်းခြင်း	<input checked="" type="checkbox"/> ကျား <input checked="" type="checkbox"/> မ/2018	ကျေးရွာလူထု	လူထုမဟုတ်သူ မပါဝင်
	၃	<input type="checkbox"/> ကျား <input type="checkbox"/> မ/.....		
	၄	<input type="checkbox"/> ကျား <input type="checkbox"/> မ/.....		
	၅	<input type="checkbox"/> ကျား <input type="checkbox"/> မ/.....		

မူရင်းအား ကျေးဇူးပြုခွင့်ရှိရေး အထောက်အကူပြုကော်မတီတွင် ထားရှိရပါမည်။ အခြားဌာနများနှင့် ညှိနှိုင်းရန်အတွက် မိတ္တူဆား TPIC သို့ ပို့ရပါမည်။

	အဆင့်	လုပ်ငန်း	အဆိုပြုသူ	လ/နှစ်	လုပ်ငန်းဆောင်မည့်သူ	ပြင်ပမှ ထောက်ပံ့ပေးသူ
အခြေခံအထောက်အပံ့	၀		<input type="checkbox"/> ကျား <input type="checkbox"/> မ/.....		
	၂		<input type="checkbox"/> ကျား <input type="checkbox"/> မ/.....		
	၃		<input type="checkbox"/> ကျား <input type="checkbox"/> မ/.....		
	၄		<input type="checkbox"/> ကျား <input type="checkbox"/> မ/.....		
	၅		<input type="checkbox"/> ကျား <input type="checkbox"/> မ/.....		
အထက်ဖွဲ့စည်းကျောင်း စိုက်ပျိုးရေး	၀		<input type="checkbox"/> ကျား <input type="checkbox"/> မ/.....		
	၂		<input type="checkbox"/> ကျား <input type="checkbox"/> မ/.....		
	၃		<input type="checkbox"/> ကျား <input type="checkbox"/> မ/.....		
	၄		<input type="checkbox"/> ကျား <input type="checkbox"/> မ/.....		
	၅		<input type="checkbox"/> ကျား <input type="checkbox"/> မ/.....		
ကျန်းမာရေး နှင့် အဟာရ	၀	ဆေးပေးတုံ့ပြန်အောက်ခြံ	<input type="checkbox"/> ကျား <input checked="" type="checkbox"/> မ/.....		ရှင်းမာရေး
	၂		<input type="checkbox"/> ကျား <input type="checkbox"/> မ/.....		
	၃		<input type="checkbox"/> ကျား <input type="checkbox"/> မ/.....		
	၄		<input type="checkbox"/> ကျား <input type="checkbox"/> မ/.....		
	၅		<input type="checkbox"/> ကျား <input type="checkbox"/> မ/.....		
ပညာရေး	၀	မူလကော်ကျောင်းခြံခြံခြံ	<input type="checkbox"/> ကျား <input checked="" type="checkbox"/> မ/.....		ပညာရေး
	၂	မူလကျောင်းတည်ဆောက်ခြံ	<input type="checkbox"/> ကျား <input checked="" type="checkbox"/> မ/.....		မ
	၃	ကျောင်းတည်ဆောက်ခြံ	<input type="checkbox"/> ကျား <input checked="" type="checkbox"/> မ/.....		၂
	၄		<input type="checkbox"/> ကျား <input type="checkbox"/> မ/.....		
	၅		<input type="checkbox"/> ကျား <input type="checkbox"/> မ/.....		
အခြား	၀	ကော်ကျောင်းတည်ဆောက်ခြံ	<input type="checkbox"/> ကျား <input checked="" type="checkbox"/> မ/.....		ကျေးဇာတိ
	၂		<input type="checkbox"/> ကျား <input type="checkbox"/> မ/.....		
	၃		<input type="checkbox"/> ကျား <input type="checkbox"/> မ/.....		
	၄		<input type="checkbox"/> ကျား <input type="checkbox"/> မ/.....		
	၅		<input type="checkbox"/> ကျား <input type="checkbox"/> မ/.....		



လွှဲ VDP အရည်အသွေးထိန်းချုပ်မှု
ထိန်းချုပ်သူ

မှတ်စွဲ

စူး
မြို့နယ်

VDP မှတ်စွဲ
ကော့ရှာထုတ်

(၁) VDP စာရွက်စာတမ်းဦးဆုံးပုဂ္ဂိုလ် ခပ်စေ့ပေါ့ (OM အရ)

- မှတ်စာနား (အနား)
- ဟင်္သာ
- ကော့ရှာထုတ်ပြန် ပါးစာ
- PSA အရည်အသွေးထိန်းချုပ်မှု PRA လုပ်ငန်းစဉ်
- အစိုးရအဖွဲ့အစည်းများ၏ အစည်းအဝေးများ
ကော့ရှာထုတ်ပြန်မှုများ (ကော့ရှာထုတ်ပြန်မှုများ)
- အစိုးရအဖွဲ့အစည်းများ၏ အစည်းအဝေးများတွင် ကော့ရှာထုတ်ပြန်မှုများ
ပြုလုပ်မှုများ (အစည်းအဝေးအတွင်း အစည်းအဝေးအတွင်း ပူးတွဲအစည်းအဝေးများ
ကော့ရှာထုတ်ပြန်မှုများ...)

စာရွက်စာတမ်းများ

- ကော့ရှာထုတ်ပြန်မှု စာရွက်စာတမ်းစီစဉ်မှုနှင့် PRA လုပ်ငန်းစဉ် (ဖြစ်နိုင်လျှင်)
- ကော့ရှာထုတ်ပြန်မှု စာရွက်စာတမ်းစီစဉ်မှုနှင့် VDP အရည်အသွေးထိန်းချုပ်မှု
- ကော့ရှာထုတ်ပြန်မှု စာရွက်စာတမ်းစီစဉ်မှုနှင့် VDP အရည်အသွေးထိန်းချုပ်မှု
- ကော့ရှာထုတ်ပြန်မှု စာရွက်စာတမ်းစီစဉ်မှုနှင့် VDP အရည်အသွေးထိန်းချုပ်မှု
- ကော့ရှာထုတ်ပြန်မှု စာရွက်စာတမ်းစီစဉ်မှုနှင့် VDP အရည်အသွေးထိန်းချုပ်မှု

(၂) ကော့ရှာထုတ်ပြန်မှုအရည်အသွေးနှင့် VDP ခပ်စေ့ပေါ့

- VDP လုပ်ငန်းစဉ်အရ (အစိုးရအဖွဲ့အစည်း/အစိုးရအဖွဲ့အစည်း)
- ကော့ရှာထုတ်ပြန်မှုအရည်အသွေးနှင့် VDP အရည်အသွေးထိန်းချုပ်မှု
- PRA လုပ်ငန်းစဉ်များ အစိုးရအဖွဲ့အစည်းများ၏ အစည်းအဝေးများ
- ထိန်းချုပ်မှုအရ လုပ်ငန်းစဉ်များ မှတ်တမ်းတင်ခြင်း (အရည်အသွေးထိန်းချုပ်မှု
အစည်းအဝေးများ၊ လုပ်ငန်းစဉ်များနှင့် ထိန်းချုပ်မှုအရည်အသွေးထိန်းချုပ်မှုများ)

 - အလုပ်အကိုင်
 - စာတမ်း
 - ညွှန်

- လုပ်ငန်းစဉ်များ မှတ်တမ်းတင်ခြင်းနှင့် အစိုးရအဖွဲ့အစည်းအစည်းအဝေးများ
အစည်းအဝေးများ

 - စီစဉ်
 - ပူးတွဲ

- စီစဉ်မှုအရည်အသွေး (အစိုးရအဖွဲ့အစည်း/အစိုးရအဖွဲ့အစည်း/အစိုးရအဖွဲ့အစည်း)
- PRAနှင့်ဆက်စပ်သောအစည်းအဝေးများ၊ စီစဉ်မှုအရည်အသွေးထိန်းချုပ်မှု
(အစိုးရအဖွဲ့အစည်း/အစိုးရအဖွဲ့အစည်း/အစိုးရအဖွဲ့အစည်း)