

ပြည်ထောင်စုသမ္မတ မြန်မာနိုင်ငံတော်အစိုးရ
 စိုက်ပျိုးရေး၊ မွေးမြူရေးနှင့် ဆည်မြောင်းဝန်ကြီးဌာန
 ကျေးလက်ဒေသဖွံ့ဖြိုးတိုးတတ်ရေးဦးစီးဌာန
 ဗန်းမောက်မြို့နယ်



လူထုဗဟိုပြုစီမံကိန်း
 National Community Driven Development Project
 (NCDDP)



ကျေးရွာဖွံ့ဖြိုးရေးအစီအစဉ်
 Village Development Plan (VDP)
 စက်တောကျေးရွာ၊ စက်တောကျေးရွာအုပ်စု

မာတိကာ

၁။ နိဒါန်း	၁
၂။ ကျေးရွာခြေပုံ(တည်နေရာ)	၁
၃။ အုပ်စုတွင်ပါဝင်သောကျေးရွာစာရင်း	၂
၄။ ကျေးရွာအခြေခံအချက်အလက်များ(ကျေးရွာသမိုင်းကြောင်း)	၃-၅
၅။ လူထုပူးပေါင်းပါဝင်သော လူမှုဆန်းစစ်ခြင်းနှင့် အကဲဖြတ်ခြင်း လုပ်ငန်းစဉ် (PRA)အကျဉ်းချုပ်ဖယား	၈-၂၂
၆။ ကျေးရွာဖွံ့ဖြိုးရေးအစီအစဉ်အတွက်အသုံးပြုသော PRA tools များနှင့်တစ်စုချင်းစီအတွက် သုံးသပ်ချက်များ	၈-၂၂
၇။ ကျေးရွာကော်မတီရွေးချယ်ခြင်းနှင့်ကျေးရွာဖွံ့ဖြိုးရေး အစီအစဉ်ဆောင်ရွက်မှုမှတ်တမ်းခေါက်စုံများ	၂၃-၂၆
၈။ ကျေးရွာအချက်အလက်(ပုံစံ - ၁)	၂၇-၃၁
၉။ စီမံကိန်းစက်ဝန်းအချိန်ဖယား(ပုံစံ - ၂)	၃၂-၃၅
၁၀။ ကျေးရွာဖွံ့ဖြိုးရေးဦးစားပေးအစီအစဉ်(ပုံစံ - ၃)	၃၆-၃၉
၁၁။ ကျေးရွာအုပ်စု စီမံကိန်းလုပ်ငန်းခွဲရွေးချယ်ခြင်း(ပုံစံ - ၄)	၄၀-၄၅
၁၂။ အစည်းအဝေးမှတ်တမ်းများ	၄၆-၅၃
၁၃။ ကဏ္ဍအလိုက်ဦးစားပေးဖွံ့ဖြိုးရေးလုပ်ငန်းစဉ်များ	၅၄-၅၅

ဝန်းမောက်မြို့နယ်မြေပုံ

ကသာခရိုင် ၊ ဝန်းမောက်မြို့နယ်အတွင်း ရှိသည့် ကျေးရွာများ
တည်နေရာပြမြေပုံ

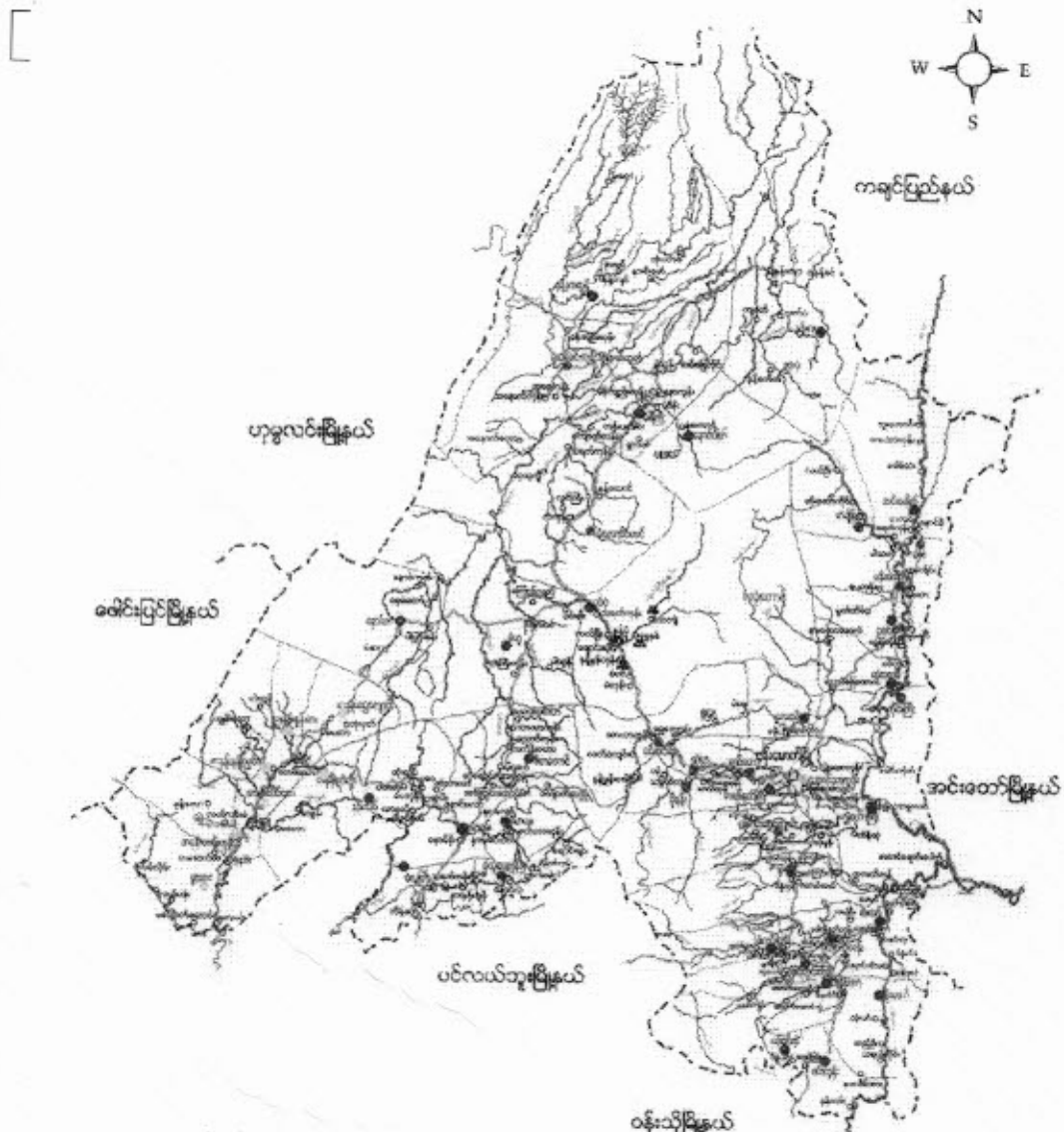

- ရည်ညွှန်းချက်**
- | | | |
|--------------------|-----------|--------------------------------------|
| မြို့နယ် နယ်နိမိတ် | - - - - - | ● ရှမ်းလူမျိုးအုပ်စုများ |
| ချောင်း/ပြင် | - Y - | ● ရှမ်းလူမျိုး၊ ဗမာလူမျိုးရှိအုပ်စု |
| ကား/လှည်းလမ်း | - - - - - | ● ရှမ်းလူမျိုး၊ ကရင်လူမျိုးရှိအုပ်စု |
| မြို့/ကျေးရွာ | - ■ - | ● ကရင်လူမျိုးအုပ်စု |
| | | ● ကချင်လူမျိုးအုပ်စုများ |

ကျေးဇူးအရပ်စုတွင် ပါဝင်သောကျေးဇူးများ
စက်တောအရပ်စု
- စက်တောကျေးဇူး

စက်တောကျေးရွာ သမိုင်းအကျဉ်း

စက်တောကျေးရွာကို ၁၈၃၁-၃၂ တွင် စတင်တည်ထောင်ခဲ့သည်။ တည် ထောင်စတွင် ကျေးငိုင်းကြီးရွာဟု ခေါ်ကြသည်။ နောင်တွင်ကြက်တောရွာ ဟုခေါ်ကြသည်။ ကြက်တောဟု ခေါ်ဆိုခြင်းမှာ "ကြက်တောတမာ သာလိ ကာတို့ ပျော်ဖြူးသော ဒေသမှာ" ဟုဆိုခဲ့ခြင်းကြောင့် ဖြစ်သည်။ "ကြက်တော" မှ သူ့အခါတွင် "စက်တော" ဟု ပေါ်ပေါက်လာခြင်းဖြစ်သည်။ ကတိုးကာသာဖြင့် ပြန်ဆိုပျင် "မြေညီသော တော" ဟု ဆိုသည်။

မြေသိမ်းတိုက်တော်ကြီးကို မင်းတုန်းမင်းလက်ထက်တွင် ရွှေချိုတော် မှား ကောက်ခံရရှိသော ရွှေချို မှား၊ ဇွန်ချိုများဖြင့် တည်ထားခဲ့ သည်ဟုသိရသည်။ တောင်လေးလုံးကျောင်းတိုက်ကို ကျွန်းတိုင် ငျောဒွင်းစုတ်ကြွပ်များ ဖြင့် တည်ဆောက်ထား သည်။

စက်တောကျေးရွာသည် မှန်းဆက်မြို့နယ်၏ မှာမိုင်အကွာတွင် တည်ရှိ သည်။ စက်တောကျေးရွာ၏ အိမ်နီးချင်းများမှာ အလယ်ရွာ၊ နားပာကာ ရွာတို့ ဖြစ်ကြသည်။ စက်တောရွာတွင် ကနူးလူမျိုး များ ဆုံးရှုံးခဲ့ပြီး ကတိုး ကာသာစ ကားကို အများဆုံး ပြောဆိုကြသည်။ အခြားလူမျိုးများ ဖြစ်သော ဂွမ်းဒွင်းဗမာလူမျိုး များလည်း နေထိုင်သည်။ အိမ်ခြေ ၂၈၄၁ အိမ်နှင့် လူဦးရေ ၁၇၄၈၁ ခန့်ရှိသည်။

လယ်ပင်စိုက်ပျိုးရေးကို အဓိကလုပ်ဆောင်ကြသည်။ လမ်းပန်းဆက်သွယ်ရေး ကောင်းမွန်သည်။ စက်တောကျေးရွာရှိ ပြည်သူလူထုများသည် စည်းလုံးညီညွတ် ဖြစ် တစ်ဦးကိုတစ်ဦး ကူညီပေးကြသည်။

ကျေးရွာတွင်းရှိ စုစုပေါင်းအိမ်ထောင်စု နှင့် လူဦးရေ ၂၀၁၆

အိမ်ထောင်စု	ကျား	မ	စုစုပေါင်း
၂၈၄	၈၄၃	၉၀၅	၁၇၄၈

လူနည်းစုလူမျိုးစုအိမ်ထောင်စု

အမျိုးအစား	အိမ်ထောင်စု	ကျား	မ	စုစုပေါင်း
မမာ	၁	၁	၁	၂

ထိခိုက်လွယ်အုပ်စု

ထိခိုက်လွယ်အုပ်စု	အိမ်ထောင်စု	ကျား	မ	စုစုပေါင်း
သက်ကြီးရွယ်အို	၅	၁	၄	၅
အမျိုးသမီးဦးဆောင်	၉၉			
မသန်စွမ်း	၁၇	၅၆	၁၅	၁၇
မြေယာမဲ့				

ကျေးရွာရှိအခြေခံ အဆောက်အအုံများ

ပညာရေး	ခြံစိပ်ပါ	ကျန်းမာရေး	ခြံစိပ်ပါ	ဘာသာရေး	ခြံစိပ်ပါ
အထက်တန်းကျောင်း	✓	ဆေးရုံ		ဘုရား/စေတီ	✓
အလယ်တန်းကျောင်း		ကျန်းမာရေးဌာန		ဘုန်းကြီးကျောင်း	✓
မူလတန်းကျောင်း		ကျန်းမာရေးဌာနခွဲ		ဟိန္ဒူဘုရားကျောင်း	
မူကြိုကျောင်း		ဆေးခန်း		ခရစ်ယာန်ဘုရားကျောင်း	
အခြား		အခြား		ဗလီ	
မှတ်ချက်	ထ(ခွဲ)	မှတ်ချက်		မှတ်ချက်	

အဓိကစီးပွားရေးလုပ်ငန်းများ ၂၀၁၆

စိုက်ပျိုးရေး	မွေးမြူရေး	အသေးစားစီးပွားရေး	အခြား
စပါး	ငှက်	ဆန်စက်	လက်လုပ်ထက်စား
ပဲစာမျိုး၊ မျိုး	ကြက်	ဆီစက်	ရွှေ့ပြောင်းလုပ်သား
ဒွါ	ဥ	ရွှေ့လှေစက်	
	နွား	ဆီစက်	

ကျေးရွာတွင်းအဓိက ပိုင်ဆိုင်မှုများ

ကျေးရွာပိုင်ဆိုင်မှုများ	စိုက်ပျိုးရေး	စားကျက်မြေ	သစ်တောမြေ	သဲ/ကျောက်ရရှိမှု	ရေတွင်း/ရေကန်	စက်ရေကန်
အရေအတွက်	၄၀၄၄			၅	၃၅၂၂	
ကျေးရွာပိုင်ဆိုင်မှုများ	ကား	ထော်လာဂျီ	စပါးကြိတ်စက်	ရွှေ့လှေစက်	ပဲခွဲစက်	ဈေးဆိုင်
အရေအတွက်			၁၅		၅	

ကျေးရွာအတွင်းအခြားပိုင်ဆိုင်မှုများ

ကျေးရွာပိုင်ဆိုင်မှုများ	ရေတင်စက်	ထွန်	ထယ်	ကျွဲ	နွား
အရေအတွက်	၉	၈၆	၈၆	၆၃	၂၇၈
ကျေးရွာပိုင်ဆိုင်မှုများ	ဝက်	ဆိုင်ကယ်	ကျွမ်းကျင်လုပ်သား	လုပ်သား	လယ်ထွန်စက်
အရေအတွက်	၁၈၃	၁၆၂			၁၂

အခြားကျေးရွာရှိအသုံးပြုနိုင်သော အရင်းအမြစ်/အချက်အလက်များ

အရင်းအမြစ်	ဆေးခန်း	အလက/အထက	ဈေး	ကျွမ်းကျင်လုပ်သား	လုပ်သား	မြေတူးစက်	လမ်းကြိုစက်
အရေအတွက်							

ကျေးရွာတွင်းရှိ စုစုပေါင်းအိမ်ထောင်စုနှင့် လူဦးရေ ၂၀၁၇

အိမ်ထောင်စု	ကျား	မ	စုစုပေါင်း
၂၈၄	၈၅၀	၉၀၉	၁၇၅၉

လူနည်းစု လူမျိုးစု အိမ်ထောင်စု

အိမ်ထောင်စု	ကျား	မ	စုစုပေါင်း
၆၈	၁	၁	၂

ထိခိုက်လွယ်အုပ်စု

ထိခိုက်လွယ်အိမ်ထောင်စု	အိမ်ထောင်စု	ကျား	မ	စုစုပေါင်း
သက်ကြီးရွယ်အို				
အမျိုးသမီးဦးဆောင်	၉၇	၁၉၄	၂၉၁	၄၈၅
မသန်စွမ်း				
မြေယာမဲ့				

ကျေးရွာရှိအခြေခံ အဆောက်အအုံများ

ပညာရေး	ခြစ်ပါ	ကျန်းမာရေး	ခြစ်ပါ	ဘာသာရေး	ခြစ်ပါ
အထက်တန်းကျောင်း	✓	ဆေးရုံး		ဘုရား၊ ဇေတီ	✓
အလယ်တန်းကျောင်း		ကျန်းမာရေးဌာန		ဘုန်းကြီးကျောင်း	✓
မူလတန်းကျောင်း		ကျန်းမာရေးဌာနခွဲ		ဟိန္ဒူဘုရားကျောင်း	
မူကြိုကျောင်း	✓	ဆေးခန်း		ခရစ်ယန်ဘုရားကျောင်း	
အခြား		အခြား		ဗလီ	
မှတ်ချက်		မှတ်ချက်		မှတ်ချက်	

အဓိက စီးပွားရေးလုပ်ငန်းများ ၂၀၁၇

စိုက်ပျိုးရေး	မွေးမြူရေး	အသေးစားစီးပွားရေး	အခြား
စပါး	ကြက်	ဈေးဆိုင်	
ပဲ	ဝက်		
ဖွား	ကျွဲ	စပါးကြီးစက်	
	ဗွား		

ကျေးရွာတွင်းအဓိက ပိုင်ဆိုင်မှုများ

ကျေးရွာပိုင်ဆိုင်မှုများ	စိုက်ပျိုးရေး	စားကျက်မြေ	သစ်တောမြေ	သဲကျောက်ရရှိမှု	ရေတွင်းရေကန်	စက်ရေကန်
အရေအတွက်	၄၀၁.၄၄				၄၀	
ကျေးရွာပိုင်ဆိုင်မှုများ	ကား	ထော်လာဂျီ	ဝမ်းကြိတ်စက်	ချွေလှေ့စက်	ပဲခွဲစက်	ဈေးဆိုင်
အရေအတွက်		၂	၁၅	၁၀		၆

ကျေးရွာအတွင်း အခြားပိုင်ဆိုင်မှုများ

ကျေးရွာပိုင်ဆိုင်မှုများ	ရေတင်စက်	ထွန်	ထယ်	ကျွဲ	နွား
ရေအတွက်		၈၁	၈၁	၆၃	၂၇၅
ကျေးရွာပိုင်ဆိုင်မှုများ	ဝက်	ဆိုင်ကယ်	ကျွမ်းကျင်လုပ်သား	လုပ်သား	လယ်ထွန်စက်
အရေအတွက်	၂၂၁	၁၆၇			၁၄

အခြားကျေးရွာရှိ အသုံးပြုနိုင်သော အရင်းအမြစ်/အချက်အလက်များ

အရင်းအမြစ်	ဆေးခန်း	အလကအထက	ဈေး	ကျွမ်းကျင်လုပ်သား	လုပ်သား	မြေတူးစက်	လက်ကြိတ်စက်
အရေအတွက်	-		-				

အညွှန်းများ

- ပြေလည်သောအိမ်
- အလယ်အလတ် အိမ်
- မပြေလည်သောအိမ်
- ရေကန်
- ≡ စက်တူး
- ≡ ရွှေငါးခြင်္သေ့
- △ စေတီ
- ▭ တစ်ဦးဦးရွှေငါး
- ▭ စာသင်ကျောင်း
- ▭ စာကြည့်တိုက်
- ☞ သစ်တော
- ☞ လယ်စွဲ

ဝါထဲဆွေးနွေးသူ
 ဦးလှ-ကျား-၂၄
 မ-၅၆

ဦးဆောင်ဆွေးနွေးသူ
 ဦးကျော်အောင်
 ဒေါ်နီဂျီထွန်း

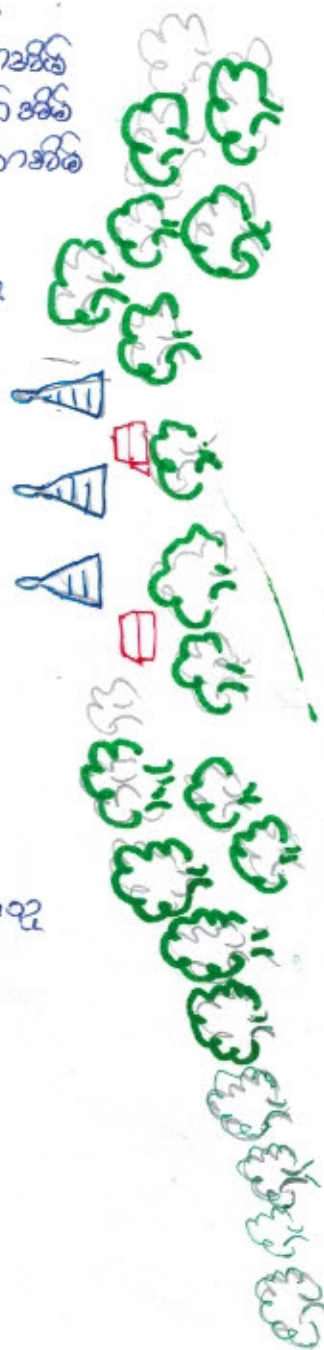

သုံးသပ်ချက်

⇒ လူနေထိုင်မှုပုံစံ - စီးပွားရေးအဆင့် (၃) ရှိမျိုးရှိပြီး ထိုသူများသည် ကျေးရွာတွင် ဖြန့်ကျဲနေထိုင်ကြသည်။

⇒ လမ်းပန်းဆက်သွယ်ရေး - ရွာတွင်းကြားလမ်းများမှာ သဲကျောက်လမ်းများ ဖြစ်သည်။ မြို့နယ်နှင့် ဆက်သွယ်သော လမ်းမှာ ကတ္တရာလမ်းဖြစ်ပြီး လမ်းပန်း ဆက်သွယ်ရေး အထူးကောင်းမွန်ပါသည်။

⇒ ကျန်းမာရေး - ကျေးရွာတွင် အဆိုးဆုံးဖြစ်ပါသည်။ အရေးပေါ် အခြေအနေများတွင် မြို့နယ်ဆေးရုံသို့ သွားရောက်ကုသကြပါသည်။

⇒ ပညာရေး - ပညာရေးအတွက် ဘုန်းတော်ကြီးထံ ပညာရေးကျောင်းနှင့် ခုကြိုကျောင်း ၊ အခြေခံပညာ အထက်တန်းကျောင်း (၆) ရှိပါသည်။

⇒ စေတနာ့သုံးစရ - ကျေးရွာတွင် ရေတွင်းများစွာရှိ၍ စေတနာ့သုံးစရ အလုံအလောက် ရရှိပါသည်။

⇒ အခြား - ရွာ၏ တောင်ဘက်နှင့် မြောက်ဘက်တွင် လယ်ကွင်း များနှင့် တောင်တန်းများရှိပါသည်။ ရွာ၏ အနောက်ဘက်တွင် ဘုန်းကြီး ကျောင်း၊ မောင်တောင် (ဘုရားကောင်) ၊ မြသိန်းတန်စေတီတော်နှင့် စောင်းတန်းနှစ်သွယ် ၊ ရေကန်ကြီး နှစ်ကန်နှင့် စိန်စေတီများရှိပါသည်။ ရွာ၏ မြောက်ဘက်တွင် စိန် ဖြူတောင်နှင့် အရှေ့ဘက်တွင် စာသင်ကျောင်း များရှိပါသည်။

ဥက္ကဋ္ဌအဖွဲ့ဝင်များစာရင်း

အစားအလှဲ	သတ်မှတ်ချက်	အိမ်ထောင် ဦး	ရာခိုင်နှုန်း
မပြုလုပ်သော အိမ်	ကပ် (၂) ဂေအထက်၊ ထွက်ခွာ၊ စပါးကြိတ်ခွာ၊ ဆိုဗီယက်၊ ရွှေကျေးစက်၊ ပျဉ်တောင်၊ ထွက်မိုး	၆၈	၂၄
အလည်အလာ အိမ်	ကပ် (၂) ဂေအထက်၊ ဆိုဗီယက်၊ ကျွဲ၊ နွား၊ ပျဉ်အေး၊ သွမ်မိုး	၈၄	၃၀
မပြုလုပ်သော အိမ်	ကပ် (၂) ဂေအထက်၊ ပျဉ်အေး၊ သွမ်မိုး	၇၃	၂၅
ဒွန်းပါးတော အိမ်	လက်လှုပ်လက်စား၊ လက်သာမရှိ	၆၅	၂၁

" သို့သော်ချက် " ပါထိန်းရွေးချယ်မှု - ကျား - ၃၇ / ၈ - ၂၀၁၄

ကျေးဇူးတင်၍ ဒွန်းပါးတောအိမ်ထောင်စု (၂) အိမ်ရှိသည်။ မပြုလုပ်
သောအိမ်ထောင်စု (၇၃) အိမ်ရှိသည်။ မပြုလုပ်သည့်အကြောင်းအရင်းမှာ
ပုံမှန်ထွက်ရှိနေသော အလုပ်အကိုင်မရှိခြင်း၊ တစ်နှစ်တစ်ပိုင်း တွေ့ရခဲခြင်း၊
ယူကတ်ကုန်ပစ္စည်းများ၊ အသိယူကတ်၊ စိုက်ပျိုးရေး၊ မြေမြေရေးတို့တွင် ခုတ်ပညာ
အရင်းအမြစ်၊ ဖြေယာများမရှိခြင်းကြောင့်ဖြစ်သည်။

စီမံကိန်းရေးဆွဲရာတွင် အစည်းအဝေးများကျင်းပရာတွင်လည်း ၎င်းတို့၏
အားကပ်ချိန်များကိုရွေးချယ်ခြင်း၊ ယူဆချက်၊ အထိမ်းအမှတ်၊ အကျိုးအမြတ် လိုက်နာ
အလေးထားရွေးချယ် စဉ်းစားဝေးခြင်းများ ပြုလုပ်ခဲ့ပါသည်။

စီမံကိန်းမှ ၎င်းတို့ရွေးချယ်ထားသော လုပ်ငန်းခွင်များတွင် ပါဝင်ခြင်းဖြင့် လုပ်ငန်း
အများစုရှိပြီး စီးပွားစွဲအပ်ကုန်များအား ခုတ်ပျက်ခြင်းဖြင့် အကျိုးအမြတ် ရရှိခဲ့သည်။
အထွေအမြတ်များကိုလည်း အခြားလုပ်ငန်းများတွင်လည်း ပါဝင်ခြင်းဖြင့် အောင်မြင်တက်
လာမည်။

စဉ်	အခြေအနေ	အပူ	အလင်း	အဟုန်	အပူ	အလင်း	အဟုန်	အပူ	အလင်း	အဟုန်	အပူ	အလင်း	အဟုန်
၁။	ခိုက်ပျိုးရေး												
၂။	ဝင်ငွေ												
၃။	ကုသိခံ												
၄။	ရွာရွာမရွာရွာ												
၅။	ကျွန်းမာရေး	"	"	"									
၆။	လှည့်ကား												
၇။	မွဲတော်များ												

ပါဝင်ဆွေးနွေးသူ - ကျား (၃၇) ၊ မ (၁၀၄)

“သုံးသပ်ချက်”

စပါးကို အဓိကသီးနှံ အဖြစ် စိုက်ပျိုးကြပြီး အိမ်၏ စားဝတ်နေရေး အဆင်ပြေသော်လည်း ဗိုလ်ချုပ်မှူးကြီး ပုံမှန်ဝင်ငွေရရှိသောလုပ်ငန်း မဟုတ်သဖြင့် မပြေလည်သော အိမ်များ ဗိုလ်ချုပ်မှူးကြီး နေရာခြင်းဖြစ်သည်။

ရွာရာသီတွင် ရွာတွင်းရှိ ရွာလမ်းများ မဆိုးလှသော်လည်း မိုးရာသီတွင် ခက်ခဲ၍ ရာသီမရွေး သွားလာနိုင်သော လမ်းများဖြစ်လာရန်လည်း အပ်သည်။

စပါးရိတ်သိမ်းရောင်းချချိန်တွင်သာ ဝင်ငွေများများ ရတတ်ပြီး ကျန်လများတွင် ပုံမှန်ဝင်ငွေမရှိပေ။ ရွှေ၊ သတ္တုတူးဖော်ခြင်းအား တစ်ပိုင်တစ်နိုင်လုပ်ပိုင်ခွင့် စာရေးဝင်ရရှိပါက ဝင်ငွေ ဗိုလ်ချုပ်မှူးကြီး လာနိုင်သည်။

တစ်တွဲ၊ တပေါင်း၊ ကန်စူးလများတွင် မွဲတော်ပေါများသော်လည်း ကျေးရွာလူထုအားလပ်ချိန် ဖြစ်သဖြင့် လုပ်ငန်းများလုပ်ကိုင်လျှင် အဆင်ပြေပါသည်။

ကျား-ခရေးရာကလာ သုံးသတ်ခြင်း

ကျေးရွာအမည် - စက်တော ကျေးရွာ

အုပ်စုအမည် - စက်တော

ရက်စွဲ - ၃၀.၁၁.၂၀၁၇

အရင်းအမြစ် အသုံးပြုသူ ပြုစုထား

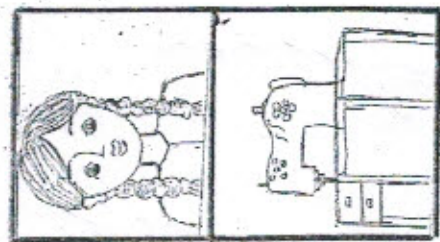
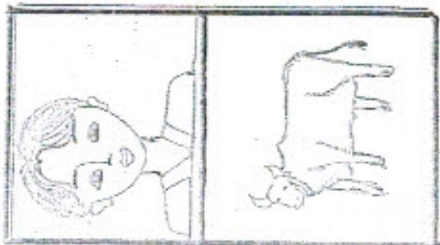

အရင်းအမြစ် ထိန်းချုပ်သူ ပြုစုထား

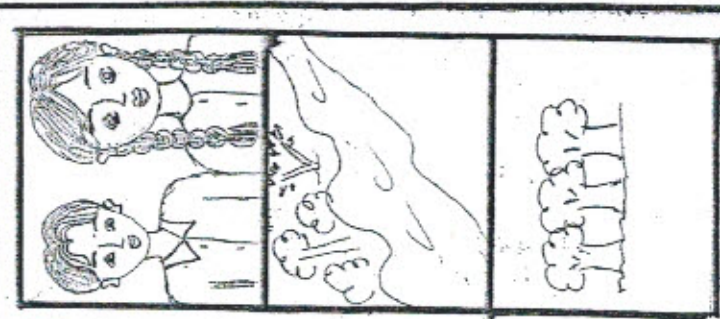
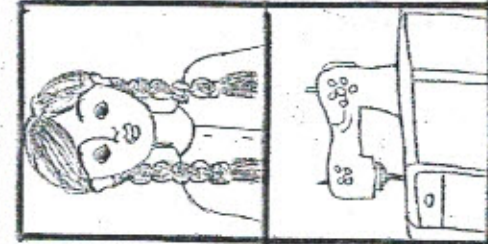
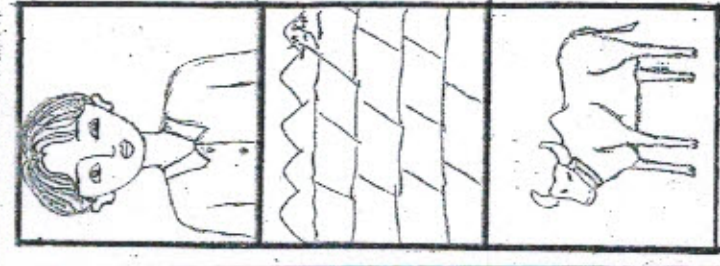

ပိတ်ဆွေးနွေးသူ ကျား ၂ ယောက်၊ မောင်နှမ ၂ ယောက်၊ မိန်းမ ၂ ယောက်၊ မိန်းမ ၂ ယောက်၊ မိန်းမ ၂ ယောက်

သုံးသပ်ချက်

အပ်ချုပ်စက် ၊ ယက္ကိန်းစင် စေတာ ပစ္စည်းများကို အမျိုးသမီးများက အစိက သုံးစွဲကြသည်။ ကျွဲ၊ ခွား ၊ လယ်ယာများကို အမျိုးသားများက ပိုမို အသုံးပြုပြီး အမျိုးသားများက ပိုမိုအသုံးပြုပြီး အမျိုးသမီးများ အနေဖြင့် သုံးစွဲမှုအား ခုတ်လှေထားသည်။

အိမ်တွင်ရှိသော ပစ္စည်းများ ၊ ဥပမာ - ကျွဲ၊ ခွား ၊ ဝှက်စက် ၊ စပါး

လယ် ၊ အိမ် ၊ ခြေယာ ၊ အများစုကို အမျိုးသားများသာ ထိန်းချုပ်ပြီး စီမံခန့်ခွဲနေသည်ကို တွေ့ရသည်။ အမျိုးသမီးများအနေဖြင့် ကိုယ်ပိုင်ထိန်းချုပ် ပိုင်ခွင့် ဆုံးဖြတ်ပိုင်ခွင့် ရရှိမှု ဦးဆောင်၍ လုပ်ဆောင်ပိုင်ခွင့် မရှိပေ။

အမျိုးသမီးများသည် အမျိုးသားများနှင့်တူ ပိုင်ဆိုင်ခွင့် ၊ ထိန်းချုပ် ပိုင်ခွင့် ၊ ဆုံးဖြတ်ချက်ချပိုင်ခွင့်များ ရရှိရန် အမျိုးသားများက တဏှားတစား နှင့် အခွင့်အရေးပေးပြီး ကူညီပေးရန်လိုအပ်ပါသည်။

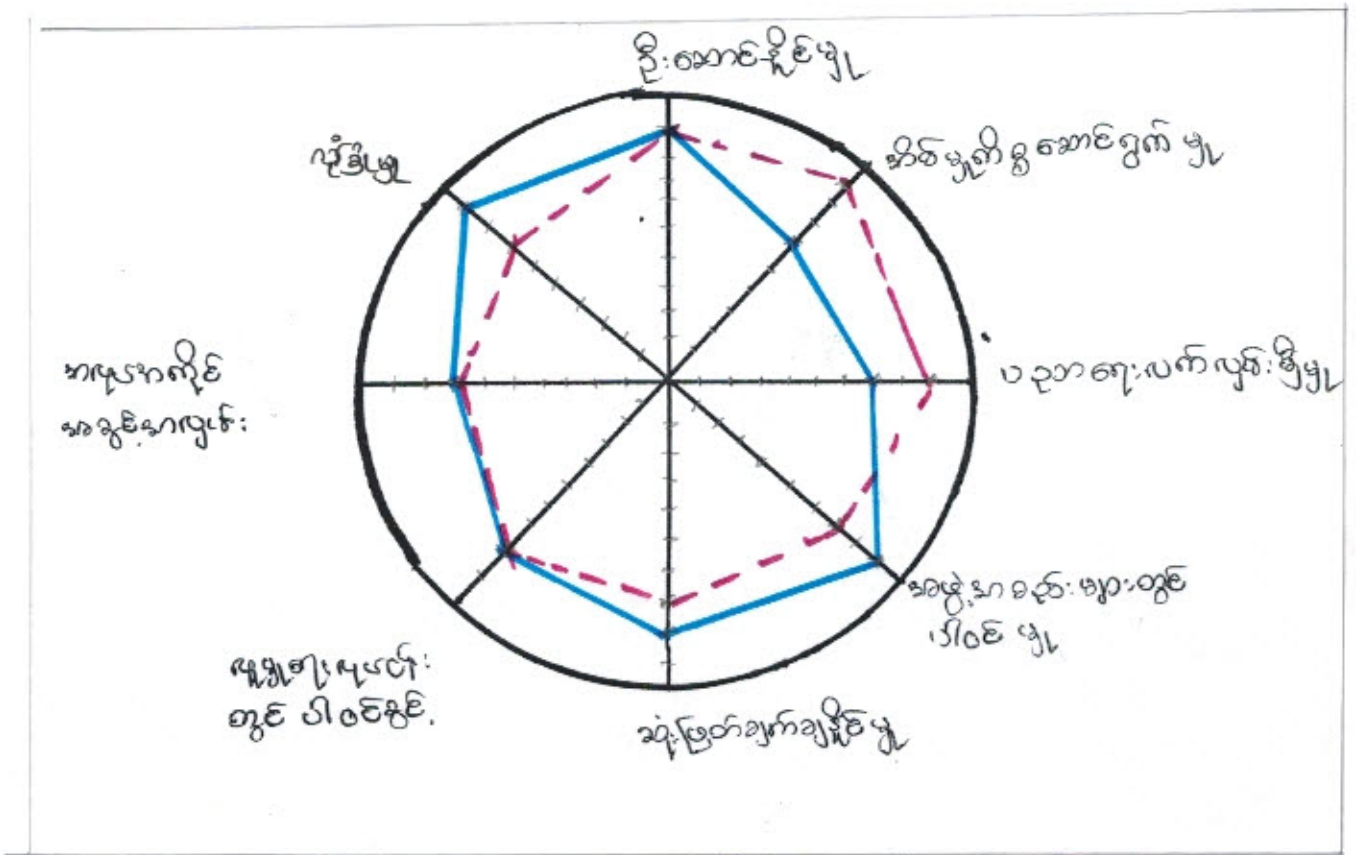

"သုံးသပ်ချက်"

ပါစစ်ဆေးရေးသူ ကျား - ၃၇
မ - ၁၀၄

စက်တောကျေးဇူး၏ မင်းကူ၏စာသုံးသပ်ချက်ကို အဆင့် ၁၀၀ ဆင့်သတ်
 ဖတ်ပြီး ကျေးဇူးကုတူခွင့် ဖြစ်ခဲ့ပါသည်။ ဦးဆောင်နိုင်မှု၊ လေ့လာနိုင်မှု
 ဆုံးဖြတ်ချက်ချနိုင်မှုနှင့် အချိန်အကန့်အသတ်များတွင် အချိုးသားများက
 ဦးဆောင်နေသည်ဟု သိရသော်လည်း မင်းကူ၏စာသုံးချိန်တွင် ဆုံးဖြတ်ချက်
 သောအခါ အချိန်အကန့်များတွင် အချိုးသား အချိုးသမီးများ၏ လုပ်
 ဆောင်နိုင်မှုသည် အတူတူဖြစ်နေသည်ကိုတွေ့ရှိရပါသည်။

ကျေးဇူးတွင် အချိုးသမီးသီးသန့်၊ ပညာရေးလက်လှမ်းမီမှုနှင့် များသော
 ဝင်ရောက်မှုများလည်းကောင်း၊ ပညာရေးလက်လှမ်းမီမှုများဖြစ်ပါက အချိုးသမီးများအတွက်
 ပိုမိုဆွဲနားပေးရန်လိုအပ်ပါသည်။

ကျေးဇူးနှင့် ချိတ်ဆက်တော အဖွဲ့အစည်းများ

" ဤတွင်ပါအဖွဲ့အစည်းများ "

မြို့နယ်/ပြည်တွင်းအဖွဲ့အစည်းများ

ကျေးဇူးအုပ်ချုပ်ရေးအဖွဲ့

မြို့နယ်တွေ့ဖွဲ့

ဂေါ်ဖာအဖွဲ့အစည်း

မြို့နယ်ကျေးလက်

လူငယ်အဖွဲ့အစည်း

မြို့နယ် ဝဥ္ဇာရေး

ကျောင်းကျော်တော်

မြို့နယ် စီးဝတ်

မီးကျော်တော်

မြို့နယ်လျှပ်စစ်

စိမ့်ကုံးကျော်တော်

ကနူးလူယံကျော်တော်

စီးဝတ်

ပြည်သူ့စစ်

ဓမ္မစုရပ်

ပြဿနာသစ်ပင် (စက်တောကျေးရွာ)

၂၀၂၀

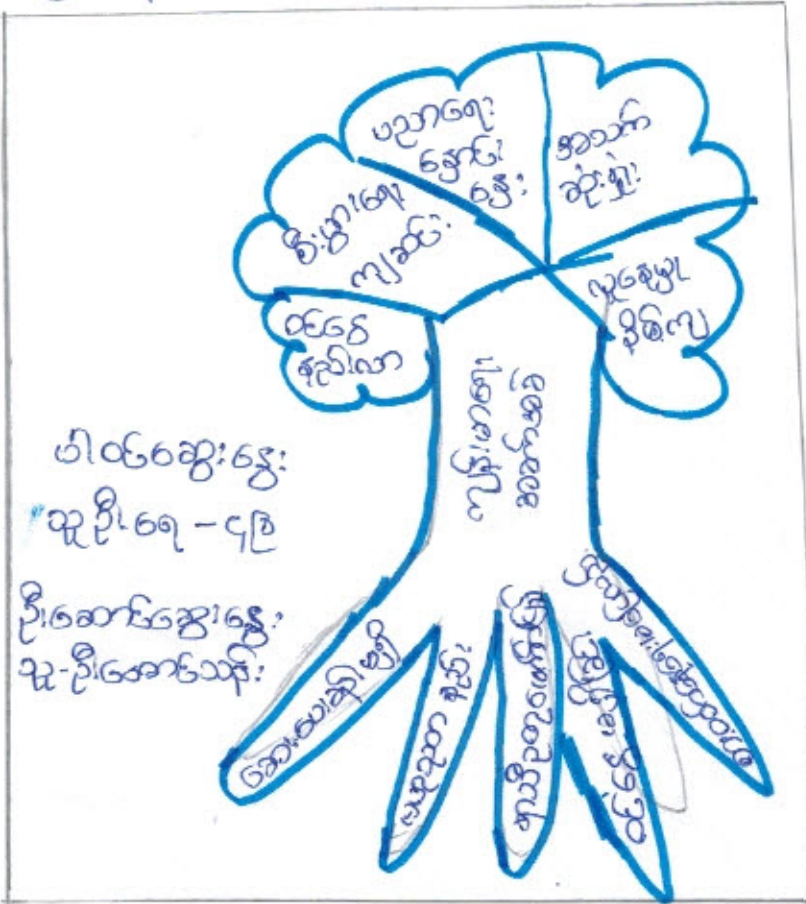

ကျေးဇူးတင်အားပေးခြင်း

အကြောင်းအရာ

- ၁။ စားဝတ်ဆင်ယင်မှု ဖွံ့ဖြိုးခြင်း
- ၂။ အသက်အရွယ် နည်းပါးခြင်း
- ၃။ အသက်ရှင်ရန် ဖြစ်နိုင်ခြင်း
- ၄။ ဝင်ငွေ နည်းပါးခြင်း
- ၅။ စားဝတ်ဆင်ယင်မှု ဖွံ့ဖြိုးခြင်း

အကျိုးအမြတ်

- ၁။ ဝင်ငွေ နည်းပါးခြင်း
- ၂။ စီးပွားရေး ကျဆင်းလာခြင်း
- ၃။ ပညာရေး နှင့် ဖွံ့ဖြိုးရေး လာခြင်း
- ၄။ အသက်ဆုံးရှုံးမှု ဖြစ်နိုင်ခြင်း
- ၅။ လူနေမှု နှိမ်နင်းခြင်း

ဖြေရှင်းချက်

- ၁။ ကျေးဇူးတင်အားပေးခြင်း များတည်ဆောက်ပေးခြင်း

ပြောဆိုရေးရာများ (စက်တင်ဘာလအတွက်)

၂၀၂၀ ခုနှစ်



ပညာရေးဆိုင်ရာအဖွဲ့

ကျန်းမာရေးအဖွဲ့

အဖွဲ့ဝင်များအဖွဲ့

- ၁။ ဆရာအဖွဲ့အား ဆုံးမရန်
- ၂။ စနစ်တစ်ခုခုကို ဆုံးမရန်
- ၃။ ကျောင်းဆရာများအား ဆုံးမရန်
- ၄။ ကျန်းမာရေးအဖွဲ့အား
- ၅။ စာကြည့်တိုက်အဖွဲ့အား

- ၁။ ပညာရေးဆိုင်ရာ
- ၂။ ဝင်ငွေနှုန်းပါ
- ၃။ အဟုတ်အသိပညာအားနည်း
- ၄။ ကျန်းမာရေးညံ့ဖွင်း

အဖွဲ့များ

- ၁။ စာအုပ်ကျောင်းဖြင့်ပေးခြင်း
- ၂။ စာကြည့်တိုက်ဖြင့်ပေးခြင်း

၄။ လူထုပုဂ္ဂိုလ်မိသားစုအဖွဲ့အစည်းများ၏ လူမှုဆန်းစစ်ခြင်းနှင့် အကဲဖြတ်ခြင်းစနစ်များ

(PSA/PRA) အကျဉ်းချုပ်

စဉ်	အကြောင်းအရာ	ရက်စွဲ	ဦးတည်အုပ်စု	တက်ရောက်သူ			အဓိက ရွေးနှေးချက်များ
				ကျား	မ	ပေါင်း	
၀	ကျေးရွာလူမှုရေးပြန့်ပွားရေးဇယား (social map/ Resource map)		ပြေလည်သော အုပ်စု အလယ်အလတ် အုပ်စု မပြေလည်သော အုပ်စု	၃၇	၁၀၄		အိမ်များ၊ အခြေခံအဆောက်အအုံများ၊ လမ်းပန်းဆက်သွယ်ရေး၊ လယ်ယာမြေများ၊ မြစ်ချောင်းများနှင့် တောတောင်များ
၂	လူမှုစီးပွားအဆင့်သတ်မှတ်ခြင်း (Wealth Ranking)		ပြေလည်သော အုပ်စု အလယ်အလတ် အုပ်စု မပြေလည်သော အုပ်စု	၃၇	၁၀၄		ကျေးရွာလူမှုစီးပွား၊ အုပ်စုများ၊ ခွဲခြားသတ်မှတ်နိုင်ရေးအတွက် အခြေခံစံနှုန်းများ၊ သတ်မှတ်ခြင်း၊ ကျေးရွာသားများနှင့် အများသဘောတူသတ်မှတ်ခြင်း
၃	ရာသီဥတုပြပြောင်းခြင်း (seasonal calendar)		ပြေလည်သော အုပ်စု အလယ်အလတ် အုပ်စု မပြေလည်သော အုပ်စု	၃၇	၁၀၄		ရာသီဥတု၊ စိုက်ပျိုးရေး၊ သီးနှံများ၊ ပင်စေ့၊ ရွှေ့ပြောင်းအလုပ်အကိုင်၊ သဘာဝဘေး၊ မွေးမြူရေးလုပ်ငန်းများနှင့် ပွဲတော်များ
၄	ပင့်ကူအိမ်ကွန်ယက် (Spider Web)		ပြေလည်သော အုပ်စု အလယ်အလတ် အုပ်စု မပြေလည်သော အုပ်စု	၃၇	၁၀၄		အမျိုးသားနှင့် အမျိုးသမီးများ တန်းတူအခွင့်အရေးရရှိမှုနှင့် မရရှိသည့် အကြောင်းအရင်းများ
၅	ကျား/မ သုံးသပ်ခြင်း		ပြေလည်သော အုပ်စု အလယ်အလတ် အုပ်စု မပြေလည်သော အုပ်စု	၃၇	၁၀၄		အမျိုးသား/သမီး တို့၏ အရင်းအမြစ်အပေါ် မည်သူ ကာကွယ်စောင့်ရှောက်မှု ပြုနေကြသည်ကို ဖော်ထုတ်ခြင်း

၆	အဖွဲ့အစည်း ချိတ်ဆက် မှု (Venn Diagram)	Tool/Code	ပြေလည်သော အုပ်စု အလယ်အလတ်အ ုပ်စု မပြေလည်သော အုပ်စု	၃၇	၁၀၄	ကျေးရွာတွင်းရှိအဖွဲ့အစည်း များမည်သို့သောလုပ်ငန်း များအတွက်မည်သည့်အဖွဲ့ များချိတ်ဆက်လုပ်ကိုင်မှု
၇	ပြဿနာ သစ်ပင် (problem Tree)		အမျိုးသားအုပ်စု	-	-	ဆွေးနွေးထားသောအခြေခံ အဆောက်အဦးများစိုက်ပျိုး ရေး၊ အသက်မွေးဝမ်းကျောင်း လုပ်ငန်းများနှင့် လမ်းပန်းဆက်သွယ်ရေး
၈	ပြဿနာ သစ်ပင် (problem Tree)		အမျိုးသမီးအုပ်စု	-	-	ဆွေးနွေးထားသောအခြေခံ အဆောက်အဦးများနှင့် အသက်မွေးဝမ်းကျောင်းလု ပ်ငန်းများပညာရေး၊ စိုက်ပျိုးရေး၊ ကျန်းမာရေးနှင့် လမ်းပန်းဆက်သွယ်ရေး
၉	ကျေးရွာ၏ (၅)နှစ်တန်း စား ပေးအစီအ စဉ်ပြဇယား (Matrix Ranking)	Tool/Code	ပြေလည်သော အုပ်စု အလယ်အလတ် အုပ်စု မပြေလည်သော အုပ်စု	၇၄	၁၀၈	အကျိုးပြုပြီးရေအကျိုးခံစား ခွင့်နှင့်အဓိကလိုအပ်ချက် များပေါ်မူတည်ဆုံးဖြတ် သည်။

၂။ ကျေးရွာခိတ်ဆက်အစည်းအဝေးတွင် အမျိုးသမီးကူအတွက် စောင့်ကြည့်စစ်ဆေးရမည့်အချက်များ

ကျေးရွာ/ကျေးရွာအုပ်စုအမည်- ...ဆက်ဆာ... ကျေးရွာ၊ ...ဆက်ဆာ... ကျေးရွာအုပ်စု

စဉ်	အကြောင်းအရာ	တွေ့ရှိချက်		မှတ်ချက်
		✓	✗	
၁။	အစည်းအဝေးတက်ရောက်လူသူများအား ကျား၊မ ရေးရာအခြေခံ သဘောတရားများကို ရှင်းလင်းဆွေးနွေးခဲ့ပါသလား။	✓		
၂။	စီမံကိန်းပါဝင်သော ကျား၊မရေးရာ အကောင်အထည်ဖော်ရေး လိုအပ်ချက်(၅)ချက်ကို ရှင်းလင်းပြခဲ့ပါသလား။	✓		
၃။	အစည်းအဝေးခေါ်ယူရာတွင် အမျိုးသား/သမီးများ အချိုးညီစွာတက်ရောက်နိုင်ရေး အတွက်အသိပေးတိုက်တွန်း စည်းရုံးခဲ့တာမျိုးရှိခဲ့ပါသလား။	✓		
၄။	အမျိုးသမီးများ၏ စကားသံများပြောဆိုနိုင်ခွင့်များ ပိုမိုထွက်ပေါ်လာအောင် ဖန်တီးပေးခဲ့ ပါသလား။	✓		
၅။	ဆပ်ကော်မတီဖွဲ့ များ ဖွဲ့စည်းရာတွင်အမျိုးသမီးများနှင့် ပါဝင်ဖွဲ့စည်းရေးပူးပေါင်းပါဝင်ရေး ဦးဆောင်နိုင်ရေးအတွက် တွန်းအားပေးကူညီဆောင်ရွက်ခဲ့ပါသလား။	✓		
၆။	အစည်းအဝေးကို အမျိုးသား/သမီးများ အလွယ်တကူပါဝင်တက်ရောက်နိုင်သော အချိန်နှင့် နေရာများကိုရွေးချယ်ခြင်း၊ ထည့်သွင်းစဉ်းစားဆောင်ရွက်ခြင်းများတို့ကို လုပ်ဆောင်ခဲ့ပါသလား။	✓		
၇။	လူနည်းစု၊ဆင်းနွမ်းပါး/ထိခိုက်လွယ်သောအုပ်စုများကို အစည်းအဝေးမစတင်မှီ အချိန်များ က ရှာဖွေဖော်ထုတ်ခဲ့တာမျိုး ရှိပါသလား။	✓		
၈။	လူနည်းစု/ဆင်းရဲ/နွမ်းပါး/ထိခိုက်လွယ်သော အမျိုးသား/သမီးများထဲမှ အချို့ကို အစည်းအဝေး တက်ရောက်နိုင်အောင် ဖိတ်ကြား ဆောင်ရွက်မှုမျိုး ရှိခဲ့ပါသလား။	✓		
၉။	လူနည်းစု/ဆင်းရဲ/နွမ်းပါး/ထိခိုက်လွယ်သောအမျိုးသား/အမျိုးသမီးများနှင့် ကြုံတွေ့နေရ သောအခက်အခဲများကို သင်ဆွေးနွေး မေးမြန်းခဲ့တာမျိုး ရှိပါသလား။	✓		
၁၀။	အမျိုးသမီးများ ပြောဆိုတင်ပြနိုင်အောင် အချိန်ပေးရန်ကြိုတင်စီစဉ်ဆောင်ရွက်မှု မျိုးများဆောင်ရွက်ခဲ့တာများ ရှိပါသလား။	✓		
၁၁။	စီမံကိန်းလုပ်ငန်းခွဲများရှာဖွေဖော်ထုတ်ရာတွင် အမျိုးသား/သမီးများသီးခြားဆွေးနွေး ဖော်ထုတ်ဆောင်ရွက်ခဲ့တာမျိုး ရှိပါသလား။	✓		

၁၂။	ကျေးရွာစီမံကိန်း အထောက်အကူပြုကော်မတီဖွဲ့စည်းရာတွင် အမျိုးသမီး၊ အမျိုးသား အမျိုးညီမျှစွာ (၅၀:၅၀) ဖွဲ့စည်းနိုင်ခဲ့ပါသလား။ မဖွဲ့စည်းနိုင်ခဲ့ပါက မှတ်ချက်တွင် ရှင်းလင်းပါ။	X		ကျေးရွာ သတင်း တုံ့ပြန် ဇယား
၁၃။	ဆက်ကော်မတီများတွင် အနည်းဆုံး အမျိုးသမီးအဖွဲ့ဝင် တစ်ဦးနှုန်းဖြင့် ပါဝင်ဖွဲ့စည်းနိုင်ခဲ့ပါသလား။ မဖွဲ့စည်းနိုင်ခဲ့ပါက မှတ်ချက်တွင် ရှင်းလင်းပါ။	✓		
၁၄။	ကျေးရွာ/ကျေးရွာအုပ်စု ဖွံ့ဖြိုးရေးစီမံချက် များတွင် အမျိုးသမီးများ ရွေးချယ်ဆုံးသည့် လုပ်ငန်းစီမံချက် အနည်းဆုံးတစ်ခုပါဝင်နိုင်ရေးအတွက် စည်းရုံးဆွေးနွေးမှုများ ပြုလုပ်ဆောင်ရွက်ခဲ့ပါသလား။	✓		
၁၅။	တက်ရောက်လာသူများအား အမျိုးသမီးများ၏ လိုအပ်ချက်များကို ဖြည့်ဆည်းပေးနိုင်ရန် အမျိုးသမီးရွေးချယ်လိုက်သောဦးစားပေးရွေးချယ်မှုများကိုထောက်ပံ့ပေးသွားမည်ဖြစ်ကြောင်း အသိပေးပြောကြားခဲ့ပါသလား။	✓		
၁၆။	ရွေးချယ်လိုက်သော စီမံကိန်းလုပ်ငန်းခွဲများသည် ဒေသတွင်းမှာရှိသော လူနည်းစု/ဆင်းရဲ/ နွမ်းပါး/ထိခိုက်လွယ် အုပ်စုများအပေါ် မည်သို့အကျိုးပြုနိုင်မည်ဖြစ်ကြောင်း ရှင်းလင်း ပြောကြားခြင်းမှတ်တမ်းတင်ခြင်းများတို့ကို ဆောင်ရွက်ခဲ့ပါသလား။	✓		
၁၇။	ကျေးရွာအုပ်စုအဆင့် အစည်းအဝေးပြုလုပ်ရာတွင် အုပ်စု စီ/ထောက် ကော်မတီဝင်များကို ကျား၊မရေးရာလိုအပ်ချက်များ အကြောင်းကိုရှင်းလင်းပြောကြားခဲ့ပါသလား။	✓		
၁၈။	ကျေးရွာအုပ်စုအဆင့် အစည်းအဝေးပြုလုပ်ရာတွင် အုပ်စု စီ/ထောက် ကော်မတီဝင်များ အားလုံး တက်ရောက်နိုင်မှု ရှိ/မရှိ စစ်ဆေးခဲ့ပါသလား။ မတက်ရောက်နိုင်ခဲ့ပါက မှတ်ချက်တွင် ရှင်းလင်းပါ။			

ကျေးဇူးတင်ကျီး အထောက်အကူပြုကော်မတီ ကျား (၉) မ (၇၂)

(၁) ကျေးဇူးတင်ကျီး အထောက်အကူပြုကော်မတီ

- ကျား - ဦးစော်မင်း (၃၈၅၄)
- မ - ဒေါ်တင်ချော (")

(၂) ဝယ်ယူရေးဆပ်ကော်မတီ

- ကျား - ဦးစောငင်ခင် (၃၈၅၄)
- ကျား - ဦးဝင်းဦး (ဖွတ်ကမ်းထိုး)
- မ - ဒေါ်ခင်နု (အဖွဲ့ဝင်)

(၃) အောင်ကြည်ကြီးကြပ်ရေးကော်မတီ

- ကျား - ဦးဖိုးဦး (၃၈၅၄)
- ကျား - ဦးဝင်းဦး (အဖွဲ့ဝင်)
- မ - ဒေါ်ရီရီ

(၄) စည်ပင်တော်ထိုးသိမ်းရေးဆပ်ကော်မတီ

- ကျား - ဦးစောပိုင် (၃၈၅၄)
- ကျား - ဦးထွန်းထွန်း (အဖွဲ့ဝင်)
- မ - ဒေါ်အေးပြေ (အဖွဲ့ဝင်)

(၅) စေတနာ့အဖွဲ့တို့ကြားရေးကော်မတီ

- ကျား - ဦးစောမောင်
- မ - ဒေါ်သီတာမောင်

(၆) စော့ကုန်အဖွဲ့

- ကျား - ဦးကျော်စောစော
- မ - ဒေါ်ဦးဦးဝင်း

(၇) ဘဏ္ဍာရေးအဖွဲ့

- မ - ဒေါ်ခင်ဖြူဖြူ

စက်ကောကျေးဇူး

စေတနာ့ဝန်ထမ်း

- (၁) ဦးဖော်စိုး
- (၂) ဒေါ်ခင်ခင်

စိစစ်ရေးဌာန

- (၁) ဦးစောမင်း
- (၂) ဒေါ်တင်အေး

ဝယ်ယူရေးဆယ်စာရင်း

- (၁) ဦးဖော်စိုး
- (၂) ဒေါ်ခင်ခင်
- (၃) ဒေါ်ခင်ခင်

လုပ်ငန်းစဉ်ဆိုင်ရာဆယ်စာရင်း

- (၁) ဒေါ်ခင်ခင်
- (၂) ဒေါ်ခင်ခင်
- (၃) ဦးစောမင်း

အောက်ဖွဲ့စည်းရေးဆယ်စာရင်း

- (၁) ဦးဖော်စိုး
- (၂) ဦးစောမင်း
- (၃) ဒေါ်ခင်ခင်

စေတနာ့ဝန်ထမ်း

- (၁) ဦးစောမင်း
- (၂) ဒေါ်ခင်ခင်

ကျေးဇူးတင်စာရေးဆရာ

- (၁) ဦးစောမင်း

ကျေးဇူးတင်ကျေးဇူးတင်

(၁) အင်္ဂါ

(၂) နဂါး

(၃) အင်္ဂါ

(၄) နဂါး

ကျေးရွာကော်မတီများ ရွေးချယ်ခြင်းနှင့် ကျေးရွာဖွံ့ဖြိုးရေးအစီအစဉ် မှတ်တမ်းပုံများ

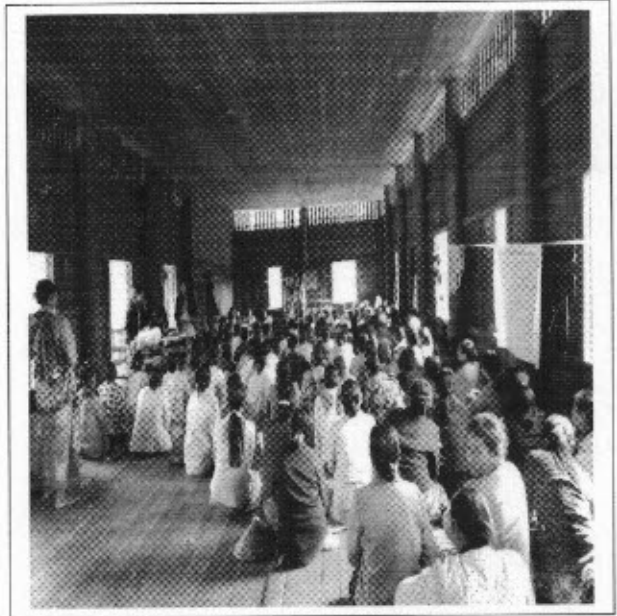
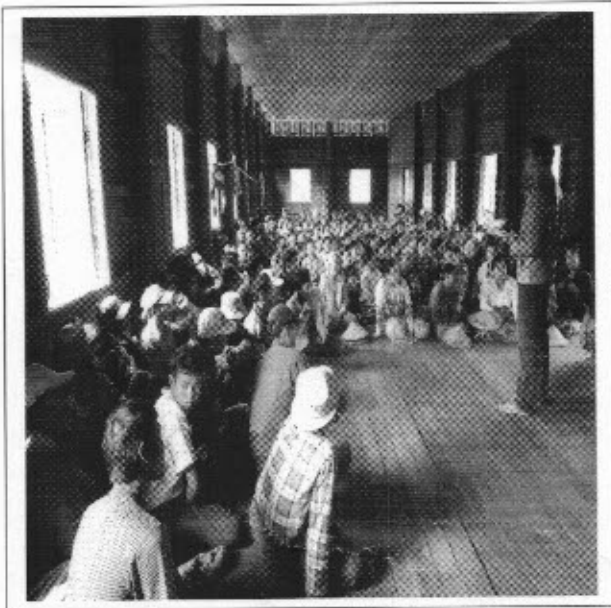
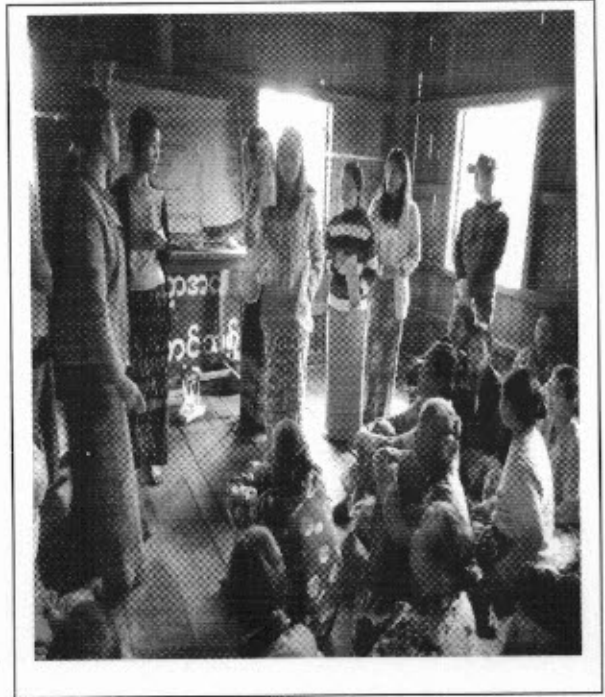
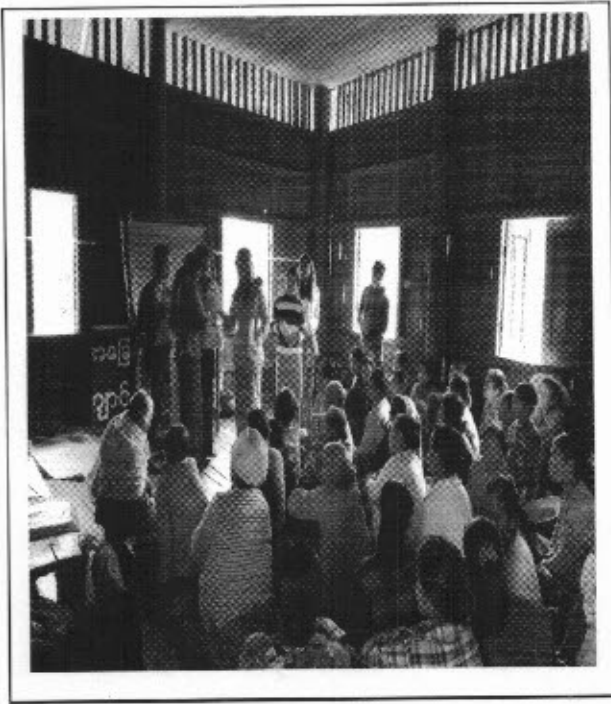



လူထုဗဟိုပြုစီမံကိန်းစီမံကိန်းလက်စွဲ

အပိုင်း-၃ ၂၉.၉.၂၀၁၅

ပုံစံစ-၁ ကျေးရွာအခြေခံအချက်အလက်များ (Form PC 1)

လမ်းညွှန်ချက်/ ကျေးရွာတစ်ရွာသို့ ပထမဆုံး မိတ်ဆက်ခရီးသွားရောက်သောအခါ လူထုစည်းရုံးရေးမှူးသည် ကျေးရွာခေါင်းဆောင်များအားကျေးရွာအချက်အလက်များကိုမေတ္တာရပ်ခံ၍တောင်းခံရသည်။ ဤအချက်အလက်များကိုစီမံကိန်းမိတ်ဆက်အစည်းဝေးမတိုင်မီတောင်းခံရမည်။ စီမံကိန်းမိတ်ဆက်အစည်းဝေးတွင် လူထုစည်းရုံးရေးမှူးသည် ဤအချက်အလက်များအားစစ်ဆေးပြီးမှန်ကန်အောင်ပြုလုပ်ရမည်။ ပြီးနောက်တွင် လူထုစည်းရုံးရေးမှူးမှ သတင်းအချက်အလက်ထဲသို့ Tablets မှတစ်ဆင့်ဖြည့်သွင်းရမည်။

ကျေးရွာအုပ်ချုပ်ရေးမှူးအမည် ဦးစက်တုး	ကျေးရွာအုပ်ချုပ်ရေးမှူး အိပန်းနီပါတ် ၀၇-၄၇၀၇၇၇၀၁	လူထုစည်းရုံးရေးမှူး၏အမည် ဒေါ်မြင့်မြင့်အေး
ပြည်နယ်/တိုင်းဒေသကြီး စစ်ကိုင်းတိုင်း၊ မြို့နယ် ဗဟိုကျေးရွာအုပ်စု၊ ကျေးရွာ စက်တော		

က. လူဦးရေ

လူမျိုးစု	အိမ်ထောင်စုအရေအတွက်	ကိုးကွယ်သည့်ဘာသာ	အိမ်ထောင်စုအရေအတွက်
လူမျိုးစု (၁)-ကတိုး	၂၈၃	ဘာသာ(၁)-ဗုဒ္ဓ	၂၈၃
လူမျိုးစု (၂)-ဗမာ	၁	ဘာသာ(၂)-	၁
လူမျိုးစုရော-----		ဘာသာရော-----	

	အမျိုးသား(အရေအတွက်)	အမျိုးသမီး(အရေအတွက်)
လူဦးရေ	၈၄၃	၉၀၅
အိမ်ထောင်ဦးစီး	၁၈၅	၉၉

(ခ) လက်လှမ်းမီအသုံးပြုနိုင်သည့်အဆောက်အအုံများ

စာသင်ကျောင်း	အမှတ် ခြံပိ	ကျန်းမာရေး	အမှတ် ခြံပိ	ဘာသာရေးအဆောက် အအုံ	အမှတ် ခြံပိ
အထက်တန်းကျောင်း	<input checked="" type="checkbox"/>	ဆေးရုံ	<input type="checkbox"/>	ဇေတီ	<input checked="" type="checkbox"/>
အလယ်တန်းကျောင်း	<input type="checkbox"/>	ကျန်းမာရေးဌာန	<input type="checkbox"/>	ဘုန်းကြီးကျောင်း	<input checked="" type="checkbox"/>
မူလတန်းကျောင်း	<input type="checkbox"/>	ကျန်းမာရေးဌာနခွဲ	<input type="checkbox"/>	ဟိန္ဒူဘုရားကျောင်း	<input type="checkbox"/>
မူကြိုကျောင်း	<input checked="" type="checkbox"/>	ဆေးပေးခန်း	<input type="checkbox"/>	ခရစ်ယာန်ကျောင်း	<input type="checkbox"/>
အခြား	<input type="checkbox"/>	အခြား	<input type="checkbox"/>	ဗလီ	<input type="checkbox"/>
				အခြား	<input type="checkbox"/>
မှတ်ချက် အ.ထ.က(ခွဲ) စက်တော		မှတ်ချက်		မှတ်ချက်	



လူထုဝန်ထမ်းချိမ်းစီမံကိန်းလက်ခွဲ
အပိုင်း-၃ ၉.၉.၂၀၁၅

(ဂ) ကျွမ်းကျင်သူများမှတ်တမ်း ၊ တော့ရွာတွင်နေထိုင်သော သို့မဟုတ် အခြားရွာမှလာရောက်သောကျွမ်းကျင်သူများ

(၁) မာသင်ကျောင်း			(၂) ကျန်းမာရေး			(၃) လက်ပူပူစာရင်း		
	ရွာတွင်နေထိုင်သူ	အခြားရွာမှလာသူ		ရွာတွင်နေထိုင်သူ	အခြားရွာမှလာသူ		ရွာတွင်နေထိုင်သူ	အခြားရွာမှလာသူ
မူလတန်းပြဆရာဆရာမ	<input checked="" type="checkbox"/>	<input checked="" type="checkbox"/>	ဆရာဝန်	<input type="checkbox"/>	<input type="checkbox"/>	လက်သမား	<input checked="" type="checkbox"/>	<input type="checkbox"/>
အထက်တန်းပြဆရာဆရာမ	<input type="checkbox"/>	<input checked="" type="checkbox"/>	လက်ထောက်ကျန်းမာရေးမှူး	<input type="checkbox"/>	<input type="checkbox"/>	ဝန်ရံ	<input checked="" type="checkbox"/>	<input type="checkbox"/>
အလက်တန်းပြဆရာဆရာမ	<input checked="" type="checkbox"/>	<input checked="" type="checkbox"/>	အပို့အသိကျန်းမာရေးဆရာမ	<input type="checkbox"/>	<input type="checkbox"/>	လျှပ်စစ်ဆိုင်ရာ	<input checked="" type="checkbox"/>	<input checked="" type="checkbox"/>
မူကြိုဆရာဆရာမ	<input checked="" type="checkbox"/>	<input type="checkbox"/>	အရိပ်တားမှူး	<input type="checkbox"/>	<input type="checkbox"/>	ရေပိုက်ဆွယ်သူ	<input type="checkbox"/>	<input type="checkbox"/>
အခြား	<input type="checkbox"/>	<input type="checkbox"/>	ပြည်သူ့ကျန်းမာရေးဗဟိုဌာန (၁)/(၂)	<input type="checkbox"/>	<input type="checkbox"/>	စက်ပြင်ဆရာ	<input checked="" type="checkbox"/>	<input type="checkbox"/>
မှတ်ချက်			မှတ်ချက်			မှတ်ချက်		

(ဃ) တော့ရွာသို့ ရောက်ရှိနိုင်မည့်လမ်းအခြေအနေ / တော့ရွာတစ်ရွာသည် ၎င်း၏တော့ရွာအုပ်စုနှင့် ဆက်သွယ်ထားသော လမ်းအခြေအနေ (အောက်ပါတို့ကိုစိုင်းပါ)

ကျောက်ကြမ်းလမ်း တက္ကရာလမ်း ကွန်ကရစ်လမ်း မော်တော်ဆိုင်ကယ်လမ်း
ကျောက်ခင်းလမ်း မြေသားလမ်း လူသွားလမ်း အခြား _____

(၁) တော့ရွာခွဲစီမံချက်

(၁) လူထုဝန်ထမ်းချိမ်းစီမံကိန်းမစတင်မီ ဤတော့ရွာတွင်တော့ရွာခွဲစီမံချက် စီမံချက်ရှိခဲ့ပါသလား?

ရှိပါသည် / မရှိပါ / မသိပါ

(၂) ရှိခဲ့ပါလျှင် ဤစီမံချက်ကို မည်သည့် နှစ်တွင်ပြင်ဆင်ခဲ့ပါသနည်း?

နှစ် _____ / မသိပါ

(၃) ဤစီမံချက်ကို မြို့နယ်မှအတည်ပြုခဲ့ပါသလား?

ပြုခဲ့ပါသည် / မပြုခဲ့ပါ / မသိပါ

(၄) ခရီးအကွာအဝေး

(၁) ဤတော့ရွာ၏ဝန်ထမ်းတို့အား တော့ရွာအုပ်စု၏ဝန်ထမ်းတို့အထံသို့ ပြန်လှည့်စေသနည်း?

မိမိ _____ / မသိပါ

(၂) ဤတော့ရွာမှ ၎င်းတော့ရွာအုပ်စု၏ဝန်ထမ်းများလာရာတွင်ကြာမြင့်သည့်အချိန်

_____ နှစ် _____ နာရီ

ခြောက်သွေ့ရာသီတွင်ကြာချိန် _____ ထက်လာရုံ / မော်တော်ဆိုင်ကယ် / ခြေလှမ်း / လား / မော်တော်တုတ် / အခြား _____

မိုးရာသီတွင်ကြာချိန် _____ ထက်လာရုံ / မော်တော်ဆိုင်ကယ် / ခြေလှမ်း / လား / မော်တော်တုတ် / အခြား _____

(ခ) ဝတ်စုံကျွမ်းကျင်ရာသဘာဝစားအန္တရာယ်

ဤတော့ရွာတွင်ကြေးခြင်းကဲ့သို့ သဘာဝစားအန္တရာယ်ကူးရောက်မှုခြင်းရှိပါသလား

မရှိပါ

ရှိပါသည်

ရှိလျှင်ခေါ်ပြပါ _____



လူထုဝတ်ပြုစီမံကိန်း၊ စီမံကိန်းလက်ခွဲ
အပိုင်း-၃ ၂၉.၉.၂၀၁၅

(ဇ) ကျေးရွာတွင် ဇွဲ၊ စည်ထားသော အဖွဲ့ အစည်းများ

လူထုဝတ်ပြုစီမံကိန်းမတိုင်မီ ဤကျေးရွာတွင် ကျေးရွာဖွံ့ဖြိုးရေးအတွက် အစိုးရ(သို့) ရွာသားများကိုယ်တိုင်(သို့) စီမံကိန်းတစ်ခုခုမှ ဇွဲ၊ စည်ထားသည် အဖွဲ့ အစည်းများရှိပါသလား။

- (၁) -----
- (၂) -----

ကျေးရွာခေါင်းဆောင်

အမည် ဦးဇော်တုန်း

လက်မှတ်  နေ့စွဲ ၇.၇.၂၀၁၆

လူထုစည်မျှင်ရေးမှူး

အမည် ဇွဲဖြူဖြူအေး

လက်မှတ်  နေ့စွဲ ၇.၇.၂၀၁၆



ပုံစံ - စ - ခ ကျေးရွာအခြေခံအချက်အလက်များ (Form PC 1)

လမ်းညွှန်ချက်၊ ကျေးရွာတစ်ရွာသို့ ပထမဆုံးမိတ်ဆက်ခရီး သွားရောက်သောအခါ လူထုစည်းရုံးရေးမှူးသည် ကျေးရွာခေါင်းဆောင်များအား ကျေးရွာအချက်အလက်များကို မေတ္တာရပ်ခံ၍ တောင်းခံရသည်။ ဤအချက်အလက်များကို စီမံကိန်းမိတ်ဆက်အစည်းဝေးမတိုင်မီတောင်းခံရမည်။ စီမံကိန်းမိတ်ဆက်အစည်းဝေးတွင် လူထုစည်းရုံးရေးမှူးသည် ဤအချက်အလက်များအား ဖော်ပြပြီး မှန်ကန်အောင်ပြုလုပ်ရမည်။ ပြီးနောက်တွင် လူထုစည်းရုံးရေးမှူးမှ သတင်းအချက်အလက်ထဲသို့ Tablets မှ တဆင့် ဖြည့်သွင်းရမည်။

ကျေးရွာခေါင်းဆောင် အမည် ဦးမောင်မောင်	ကျေးရွာခေါင်းဆောင်၏ ဖုန်းနံပါတ် ၀၉-၉၅၄၅၃၅၂၇၁၉	လူထုစည်းရုံးရေးမှူး၏ အမည် ဒေါ်ဖြူဖြူအေး
ပြည်နယ်၊တိုင်းဒေသကြီး	မြို့နယ် ဗန်းမောက်	ကျေးရွာအုပ်စု စက်တော
		ကျေးရွာ စက်တော

က။ လူဦးရေ

လူမျိုးစု	အိမ်ထောင်စုအရေအတွက်	ကိုးကွယ်သည့်ဘာသာ	အိမ်ထောင်စုအရေအတွက်
လူမျိုးစု (၁) မြန်မာ	၂၈၆	ဘာသာ (၁) ဗုဒ္ဓ	၂၈၇
လူမျိုးစု (၂) မြန်မာ	၁	ဘာသာ (၂) -----	
လူမျိုးစု (၃) -----		ဘာသာ (၃) -----	
လူမျိုးစုရော အခြား		ဘာသာရော -----	
	အရေအတွက်		
မသန်စွမ်းသူများ	၂၇		
သက်ကြီးရွယ်အိုများ (၆၅ နှစ် နှင့် အထက်)	၁၈၅		
စစ်ဘေးရှောင်			

	အမျိုးသား (အရေအတွက်)	အမျိုးသမီး (အရေအတွက်)
လူဦးရေ		
လူမျိုးစု (၁) မြန်မာ	၈၄၉	၉၀၈
လူမျိုးစု (၂) မြန်မာ	၁	၁
လူမျိုးစု (၃) -----		
အခြား		
အိမ်ထောင်ဦးစီး	၁၉၀	၉၅

(ခ) အခြေခံအဆောက်အအုံ အသုံးအဆောင်များ

စာသင်ကျောင်း	အမှတ် ခြံစိပ်ပါ	ကျန်းမာရေး	အမှတ် ခြံစိပ်ပါ	တာဝန်ပေး အဆောက် အအုံများ	အမှတ် ခြံစိပ်ပါ
အထက်တန်းကျောင်း	<input checked="" type="checkbox"/>	ဆေးရုံ	<input type="checkbox"/>	စေတီ	<input checked="" type="checkbox"/>
အလယ်တန်းကျောင်း	<input type="checkbox"/>	ကျန်းမာရေးဌာန	<input type="checkbox"/>	တန်းကြီးကျောင်း	<input checked="" type="checkbox"/>
မူလတန်းကျောင်း	<input type="checkbox"/>	ကျန်းမာရေးဌာနခွဲ	<input type="checkbox"/>	ဟိန္ဒူဘုရားကျောင်း	<input type="checkbox"/>
မူကြိုကျောင်း	<input checked="" type="checkbox"/>	ဆေးပေးခန်း	<input type="checkbox"/>	ခရစ်ယာန်ကျောင်း	<input type="checkbox"/>
အခြား	<input type="checkbox"/>	အခြား	<input type="checkbox"/>	ဗလီ	<input type="checkbox"/>
				အခြား	<input type="checkbox"/>
မှတ်ချက်		မှတ်ချက်		မှတ်ချက်	

(ဂ) ကျွမ်းကျင်သူများမှတ်တမ်း (ကျေးရွာတွင်နေထိုင်သော သို့မဟုတ် တခြားရွာမှလာရောက်သော ကျွမ်းကျင်သူများ)

(၁) စာသင်ကျောင်း			(၂) ကျွန်းမာရေး			(၃) လက်မှုပညာရပ်		
	ရွာတွင် နေထိုင်သူ	အခြား ရွာမှ လာသူ		ရွာတွင် နေထိုင်သူ	အခြား ရွာမှ လာသူ		ရွာတွင် နေထိုင်သူ	အခြား ရွာမှ လာသူ
မူလတန်းပြဆရာ/မ	<input checked="" type="checkbox"/>	<input type="checkbox"/>	ဆရာဝန်	<input type="checkbox"/>	<input type="checkbox"/>	လက်ထမ်း	<input checked="" type="checkbox"/>	<input type="checkbox"/>
အထက်တန်းပြဆရာ/မ	<input type="checkbox"/>	<input checked="" type="checkbox"/>	လက်ထောက် ကျွန်းမာရေးမှူး	<input type="checkbox"/>	<input type="checkbox"/>	ဝန်ထမ်း	<input checked="" type="checkbox"/>	<input type="checkbox"/>
အလယ်တန်းပြဆရာ/မ	<input checked="" type="checkbox"/>	<input checked="" type="checkbox"/>	အချိန်သမားကျွန်းမာရေး ဆရာမ	<input type="checkbox"/>	<input type="checkbox"/>	လုပ်စက်ကျွမ်းကျင် သူများ	<input checked="" type="checkbox"/>	<input type="checkbox"/>
မူကြိုဆရာ/မ	<input checked="" type="checkbox"/>	<input type="checkbox"/>	သားဖွားဆရာမ	<input checked="" type="checkbox"/>	<input type="checkbox"/>	ခေ့ကိတ်သွယ်သူ	<input type="checkbox"/>	<input type="checkbox"/>
အခြား	<input type="checkbox"/>	<input type="checkbox"/>	ပြည်သူ့ကျန်းမာရေးလုပ်သား	<input type="checkbox"/>	<input type="checkbox"/>	ကော်ပြင်ဆရာ	<input type="checkbox"/>	<input type="checkbox"/>
မှတ်ချက်			မှတ်ချက်			မှတ်ချက်		

(ဃ) ကျေးရွာသို့ ရောက်ရှိနိုင်သည့် လမ်းအခြေအနေ / ကျေးရွာတစ်ရွာသည် ၎င်း၏ ကျေးရွာအုပ်စုနှင့် မော်တော်ဆိုင်ကယ်ကမ်း လမ်းအခြေအနေ (အောက်ပါတို့ကိုပိုင်ပါ)

ကျောက်ကြမ်းလမ်း တက္ကရာလမ်း ကွန်ကရစ်လမ်း မော်တော်ဆိုင်ကယ်ကမ်း
 ကျောက်ခင်းလမ်း မြေသားလမ်း လှသွားလမ်း အခြား

(င) ကျေးရွာဖွံ့ဖြိုးမှုစီမံချက်

(၁) လူထုတော်ကြံ့ခံကိန်းမတိုင်မီ ဤကျေးရွာတွင် ကျေးရွာဖွံ့ဖြိုးမှု စီမံချက်ရှိခဲ့ပါသလား? ရှိပါသည် / မရှိပါ / မသိပါ

(၂) ရှိပါလျှင် ဤစီမံချက်ကို မည်သည့် ခုနှစ်တွင်ပြင်ဆင်ခဲ့ပါသနည်း? နှစ်-----/မသိ

(၃) ဤစီမံချက်ကို မြို့နယ်မှအတည်ပြုခဲ့ပါသလား? ပြုခဲ့ပါသည် / မပြုခဲ့ပါ / မသိပါ

(စ) ခရီးအကွာအဝေး

(၁) ဤကျေးရွာ၏တော်မှ ၎င်းကျေးရွာအုပ်စု၏တော်အထိ ခရီးခိုင်မည်မျှကွာဝေးသနည်း? မိုင်-----/မသိပါ

(၂) ဤကျေးရွာမှ ၎င်းကျေးရွာအုပ်စုတော်အထိ သွားလာရာတွင်ကြားဖြင့်အချိန်၊
 ခြောက်သွေ့ရာသီတွင်ကြာချိန်----- ထော်လာရီ/မော်တော်ဆိုင်ကယ်/ခြေလှမ်း/လမ်း/မော်တော်တုတ်/
 အခြား-----
 နွေရာသီတွင်ကြာချိန်----- ထော်လာရီ/မော်တော်ဆိုင်ကယ်/ခြေလှမ်း/လမ်း/မော်တော်တုတ်/
 အခြား-----

(ဆ) ဖတ်လမ်းကျင်ဆိုင်ရာ သဘာဝဘေးအန္တရာယ်

ဤကျေးရွာတွင် ရေကြီးခြင်းကဲ့သို့ သဘာဝဘေးအန္တရာယ်ကျရောက်ဖူးခြင်း ရှိပါသလား။

မရှိပါ ရှိပါသည် ရှိလျှင်ဖော်ပြပါ-----

(ဇ) ကျေးရွာတွင် ခွဲစည်းထားသော အဖွဲ့အစည်းများ

လူထုတော်ကြံ့ခံကိန်းမတိုင်မီ ဤကျေးရွာတွင် ကျေးရွာဖွံ့ဖြိုးရေးအတွက် အစိုးရ (သို့) မြို့သားများကိုယ်တိုင် (သို့) စီမံကိန်းတစ်ခုခုမှ ခွဲစည်းထားသည့် အဖွဲ့အစည်းများရှိပါသလား။

(၁) -----

(၂) -----

(ဈ) အထွေထွေအုပ်ချုပ်ရေး ဦးစီးဌာန (GAD) မှ မှတ်တမ်းတင်ထားခြင်း

ဤကျေးရွာသည် အထွေထွေအုပ်ချုပ်ရေး ဦးစီးဌာန (GAD) မှ မှတ်တမ်းတင်ထားမှု ရှိပါသလား။

မရှိပါ ရှိပါသည်

ကျေးရွာခေါင်းဆောင်

အမည်..... ဦး.....

လက်မှတ်..... နေ့စွဲ.....

လူထုတော်ကြံ့ခံရေးမှူး

အမည်.....

လက်မှတ်..... နေ့စွဲ.....



လူထုထုတ်ပြန်စီမံကိန်းစီမံကိန်းလက်ဖွဲ့
အပိုင်း-၃ ၉.၉.၂၀၁၅

ပုံစံ စ-၂ - စီမံကိန်းစက်ဝန်းအချိန်ဇယား (PC 2)

လမ်းညွှန်ချက်သက်ဆိုင်ရာလူထုစည်းရုံးရေး/လက်ထောက်နည်းပညာနည်းပညာများ/စီမံကိန်းစက်ဝန်းအဆင့်တစ်ခုစီ ပြီးစီးတိုင်းကျေးရွာနှင့် ကျေးရွာအုပ်စု အတွက်ကျိပ်စံကိုဖြည့်သွင်းရမည်။

စည်းရုံးရေးမျိုး/ဝန်ထမ်း အမည် ဝန်ကြီးဌာန/ဌာနချုပ်/စီမံကိန်းစက်ဝန်းအဆင့်တစ်ခုစီ စက်ဝန်း(၁) စက်ဝန်း(၂) စက်ဝန်း(၃)

နေ့စွဲ ၂၅.၂.၀၆ ပြည်နယ်/တိုင်း စစ်ကွဲရေး ဦးစီးဌာန၊ မြို့နယ် မန်းမော်မြို့နယ်၊ ကျေးရွာအုပ်စု စက်ဝန်း(၄) စက်ဝန်း(၅) စက်ဝန်း(၆) စက်ဝန်း(၇) စက်ဝန်း(၈) စက်ဝန်း(၉) စက်ဝန်း(၁၀) စက်ဝန်း(၁၁) စက်ဝန်း(၁၂) စက်ဝန်း(၁၃) စက်ဝန်း(၁၄) စက်ဝန်း(၁၅) စက်ဝန်း(၁၆) စက်ဝန်း(၁၇) စက်ဝန်း(၁၈) စက်ဝန်း(၁၉) စက်ဝန်း(၂၀) စက်ဝန်း(၂၁) စက်ဝန်း(၂၂) စက်ဝန်း(၂၃) စက်ဝန်း(၂၄) စက်ဝန်း(၂၅) စက်ဝန်း(၂၆) စက်ဝန်း(၂၇) စက်ဝန်း(၂၈) စက်ဝန်း(၂၉) စက်ဝန်း(၃၀) စက်ဝန်း(၃၁) စက်ဝန်း(၃၂) စက်ဝန်း(၃၃) စက်ဝန်း(၃၄) စက်ဝန်း(၃၅) စက်ဝန်း(၃၆) စက်ဝန်း(၃၇) စက်ဝန်း(၃၈) စက်ဝန်း(၃၉) စက်ဝန်း(၄၀) စက်ဝန်း(၄၁) စက်ဝန်း(၄၂) စက်ဝန်း(၄၃) စက်ဝန်း(၄၄) စက်ဝန်း(၄၅) စက်ဝန်း(၄၆) စက်ဝန်း(၄၇) စက်ဝန်း(၄၈) စက်ဝန်း(၄၉) စက်ဝန်း(၅၀) စက်ဝန်း(၅၁) စက်ဝန်း(၅၂) စက်ဝန်း(၅၃) စက်ဝန်း(၅၄) စက်ဝန်း(၅၅) စက်ဝန်း(၅၆) စက်ဝန်း(၅၇) စက်ဝန်း(၅၈) စက်ဝန်း(၅၉) စက်ဝန်း(၆၀) စက်ဝန်း(၆၁) စက်ဝန်း(၆၂) စက်ဝန်း(၆၃) စက်ဝန်း(၆၄) စက်ဝန်း(၆၅) စက်ဝန်း(၆၆) စက်ဝန်း(၆၇) စက်ဝန်း(၆၈) စက်ဝန်း(၆၉) စက်ဝန်း(၇၀) စက်ဝန်း(၇၁) စက်ဝန်း(၇၂) စက်ဝန်း(၇၃) စက်ဝန်း(၇၄) စက်ဝန်း(၇၅) စက်ဝန်း(၇၆) စက်ဝန်း(၇၇) စက်ဝန်း(၇၈) စက်ဝန်း(၇၉) စက်ဝန်း(၈၀) စက်ဝန်း(၈၁) စက်ဝန်း(၈၂) စက်ဝန်း(၈၃) စက်ဝန်း(၈၄) စက်ဝန်း(၈၅) စက်ဝန်း(၈၆) စက်ဝန်း(၈၇) စက်ဝန်း(၈၈) စက်ဝန်း(၈၉) စက်ဝန်း(၉၀) စက်ဝန်း(၉၁) စက်ဝန်း(၉၂) စက်ဝန်း(၉၃) စက်ဝန်း(၉၄) စက်ဝန်း(၉၅) စက်ဝန်း(၉၆) စက်ဝန်း(၉၇) စက်ဝန်း(၉၈) စက်ဝန်း(၉၉) စက်ဝန်း(၁၀၀)

စီမံကိန်းဆောင်ရွက်မှုအဆင့်များ	နေ့စွဲ		အစည်းအဝေးတွင်တက်ရောက်သူအရေအတွက်				
	စတင်သည့်နေ့	ပြီးဆုံးသည့်နေ့	အမျိုးသားအရေအတွက်	အမျိုးသမီးအရေအတွက်	အိမ်ထောင်စုအရေအတွက်	လူမျိုးစုတက်ရောက်သူအရေအတွက်နှင့် လူမျိုးစုအမည်	
၁. ကျေးရွာစီမံကိန်း မိတ်ဆက်အစည်းအဝေး	၂၀.၂.၂၀၁၆	၂၀.၂.၂၀၁၆	၄၉	၁၀၉	၁၅၈	၈၀၂ ၁၅၈	
၂. ကျေးရွာဖွံ့ဖြိုးရေး စီမံချက်ရေးဆွဲခြင်းအစည်းအဝေး	၂၀.၂.၂၀၁၆	၂၀.၂.၂၀၁၆	၃၈	၁၁၉	၁၅၇	၈၀၂ ၁၅၇	
၃. ကျေးရွာအုပ်စု လုပ်ငန်းဆုံးဖြတ်ချက်ချသည့်အစည်းအဝေး	၂၀.၂.၂၀၁၆	၂၀.၂.၂၀၁၆	၄၉	၁၀၉	၁၅၇	၈၀၂ ၁၅၇	
၄. မြို့နယ်အဆင့်စီမံကိန်းရေးဆွဲရေးနှင့်အကောင်အထည်ဖော်ရေးကော်မတီ၏ စီမံကိန်းသုံးသပ်မှုအစည်းအဝေး	၂၀.၂.၂၀၁၆	၂၀.၂.၂၀၁၆	၄၉	၁၀၉	၁၅၇	၈၀၂ ၁၅၇	
၅. မြို့နယ်စီမံကိန်းရေးဆွဲရေးနှင့်အကောင်အထည်ဖော်ရေးကော်မတီ၏ စီမံကိန်းအတည်အငြင်းပွားမှုအစည်းအဝေး	၂၅.၂.၂၀၁၆	၂၅.၂.၂၀၁၆	၅၂	၉၈	၁၅၀	၈၀၂ ၁၅၇	
၆. စီမံကိန်းလုပ်ငန်းဆွဲချက်ရေးဆွဲခြင်းအစည်းအဝေး	၂၅.၂.၂၀၁၆	၂၅.၂.၂၀၁၆	၅၄	၁၀၅	၁၄၉	၈၀၂ ၁၅၇	
၆.၀၁ စီမံကိန်းလုပ်ငန်း အကောင်အထည်ဖော်ရေးအစီအစဉ် ရေးဆွဲခြင်း	၂၅.၂.၂၀၁၆	၂၅.၂.၂၀၁၆	၅၄	၁၀၅	၁၄၉	၈၀၂ ၁၅၇	



လူထုဝဟိုပြုစီမံကိန်းစီမံကိန်းလက်စွဲ
အပိုင်း-၃ ၉.၉.၂၀၁၅

၆.၂။ ဝယ်ယူရေးအစီအစဉ် ရေးဆွဲခြင်း	၂၄.၆.၂၀၁၆	၂၄.၆.၂၀၁၆	၄၄	၁၀၅	၁၄၉	
၆.၃။ ဘဏ္ဍာရေးကုန်ကျမှု လျာထားအစီအစဉ် ရေးဆွဲခြင်း	၂၄.၆.၂၀၁၆	၂၄.၆.၂၀၁၆	၄၄	၁၀၅	၁၄၉	
၆.၄။ ပြင်/ထိန်းအစီအစဉ် ရေးဆွဲခြင်း	၂၄.၆.၂၀၁၆	၂၄.၆.၂၀၁၆	၄၄	၁၀၅	၁၄၉	
၇. စီမံကိန်းလုပ်ငန်းခွဲ တိုးတက်မှု စောင်ကြည့် လာစဉ်အစည်းအဝေး	မလို	မလို	မလို	မလို	မလို	မလို
၇.၁။ အစည်းအဝေး ပထမအကြိမ်	၂၄.၆.၁၀.၁၆	၂၄.၆.၁၀.၁၆	၇	၆	၁၃	
၇.၂။ အစည်းအဝေး ဒုတိယအကြိမ်	၂၄.၇.၁.၁၆	၂၄.၆.၁၀.၁၆	၈	၈	၁၆	
၇.၃။ အစည်းအဝေး တတိယအကြိမ်	၂၄.၈.၁.၁၆	၂၄.၈.၁၀.၁၆	၁၀	၈	၁၈	
၈. စီမံကိန်းလုပ်ငန်းခွဲ အပြီးသတ်စစ်ဆေးခြင်း အစည်းအဝေး						
၉. လူထုစစ်ဆေးမှုအစည်းအဝေး	၂၅.၈.၁၀.၁၆	၂၅.၈.၁၀.၁၆	၃၈	၁၅၉	၁၉၇	



ပုံစံ - ၈ - ၂ - စီမံကိန်းဖက်ဂန်းအချိန်ဇယား (PC 2)

လက်ညွှန်များ သက်ဆိုင်ရာလူထုစည်းရုံးရေးအဖွဲ့/လက်ထောက်နည်းပညာများမှ စီမံကိန်းဖက်ဂန်းအဆင့်တစ်ခုစီပြီးစီးပုံစံ၊ ကျေးရွာနှင့် ကျေးရွာအုပ်စုအတွက် ဤပုံစံကို ဖြည့်သွင်းရမည်။

စည်းရုံးရေးအဖွဲ့/ဝန်ထမ်း အမည် ဒေါ်ကြွေဖြူ မေး နေ့စွဲ

စက်ဝန်းအားအမှတ်ကြိုက်ပါ စက်ဝန်း(၁) စက်ဝန်း(၂) စက်ဝန်း(၃) စက်ဝန်း (၄)

ကျေးရွာအုပ်စု စက်စုအုံ ကျေးရွာ စက်တော

စီမံကိန်းဖက်ဂန်းအဆင့်များ	နေ့စွဲ		အစဉ်အစဉ်ဖက်ဂန်းအချိန်ဇယား				လူမျိုးစုတစ်ရပ်တည်း အချိန်ဇယား
	စတင်သည့် နေ့	ပြီးစီးသည့်နေ့	အမျိုးသား အရေအတွက်	အမျိုးသမီး အရေအတွက်	အိမ်ထောင်စု အရေအတွက်	ကျား	
၁။ ကျေးရွာအုပ်စု စီမံကိန်းအဆင့်များ	၂.၁.၁၅	၂.၁.၁၅	၅၂	၃၃	၁၃၀	၁၅၀	၁၅၀
၂။ ကျေးရွာအုပ်စု စီမံကိန်းအဆင့်များ	၃.၁.၁၅	၃.၁.၁၅	၇၄	၂၀၈		၁၅၀	၁၅၀
၃။ ကျေးရွာအုပ်စု စီမံကိန်းအဆင့်များ	၅.၁.၁၀	၅.၁.၁၀	၅	၈		၁၅၀	၁၅၀
၄။ စီမံကိန်းအဆင့်များ							
၅။ စီမံကိန်းအဆင့်များ							
၆။ စီမံကိန်းအဆင့်များ							
၇။ စီမံကိန်းအဆင့်များ							
၈။ စီမံကိန်းအဆင့်များ							
၉။ စီမံကိန်းအဆင့်များ							
၁၀။ စီမံကိန်းအဆင့်များ							
၁၁။ စီမံကိန်းအဆင့်များ							
၁၂။ စီမံကိန်းအဆင့်များ							
၁၃။ စီမံကိန်းအဆင့်များ							
၁၄။ စီမံကိန်းအဆင့်များ							
၁၅။ စီမံကိန်းအဆင့်များ							
၁၆။ စီမံကိန်းအဆင့်များ							
၁၇။ စီမံကိန်းအဆင့်များ							
၁၈။ စီမံကိန်းအဆင့်များ							
၁၉။ စီမံကိန်းအဆင့်များ							
၂၀။ စီမံကိန်းအဆင့်များ							

၁၅၄	: ဝိပဿ	၁၅၄	၄၇၆	၇၁	၇၀၂	၇၀၂	ဝိပဿနာသင်တန်း ဝိပဿနာသင်တန်း ဝိပဿနာသင်တန်း
၄၀	: ဝိပဿ	၄၀	၅	၆	၇၀၂	၇၀၂	
၁၅၆	: ဝိပဿ	၁၅၆	၅၇၆	၇၁	၇၀၂	၇၀၂	ဝိပဿနာသင်တန်း ဝိပဿနာသင်တန်း ဝိပဿနာသင်တန်း
၁၅၆	: ဝိပဿ	၁၅၆	၅၇၆	၇၁	၇၀၂	၇၀၂	
၁၅၆	: ဝိပဿ	၁၅၆	၅၇၆	၇၁	၇၀၂	၇၀၂	ဝိပဿနာသင်တန်း ဝိပဿနာသင်တန်း ဝိပဿနာသင်တန်း
၁၅၆	: ဝိပဿ	၁၅၆	၅၇၆	၇၁	၇၀၂	၇၀၂	



ပုံစံ - ၈ - ၃ ကျေးရွာဖွံ့ဖြိုးရေး ဦးစားပေးအစဉ် (Form PC 3)

လမ်းညွှန်ချက်၊ အဆင့်(၃) ကျေးရွာဖွံ့ဖြိုးရေးအစဉ်အပေး ပြီးဆုံးသောအခါ ကျေးရွာစီမံကိန်း အထောက်အကူပြု ကော်မတီသည် လူထုစည်းရုံးရေးမှူးအကူအညီဖြင့် ဤပုံစံကိုဖြည့်စုံအောင် ဖြည့်သွင်းရမည်။

လူထုစည်းရုံးရေးမှူး/ဝန်ထမ်း အမည် ဖော်မြူး၊ နွေး၊ နောင်၊ ဖော်မြူးမြူး၊ နောင် :

နေ့စွဲ ၅.၁၂.၂၀၁၇
 စက်ဝန်းအား အမှတ်ခြစ်ပါ (✓) - စက်ဝန်း(၁)
 မဟုတ်ဝန်း(၂) = စက်ဝန်း(၃) = စက်ဝန်း(၄)

ပြည်နယ်/တိုင်း ဝန်ကြီးဌာန : မြို့နယ် ဗဟိုအဖွဲ့ ကျေးရွာအုပ်စု စက်ဝန်း(၁) ကျေးရွာ စက်ဝန်း(၁)

က၊ အခက်အခဲအတားအဆီးများအားဆွေးနွေးခြင်း - ယခုလက်ရှိအခြေအနေအထားတွင် ဤကျေးရွာဖွံ့ဖြိုးတိုးတက်ရေးအတွက် အဓိက အခက်အခဲအတားအဆီးများသည် မည်သည့်များဖြစ်ပါသနည်း။ (အမျိုးသား/လမ်း၊ အနည်းဆုံးအခက်အခဲ ၅ ခုစီဖော်ပြပါ)

အမျိုးသား အဖွဲ့မှ တင်ပြသော အခက်အခဲအတားအဆီးများ	အမျိုးသမီး အဖွဲ့မှ တင်ပြသော အခက်အခဲအတားအဆီးများ
၁ လမ်းအခက်အခဲ	၁ ပညာရေးအခက်အခဲ
၂ သောက်သုံးရေအခက်အခဲ	၂ လမ်းပန်းဆက်သွယ်ရေးအခက်အခဲ
၃ ပညာရေးအခက်အခဲ	၃ သောက်သုံးရေအခက်အခဲ
၄ ကျန်းမာရေးအခက်အခဲ	၄ စတုတ္ထအဆင့်အခက်အခဲ
၅ ပညာရေးအခက်အခဲ	၅ ကျန်းမာရေးအခက်အခဲ
၆ စိုက်ပျိုးရေးအခက်အခဲ	

ခ၊ မျှော်မှန်းခြင်း - နောင်လာမည့် (၅) နှစ် အတွင်း ကျေးရွာဖွံ့ဖြိုးရေး မျှော်မှန်းလျာထားချက်များအား တင်ပြပါ။

အမျိုးသားအဖွဲ့မှ တင်ပြသော မျှော်မှန်းချက်များ	အမျိုးသမီးအဖွဲ့မှ တင်ပြသော မျှော်မှန်းချက်များ
၁ လမ်းပန်းဆက်သွယ်ရေး ကောင်းမွန်ခြင်း	၁ ပညာရေးအခက်အခဲ ဖြေရှင်းရေး
၂ သောက်သုံးရေလုံလောက်ခြင်း ပညာရေး	၂ လမ်းပန်းဆက်သွယ်ရေး ကောင်းမွန်ခြင်း
၃ စိုက်ပျိုးရေး အခက်အခဲ ဖြေရှင်းခြင်း	၃ ကျန်းမာရေး အခက်အခဲ ဖြေရှင်းရေး
၄ ပေးထား ချွတ်စွဲ ဖြေရှင်းရေး	၄
၅	၅

ဂ၊ လူထုစီမံကိန်း၏ လာမည့် (၄) နှစ်အတွက် အကဲဖြတ်သော ဦးစားပေး ဖွံ့ဖြိုးတိုးတက်မှု လုပ်ငန်း အင်အားစဉ်များအားဖော်ပြပါ။

အဆင့်	ကျေးရွာအတွက် ဦးစားပေး ဖွံ့ဖြိုးတိုးတက်မှု လုပ်ငန်းစဉ်များ	အဆိုပြုသူ (အမျိုးသားများ/ အမျိုးသမီးများ/ အမျိုးသား+ အမျိုးသမီး)	မန်ပျက်ကုန်ကျ စရိတ်	အတိုးပေးခွင့်ရှိသူ မန်ပျက်ခြေ အရေအတွက်
၁	စတုတ္ထအဆင့်အခက်အခဲ	(၈ + ၈)	၁၇,၀၀၀,၀၀၀	၁၇၄၈
၂	စတုတ္ထအဆင့်အခက်အခဲ	(၈ + ၈)	၄,၇၀၀,၀၀၀	၁၇၄၈
၃	စိုက်ပျိုးရေးအခက်အခဲ	၈	၃,၀၀၀,၀၀၀	၁၇၄၈
၄	ကျန်းမာရေးအခက်အခဲ	၈	၂,၇၀၀,၀၀၀	၁၇၄၈
၅	ပေးထား ချွတ်စွဲ အခက်အခဲ	(၈ + ၈)	၃,၅၀၀,၀၀၀	၁၇၄၈

၇။ အောက်ဖော်ပြပါအတိုင်း ယခင် (၄) နှစ်အတွက် ကျွန်ုပ်တို့အဖွဲ့ ဦးစားထားခဲ့ပြီး ဝင်ရောက်မှု
 လုပ်ငန်းစဉ်များအားဖော်ပြပါ။

အစဉ်	ကျေးဇူးတင်အတွက် ဦးစားပေး ဖွံ့ဖြိုးတိုးတက်မှုလုပ်ငန်းများ	အစဉ်ပြုသူ (အမျိုး သား/အမျိုးသမီးများ အမျိုးသား/အမျိုးသမီး)	ခန့်မှန်းစရိတ် ကျပ်	အကျိုးခံစားခွင့် ရှိသူ ခန့်မှန်း ဗဟို အရေအတွက်
၆။	မုန့်ကျောင်းပြုပြင်ခြင်း	မ	၃,၀၀၀,၀၀၀	၁၇၄၅
၇။	ဆရာတော်တော်များစွာတည်ထောင်	မ	၅,၅၀၀,၀၀၀	၁၇၄၅
၈။	ကျေးဇူးပြုချက်တည်ထောင်ခြင်း	မ+ခ	၆,၃၀၀,၀၀၀	၁၇၄၅
၉။	ကျေးဇူးပြုချက်တည်ထောင်ခြင်း	မ	၄,၀၀၀,၀၀၀	၁၇၄၅

စက်တောစုတ်စု ကျေးရွာ ဖွံ့ဖြိုးတိုးတက်ရေး ဖွဲ့စည်းခန့်မှန်းချက်

စက်တောကျေးရွာ - ရွာတွင်း ဤကမ္ဘာ : (၂) နယ်မြေပိုင်ရှင် (၆ ဟာယံ)

ကျောင်းသူ / သားရွာ နှင့် ကျေးရွာသူ / သားရွာ သွားလာရခက်ခဲသဖြင့်

မြေပိုင်ဆိုင်ရေး ဖြစ်ပါသည်။ ၆ ဟာယံ x ၁၂၆၀ x ၆ နယ်မြေ ပြင်ဆင်မှုပိုင်ရှင် နှင့် ရွာအင်

စံချိန်စံညွှန်း နှင့် နည်း သတ်ကျောက် လမ်းခင်းပိုင်ရှင် ဖြစ်ပါသည်။

စက်တောကျေးရွာ - အခြားပိုင်ဆိုင် ကမ်းခြေပိုင်ရှင် (၂၀၆၀ x ၂၅၆၀ x ၅၆၀၀)

ကျေးရွာသူ / သားရွာ ကပ်ရပ်ဖွံ့ဖြိုးတိုးတက်ရေးပိုင်ရှင်ရည်ရွယ်ချက်

ကမ္ဘာ သက်တမ်းပိုင်ဆိုင်မှု ပိုင်ဆိုင်ရေးဖြစ်ပါသဖြင့် ဖြစ်ပေါ်ရေးဆွဲချက်

ဖြစ်ပါသည်။

စက်တောအုပ်စု ၊ စက်တောကျေးရွာ

ခရေဆောင် ပြုပြင်ခြင်းလုပ်ငန်း - (၁၄၀'-၀" x ၃၀'-၀" x ၂၂'-၀")

အလယ်တန်း နှစ်ထပ်ကျောင်းဆောင် (ခရေဆောင်) အား ကြမ်းခင်းခြင်း၊ ဆေးသုတ်ခြင်း ၊ မျက်နှာကျက်ထပ်ဆင်းခြင်းလုပ်ငန်းများ လုပ်ဆောင်မည့်ဖြစ်ပါသည်။
ခန့်မှန်းကုန်ကျငွေမှာ (၁၉,၁၀၀,၀၀၀/-) ဖြစ်ပါသည်။ စီမံကိန်းထည့်ဝင်ငွေမှာလည်း (၁၉,၁၀၀,၀၀၀/-) ဖြစ်ပါသည်။

ရေစင်စည်ဆောက်ခြင်းလုပ်ငန်း (ဂါလံ ၈၀၀ ခန့်)

စာသင်ကျောင်းထဲတွင် ကျောင်းအား / သူ့အား ဆောက်သုံးရေ ရရှိရန် အတွက် ဂါလံ(၈၀၀) ခန့် ရေစင်စည်ဆောက်မည်ဖြစ်ပါသည်။ ခန့်မှန်းကုန်ကျငွေမှာ (၄,၇၀၀,၀၀၀/-) ကျပ်ဖြစ်ပါသည်။ စီမံကိန်းထည့်ဝင်ငွေမှာလည်း (၄,၇၀၀,၀၀၀/-) ဖြစ်ပါသည်။

မီးသတ်ရေကန် (၂) ကန် တည်ဆောက်ခြင်းလုပ်ငန်း - ၂ (၁၂' x ၈' x ၅')

စက်တောကျေးရွာအတွင်းတွင် မီးဘေးကင်းရေးအတွက် မီးသတ်ရေကန် (၂) ကန်တည်ဆောက်မည်ဖြစ်ပါသည်။ ခန့်မှန်းကုန်ကျငွေမှာ တစ်ကန်လျှင် (၁,၅၅၀,၀၀၀/-) နှုန်းဖြင့် နှစ်ကန်အတွက် (၃,၁၀၀,၀၀၀/-) ဖြစ်ပါသည်။ စီမံကိန်းထည့်ဝင်ငွေမှာလည်း (၃,၁၀၀,၀၀၀/-) ဖြစ်ပါသည်။

ကွန်ကရစ်တံတားတည်ဆောက်ခြင်း (၉'-၀" x ၁၄'-၀" x ၃'-၀")

စာသင်ကျောင်းသို့ သွားသည့် သစ်သားတံတား မှာ လျက်ပိတ်ထွင်းနေပြီဖြစ်ပါ သဖြင့် ယင်း သစ်သားတံတား အား ပြုပြင်ပြီး ကွန်ကရစ်တံတား တည်ဆောက်မည်ဖြစ်ပါသည်။ ခန့်မှန်းကုန်ကျငွေမှာ (၂,၇၀၀,၀၀၀/-) ဖြစ်ပါသည်။ စီမံကိန်းထည့်ဝင်ငွေမှာလည်း (၂,၇၀၀,၀၀၀/-) ဖြစ်ပါသည်။



စစ်ကိုင်းတိုင်းဒေသကြီး၊ ဗန်းမောက်မြို့နယ်

(က) - ၂။ ကျေးရွာအစည်းအဝေးမှတ်တမ်း

ကျေးရွာ ။ ။ စက်တောကျေးရွာ

ကျေးရွာအုပ်စု။ ။ စက်တောကျေးရွာအုပ်စု

အစည်းအဝေးပြုလုပ်သည့်နေရာ။ ။ မူလတန်းကျောင်းဟောင်း

နေ့စွဲ ။ ။ ၂-၂-၂၀၁၆

အကြောင်းအရာ။ ။ပထမနှစ် လူထုဗဟိုပြု စီမံကိန်း

မိတ်ဆက်အစည်းအဝေးပထမအကြိမ်အစည်းအဝေးပြုလုပ်ခြင်း။

ဆွေးနွေးချက်များ

အစည်းအဝေးတက်ရောက်သူဦးရေ-ကျား(၄၉)ဦး နှင့်မ (၁၀၉)ဦး=(၁၅၈)ဦး

ဆွေးနွေးချက်များ

ဆွေးနွေးချက်(၁)

မိတ်ဆက်အစည်းအဝေးတွင်ကျေးရွာဥက္ကဋ္ဌမှကျေးရွာလူထုနှင့်လူထုဗဟိုပြုစီမံကိန်းမှဝန်ထမ်းများကိုမိတ်ဆက်အဖွဲ့အမှာစကားပြောကြားခြင်း။ထို့နောက်ဝန်ထမ်းမှ အဖွဲ့အစည်းအမည်၊ အလှူရှင်အမည်၊ အကောင်အထည် ဖော်ဆောင်ရွက်သည့်ဌာနနှင့် စီမံကိန်းဖွဲ့စည်းပုံများနှင့် ကျား၊မရေးရာကဏ္ဍများအကြောင်း မိတ်ဆက် ရှင်းလင်းပြောကြားပြီး ကျေးရွာစေတနာ့ဝန်ထမ်းရွေးချယ်ခြင်း(က+မ)တွင် လူထု၏ အတည်ပြုချက်နှင့် မဟုတ်ဘဲ လျှို့ဝှက်ချက်မဲပေးစနစ်ဖြင့် ရွေးချယ်ခြင်း၊လူထုပူးပေါင်းပါဝင်သော လူမှုဆန်းစစ်ခြင်းများ ပြုလုပ်သွားမည်ဖြစ် ကြောင်း ဆွေးနွေးပြောကြားခဲ့ပါသည်။

ဆွေးနွေးချက်(၂)

မိတ်ဆက်ဆွေးနွေးမှုအပြီးတွင် ကျေးရွာစေတနာ့ဝန်ထမ်း လိုက်နာရမည့် စည်းကမ်းချက်များကိုရှင်းလင်း ပြောကြား၍ ကျေးရွာလူထု ကိုယ်တိုင်လျှို့ဝှက်ချက်မဲပေးစနစ်ဖြင့် စေတနာ့ဝန်ထမ်း(က-၁)(မ-၁)ကို ရွေးချယ် ရန်ဆွေးနွေးခဲ့ပါသည်။

ဆုံးဖြတ်ချက်(၁)

ကျေးရွာလူထုမှ စီမံကိန်း၏ဖွဲ့စည်းပုံ လုပ်ဆောင်ရမည့်အချက်များနှင့် လိုက်နာကျင့်သုံးရမည့်နည်းလမ်းများကိုလိုက်နာဆောင်ရွက်ရန်၊စေတနာ့ဝန်ထမ်းရွေးချယ်ခြင်းကိစ္စနှင့်ပတ်သက်၍တက်ရောက်လာသော ကျေးရွာလူထုမှ အမှန်တကယ် လုပ်ကိုင်နိုင်သူ၊ကျေးရွာဖွံ့ဖြိုးရေးအတွက် စိတ်ပါဝင်စားမှုရှိသူ၊ပြောတက်ဆိုတက်ရှိသူများ ကို ရွေးချယ်ရန် ပြောကြားပြီး စေတနာ့ဝန်ထမ်း(က-၁)(မ-၁) ကို တက်ရောက်လာသော ကျေးရွာလူထုမှ လျှို့ဝှက်မဲစနစ် ဖြင့် ရွေးချယ်ရန်ချယ်ရန် ဆုံးဖြတ်ခဲ့သည်။ထို့နောက် လူမှုဆန်းစစ်ခြင်း(PRA)အကြောင်းတွင် ပါဝင်သောထူးခြားဖြစ်စဉ် များ၊ အမျိုးသမီးဆိုင်ရာ သုံးသပ်ချက်များ၊ အသက်မွေးဝမ်းကျောင်းဆိုင်ရာများကို ဆက်လက်ဆွေးနွေးရန် ဆုံးဖြတ်ခဲ့ကြပါသည်။

သဘောတူညီမှုများ

(၁)ကျေးရွာသူ/သားအားလုံး စီမံကိန်းမှ ရရှိလာသော ရံပုံငွေကို ကျေးရွာတွင် အကျိုးရှိစွာ သုံးစွဲရန် သဘောတူညီခဲ့ပါသည်။

(၂)ကျေးရွာစေတနာ့ဝန်ထမ်း(၂)ဦးအား လျှို့ဝှက်မဲပေးစနစ်ဖြင့်ရွေးချယ်ရန်သဘောတူညီခဲ့ကြပါသည်။

(၃)ရွေးချယ်ခံရသောစေတနာ့ဝန်ထမ်း(၂)ဦးမှာလည်းအမှန်တကယ်လုပ်ဆောင်နိုင်ကြောင်းသဘောတူညီခဲ့ပါသည်။

(၄)ထို့နောက် တက်ရောက်လာသော ကျေးရွာလူထုမှ လူမှုဆန်းစစ်ခြင်း(PRA)အဆင့်များ ဆက်လက်ပြုလုပ်ဆွေးနွေး ရန်သဘောတူညီခဲ့ကြပါသည်။

ကျေးလက်အသံ ဖွံဖြိုးတိုးတက်ရေး ဦးစီဌာန

လူထုဗဟိုပြု ဖွံဖြိုးရေး ဦးစီဌာန

၁။ ကျေးဇူးအစည်းအဝေး ဖွဲ့စည်းတမ်း

ကျေးဇူးအစည်း - စက်တော်

ကျေးဇူးအစည်း - စက်တော်

အစည်းအဝေးကျင်းပရာနေရာ - စာသင်ကျောင်းဟောင်း

ရက်စွဲ - ၂၀၁၂.၂၀.၂၇

အကြောင်းအရာ - ဥတ်ပာဒွစ်စီမံကိန်း ဖိတ်ဆက်အစည်းအဝေး
ပထမအကြိမ် ကျေးဇူးအစည်းအဝေး

တက်ရောက်သူဦးရေ - ကျား (၅၂) / မ (၁၃၀)

ဆွေးနွေးချက်များ

ဆွေးနွေးချက် (၁)

ဖိတ်ဆက်အစည်းအဝေးတွင် လူထုဗဟိုပြုဖွံဖြိုးရေးနှင့် ယုံကြည်စိတ်ချရမှုများကို
ဖိတ်ဆက်ဖွဲ့စည်း၊ အဖွဲ့အစည်းအစည်း၊ အကောင်အထည်ဖော်ဆောင်
ရွက်သည်။ ဌာနနှင့် စီမံကိန်းဖွဲ့စည်းပုံ၊ ကျားမအမျိုးမျိုးကလေးများကို ပြန်လည်
ဆွေးနွေးပြောကြားပြီး စေတနာ့ဝန်ထမ်းများကို ပြန်လည်အာထိုးခန့်အပ်ရန်
ရှိမရှိ၊ ရှိပါက လှည့်လည်ခံစားစဉ်ကဲ့သို့ ကျင့်သုံး၍ ငွေချုပ်မည်ဖြစ်ကြောင်း
နှင့် ကျေးဇူးလူထုအားပေးပါလေသော လူမှုဆန်းစစ်ခြင်းများကို ဆက်လက်
ဆွေးနွေးသွားမည်ဖြစ်ကြောင်း ပြောကြားခဲ့ပါသည်။

ဆွေးနွေးချက် (၂)

ဖိတ်ဆက်အစည်းအဝေးအပြီးတွင် ဆောင်ရွက်ရန်ရှိသော အချက်များ
အား ပြန်လည်မေးမြန်းဆွေးနွေးခဲ့ပြီး စေတနာ့ဝန်ထမ်းများအား ဆက်လက်
တာဝန်ထမ်းဆောင်ရန် ဆန္ဒ ရှိမရှိ မေးမြန်းခဲ့ပြီး ကျေးဇူးလူထုအားလည်း
မေးမြန်းဆွေးနွေးခဲ့ပါသည်။

ကျေးဇူးရှာလူထုအနေနှင့် စိမ်းကင်း၏ မူဝါဒ၊ လမ်းညွှန်ချက်၊ ဆောင်ရွက်
ရှောင်ရွက်ရန်များကို တိတိကျကျ လိုက်နာဆောင်ရွက်ပေးရန်နှင့် အစားထိုးမှု
မည် ကော်မတီဝင်များအား လျှို့ဝှက်မဲစနစ်ဖြင့် ရွေးချယ်ရန် ဆုံးဖြတ်
ခဲ့ပါသည်။

ထို့နောက် ကျေးဇူးရှာလူထုမှ လူမှုဆန်းစစ်ခြင်းတွင် ပါဝင်တာ
ထူးခြားခြင်းစဉ်များ၊ အမျိုးသမီးဆိုင်ရာ သုံးသပ်ချက်၊ အသက်မွေးဝမ်းကျောင်း
ဆိုင်ရာများကို ဆက်လက်ဆွေးနွေးရန် ဆုံးဖြတ်ခဲ့ပါသည်။

‘သတောထူညီချက်များ’

- (၁) ကျေးဇူးရှာလူထုမှ စိမ်းကင်းရုံးပုံစံအား အကျိုးရှိစွာ အသုံးပြုရန် နှင့်
- (၂) လူမှုဆန်းစစ်ခြင်းအဆင့်များကို ဆက်လက်ဖြုလုပ်ရန် သတောထူ
ညီခဲ့ကြသည်။

အစည်းအဝေးမှတ်တမ်း



စစ်ကိုင်းတိုင်းဒေသကြီး၊ ဗန်းမောက်မြို့နယ်

(ခ) ဒုတိယအကြိမ်ကျေးရွာအစည်းအဝေးမှတ်တမ်း

ကျေးရွာ ။ ။ စက်တောကျေးရွာ
 ကျေးရွာအုပ်စု။ ။ စက်တောကျေးရွာအုပ်စု
 အစည်းအဝေးပြုလုပ်သည့်နေရာ။ ။ မူလတန်း၊ ကျေးငါး၊ တောစင်
 နေ့စွဲ ။ ။ ၂၂.၂.၂၀၁၆

အကြောင်းအရာ။ ။ ပထမနှစ်စီမံကိန်း ဒုတိယအကြိမ်အစည်းအဝေး ဦးစားပေးလုပ်ငန်းရွေးချယ်ခြင်းနှင့် ကျေးရွာစီမံကိန်းအထောက်အကူပြုကော်မတီရွေးချယ်ခြင်း။

အစည်းအဝေးတက်ရောက်သူများ။ ။ ကျေးရွာသား(၄၉)၊ ကျေးရွာသူ(၁၁၇)၊ စေတနာ့ဝန်ထမ်းအမျိုး သား(၁)ဦး၊ အမျိုးသမီး(၁)ဦး

ဒုတိယအကြိမ်အစည်းအဝေးအတွက် တက်ရောက်လာသော ကျေးရွာလူထုအား အမျိုးသား/ အမျိုးသမီးများအား သီးခြားခွဲ၍ လူမှုဆန်းစစ်ခြင်း(PRA)အဆင့်များ ဆက်လက်ပြုလုပ် ဆွေးနွေးခဲ့ကြပါသည်။ ၎င်းနောက် အခက်အခဲများကို ဖော်ထုတ်ခဲ့ကြသည်။ ဖော်ထုတ်ထားသော ပြဿနာ များကို အမျိုးသား/သမီးပေါင်းပြီး တူညီသော လုပ်ငန်းထွက်ပေါ်လာသည်။ ထို့နောက် အမျိုးသား/ သမီးများ၏ နောက်(၅)နှစ် မျှော်မှန်းချက်များကို ဆက်လက်ဖော်ထုတ်ခဲ့ကြသည်။ ထွက်ပေါ်လာသော လုပ်ငန်းများကို လူထုဗဟိုပြုစီမံကိန်း၏ အကျိုးဝင်သောလုပ်ငန်းများနှင့် အကျိုးမဝင်သောလုပ်ငန်း များကိုချုပ်ခွဲပြီး ကျေးရွာဖွံ့ဖြိုးလုပ်ငန်းများကိုအဆင့်သတ်မှတ်၍ ရွေးချယ်ခဲ့ကြသည်။ အမျိုးသား အတွက်

အမျိုးသမီးအတွက် ဟူ၍ ပြဿနာများကို အခြေခံပြီး ပြဿနာသစ်ပင်များကို ရေးဆွဲပြီး ပြဿနာများကို မည်သို့ဖြေရှင်းရမည်ကို ဖော်ထုတ်ခဲ့ကြသည်။ ထွက်ပေါ်လာသော လုပ်ငန်းများကို အကောင်အထည်ဖော်ရန် ကျေးရွာအတွက် စီမံကိန်းအထောက်အကူပြု ကော်မတီ လိုအပ်ကြောင်း ရှင်းပြခဲ့သည်။ ဒုတိယအကြိမ်အစည်းအဝေးတွင် တက်ရောက်လာသော ကျေးရွာလူထုအား ကော်မတီ ဝင်များ၏ တာဝန်နှင့်ဝတ္တရားများအကြောင်း ပြောကြားပြီး စီ/ထောက် ဥက္ကဋ္ဌ ကျား(၁)ဦး၊ မ

(၁)ဦး၊ ဘဏ္ဍရေးစာရေး ကျား(၁)ဦး၊ ဝယ်ယူရေးဆပ်ကော်မတီ ကျား(၂)၊ မ(၁)ဦး၊ စောင့်ကြည့် ကြီးကြပ်ရေး ဆပ်ကော်မတီ ကျား(၂)၊ မ(၁)ဦး၊ လုပ်ငန်းလည်ပတ်ရေး နှင့် ပြုပြင်ထိန်းသိမ်းရေးဆပ်ကော်မတီ ကျား(၂) ၊ မ(၁)ဦး၊ ဝေဖန်အကြံပြုတိုင်ကြားရေးဆပ်ကော်မတီ ကျား(၁)ဦး၊ မ(၁)ဦး ရပ်ရွာလူထု အားလုံးကိုယ်တိုင် လျှို့ဝှက်မဲပေးစနစ်ဖြင့် ရွေးချယ် ဆုံးဖြတ်ခဲ့ကြသည်။

ဆုံးဖြတ်ချက်များ

ကျေးရွာလူထုမှ လူထုဗဟိုပြု စီမံကိန်းတွင် ချမှတ်ထားသော ဆောင်ရန် ရှောင်ရန်များကို လိုက်နာကျင့်သုံးမည်ဖြစ်ကြောင်းကော်မတီဝင်များမှကျေးရွာအတွက်အမှန်တကယ်လုပ်ကိုင်နိုင် ကြောင်း သဘောတူကြပါသည်။

ထို့နောက် လူထုဗဟိုပြု စီမံကိန်း၏ ကျင့်ဝတ်များကိုလိုက်နာရန် ဆောင်ရန် ရှောင်ရန် သဘောတူ စာချုပ်ကို လက်မှတ်ရေးထိုးကြသည်။

၂။ ကျေးဇူးအစဉ်အစား မှတ်တမ်း

ကျေးဇူးအစဉ် - စက်တော

အစဉ်အစား - စက်တော

အစဉ်အစားကျေးဇူးပရောဇော - စာသင်ကျောင်းသောင်း

နေ့စွဲ - ၃၀၁၂၀၁၇

အထွေထွေအစော - ညီညာအကြိမ် ကျေးဇူးအစဉ်အစားကျေးဇူးပရောဇော

အစဉ်အစားပတ်ကောက်သူ - ကျား (၇၄) / မ (၂၀၈)

ညီညာအကြိမ်ကျေးဇူးအစဉ်အစားတွင် တက်ရောက်သောကြောင့် ကျေးဇူးလူထုအား၊ အမျိုးသား၊ အမျိုးသမီး သီးသန့်ခွင့်ရှိ လူမျိုးစုံစုံစားစား အဆင့်များ ဆက်လက်ပြုလုပ်ရန် ဆွေးနွေးခဲ့ပါသည်။ ထို့နောက် ကျေးဇူး လူထုမှ တွေ့ကြုံခံစားရသော အခက်အခဲအတာအဆီများ၊ ပေးတို့၏ မျှော် မှန်းချက်များ ကျေးဇူးတွင် အခြေတည်သည့်အခါ လုပ်ငန်းများကို ဖွဲ့ ချုပ်စေထုတ်ခဲ့ကြသည်။ ရရှိလာသော လုပ်ငန်းများအား ကျွမ်းဝင်ခြင်းပါ မျှီ ပြန်လည် စစ်ဆေးဆွေးနွေးခဲ့ပြီး အဆင့်များ ခွဲခြား သတ်မှတ်ခဲ့ ပါသည်။

လူထုလုပ်ငန်းပြုစီမံကိန်းမှ အောင်မြင်လိုသော မူဝါဒများအရ စီမံကိန်းကော်မတီများ ပြန်လည်ဖွဲ့စည်းပေးရန် လိုအပ်ကြောင်း ဆွေးနွေး ပြီး စီမံခန့်ခွဲမှုအဖွဲ့၊ အဖွဲ့ဝင်များ၏ တာဝန်ထွေးကုများကို ပြန်လည်ပေးကြီး ဆွေးနွေးကာ အောက်ပါအတိုင်း ဖွဲ့စည်းခဲ့ပါသည်။

စီမံကိန်းဥက္ကဋ္ဌ - ကျား (၁၁) / မ (၁၁)

ဝန်ထုပ်ရေးဆိုင်ကော်မတီ - ကျား (၁၁) / မ (၂)

- စောင့်ကြည့်ကြီးကြပ်ရေးဆိုင်ကော်မတီ - ကျား(၂) / မ(၁)
- လည်ပတ်ထိန်းသိမ်းရေးဆိုင်ကော်မတီ - ကျား(၁) / မ(၂)
- ဝေဖန်အကြံပြု ကိုယ်စားလှယ် - ကျား(၁) / မ(၁)
- စေတနာ့ဝန်ထမ်း - ကျား(၁) / မ(၁)
- ဘဏ္ဍာရေးစာရေး + အုပ်စုစာရေး - ကျား(၁) / မ(၁)
- ဘဏ္ဍာရေးဥက္ကဋ္ဌ - (မ) (၁)

မင်းတို့အား ကျေးဇူးလူထုကိုယ်တိုင် မိသားစုစံဖြင့် ဖွားချင်ခဲ
 ကြပါသည်။

"ဆိုင်ဖြတ်ချက်များ"

ကျေးဇူးလူထုမှ လူထုဗဟိုပြုစီမံကိန်းတွင် ချမှတ်ထားသော
 မူဝါဒလမ်းညွှန်ချက်၊ ဆောင်ရွက်၊ ဖြောင့်မန်များကို လိုက်နာကျင့်သုံးရန်။"

ကော်မတီဝင်များကလည်း ကျေးဇူးဖြင့်ဖြိုးတိုးတက်ရေးအတွက်
 အနှံ့တက်ပင်လုပ်ကိုင်လုပ်ကိုင်ပြီး လုပ်ကိုင်နိုင်ပါကြောင်း သဘောတူညီခဲ့
 ပါသည်။"

ထို့နောက် လူထုဗဟိုပြုစီမံကိန်း၏ ကျင့်ထံများ၊ ဆောင်ရွက်
 ဖြောင့်မန်များ သိရှိသဘောတူကြောင်း လက်မှတ်ရေးထိုးကြပြီး ကိုယ်ရေး
 အချက်အထက်များ (HAR-၂) ကို ဖြည့်သွင်းကြပါသည်။"

၂၃။ ကဏ္ဍအလိုက် အခက်အခဲမှတ်တမ်း

ကဏ္ဍအလိုက် ဦးစားပေး ဖွံ့ဖြိုးရေးလုပ်ငန်းစဉ်များ

မူရင်းအား ကျေးရွာဖွံ့ဖြိုးရေး အထောက်အကူပြုကော်မတီတွင် ထားရှိရပါမည်။ အခြားဌာနများနှင့် ညှိနှိုင်းရန်အတွက် မိတ္တူအား

	အဆင့်	လုပ်ငန်း	အဆိုပြုသူ <input type="checkbox"/> ကျား <input type="checkbox"/> မ	လ/နှစ်	လုပ်ဆောင်မည့်သူ	ပြင်ပမှ ထောက်ပံ့ ပေးသူ
အခြေခံအဆောက်အအုံ	၁	၇၅ ကွင်း၊ ၆၂၆၆	<input type="checkbox"/> ကျား <input type="checkbox"/> မ/.....	ကော်မတီ ကျေးရွာဖွံ့ဖြိုးရေး	ယုတောင်ပြင်စီမံကိန်း
	၂	တံတား၊ ၆၂၆၆	<input type="checkbox"/> ကျား <input type="checkbox"/> မ/.....	။	။
	၃	စာသင်ကျောင်း၊ ၆၂၆၆	<input type="checkbox"/> ကျား <input type="checkbox"/> မ/.....	။	။
	၄	ဆေးပေး ဆန်တင်ဆောင်	<input type="checkbox"/> ကျား <input type="checkbox"/> မ/.....	။	။
	၅		<input type="checkbox"/> ကျား <input type="checkbox"/> မ/.....		
အသက်မွေးဝမ်းကျောင်း စိုက်ပျိုးရေး	၁	စိုက်ပျိုးရေး နည်းပညာသင်တန်း	<input type="checkbox"/> ကျား <input type="checkbox"/> မ/.....		မြို့နယ်စိုက်ပျိုးရေး ဦးစီးဌာန
	၂	စိုက်ပျိုးရေး ဆည်တင်ဆောင်	<input type="checkbox"/> ကျား <input type="checkbox"/> မ/.....		။
	၃		<input type="checkbox"/> ကျား <input type="checkbox"/> မ/.....		
	၄		<input type="checkbox"/> ကျား <input type="checkbox"/> မ/.....		
	၅		<input type="checkbox"/> ကျား <input type="checkbox"/> မ/.....		
ကျန်းမာရေးနှင့် အဟာရ	၁		<input type="checkbox"/> ကျား <input type="checkbox"/> မ/.....		
	၂		<input type="checkbox"/> ကျား <input type="checkbox"/> မ/.....		
	၃		<input type="checkbox"/> ကျား <input type="checkbox"/> မ/.....		
	၄		<input type="checkbox"/> ကျား <input type="checkbox"/> မ/.....		
	၅		<input type="checkbox"/> ကျား <input type="checkbox"/> မ/.....		
ပညာရေး	၁	မူလတန်းကျောင်း ၆၂၆၆	<input type="checkbox"/> ကျား <input type="checkbox"/> မ/.....		ယုတောင်ပြင်
	၂	မူကြိုကျောင်း	<input type="checkbox"/> ကျား <input type="checkbox"/> မ/.....		
	၃		<input type="checkbox"/> ကျား <input type="checkbox"/> မ/.....		
	၄		<input type="checkbox"/> ကျား <input type="checkbox"/> မ/.....		
	၅		<input type="checkbox"/> ကျား <input type="checkbox"/> မ/.....		
အခြား	၁		<input type="checkbox"/> ကျား <input type="checkbox"/> မ/.....		
	၂		<input type="checkbox"/> ကျား <input type="checkbox"/> မ/.....		
	၃		<input type="checkbox"/> ကျား <input type="checkbox"/> မ/.....		
	၄		<input type="checkbox"/> ကျား <input type="checkbox"/> မ/.....		
	၅		<input type="checkbox"/> ကျား <input type="checkbox"/> မ/.....		

မူရင်းအား စောင့်ရှောက်ခြင်းရေး အထောက်အကူပြုကော်မတီတွင် ထားရှိရပါမည်။ အခြားဌာနများနှင့် ညှိနှိုင်းရန်အတွက် မိတ္တူအား TPIC သို့ ရှိရပါမည်။

အစဉ်	လုပ်ငန်း	အဆိုပြုသူ	လ/ခန့်	လုပ်ငန်းဆောင်ရွက်သူ	ပြင်ပမှ ထောက်ပံ့ပေးသူ	
အစဉ်အစဉ်အတိုင်း	၀	ကျေးဇူးတင်ကျန်းမာရေးစစ်ဆေးရေး	□ ကျား/.....	ကျန်းမာရေးစစ်ဆေးရေး	ကျန်းမာရေးစစ်ဆေးရေး
	၁		□ မ/.....		
	၂	ဆေးဝါးချိတ်ဆက်ရေး	□ ကျား/.....	ကျေးဇူးတင်	
	၃		□ မ/.....		
	၄		□ ကျား/.....		
၅		□ ကျား/.....			
အထောက်အကူပြုကော်မတီ	၀	စိုက်ပျိုးရေး ခုတ်ယူရေး	□ ကျား/.....		စိုက်ပျိုးရေး ဌာန
	၁		□ မ/.....		
	၂		□ ကျား/.....		
	၃		□ မ/.....		
	၄		□ ကျား/.....		
ကျန်းမာရေး နှင့် ဓာတ်ခွဲခန်း	၀	ဆေးဝါးပစ္စည်း	□ ကျား/.....		ကျန်းမာရေး ဌာန
	၁		□ မ/.....		
	၂		□ ကျား/.....		
	၃		□ မ/.....		
	၄		□ ကျား/.....		
ပညာရေး	၀	ကျေးဇူးတင်ပစ္စည်း	□ ကျား/.....		ပညာရေး ဌာန
	၁		□ မ/.....		
	၂		□ ကျား/.....		
	၃		□ မ/.....		
	၄		□ ကျား/.....		
အခြား	၀		□ ကျား/.....		
	၁		□ မ/.....		
	၂		□ ကျား/.....		
	၃		□ မ/.....		
	၄		□ ကျား/.....		



၀၉၅ VDP အရည်အသွေးထိန်းချုပ်မှု

ထိန်းချုပ်သူ-

ရက်စွဲ-

ရွာ-
မြို့နယ်-

VDP ရက်စွဲ-
ကျေးရွာအုပ်စု-

(၁) VDP စာရွက်စာတမ်းပြီးဆုံးပုဂ္ဂိုလ် စစ်ဆေးပေး (OM အရ)

- မျက်နှာပုံ (အပုံ)
- မာတိကာ
- ကျေးရွာအခြေခံ Data
- PSA အကျဉ်းချုပ်နှင့် PRA လုပ်ငန်းစဉ်
- အမျိုးသား/အမျိုးသမီးအဖွဲ့များ၏ အခက်အခဲများ
- ကျေးရွာမပျက်ပျက်စီးမှု (ခရီးစဉ်၊ ခရီးစဉ်ရပ်)
- အမျိုးသား/အမျိုးသမီးအဖွဲ့များသဘောတူထားသည့် မောင်မလေးနှင့်အတွက် ဦးစားပေးလုပ်ငန်းများစာရင်း (အခြေခံအောက်အခြေခံအောက်ပေးမှု၊ ပညာရေး၊ လူမှုရေးထိန်းသိမ်းမှု...)

မောက်ဆက်တွဲများ-

- လူမှုရေးအကျိုးဖြစ်ထွန်းမှု စာရွက်စာတမ်းမိတ်ဆုံနှင့် PRA လုပ်ငန်းစဉ် (ဖြစ်နိုင်လျှင်) ဖြေရှင်းပေး ပါရမည်၊ စည်းစိမ်ပိုင်ဆိုင်မှုအဆင့်၊ venn ပုံ...
- ကျေးရွာစီမံကိန်းအရဆွဲအရည်အသွေးအစောင့်အရှောက်
- ကျေးရွာ၏အခက်အခဲ (PC 1 ပုံစံ)
- ကျေးရွာမပျက်ပျက်စီးမှု

(၂) လူမှုရေးအကျိုးဖြစ်ထွန်းမှုအရည်အသွေးနှင့် VDP စစ်ဆေးပေး

- VDP တွင်ပါဝင်သောဦးစေ့ (အမျိုးသား/အမျိုးသမီး)
- လူမှုရေးအကျိုးဖြစ်ထွန်းမှုအရည်အသွေးနှင့် VDP အတွက် ရက်စွဲပေး-
- PRA ပစ္စည်းများ အသုံးပြုသည့် အခရအတွက်-
- ပါဝင်သောဦးစေ့နှင့် လုပ်ငန်းများ မှတ်တမ်းတင်ခြင်း (အရည်အသွေးမှတ်တမ်း အဖွဲ့မိတ်ဆုံ၊ ဆိုင်ရင်းသားအရည်အသွေးနှင့် ထိခိုက်လွယ်သော အဖွဲ့များ)
 - အလွန်ကောင်း
 - ကောင်း
 - ညံ့
- လုပ်ငန်းများ မှတ်တမ်းတင်ခြင်းနှင့် အမျိုးသမီးအဖွဲ့အစည်းအစောင့်အရှောက် အားပေးခြင်းပေးထားသလား
 - ဝိ
 - မဝိ
- စီမံကိန်းအခရအတွက် (အမျိုးသား/အမျိုးသမီးရွေးချယ်မှုအခရအတွက်)
- PRAနှင့်သက်ဆိုင်သောအခြေခံ စီမံကိန်းအခရအတွက် (အမျိုးသား/အမျိုးသမီးရွေးချယ်မှုအခရအတွက်)