

ပြည်ထောင်စုသမ္မတမြန်မာနိုင်ငံတော်အစိုးရ
စိုက်ပျိုးရေး၊ မွေးမြူရေးနှင့် ဆည်မြောင်းဝန်ကြီးဌာန
ကျေးလက်ဒေသဖွံ့ဖြိုးတိုးတတ်ရေးဦးစီးဌာန
ဗန်းမောက်မြို့နယ်

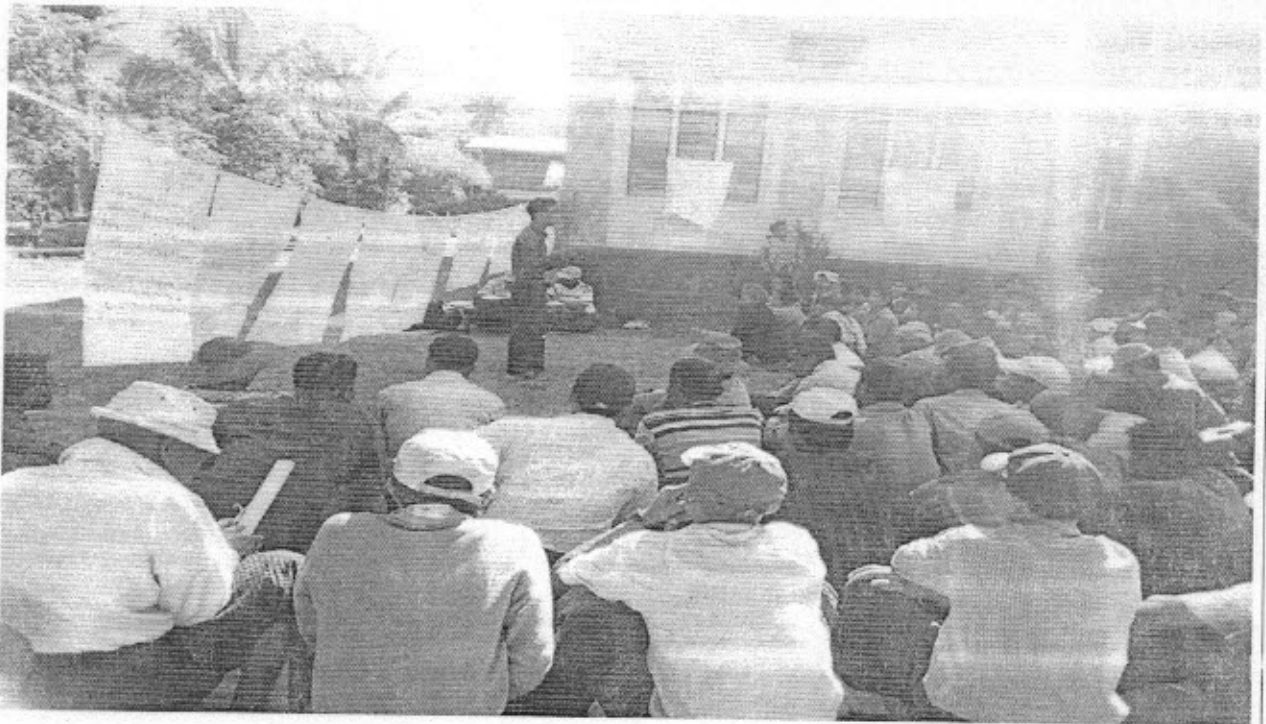

လူထုဗဟိုပြုစီမံကိန်း

National Community Driven Development Project
(NCDDP)



ကျေးရွာဖွံ့ဖြိုးရေးအစီအစဉ်
Village Development Plan (VDP)
ပင်းခါးကျေးရွာ၊ မံလူကျေးရွာအုပ်စု

မာတိကာ

၁။ မြို့နယ်ခြံ	၀
၂။ ကျေးရွာခြံ(တည်နေရာ)	၀
၃။ အုပ်စုတွင်ပါဝင်သောကျေးရွာစာရင်း	၂
၄။ ကျေးရွာအခြေခံအချက်အလက်များ(ကျေးရွာသမိုင်းကြောင်း)	၃-၆
၅။ လူထုပူးပေါင်းပါဝင်သော လူမှုဆန်းစစ်ခြင်းနှင့် အကဲဖြတ်ခြင်း လုပ်ငန်းစဉ် (PRA)အကျဉ်းချုပ်ဖော်ပြချက်	၇-၂၃
၆။ ကျေးရွာဖွံ့ဖြိုးရေးအစီအစဉ်အတွက်အသုံးပြုခဲ့သော PRA tools များနှင့်တစ်ခုချင်းစီအတွက် သုံးသပ်ချက်များ	၇-၂၃
၇။ ကျေးရွာကော်မတီရွေးချယ်ခြင်းနှင့်ကျေးရွာဖွံ့ဖြိုးရေး အစီအစဉ်ဆောင်ရွက်မှုမှတ်တမ်းဇယားများ	၂၄-၂၆
၈။ ကျေးရွာအချက်အလက်(ပုံစံ - ၁)	၂၇-၃၀
၉။ စီမံကိန်းစက်ဝန်းအချိန်ဖော်ပြချက်(ပုံစံ - ၂)	၃၁-၃၄
၁၀။ ကျေးရွာဖွံ့ဖြိုးရေးဦးစားပေးအစီအစဉ်(ပုံစံ - ၃)	၃၅-၃၈
၁၁။ ကျေးရွာအုပ်စု စီမံကိန်းလုပ်ငန်းခွဲရွေးချယ်ခြင်း(ပုံစံ - ၄)	၃၉-၄၅
၁၂။ အစည်းအဝေးမှတ်တမ်းများ	၄၆-၅၃
၁၃။ ကဏ္ဍအလိုက်ဦးစားပေးဖွံ့ဖြိုးရေးလုပ်ငန်းစဉ်များ	၅၄-၅၅

ဝန်းစောက်မြို့နယ်မြေပုံ

ကမာစိုက် ၊ ဝန်းစောက်မြို့နယ်အတွင်း စို့ဆည် စတုရန်းများ ဆည်နေရာပြမြေပုံ

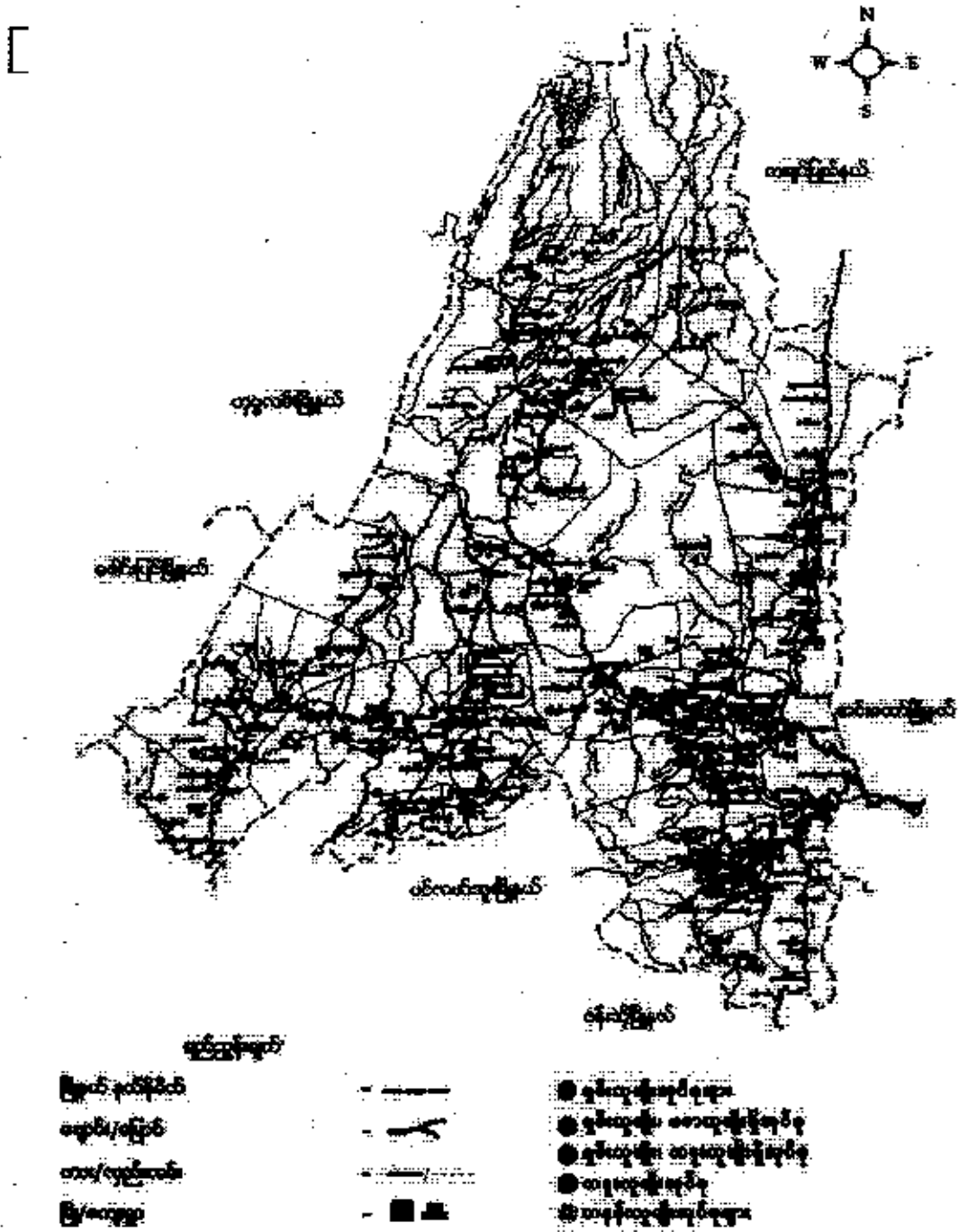

မံဉ်အုပ်စုတွင် ပါဝင်သောကျေးရွာများ

- ၁) ပရီးဒါးကျေးရွာ
- ၂) ဇောဇာဇာဉ်ကျေးရွာ
- ၃) နားပင်ကျေးရွာ
- ၄) မံဉ်ကျေးရွာ
- ၅) ပါတွန်ကျေးရွာ
- ၆) ကံကြီးကျေးရွာ
- ၇) ပရီးဒါးရပ်ကျေးရွာ

ပေး ခါး ကျေး ဣာ သ မှီ ဝါး အကျဉ်း

ပေး ခါး ကျေး ဣာ သ နှစ် ကို စား တို စား ဒေ သ ငြိ က ဘာ ခရိုင် မှန် မော က
မြို့ နယ် တွင် တည် ဂြို သည် ပေး ခါး ကျေး ဣာ သ အိ က အ လုပ် အ ကို စ မှာ ခို က
မျိုး ကျေး လုပ် ငှ် ကို လုပ် ကို စ ဩ သ သည် ဝ က နှိ မ ဗ ဗာ ၂ ရ ခို စ ၂ က သွ ၂ ရ မှ
တို စ ကျ စ သူ ၂ တို စ ကျ စ သာ များ ဖြစ် ခု ပေါ စ ၂ နေ ထို စ ဩ သ သည် လမ်း ဝှိ
ဆ က သွယ် ကျေး မှာ ကျော က ဖြစ် လမ်း များ ဖြစ် သွား ကျ ပါ သ သည် မှီ တွင်
က သိ မှာ ချော စ ကျေ ဖြစ် မျှ ဖြစ် ဣ ဣ က ၂ လှ သည် များ သွား လာ ရှိ အ နှစ်
ငယ် ခလစ် ပါ သ သည် ပေး ခါး ကျေး ဣာ သ နှစ် မှန် မော က မြို့ ခို စ မှီ စ
(၁၉) ကျော် အ ကွာ တွင် တည် ဂြို ပါ သ သည်

ပေး ခါး ကျေး ဣာ တွင် အိမ် ခြေ ၁၃၉ အိမ် ဂြို ပါ သ သည် ယူ ရှိ ကျေး
၁၀၀၀ ခန့် နေ ထို စ ဖြစ် ရှိ သာ ပွင့် ဝ စား စွာ ကောင်း ပာ ၂ လယ် လုပ် ငှ်
ဖြစ် အာ က ဖွဲ့ ဝ မှီ ဖြစ် ကျော စ လုပ် ငှ် ကို လုပ် ကို စ ဩ သ သည်
ထို အ ပြင် ဣ ၂ နား ၂ ဖြစ် က က များ ကို လုပ် သည် တစ် ဦး တစ် ဦး
လုပ် ကို စ ဩ သ သည်

ပေး ခါး ကျေး ဣာ သ နှစ် အာ သ ကျေး ကို စ ဂြို စ ဖြစ် ဩ သ သည်
ဗုဒ္ဓ အာ သာ ကို ၉၉ နှစ် ရာ ခို စ နှစ် ကို ကွယ် ဖြစ် ပါ သ သည် ၂ နား ယူ
မျိုး များ တ က များ ဆုံး ဖြစ် သ သည်

ကျေး ဣာ ကို ၂ နား စ တွား များ က တည် ထောင် ခဲ့ သ သည် ဟု သိ
ရ သ သည် ခု ဒ် ဖြစ် ဖြစ် အ ကျ မ သိ ဂြို ပါ ခန့် ပွန် ခု စ ပေါ စ (၂၀၀)
ခန့် တွင် တည် ဂြို ခဲ့ သ သည် ဟု သိ ရ ပါ သ သည် (မြတ် သ ကျေး ဣာ သ မှီ စ
က ကျဉ်း ကို ဆ က လ က လေ လာ မှ ပါ သ သည်)

ကျေးရွာတွင်းရှိ စုစုပေါင်းအိမ်ထောင်စုနှင့် လူဦးရေ

အိမ်ထောင်စု	ကျား	မ	စုစုပေါင်း
၁၃၉	၄၇၁	၅၂၉	၁၀၀၀

လူနည်းစု လူမျိုးစု အိမ်ထောင်စု

အိမ်ထောင်စု	ကျား	မ	စုစုပေါင်း
၅၅	၄၇၀	၅၂၃	၉၉၃
လူမျိုး	-	၆	၆
၇၅၉	၀	-	၀

ထိခိုက်လွယ်အုပ်စု

ထိခိုက်လွယ်အိမ်ထောင်စု	အိမ်ထောင်စု	ကျား	မ	စုစုပေါင်း
သက်ကြီးရွယ်အို	၇၀	၄၀	၃၀	၇၀
အမျိုးသမီးဦးဆောင်	၅၀	၁၃၀	၁၃၆	၂၅၆
မသန်စွမ်း	၆	၃	၃	၆
မြေယာမဲ့	၃၀	၆၀	၄၉	၁၀၉

ကျေးရွာရှိအခြေခံ အဆောက်အအုံများ

ပညာရေး	ခြစ်ပါ	ကျန်းမာရေး	ခြစ်ပါ	ဘာသာရေး	ခြစ်ပါ
အထက်တန်းကျောင်း		ဆေးရုံး		ဘုရားစေတီ	✓
အလယ်တန်းကျောင်း	✓	ကျန်းမာရေးဌာန		ဘုန်းကြီးကျောင်း	✓
မူလတန်းကျောင်း	✓	ကျန်းမာရေးဌာနခွဲ		ဟိန္ဒူဘုရားကျောင်း	
မူကြိုကျောင်း	✓	ဆေးခန်း		ခရစ်ယန်ဘုရားကျောင်း	
အခြား	ကွဲ	အခြား		ဗလီ	
မှတ်ချက်		မှတ်ချက်		မှတ်ချက်	

ကျေးရွာတွင်းရှိ စုစုပေါင်းအိမ်ထောင်စု နှင့် လူဦးရေ

အိမ်ထောင်စု	ကျား	မ	စုစုပေါင်း
၁၃၉	၄၈၀	၅၁၁	၉၉၁

လူနည်းစုလူမျိုးစုအိမ်ထောင်စု

အမျိုးအစား	အိမ်ထောင်စု	ကျား	မ	စုစုပေါင်း
ကချင်	၅	၆	၉	၁၅
ဗမာ	၂	၃	၆	၉
ကျွန်း	၁	၁	၁	၂
ကဏန်း	၁	၁	၁	၂
အခြား	၁	၁	၁	၂
စုစုပေါင်း	၁၀	၁၂	၁၈	၃၀

ထိခိုက်လွယ်အုပ်စု

ထိခိုက်လွယ်အုပ်စု	အိမ်ထောင်စု	ကျား	မ	စုစုပေါင်း
သက်ကြီးရွယ်အို	၄၂	၁၄၅	၁၅၄	၂၉၉
အမျိုးသမီးဦးဆောင်	၅၀	၁၇၂	၁၈၃	၃၅၅
မသန်စွမ်း	-	-	-	-
မြေယာမဲ့	၇	၂၀	၂၉	၄၉

ကျေးရွာရှိအခြေခံ အဆောက်အအုံများ

ပညာရေး	ခြံစိမ့်	ကျန်းမာရေး	ခြံစိမ့်	ဘာသာရေး	ခြံစိမ့်
အထက်တန်းကျောင်း		ဆေးရုံ		ဘုရား/စေတီ	✓
အလယ်တန်းကျောင်း		ကျန်းမာရေးဌာန		ဘုန်းကြီးကျောင်း	✓
မူလတန်းကျောင်း	✓	ကျန်းမာရေးဌာနခွဲ		ဟိန္ဒူဘုရားကျောင်း	
မူကြိုကျောင်း	✓	ဆေးခန်း		ခရစ်ယာန်ဘုရားကျောင်း	
အခြား		အခြား		ဗလီ	
မှတ်ချက်		မှတ်ချက်		မှတ်ချက်	

အဓိက စီးပွားရေးလုပ်ငန်းများ

၂၀၁၇

စိုက်ပျိုးရေး	မွေးမြူရေး	အသေးစားစီးပွားရေး	အခြား
စပါး	၆၈	ဆိပ်ခက	အငှားလုပ်သား
ပဲအမျိုးအမျိုး	၀၈	ရွှေ့ဖျေခက	ရွှေ့လုပ်သား
ဖြူ	၅	ရွှေ့ဆိုင်	
ဖြောင်	၅	အုပ်ချုပ်	
၅၇			

ကျေးရွာတွင်းအဓိက ပိုင်ဆိုင်မှုများ

ကျေးရွာပိုင်ဆိုင်မှုများ	စိုက်ပျိုးရေး	စားကျက်မြေ	သစ်တောမြေ	သီးကျောက်ရရှိမှု	ရေတွင်းရေကန်	စက်ရေကန်
အရေအတွက်	၄၀၀	၁၀	၅၀၀	၁၂	၈	-
ကျေးရွာပိုင်ဆိုင်မှုများ	ကား	ထော်လာဂျီ	ပပါးကြိတ်စက်	ရွှေ့လှေစက်	ပဲခွဲစက်	ဈေးဆိုင်
အရေအတွက်	၇	၁	၈	၇	-	၆

ကျေးရွာအတွင်း အခြားပိုင်ဆိုင်မှုများ

ကျေးရွာပိုင်ဆိုင်မှုများ	ရေတင်စက်	ထွန်	ထယ်	ကျွဲ	နွား
ရေအတွက်	၃၀	၁၃၀	၁၃၀	၁၀၀	၂၀၀
ကျေးရွာပိုင်ဆိုင်မှုများ	ဝက်	ဆိုင်ကယ်	ကျွမ်းကျင်လုပ်သား	လုပ်သား	လယ်ထွန်စက်
အရေအတွက်	၂၀၀	၅၃၀	၃၀	၁၀၀	၁၅

အခြားကျေးရွာရှိ အသုံးပြုနိုင်သော အရင်းအမြစ်၊အချက်အလက်များ

အရင်းအမြစ်	ဆေးခန်း	အလကအထက	ဈေး	ကျွမ်းကျင်လုပ်သား	လုပ်သား	မြေတူးစက်	လက်ကြိတ်စက်
အရေအတွက်	၁	၁	-	၁၀၅	၂၀၀	၁၀	-

အဓိကစီးပွားရေးလုပ်ငန်းများ

စိုက်ပျိုးရေး	မွေးမြူရေး	အသေးစားစီးပွားရေး	အခြား
စပါး	ဇွန်	ဆန်စက်	လက်လုပ်လက်စား
ပါအမျိုးမျိုး	ဝက်	ရွှေ့ပြောင်းစက်	မြေဇွန်လုပ်သား
ဒွပ်	ကျွဲ	ချေးဆိုင်	
	နွား		

ကျေးရွာတွင်းအဓိက ပိုင်ဆိုင်မှုများ

ကျေးရွာပိုင်ဆိုင်မှုများ	စိုက်ပျိုးရေး	စားကျက်မြေ	သစ်တောမြေ	သဲ/ကျောက်ရရှိမှု	ရေတွင်း/ရေကန်	စက်ရေကန်
အရေအတွက်	၃၁၀	၉	၈၇၀	၅	၄	၁
ကျေးရွာပိုင်ဆိုင်မှုများ	ကား	ထော်လာဂျီ	စပါးကြိတ်စက်	ချွေလှေ့စက်	ပဲခွဲစက်	ဈေးဆိုင်
အရေအတွက်	၇	-	၇	၇	-	၁၁

ကျေးရွာအတွင်းအခြားပိုင်ဆိုင်မှုများ

ကျေးရွာပိုင်ဆိုင်မှုများ	ရေတင်စက်	ထွန်	ထယ်	ကျွဲ	နွား
အရေအတွက်	၁၅	၂၉၄	၁၄၅	၁၂၀	၂၇၀
ကျေးရွာပိုင်ဆိုင်မှုများ	ဝက်	ဆိုင်ကယ်	ကျွမ်းကျင်လုပ်သား	လုပ်သား	လယ်ထွန်စက်
အရေအတွက်	၁၃၀	၁၄၀	၅	၁၅၀	၁၅

အခြားကျေးရွာရှိအသုံးပြုနိုင်သော အရင်းအမြစ်/အချက်အလက်များ

အရင်းအမြစ်	ဆေးခန်း	အလက/အထက	ဈေး	ကျွမ်းကျင်လုပ်သား	လုပ်သား	မြေတူးစက်	လမ်းကြိတ်စက်
အရေအတွက်	၃	အ.စ.စ.ဖျ.၁	-	၂၅	၁၁၃	-	-

ဝမ်းမီးကျေးရွာမြေပုံ



ရှည်ညွှန်းချက်

ဦးဆောင်ဆွေးနွေးသူ - ဦးချစ်လှိုင်
- ဒေါ်မိချို

ပါဝင်ဆွေးနွေးသူ - ၁၅ - ၁၇



ရယ်



သင်တန်း



ဘုရားကျောင်း



ကျောင်း ကန်



အိမ်ထောင်



ဆယ်ကျွေ



လမ်း







တံတား

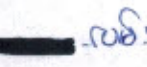

ကျောင်း



လမ်း

-  ချမ်းသာအုပ်စု
-  အတင်ကတင်အုပ်စု
-  မပြေလည်အုပ်စု
-  ဇွဲပျံအုပ်စု

"ပင်းခါးကျေးရွာ ယူမူကျေအုတ်ခြေပုံ"

"ဆွေးနွေးဆန်းစစ်ချက်များ"

- △ ပင်းခါးကျေးရွာသူ ရွာသားများ သည် ရေမြေ၊ သစ်တော၊ ချောင်း၊ မြောင်းများကို ဖြိုခိုအားထားနေကြသည့် တောတောင် နှင့် လျှောက် မြောင်းများကို အသုံးပြုပြီး အာဟာရပစ္စည်း ပင်းမောင်း၊ မြေမြေပျက် ကြသည်။
- △ သောဇာရေ၊ သုံးရေ၊ များပြားမှုနှင့် လောကီ နှင့် မြေ ဖြိုပါသည်။
- △ ပင်းခါးကျေးရွာတွင် ထုံးထုတ်ပျက်ခြင်း၊ ပျက်ငြိမ်းမှုများ၊ လိုလပ်ချိတ်ကပ်စနစ် ဖြစ်ပေါ်လာခြင်း ဖြစ်ပေါ်လာသည်။
- △ ပင်းခါးကျေးရွာတွင် အစိတ်ကပ် ပျက်ငြိမ်းမှု နှင့် ပျက်စီးမှုများ ပျက်စီးခြင်း နှင့် ရွာပျက်ခြင်း ဖြစ်ပါသည်။
- △ ကျေးရွာ၏ ငှက်ရောင် နှိပ်မှု နှင့် မုဒုံအာဟာရပစ္စည်းများ ဖြစ်ကြပြီး သစ်ရောင် နှိပ်မှု နှင့် မုဒုံအာဟာရပစ္စည်းကို ကွပ်ကဲကြသည်။
- △ ပင်းခါးကျေးရွာတွင် မိသားစု၊ စာရေးကျောင်း၊ စာကြည့်တိုက်အဖွဲ့၊ မြို့ကျောင်း စသည့် အခြေအခံအဆောက်အအုံများကို လိုလပ်ချိတ်ကပ်သည့်။
- △ စမ်းပန်းဆန်သွပ်ရေနှင့် အတင်းအတင်း အနေအထားတွင် ပြိုပါသည်။ ကျေးရွာ တည်ရှိရာ မြေနှင့် အခြေအခံအဆောက်အအုံများကို လိုလပ်ချိတ်ကပ်ခြင်း ဖြစ်ပြီး စီးပွားရေး၊ စာရေးမြေနှင့် မြေပျက်စီးမှုများ ပြုပါသည်။

"တိုးတက်မှုဆိုင်ရာ အချက်အလက်များ"

- ၁) ပညာရေးအဆောက်အအုံ
- ၂) လမ်းပန်းဆက်သွယ်ရေး
- ၃) ပျက်စီးခဲ့ပြီး ဖြစ်နေပါသည်။

၃၅၀၃ ပိုင်ဆိုင်မှုပြုစုပေး

ပဇာနည်ကျေးရွာ

အခြေအနေအထား	သတ်မှတ်ချက်များ	အိမ်ထောင်	ဧရိယာ
ပျော်ရွှင်အုပ်စု	တိုက်အိမ်၊ ကား (၂စီး)၊ ဘက်ပရို၊ လယ် ဧက (၅) ဧကအထက်၊ ဤအောက်ကမ်း၊ ဧက (၅) ဧကအောက်	၅ အိမ်	၃.၅
အတတ်တစ်အုပ်စု	ပျော်ရွှင်အိမ်၊ လယ် ၃ ဧက၊ ဧက (၂) ကမ်း အိုင်ကယ်၊ ဧက (၅) ဧက	၅ အိမ်	၃.၅
မေတ္တာအုပ်စု	ထရုံကသလကယ်မိုး အိမ်၊ လယ် (၁) ဧက အိုင်ကယ်ကမ်း	၅ အိမ်	၃.၈
ရွှင်ပါးအုပ်စု	အိမ်တိုက်၊ တံကုတ်၊ အငှား၊ လျှောက်သည်	၃ အိမ်	၂.၅

ဦးဆောင်အောင်မြင်သူ - ဦးစိန်ဝင်း
- ဒေါ်သန်းမြ

ပါဝင်အောင်မြင်သူ - ကျား - ၆၄
မ - ၄၇

အောင်မြင်စေရန်

၁ ကျေးရွာတွင် ဦးစိန်ဝင်းအုပ်စု ၃၀ အိမ်ရှိပါသည့် ဦးစိန်ဝင်းအုပ်စု များ
ပြားနေရာ ခြေ၊ မြာ၊ ရွှေ၊ ကျေးရွာ၊ ပြား၊ ခြေ၊ ခြေ၊ လယ်ဧက ၃၅ ဧက များ
ကျွန်းမြေ၊ ကျွန်း၊ အပူအကျစ် အဖွဲ့အစည်းများ၊ ပျော်ရွှင်
အိုင်ကမ်း ဖြစ်သည်။

၂ လုပ်ငန်းခွင်ပိုင်ဆိုင်မှု အစီအစဉ်အရ အထူးသဖြင့် ဦးစိန်ဝင်းအုပ်စု
တို့၏ အားလပ်ချိန်တွင် စီမံကိန်းအစီအစဉ်အရ လုပ်ငန်း
အစီအစဉ်များ ရှိသည်။ ထိုသို့အကျိုးအမြတ်အတွက်
ပို၍ ဦးစားပေး စဉ်းစားသင့်သည်။

၃ လမ်းဖောက်လုပ်ခြင်း၊ အဖွဲ့အစည်းပိုင်ဆိုင်မှု စီမံကိန်းအစီအစဉ်များ
သည် ဦးစိန်ဝင်းအုပ်စု အတွက် စီမံကိန်းအစီအစဉ်များ ပြုနိုင်သည်။

අපේ දින පොත

පළ: වී: කේ: 8

දින	පාලන කාලය	විදුලි බලය	විදුලි බලය	පහ පාලන	පහ පාලන	පහ පාලන	පහ පාලන	පහ පාලන	පහ පාලන	පහ පාලන	පහ පාලන	පහ පාලන	පහ පාලන	පහ පාලන
01	විදුලි බලය	-	-	-	4 පැය	4 පැය	3 පැය	3 පැය	3 පැය	2 පැය	-	2 පැය	-	-
02	විදුලි බලය	3 පැය	3 පැය	2 පැය	2 පැය	2 පැය	2 පැය	2 පැය	2 පැය	-	2 පැය	2 පැය	2 පැය	2 පැය
03	විදුලි බලය	-	-	2 පැය	-	විදුලි බලය	විදුලි බලය	-	-	-	විදුලි බලය	විදුලි බලය	-	-
04	විදුලි බලය	2 පැය	2 පැය	3 පැය	3 පැය	3 පැය	3 පැය	3 පැය	3 පැය	3 පැය	3 පැය	3 පැය	3 පැය	3 පැය
05	විදුලි බලය	-	-	විදුලි බලය	-	-	-	විදුලි බලය	විදුලි බලය	-	-	-	-	-
06	විදුලි බලය	විදුලි බලය	විදුලි බලය	විදුලි බලය	විදුලි බලය	-	-	-	-	-	විදුලි බලය	විදුලි බලය	-	-

විදුලි බලය: 2 පැය - විදුලි බලය - 3 පැය

විදුලි බලය: 2 පැය - විදුලි බලය - 3 පැය

သုံးသတ်ချက်နှင့် ဆွေးနွေးချက်

- △ ပြာသို့၊ တပို့တွဲတပေါင်း၊ သီတင်းကျွတ်လနှင့် ဒုတိယတော်လှ များတွင် အနာရောဂါဝေဒ ဖြစ်တိုက်မှု၊ ကဆုန်လ များတွင် အပူပျား၊ များ များတက်ပါသည်။ နယုန်၊ ဝါဆို၊ ဝါခေါင်လတွင် ဓုတေတွေးရောဂါများ ဖြစ်တက်ပါသည်။ ဝါခေါင်၊ ကော်သလစား၊ ကန်ဆောင်မုန့်လတွင် ဓုတေတွေးရောဂါများ ဖြစ်ပါသည်။
- △ တပေါင်း၊ ကဆုန်လတွင် မူဒိုက်ဖြစ်ပြီး၊ ဝါဆို၊ ဝါခေါင်လတွင် အဖျားဆုံးမိုးများ ရွာသွန်းပျက်ဖြစ်ပါသည်။ ဒုတိယတော်၊ ပြာသို့လတွင် အဖျားအေးဖြစ်ပြီး ကျန်ဆေးလများတွင် နေ့စဉ် အတင်းတစ်ကောင်ပေါ်သည်။
- △ ခိုက်ပျိုးရောဂါကို ဓာတ်ကုသမှုဖြင့် ကဆုန်၊ နယုန်လတွင် ခိုက်ပါသည်။ စပါးကို သီတင်းကျွတ်လတွင် ခိုက်သိမ်းပြီး၊ ကမံတစ်ပျိုးလတွင် များမို့ ခိုက် ကြသည်။ ကဆုန်လတွင် မြေမဲများ သိမ်းယူကြသည်။ ကျန်ဆေးလများတွင် ကုသိအမျိုးက မုံညင်း၊ ဒုမံ၊ ဖြောစာများ စသည်တို့ကို တင်ပို့တင်ပို့ခိုက်ကြသည်။
- △ နယုန်၊ ဝါဆို၊ ဝါခေါင်၊ သီတင်းကျွတ်လများတွင် ဇေဇေကောင်ဖြစ်ပြီး ပြာသို့၊ တပို့တွဲလတွင် ဝဇေဇွန်ပါသည်။ ကျန်ဆေးလများကို ဝဇေဇွန်အတင်းတစ်ယူသော မြတ်စာပေါ်သည်။
- △ တပေါင်းလတွင် စီးများ ရောဂါတတ်ပြီး ဝါဆို၊ ဝါခေါင်လတွင် ရေများ ဖြီးတက်ပါသည်။ ကျန်ဆေးလများတွင် အာဂေ၊ အန္တရပ်များ ကျရောက် များများ နည်းပါသည်။
- △ သီတင်းကျွတ်၊ ကန်ဆောင်မုန့်လတွင် ကျွမ်းကျွမ်းတော်များ ဖြစ်ပြီး တပို့တွဲ၊ တပေါင်း၊ ကဆုန်လများတွင် ကျွမ်းကျွမ်း၊ အစားပျိုးများ ဖြစ်ပေါ်ပါသည်။

ပင်လူ့အိမ် သုံးသပ်ခြင်း (ပေးခါးကျေးရွာ)

၅.၃.၂၀၁၆

(ကျား ၁)

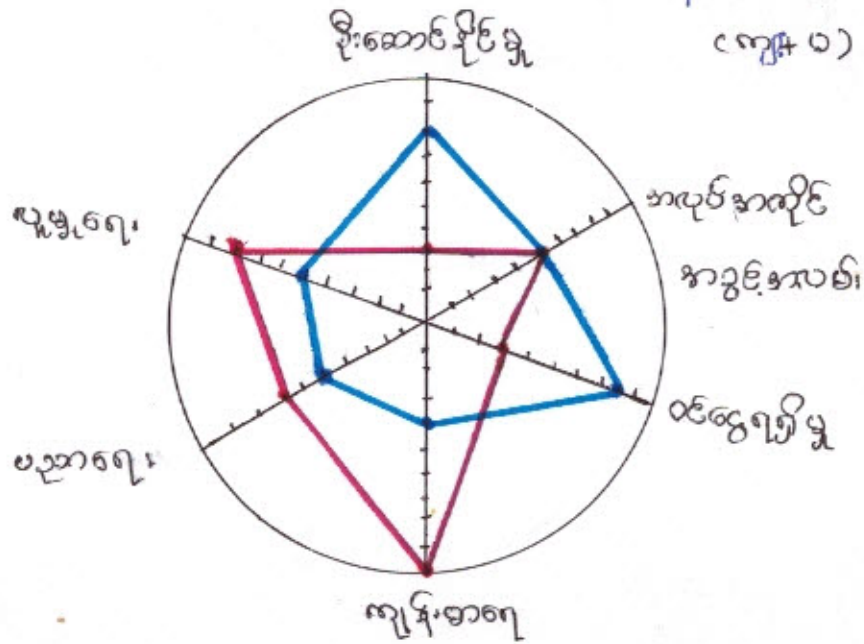

ဦးဆောင်ဆွေးနွေးသူ
ကျား ဦးရဲအော်ဦး

ပါဝင်ဆွေးနွေးသူ ကျား-၆၉
မ-၄၇

သုံးသပ်ချက် (ပေးခါး)

အမျိုးသမီးများနှင့်အမျိုးသားများတန်းတူအခွင့်အရေးရရှိရန် သိရှိရန် အဆင့် (၁၀) သတ်မှတ်ပေးလာမှုများ ပြုလုပ်ခဲ့ပါသည်။ ဦးဆောင်နိုင်မှု၊ ထင်ရှေ့ရှိမှု တို့တွင် အမျိုးသားများသည် ကျန်းမာရေး၊ ပြည်သူ့ဝါးဖွမ်းဆောင်ရွက်ကြောင်း သိရှိပါသည်။ ထို့အညီ အမျိုးသမီးများသည် ကျန်းမာရေးတွင်ကျန်းမာမှုနှင့် ဗဟုသုတတွင် ကျန်းမာမှု၊ ပြည်သူ့ဝါးဖွမ်းဆောင်ရွက်ကြောင်း သိရှိပါသည်။ ထို့ကြောင့် အမျိုးသားများသည် အမျိုးသမီးများထက် နေရာစဉ်းတွင် စွမ်းဆောင်ရည်ဆိုင်ရာတွင် အမျိုးသမီးများသည် သူ့နေရာနှင့် သူ့စွမ်းဆောင်ရည်အသီးသီးရှိကြောင်း တွေ့နိုင်ပါသည်။ ထို့ကြောင့် အမျိုးသမီးများနှင့် အမျိုးသားများတန်းတူအခွင့်အရေး ရရှိရန် ဖိုအပ်ကြောင်းကိုလည်း ပေးသိရှိ နိုင်မည်ဖြစ်ပါသည်။

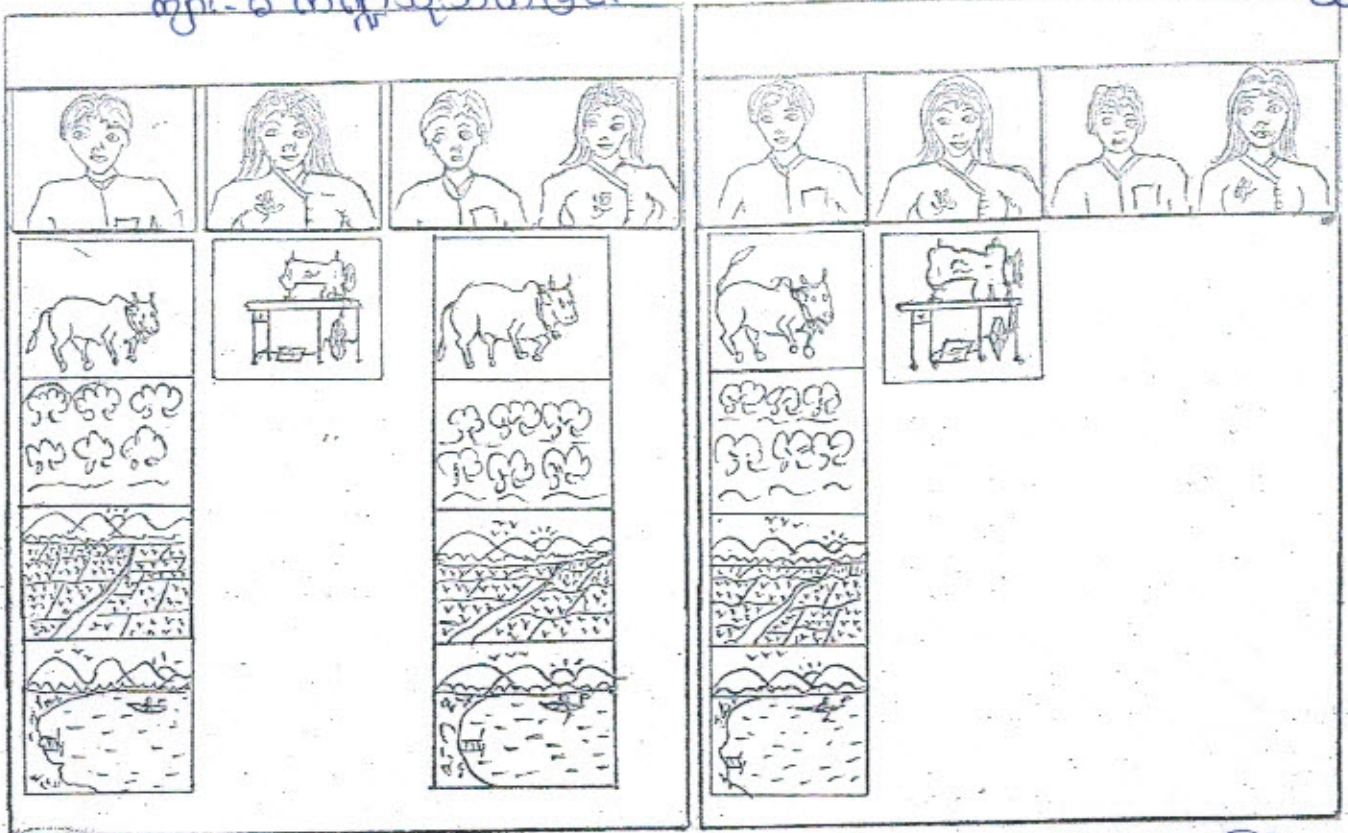

ဦးဆောင်ဆွေးနွေးသူ - ဦးဆောင်ဆွေးနွေးသူ ဝါဝါဆွေးနွေးသူ - ဣဂါ - ၆၄
 ပ - ၄၇

'ဆွေးနွေးခြင်း နှင့် သုံးသတ်ခြင်း'

- ၁ အုပ်ချုပ်စကားနှင့် ယတ္ထိန် စစ် တို့ကို အမျိုးမျိုး သုံးစွဲခြင်း ဖြစ်သည်။
- ၂ အောက်တွင်၊ ဣန္ဒြာ၊ လယ်၊ တွင်စကား တို့ကို အမျိုးသား၊ က အဓိက ထိန်းချုပ် ဖြစ်သည်။
- ၃ တော၊ တောင်၊ မြစ်၊ ချောင်း၊ သစ်တော၊ လယ်၊ လမ်း၊ ဆိုင်ကပ် များကို အမျိုးသား၊ အမျိုးသမီး များ က သုံးစွဲ ဖြစ်သည်။
- ၄ အမျိုးသမီး များကား ဆုံးဖြတ်ချက်ချ ခြင်း အင်အားစုဝင် ဖော်ဆောင် ပြုစုခြင်း တို့တွင် အမျိုးသား များ နှင့် တွဲဖက် ဆွေးနွေး ခြင်းဖြင့် ပစ္စည်း များ တို့ကို ပိုင်ဆိုင် ဖြစ်ခြင်း သို့မဟုတ် ဖြစ်သည်။

"အဖွဲ့အစည်းဆိုင်ရာ ဆုံးဖြတ်ချက်နှင့်သုံးသပ်ချက်ကစစ်ဆေးချက်"

၁ ပေးချီးကျေးဇူးတင်ကြားရပြီး စုပေါင်းရေးအဖွဲ့နှင့်အသားရေးအဖွဲ့တို့သည် ပူးပေါင်း၍ အစီအစဉ်ကော်မတီဖွဲ့၍ ဂျပန်အဖွဲ့ဖွဲ့၍ တိုင်းတော်ဖွဲ့ ဖွဲ့၍ အသားရေး အဖွဲ့ကော်မတီဖွဲ့၍ ဂျပန်အဖွဲ့ဖွဲ့ပေးခြင်း

၂ ပညာရေးအဖွဲ့၊ ကျန်းမာရေးအဖွဲ့တို့သည် အစီအစဉ်ကော်မတီဖွဲ့၍ ဂျပန်အဖွဲ့အစည်းများနှင့်ပူးပေါင်း၍ စီမံကိန်းများကော်မတီဖွဲ့၍ ကျေးဇူးတင်ကြားရပြီး အဖွဲ့အစည်းဖွဲ့ခြင်း

၃ ကျေးဇူးတင်ကြားရပြီး နှင့် ကျေးဇူးတင်ကြားရပြီးသည် အစီအစဉ်အဖွဲ့အစည်းဖွဲ့ခြင်းနှင့် ဖွဲ့ခြင်းအဖွဲ့ဖွဲ့ခြင်း ဖွဲ့၍ ဂျပန်အဖွဲ့ဖွဲ့ခြင်းနှင့် ပူးပေါင်း၍ စီမံကိန်းကော်မတီဖွဲ့ခြင်း

၄ ကျေးဇူးတင်ကြားရပြီး စုပေါင်းရေးအဖွဲ့နှင့် ဖွဲ့ခြင်းအဖွဲ့အသားရေးအဖွဲ့တို့သည် အစီအစဉ်ကော်မတီဖွဲ့၍ ဂျပန်အဖွဲ့ဖွဲ့ခြင်းနှင့် ဂျပန်အဖွဲ့အစည်းဖွဲ့ခြင်းနှင့် ပူးပေါင်း၍ စီမံကိန်းကော်မတီဖွဲ့ခြင်း

၅ ကျေးဇူးတင်ကြားရပြီး အစည်းအဝေးသည် အသားရေး၊ ကျန်းမာရေး၊ ကျေးဇူးတင်ကြားရပြီး အဖွဲ့အစည်းဖွဲ့ခြင်းနှင့် ဖွဲ့ခြင်းအဖွဲ့ဖွဲ့ခြင်းပေါင်းဆောင်ရွက်ကြပါသည်။



ဦးဆောင်ဆွဲဆွဲ: သူ-ဦးကျော်ဝေ
ပါဝင်ဆွဲဆွဲ: သူ-ကျား - ၃၉

သို့သော်

အထောင်:၇၆:

လာတံတားမဂ္ဂါလိ

- (၂) ဂုဏ်:လမ်းပျက်စီးလို့
- (၃) ဂုဏ်:ဆက်လမ်းမကောင်း
- (၄) ဝမ်းလမ်းဆုံ:မင်းကျော်လို့

မေတ္တဋီလိ:၄၃:လမ်း:

- လာတံတားများ:တည်ဆောက်ပေးခြင်း:
- (၂) ဂုဏ်:လမ်းများကိုဖြုတ်ခြင်း:
- (၃) ဂုဏ်:ဆက်လမ်း:ကိုဖြုတ်ဖြုတ်ခြင်း:

အကျိုးစက်

- (၁) ကျောင်းပညာ:ဆက်ခံလာနိုင်
- (၂) ပညာရေး:နိမ့်ကျလာနိုင်
- (၃) ကျန်းမာရေး:ဆိုးရွားခြင်း
- (၄) ဝမ်းလမ်းဆုံ:နည်းပါးလာနိုင်

မ - ဇာနည်ပင်

ပင်: ဝါးကျေးရွာ
 ၅.၂.၂၀၁၆

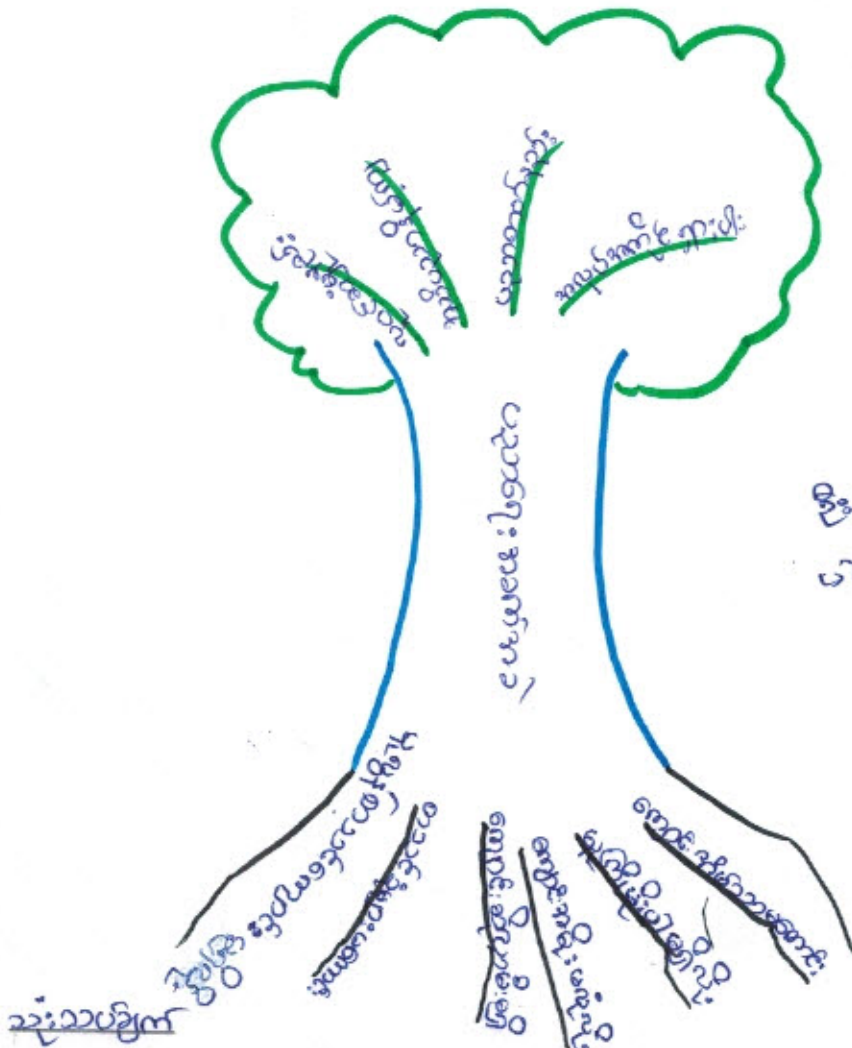

ဗြိတိသျှကျေးရွာ - ဒေါ်ခင်အေး
 ပင်အရွယ် = ၈ = ၅၈

အထောင်အစု

- (၁) မုလှတောင်ကျောင်းမရှိလို့
- (၂) တောင်ခုံများ မကောင်းလို့
- (၃) ကျောင်းဆရာမမရှိလို့
- (၄) ကျောင်းအဖွဲ့မရှိလို့
- (၅) မူကြံမရှိပါမရှိလို့
- (၆) ကျောင်းအိမ်အဖွဲ့မကောင်း
- မေ့ရှင်နည်းလမ်း
- (၇) တောင်ကျောင်းတို့ ချုပ်ခြင်း
- (၈) တောင်ခုံများ ပြုပြင်ခြင်း
- (၉) ကျောင်းဆရာမများ တပ်ဆင်ခြင်း
- (၁၀) ကျောင်းအဖွဲ့ ပြုပြင်ခြင်း
- (၁၁) မူကြံ ပါ တပ်ဆင်ပေးခြင်း
- (၁၂) ကျောင်း အိမ်အဖွဲ့ ပြုပြင်ခြင်း

အကျိုးစီးပွား

- (၁) ပျော်စရာများ ပြုလုပ်ခြင်း
- (၂) အသိပညာပေးခြင်း
- (၃) ပညာရေးနှင့် ပါခြင်း
- (၄) အဖွဲ့အစည်းများ ပါခြင်း

၄။ လူထုပုပေါင်းပါဝင်သော လူမှုဆန်းစစ်ခြင်းနှင့် အကဲဖြတ်ခြင်းလုပ်ငန်းစဉ်

(PSA/PRA) အကျဉ်းချုပ်

စဉ်	အကြောင်းအရာ	ရက်စွဲ	ဦးတည်အုပ်စု	တက်ရောက်သူ			အဓိက ဆွေးနွေးချက်များ
				ကျား	မ	ပေါင်း	
၁	ကျေးရွာလူမှုရေးပြန်နှင့် သယ်အတတ်ပြမြေပုံ (social map/ Resource map)	၂၁.၁.၂၀၁၇	ပြေလည်သော အုပ်စု အလယ်အလတ် အုပ်စု မပြေလည်သော အုပ်စု	၆၄	၄၇	၁၁၁	အိမ်များ၊ အခြေခံအဆောက်အဦများ၊ လမ်းပန်းဆက်သွယ်ရေး၊ လယ်ယာမြေများ၊ မြစ်ချောင်းများနှင့် တောတောင်များ
၂	လူမှုစီးပွားအဆင့်သတ်မှတ်ခြင်း (Wealth Ranking)	၂၁.၁.၂၀၁၇	ပြေလည်သော အုပ်စု အလယ်အလတ် အုပ်စု မပြေလည်သော အုပ်စု	၆၄	၄၇	၁၁၁	ကျေးရွာလူမှုစီးပွား၊ အုပ်စုများခွဲခြားသတ်မှတ်နိုင်ရေးအတွက် အခြေခံစံနှုန်းများသတ်မှတ်ခြင်း၊ ကျေးရွာသားများနှင့် အများသဘောတူသတ်မှတ်ခြင်း
၃	ရာသီခွင်ပြပြက္ခဒိန် (seasonal calendar)	၂၁.၁.၂၀၁၇	ပြေလည်သော အုပ်စု အလယ်အလတ် အုပ်စု မပြေလည်သော အုပ်စု	၆၄	၄၇	၁၁၁	ရာသီဥတု၊ စိုက်ပျိုးသီးနှံများ၊ ဝင်ငွေ၊ ရွှေပြောင်း၊ အလုပ်အကိုင်၊ သဘာဝဘေး၊ မွေးမြူရေးလုပ်ငန်းများနှင့် ပွဲတော်များ
၄	ပင့်ကူအိမ်ကွန်ယက် (Spider Web)	၂၁.၁.၂၀၁၇	ပြေလည်သော အုပ်စု အလယ်အလတ် အုပ်စု မပြေလည်သော အုပ်စု	၆၄	၄၇	၁၁၁	အမျိုးသားနှင့် အမျိုးသမီးများ တန်းတူအခွင့်အရေးရရှိမှုနှင့် မရရှိသည့် အကြောင်းအရင်းများ
၅	ကျား/မ ကဏ္ဍသုံးသပ်ခြင်း	၂၁.၁.၂၀၁၇	ပြေလည်သော အုပ်စု အလယ်အလတ် အုပ်စု မပြေလည်သော အုပ်စု	၆၄	၄၇	၁၁၁	အမျိုးသား/သမီး တို့၏ အရင်းအမြစ်အပေါ် မည်သူ ကပို၍ အသုံးပြုနေကြသည်ကို ဖော်ထုတ်ခြင်း။

၆	အဖွဲ့အစည်း ချိတ်ဆက် မှု (Venn Diagram)	၂၁.၁-၂၁၅	ပြေလည်သော အုပ်စု အလယ်အလတ်အုပ် စု မပြေလည်သော အုပ်စု	၆၄	၄၇	၁၁၁	ကျေးရွာတွင်းရှိအဖွဲ့အစည်း များမည်သို့သောလုပ်ငန်း များအတွက်မည်သည့်အဖွဲ့ များချိတ်ဆက်လုပ်ကိုင်မှု
၇	ပြဿနာ သစ်ပင် (problem Tree)	၂၁.၁-၂၁၅	အမျိုးသားအုပ်စု	၆၄	၄၇	၁၁၁	ဆွေးနွေးထားသောအခြေခံ အဆောက်အဦးများစိုက်ပျိုး ရေး၊ အသက်မွေးဝမ်းကျောင်း လုပ်ငန်းများနှင့် လမ်းပန်းဆက်သွယ်ရေး
၈	ပြဿနာ သစ်ပင် (problem Tree)	၂၁.၁-၂၁၅	အမျိုးသမီးအုပ်စု	၆၄	၄၇	၁၁၁	ဆွေးနွေးထားသောအခြေခံ အဆောက်အဦးများနှင့် အသက်မွေးဝမ်းကျောင်းလုပ် ငန်းများပညာရေး၊ စိုက်ပျိုးရေး၊ ကျန်းမာရေးနှင့် လမ်းပန်းဆက်သွယ်ရေး
၉	ကျေးရွာ၏ (၅)နှစ်တန်း စား ပေးအင်္ဂါအ စဉ်ပြဇယား (Matric Ranking)	၂၁.၁-၂၁၅	ပြေလည်သော အုပ်စု အလယ်အလတ် အုပ်စု မပြေလည်သော အုပ်စု	၆၄	၄၇	၁၁၁	အကျိုးပြုပြီးရေအကျိုးခံစား ခွင့်နှင့်အဓိကလိုအပ်ချက် များပေါ်မူတည်ဆုံးဖြတ် သည်။

အမျိုးသမီးကဏ္ဍအစည်းအဝေးမှတ်တမ်းနှင့် စစ်ဆေးရမည့်အချက်များ

၁။ အမျိုးသမီးကဏ္ဍ အစည်းအဝေးမှတ်တမ်း

စီမံကိန်းပထမနှစ်အတွက်ကျေးရွာမိတ်ဆက်အစည်းအဝေးပြုလုပ်ရန်မိတ်ကြားရာတွင်အမျိုးသမီးများ အမျိုးညီစွာပါဝင်ရန်ကျေးရွာတာဝန်ရှိသူများနှင့်အုပ်ချုပ်ရေးမှူးထံသို့ပြောကြားခဲ့ပါသည်။ အစည်းအဝေး တိုင်းတွင်အမျိုးသမီးများပြောကြားလိုသောအချက်များကိုလွတ်လပ်ပွင့်လင်းစွာပြောကြားနိုင်ကြောင်း ကိုလည်းအသိပေးထားပါသည်။ ကျေးရွာအုပ်စုအဆင့်တွင်နှစ်စဉ်ပြုလုပ်သောလုပ်ငန်းများတွင်အမျိုးသ မီးများတင်ပြတောင်းဆိုသောလုပ်ငန်းတစ်ခုပါဝင်မည်ဖြစ်ကြောင်းကိုလည်းပြောကြားခဲ့ပါသည်။ လုပ်ငန်း ခွဲများအကောင်အထည်ဖော်ဆောင်ရွက်သောလုပ်ငန်းဖြစ်ပါကတူညီသောလုပ်ငန်းအတွက်တူညီသော လုပ်ငလစာများရှိမည်ကိုလည်းပြောကြားခဲ့ပါသည်။ စီမံကိန်းတွင်အမျိုးသမီး/သားခွဲခြားမှုများမရှိစေရန် ရည်ရွယ်ထားသည်ကိုလည်းပြောကြားမှုပြုလုပ်ခဲ့သည်။ အမျိုးသမီးများ၏ဦးဆောင်နိုင်မှုနှင့်စီမံခန့်ခွဲမှုစွမ်း ရည်များတိုးတက်လာစေရန်အတွက်ကော်မတီများထဲတွင်အမျိုးသမီးများ(၅၀%)ပါဝင်ရမည်ဖြစ်သည်။ စက်ကော်မတီတစ်ခုတိုင်းတွင်လည်းအနည်းဆုံးအမျိုးသမီးတဦးပါဝင်ရမည်ဖြစ်ပါသည်။ ကော်မတီဝင်အ မျိုးသမီးများသည်တင်ပြဆွေးနွေးမှုများပြုလုပ်ခြင်း၊ ဆုံးဖြတ်ချက်များချခြင်းများပြုလုပ်ရမည်ဖြစ်ပါသည်။ အမျိုးသားများမှလည်းကူညီပံ့ပိုးပေးရမည်ဖြစ်ပါသည်။ ဒုတိယအကြိမ်အစည်းအဝေးများတွင်အမျိုးသမီး များသည်လိုအပ်ချက်အခက်အခဲများကိုလွတ်လပ်စွာဆွေးနွေးနိုင်ရန်အမျိုးသမီးသီးသန့်အုပ်စုများဖွဲ့ပြီး အခက်အခဲများဖော်ထုတ်ခြင်းကိုလည်းလုပ်ကိုင်ခဲ့ပါသည်။

ကျေးရွာ/ကျေးရွာအုပ်စုအမည်- ပင်းဒါးကျေးရွာ၊ မံဃူဒုပျံ

စဉ်	အကြောင်းအရာ	တွေ့ရှိချက်		မှတ်ချက်
		✓	X	
၁။	အစည်းအဝေးတက်ရောက်လူသူများအား ကျား၊မ ရေးရာအခြေခံသဘောတရားများကို ရှင်းလင်းဆွေးနွေးခဲ့ပါသလား။	✓		
၂။	စီမံကိန်းပါဝင်သော ကျား၊မရေးရာ အကောင်အထည်ဖော်ရေး လိုအပ်ချက်(၅)ချက်ကို ရှင်းလင်းပြခဲ့ပါသလား။	✓		
၃။	အစည်းအဝေးခေါ်ယူရာတွင် အမျိုးသား/သမီးများ အချိုးညီစွာတက်ရောက်နိုင်ရေး အတွက်အသိပေးတိုက်တွန်း စည်းရုံးခဲ့တာမျိုးရှိခဲ့ပါသလား။	✓		
၄။	အမျိုးသမီးများ၏ စကားသံများပြောဆိုနိုင်ခွင့်များ ပိုမိုထွက်ပေါ်လာအောင် ဖန်တီးပေးခဲ့ ပါသလား။	✓		
၅။	ဆပ်ကော်မတီဖွဲ့ များ ဖွဲ့စည်းရာတွင်အမျိုးသမီးများနှင့် ပါဝင်ဖွဲ့ စည်းရေး၊ပူးပေါင်းပါဝင်ရေး ဦးဆောင်နိုင်ရေးအတွက် တွန်းအားပေးကူညီဆောက်ရွက်ခဲ့ပါသလား။	✓		
၆။	အစည်းအဝေးကို အမျိုးသား/သမီးများ အလွယ်တကူပါဝင်တက်ရောက်နိုင်သော အချိန်နှင့် နေရာများကိုရွေးချယ်ခြင်း၊ထည့်သွင်းစဉ်းစားဆောက်ရွက်ခြင်းများ တို့ကို လုပ်ဆောင်ခဲ့ပါသလား	✓		
၇။	လူနည်းစု၊ဆင်းရဲ/နွမ်းပါး၊ထိခိုက်လွယ်သောအုပ်စုများကို အစည်းအဝေးမစတင်မီ အချိန်များ က ရှာဖွေဖော်ထုတ်ခဲ့တာမျိုးများ ရှိပါသလား။	✓		
၈။	လူနည်းစု/ဆင်းရဲ/နွမ်းပါး/ထိခိုက်လွယ်သော အမျိုးသား/သမီးများထဲမှ အချို့ကို အစည်းအဝေးတက်ရောက်နိုင်အောင် ဖိတ်ကြားဆောင်ရွက်မှုမျိုးရှိခဲ့ပါသလား။	✓		
၉။	လူနည်းစု/ဆင်းရဲ/နွမ်းပါး/ထိခိုက်လွယ်သောအမျိုးသား/အမျိုးသမီး များနှင့် ကြုံတွေ့နေရ သောအခက်အခဲများကို သင်ဆွေးနွေး မေးမြန်းခဲ့တာမျိုး ရှိပါသလား။	✓		
၁၀။	အမျိုးသမီးများ ပြောဆိုတင်ပြနိုင်အောင် အချိန်ပေးရန်၊ကြိုတင်စီစဉ်ဆောင်ရွက်မှု မျိုးများဆောင်ရွက်ခဲ့တာများ ရှိပါသလား။	✓		

၁၁။	စီမံကိန်းလုပ်ငန်းခွဲများရှာဖွေဖော်ထုတ်ရာတွင် အမျိုးသား/သမီးများသီးခြားဆွေးနွေး ဖော်ထုတ်ဆောင်ရွက်ခဲ့တာမျိုး ရှိပါသလား။	✓		
၁၂။	ကျေးရွာစီမံကိန်း အထောက်အကူပြုကော်မတီဖွဲ့စည်းရာတွင် အမျိုးသမီး၊ အမျိုးသား အချိုးညီမျှစွာ (၅၀:၅၀) ဖွဲ့စည်းနိုင်ခဲ့ပါသလား။ မဖွဲ့စည်းနိုင်ခဲ့ပါက မှတ်ချက်တွင် ရှင်းလင်းပါ။	✓		
၁၃။	ဆပ်ကော်မတီများတွင် အနည်းဆုံး အမျိုးသမီးအဖွဲ့ဝင် တစ်ဦးနှုန်းဖြင့် ပါဝင်ဖွဲ့စည်းနိုင်ခဲ့ပါသလား။ မဖွဲ့စည်းနိုင်ခဲ့ပါက မှတ်ချက်တွင် ရှင်းလင်းပါ။	✓		
၁၄။	ကျေးရွာ/ကျေးရွာအုပ်စု ဖွံ့ဖြိုးရေးစီမံချက် များတွင် အမျိုးသမီးများ ရွေးချယ်ဆုံးသည့် လုပ်ငန်းစီမံချက် အနည်းဆုံးတစ်ခုပါဝင်နိုင်ရေးအတွက် စည်းရုံးဆွေးနွေးမှုများ ပြုလုပ်ဆောင်ရွက်ခဲ့ပါသလား။	✓		
၁၅။	တက်ရောက်လာသူများအား အမျိုးသမီးများ၏ လိုအပ်ချက်များကို ဖြည့်ဆည်းပေးနိုင်ရန် အမျိုးသမီးရွေးချယ်လိုက်သောဦးစားပေးရွေးချယ်မှုများကိုထောက်ပံ့ပေးသွားမည်ဖြစ်ကြောင်း အသိပေးပြောကြားခဲ့ပါသလား။	✓		
၁၆။	ရွေးချယ်လိုက်သော စီမံကိန်းလုပ်ငန်းခွဲများသည် ဒေသတွင်းမှာရှိသော လူနည်းစု/ဆင်းရဲ/ နွမ်းပါး/ထိခိုက်လွယ် အုပ်စုများအပေါ် မည်သို့အကျိုးပြုနိုင်မည်ဖြစ်ကြောင်း ရှင်းလင်း ပြောကြားခြင်း၊ မှတ်တမ်းတင်ခြင်းများတို့ကို ဆောင်ရွက်ခဲ့ပါသလား။	✓		
၁၇။	ကျေးရွာအုပ်စုအဆင့် အစည်းအဝေးပြုလုပ်ရာတွင် အုပ်စု စီ/ထောက် ကော်မတီဝင်များကို ကျား၊မရေးရာလိုအပ်ချက်များ အကြောင်းကိုရှင်းလင်းပြောကြားခဲ့ပါသလား။	✓		
၁၈။	ကျေးရွာအုပ်စုအဆင့် အစည်းအဝေးပြုလုပ်ရာတွင် အုပ်စု စီ/ထောက် ကော်မတီဝင်များ အားလုံး တက်ရောက်နိုင်မှု ရှိ/မရှိ စစ်ဆေးခဲ့ပါသလား။ မတက်ရောက်နိုင်ခဲ့ပါက မှတ်ချက်တွင် ရှင်းလင်းပါ။	✓		

- (၁) ဦးစိန်ဝေ၊ ကျေးရွာစီမံကိန်းအထောက်အကူပြုကော်မတီ (၃၈၅၄)
- (၂) ဒေါ်မိချို၊ ကျေးရွာစီမံကိန်းအထောက်အကူပြုကော်မတီ (၃၈၅၄)

- (၃) ဦးဖေမောင်၊ ဝယ်ယူရေးဆောင်ကော်မတီ (၃၈၅၄)
- (၄) ဒေါ်မေသန်း၊ ဝယ်ယူရေးဆောင်ကော်မတီ (မြောက်ဘက်ထိန်)
- (၅) ဦးအောင်စင်စွာ၊ ဝယ်ယူရေးဆောင်ကော်မတီ (အရှေ့ပင်)

- (၆) ဦးဖိုထောင်၊ စောင့်ကြည့်စစ်ဆေးရေးဆောင်ကော်မတီ (၃၈၅၄)
- (၇) ဒေါ်အိကျို၊ စောင့်ကြည့်စစ်ဆေးရေးဆောင်ကော်မတီ (အရှေ့ပင်)
- (၈) ဒေါ်ဖြူရီ၊ စောင့်ကြည့်စစ်ဆေးရေးဆောင်ကော်မတီ (အရှေ့ပင်)

- (၉) ဒေါ်ဖြူမေ၊ ဗဟိုပတ်ထိန်အဖွဲ့ဆောင်ကော်မတီ (၃၈၅၄)
- (၁၀) ဦးကျော်စိန်၊ ဗဟိုပတ်ထိန်အဖွဲ့ဆောင်ကော်မတီ (အရှေ့ပင်)
- (၁၁) ဒေါ်တင်စွာ၊ ဗဟိုပတ်ထိန်အဖွဲ့ဆောင်ကော်မတီ (အရှေ့ပင်)

- (၁၂) ဦးလှဝေ၊ ဝေဖန်အဖွဲ့အစည်း၏အဖွဲ့ဝင်အဖြစ် (၃၈၅၄)
- (၁၃) ဒေါ်ခင်စွာ၊ ဝေဖန်အဖွဲ့အစည်း၏အဖွဲ့ဝင်အဖြစ် (၃၈၅၄)

- (၁၄) ဦးဖြူအောင်၊ ကျေးရွာအထောက်အကူပြုကော်မတီ
- (၁၅) ဒေါ်အိကျို၊ ကျေးရွာအထောက်အကူပြုကော်မတီ

- (၁၆) ဦးကျော်စိန်၊ ကျေးရွာအထောက်အကူပြုကော်မတီ

မိမိအုပ်စု၊ ပင်းခါးကျေးရွာ
ကျေးရွာစီမံကိန်း အထောက်အကူ ဖြူကော်မတီ

စုစုပေါင်းကျား(၁၁)၊မ(၆)

(၁) ကျေးရွာစီမံကိန်း အထောက်အကူ ဖြူကော်မတီ

ကျား - ဦးစိန်ဝင်း (၃၀၀၀၀)

မ - ဒေါ်အေးအေး (၃၀၀၀၀)

(၂) ဝယ်ယူရေး ဆပ်ကော်မတီ

ကျား - ဦးစေတီ (၃၀၀၀၀)

ကျား - ဦးဝင်းထွန်း (အဖွဲ့ဝင်)

မ - ဒေါ်ဖြူစွယ် (မှတ်တမ်းထိန်း)

(၃) ဆေးရုံကြည်ကြီးကြပ်ရေး ဆပ်ကော်မတီ

ကျား - ဦးရဲစန်စိန် (၃၀၀၀၀)

ကျား - ဦးကျန်သိန်း (အဖွဲ့ဝင်)

မ - ဒေါ်ဖြူစွယ် (အဖွဲ့ဝင်)

(၄) ဖညပတ်ထိန်းဆိမ်းရေး ဆပ်ကော်မတီ

ကျား - ဦးကျော်စို (၃၀၀၀၀)

ကျား - ဦးဆန်းစိန် (အဖွဲ့ဝင်)

မ - ဒေါ်အိမ်စွယ် (အဖွဲ့ဝင်)

(၅) အင်္ဂလိပ်ကျေးရွာ ကျေးတန်း

ကျား - ဦးအေးအေး

မ - ဒေါ်ခင်စွယ်

(၆) ကျေးရွာစေတီအုပ်စု

ကျား - ဦးစံထွန်း

မ - ဒေါ်တင်စွယ်

(၇) ဘဏ္ဍာရေးစာရေး

ကျား - ဦးပုည

ကျေးရွာကော်မတီများ ရွေးချယ်ခြင်းနှင့် ကျေးရွာဖွံ့ဖြိုးရေးအစီအစဉ် မှတ်တမ်းပုံများ

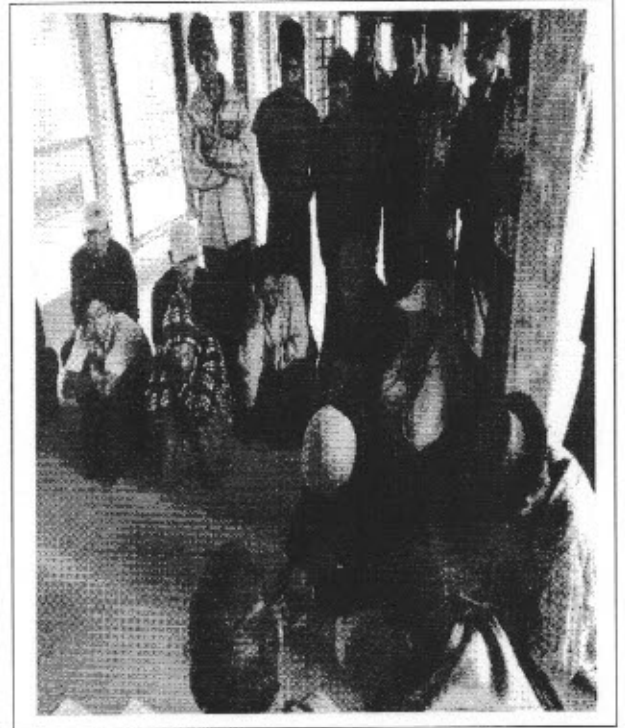
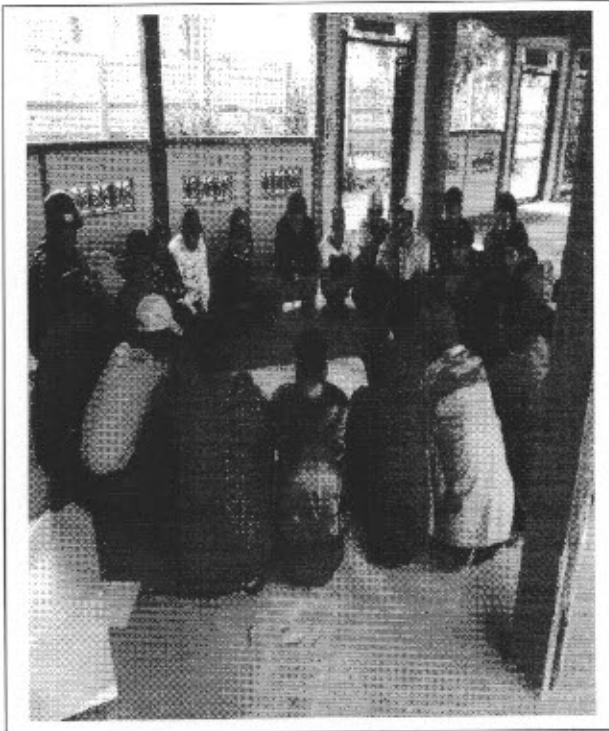
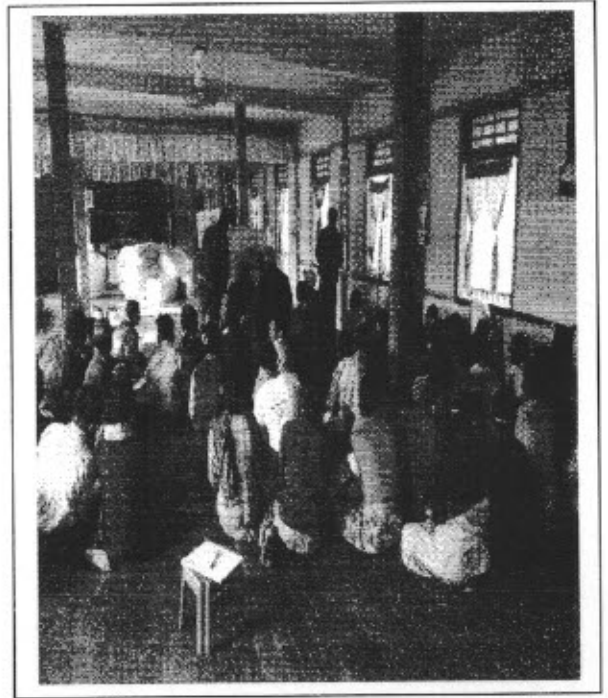
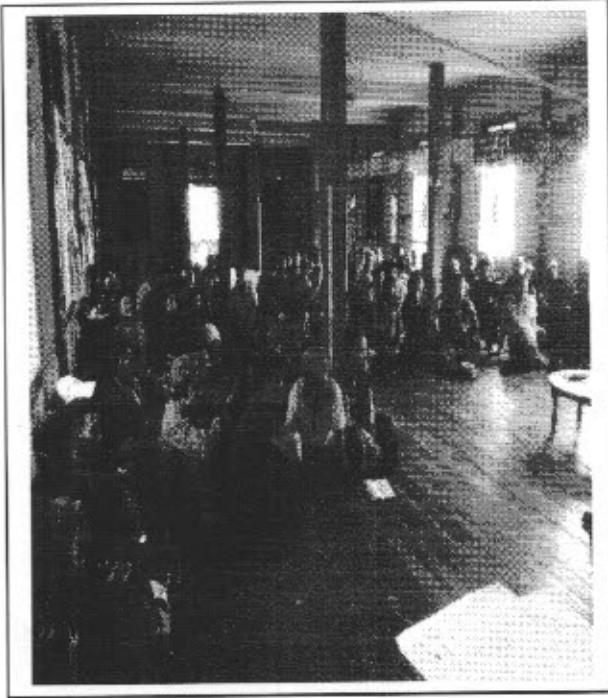



လူထုဗဟိုပြုစီမံကိန်းစီမံကိန်းလက်စွဲ

အပိုင်း-၃ ၂၉.၉.၂၀၁၅

ပုံစံစ-၁ ကျေးရွာအခြေခံအချက်အလက်များ (Form PC 1)

လမ်းညွှန်ချက်/ ကျေးရွာတစ်ရွာသို့ ပထမဆုံး မိတ်ဆက်ခရီးသွားရောက်သောအခါ လူထုစည်းရုံးရေးမှူးသည် ကျေးရွာခေါင်းဆောင်များအားကျေးရွာအချက်အလက်များကိုပေတ္တာရပ်ခံ၍တောင်းခံရသည်။ ဤအချက်အလက်များကိုစီမံကိန်းမိတ်ဆက်အစည်းဝေးမတိုင်မီတောင်းခံရမည်။ စီမံကိန်းမိတ်ဆက်အစည်းဝေးတွင် လူထုစည်းရုံးရေးမှူးသည် ဤအချက်အလက်များအားစစ်ဆေးပြီးမှန်ကန်အောင်ပြုလုပ်ရမည်။ ပြီးနောက်တွင် လူထုစည်းရုံးရေးမှူးမှ သတင်းအချက်အလက်ထဲသို့ Tablets မှတစ်ဆင့်ဖြည့်သွင်းရမည်။

ကျေးရွာအုပ်ချုပ်ရေးမှူးအမည် ဦးကျန်ဝေ	ကျေးရွာအုပ်ချုပ်ရေးမှူး ၏ဖုန်းနံပါတ်	လူထုစည်းရုံးရေးမှူး၏အမည် ဦးမောင်မောင် ၆၆
ပြည်နယ်၊တိုင်းဒေသကြီး စစ်ကိုင်း	မြို့နယ် ဖန်မောက်	ကျေးရွာအုပ်စု မံပူ
		ကျေးရွာ ပင်ခါး

က. လူဦးရေ

လူမျိုးစု	အိမ်ထောင်စုအရေအတွက်	ကိုးကွယ်သည့်ဘာသာ	အိမ်ထောင်စုအရေအတွက်
လူမျိုးစု (၁) ဣန္ဒြေမောင်မောင်	၅၂၂/၀	ဘာသာ(၁) ဗုဒ္ဓ	(၁၃၉)အိမ်
လူမျိုးစု (၂) ဣန္ဒြေမောင်မောင်	၃၂၀/၁၂၇	ဘာသာ(၂) -----	
လူမျိုးစုရော -----		ဘာသာရော -----	

	အမျိုးသား(အရေအတွက်)	အမျိုးသမီး(အရေအတွက်)
လူဦးရေ	၄၈၀	၅၁၁
အိမ်ထောင်ဦးစီး	၈၉	၅၀

(ခ) လက်လှမ်းမီအသုံးပြုနိုင်သည့်အဆောက်အဦများ

စာသင်ကျောင်း	အမှတ် ခြံပ်ပါ	ကျန်းမာရေး	အမှတ် ခြံပ်ပါ	ဘာသာရေးအဆောက် အဦ	အမှတ် ခြံပ်ပါ
အထက်တန်းကျောင်း	<input type="checkbox"/>	ဆေးရုံ	<input type="checkbox"/>	စေတီ	<input checked="" type="checkbox"/>
အလယ်တန်းကျောင်း	<input type="checkbox"/>	ကျန်းမာရေးဌာန	<input type="checkbox"/>	ဘုန်းကြီးကျောင်း	<input checked="" type="checkbox"/>
မူလတန်းကျောင်း	<input checked="" type="checkbox"/>	ကျန်းမာရေးဌာနခွဲ	<input type="checkbox"/>	ဟိန္ဒူဘုရားကျောင်း	<input type="checkbox"/>
မူကြိုကျောင်း	<input checked="" type="checkbox"/>	ဆေးပေးခန်း	<input type="checkbox"/>	ခရစ်ယာန်ကျောင်း	<input type="checkbox"/>
အခြား	<input type="checkbox"/>	အခြား	<input type="checkbox"/>	ဗလီ	<input type="checkbox"/>
				အခြား	<input type="checkbox"/>
မှတ်ချက်		မှတ်ချက်		မှတ်ချက်	



လူထုဗဟိုပြုစီမံကိန်းစီမံကိန်းလက်ခွဲ

အပိုင်း-၃ ၂၉.၉.၂၀၁၅

(၆) ကျေးရွာတွင် ခွဲစည်းထားသော အဖွဲ့အစည်းများ

လူထုဗဟိုပြုစီမံကိန်းမတိုင်မီ ဤကျေးရွာတွင် ကျေးရွာဖွံ့ဖြိုးရေးအတွက် အစိုးရ(သို့)ရွာသားများကိုယ်တိုင်(သို့) စီမံကိန်းတစ်ခုခုမှ ခွဲစည်းထားသည့် အဖွဲ့အစည်းများရှိပါသလား။

(၁)-----ဘမဝါယာမ-----

(၂)-----

ကျေးရွာခေါင်းဆောင်

အမည် - ဦးကျော်စေ

လက်မှတ် [Signature] နေ့စွဲ ၇.၂.၂၀၁၆

လူထုစည်းရုံးရေးမှူး

အမည် ဦးမောင်မောင်မြင့်

လက်မှတ် Myt နေ့စွဲ ၇.၂.၂၀၁၆



ပုံစံ - ၈ - ၁ ကျေးရွာအခြေခံအချက်အလက်များ (Form PC 1)

လမ်းညွှန်ချက်၊ ကျေးရွာတစ်ရွာသို့ ပထမဆုံးမိတ်ဆက်ခရီး သွားရောက်သောအခါ လူထုစည်းရုံးရေးမှူးသည် ကျေးရွာ ခေါင်းဆောင်များအား ကျေးရွာအချက်အလက်များကို မေတ္တာရပ်ခံ၍ တောင်းခံရသည်။ ဤအချက်အလက်များကို စီမံကိန်း မိတ်ဆက်အစည်းဝေးမတိုင်မီတောင်းခံရမည်။ စီမံကိန်းမိတ်ဆက်အစည်းဝေးတွင် လူထုစည်းရုံးရေးမှူးသည် ဤအချက်အလက် များအား စစ်ဆေးပြီး မှန်ကန်အောင်ပြုလုပ်ရမည်။ ပြီးနောက်တွင် လူထုစည်းရုံးရေးမှူးမှ သတင်းအချက်အလက်သို့ Tablets မှ တဆင့် ဖြည့်သွင်းရမည်။

ကျေးရွာခေါင်းဆောင် အမည် ဦးချစ်ဇော်	ကျေးရွာခေါင်းဆောင်၏ ဖုန်းနံပါတ် ၀၇-၇၇၂၅၄၅၅၄၈	လူထုစည်းရုံးရေးမှူး၏ အမည် ဦးစိုင်းစိုင်း
ပြည်နယ်၊တိုင်းဒေသကြီး၊ခရိုင်၊မြို့နယ် - မိုးမောက်	ကျေးရွာအုပ်စု မံလူ	ကျေးရွာ ပင်းခါး

က။ လူဦးရေ

လူမျိုးစု	အိမ်ထောင်စုအရေအတွက်	ကိုးကွယ်သည့်ဘာသာ	အိမ်ထောင်စုအရေအတွက်
လူမျိုးစု (၁) - <u>ရှမ်း</u>	၁၃၂	ဘာသာ (၁) - <u>ဗုဒ္ဓ</u>	၁၃၂
လူမျိုးစု (၂) - <u>မူဆလိမ်</u>	၁	ဘာသာ (၂) - <u>ဗုဒ္ဓ</u>	၁
လူမျိုးစု (၃) - <u>ကချင်</u>	၁၆	ဘာသာ (၃) - <u>ဗုဒ္ဓ</u>	၁၆
လူမျိုးစုရောအခြား		ဘာသာရော	
မသန်စွမ်းသူများ	၁၆		
သက်ကြီးရွယ်အိုများ (၆၅ နှစ် နှင့် အထက်)	၅၀		
စစ်ဘေးရှောင်			

	အမျိုးသား (အရေအတွက်)	အမျိုးသမီး (အရေအတွက်)
လူဦးရေ		
လူမျိုးစု (၁) - <u>ရှမ်း</u>	၄၇၀	၅၂၃
လူမျိုးစု (၂) - <u>မူဆလိမ်</u>	၁	
လူမျိုးစု (၃) - <u>ကချင်</u>		၁၆
အခြား		
အိမ်ထောင်ဦးစီး	၈၉	၅၀

(ခ) အခြေခံအဆောက်အအုံ အသုံးအဆောင်များ

စာသင်ကျောင်း	အမှတ် ခြံပင်	ကျန်းမာရေး	အမှတ် ခြံပင်	ဘာသာရေး အဆောက်အအုံများ	အမှတ် ခြံပင်
အထက်တန်းကျောင်း	<input type="checkbox"/>	ဆေးရုံ	<input type="checkbox"/>	စေတီ	<input checked="" type="checkbox"/>
အလယ်တန်းကျောင်း	<input type="checkbox"/>	ကျန်းမာရေးဌာန	<input type="checkbox"/>	ဘုန်းကြီးကျောင်း	<input checked="" type="checkbox"/>
မူလတန်းကျောင်း	<input checked="" type="checkbox"/>	ကျန်းမာရေးဌာနခွဲ	<input type="checkbox"/>	ဟိန္ဒူဘုရားကျောင်း	<input type="checkbox"/>
မူကြိုကျောင်း	<input checked="" type="checkbox"/>	ဆေးပေးခန်း	<input type="checkbox"/>	ခရစ်ယာန်ကျောင်း	<input type="checkbox"/>
အခြား	<input checked="" type="checkbox"/>	အခြား	<input type="checkbox"/>	ဗလီ	<input type="checkbox"/>
မှတ်ချက်		မှတ်ချက်		အခြား	<input type="checkbox"/>
<u>မူဆလိမ်</u>				မှတ်ချက်	

(ဂ) ကျွမ်းကျင်သူများမှတ်တမ်း (ကျေးရွာတွင်နေထိုင်သော သို့မဟုတ် အခြားရွာမှလာရောက်သော ကျွမ်းကျင်သူများ)

(၁) စာသင်ကျောင်း			(၂) ကျန်းမာရေး			(၃) လက်မှုပညာရပ်		
	ရွာတွင် နေထိုင်သူ	အခြား ရွာမှ လာသူ		ရွာတွင် နေထိုင်သူ	အခြား ရွာမှ လာသူ		ရွာတွင် နေထိုင်သူ	အခြား ရွာမှ လာသူ
မှလတန်းပြဆရာ/မ	<input checked="" type="checkbox"/>	<input checked="" type="checkbox"/>	ဆရာဝန်	<input type="checkbox"/>	<input type="checkbox"/>	လက်ဝဲသမား	<input checked="" type="checkbox"/>	<input type="checkbox"/>
အထောက်အကူပြုဆရာ/မ	<input type="checkbox"/>	<input type="checkbox"/>	လက်ထောက် ကျန်းမာရေးမှူး	<input type="checkbox"/>	<input type="checkbox"/>	ပန်းချီ	<input checked="" type="checkbox"/>	<input type="checkbox"/>
အလယ်တန်းပြဆရာ/မ	<input type="checkbox"/>	<input checked="" type="checkbox"/>	အသိပညာကျွမ်းကျင်ရေး ဆရာမ	<input type="checkbox"/>	<input type="checkbox"/>	လျှပ်စစ်ကျွမ်းကျင် သမား	<input checked="" type="checkbox"/>	<input type="checkbox"/>
မူကြိုဆရာ/မ	<input checked="" type="checkbox"/>	<input type="checkbox"/>	ဘာသာရေးဆရာမ	<input checked="" type="checkbox"/>	<input type="checkbox"/>	ရေပြန်သွယ်သူ	<input checked="" type="checkbox"/>	<input type="checkbox"/>
အခြား	<input type="checkbox"/>	<input type="checkbox"/>	ပြည်သူ့ကျန်းမာရေးလုပ်သား	<input type="checkbox"/>	<input type="checkbox"/>	စက်ပြင်ဆရာ	<input checked="" type="checkbox"/>	<input type="checkbox"/>
မှတ်ချက်				မှတ်ချက်				

(ဃ) ကျေးရွာသို့ ရောက်ရှိနိုင်သည့် လမ်းအခြေအနေ / ကျေးရွာတစ်ရွာသည် ၎င်း၏ ကျေးရွာအုပ်စုနှင့် ဆက်သွယ်ထားသော လမ်းအခြေအနေ (အောက်ပါတို့ကိုပိုင်ပါ)

ကျောက်ခင်းလမ်း: ကျောက်ကြမ်းလမ်း: _____ တက္ကရာလမ်း: _____ လူသွားလမ်း: _____ ကွန်ကရစ်လမ်း: _____ အခြား: _____

မော်တော်ဆိုင်ကယ်လမ်း: _____

(င) ကျေးရွာခွဲခြားမှုစီမံချက်

(၁) လူထုပဟိုပြုစီမံကိန်းမထောင်မှီ ဤကျေးရွာတွင်ကျေးရွာခွဲခြားမှု စီမံချက်ရှိခဲ့ပါသလား? ပိုင်းမီ

(၂) ရှိပါလျှင် ဤစီမံချက်ကို မည်သည့် ခုနှစ်တွင်ပြင်ဆင်ခဲ့ပါသနည်း? ရှိပါသည်/မရှိပါ/မသိပါ

(၃) ဤစီမံချက်ကို မြို့နယ်မှအတည်ပြုခဲ့ပါသလား? နှစ်-----/မသိပါ

ပြုခဲ့ပါသည်/မပြုခဲ့ပါ /မသိပါ

(စ) ဝေးကွာအဝေး

(၁) ဤကျေးရွာ၏ပဟိုမှ ၎င်းကျေးရွာအုပ်စု၏ပဟိုအထိ ဝေးကွာမည်မျှကွာဝေးသနည်း? ပိုင်-၇-----/မသိပါ

(၂) ဤကျေးရွာမှ ၎င်းကျေးရွာအုပ်စုပဟိုအထိ သွားလာရာတွင်ကြာမြင့်သည့်အချိန်

ခြောက်သွေ့ရာသီတွင်ကြာချိန် ----- ၁၀ မိနစ် ----- ထောက်လှာရုံ/မော်တော်ဆိုင်ကယ်/ခြေလျင်/လား/မော်တော်ဆိုင်/ အခြား: _____

မိုးရာသီတွင်ကြာချိန် ----- ၃၀ မိနစ် ----- ထောက်လှာရုံ/မော်တော်ဆိုင်ကယ်/ခြေလျင်/လား/မော်တော်ဆိုင်/ အခြား: _____

(ဆ) ပတ်ဝန်းကျင်ဆိုင်ရာ သဘာဝဘေးအန္တရာယ်

ဤကျေးရွာတွင် ရေကြီးခြင်းတို့သို့ သဘာဝဘေးအန္တရာယ်ကျရောက်မှုခြင်း ရှိပါသလား

မရှိပါ ရှိပါသည် မိုးလျှင်ခေါ်ပြပါ -----

(ဇ) ကျေးရွာတွင် ခွဲစဉ်ထားသော အဖွဲ့အစည်းများ

လူထုပဟိုပြုစီမံကိန်းမတိုင်မီ ဤကျေးရွာတွင် ကျေးရွာခွဲခြားရေးအတွက် အစိုးရ (သို့) ရွာသားများကိုယ်တိုင် (သို့) စီမံကိန်းတစ်ခုခုမှ ခွဲစဉ်ထားသည့် အဖွဲ့အစည်းများရှိပါသလား

(၁) -----

(၂) -----

(ဈ) အထွေထွေအုပ်ချုပ်ရေး ဦးစီးဌာန (GAD) မှ မှတ်တမ်းတင်ထားခြင်း

ဤကျေးရွာသည် အထွေထွေအုပ်ချုပ်ရေး ဦးစီးဌာန (GAD) မှ မှတ်တမ်းတင်ထားမှု ရှိပါသလား

မရှိပါ ရှိပါသည်

ကျေးရွာခေါင်းဆောင် လူထုစည်းရုံးရေးမှူး

အမည်..... အမည်.....

လက်မှတ်..... လက်မှတ်.....



လူထုပတ်ပြုစီမံကိန်းစီမံကိန်းလက်စွဲ
အပိုင်း-၃ ၂၉.၉.၂၀၁၅

ပုံစံ ၀-၂ - စီမံကိန်းစက်ဝန်းအချိန်ဇယား (PC 2)

လမ်းညွှန်ဖွဲ့ကော်သက်ဆိုင်ရာလူထုစည်းရုံးရေး/လက်ထောက်နည်းပညာနည်းပညာမျိုးများမှ စီမံကိန်းစက်ဝန်းအဆင့်တစ်ခုစီ	ပြင်ဆင်ပေးရေးနှင့် ကျေးရွာအုပ်စု
အတွက်ဤပုံစံကိုဖြည့်သွင်းရမည်။	
စည်းရုံးရေး/ပန်ဆမ်းအစည်း ဦးမောင်မောင်	
နေ့စွဲ ၂၅.၂.၂၀၁၆	စက်ဝန်းအားအမှတ်ဖြစ်ပါ မှ စက်ဝန်း(၀) <input type="checkbox"/> စက်ဝန်း(၂) <input type="checkbox"/> စက်ဝန်း(၃) <input type="checkbox"/>
ပြည်နယ်/တိုင်း စစ်ကိုင်	မြို့နယ် မှေးမောက် ကျေးရွာအုပ်စု မုံလှ ကျေးရွာ ပင်.၁၂

စီမံကိန်းစတင်ရွက်မှုအဆင့်များ	နေ့စွဲ		အစည်းအဝေးတွင်တက်ရောက်သူအရေအတွက်			
	စတင်သည့်နေ့	ပြီးဆုံးသည့်နေ့	အမျိုးသားအရေအတွက်	အမျိုးသမီးအရေအတွက်	အိမ်ထောင်စုအရေအတွက်	လူမျိုးစုတက်ရောက်သူအရေအတွက်နှင့် လူမျိုးစုအမည်
၁. ကျေးရွာစီမံကိန်း မိတ်ဆက်အစည်းအဝေး	၇.၂.၂၀၁၆	၇.၂.၂၀၁၆	၄၃	၆၁	၁၀၄	၅၆:၄၇(၁၀၃)
၂. ကျေးရွာဖွံ့ဖြိုးရေး စီမံချက်ရေးဆွဲခြင်းအစည်းအဝေး	၉.၂.၂၀၁၆	၁၀.၂.၂၀၁၆	၃၉	၄၆	၇၅	၅၆:၄၇(၈၇)
၃. ကျေးရွာအုပ်စု လုပ်ငန်းဆုံးဖြတ်ချက်ချသည့်အစည်းအဝေး						
၄. မြို့နယ်အဆင့်စီမံကိန်းရေးဆွဲရေးနှင့်အကောင်အထည်ဖော်ရေးကော်မတီ၏ စီမံကိန်းသုံးသပ်မှုအစည်းအဝေး			မလို	မလို	မလို	မလို
၅. မြို့နယ်စီမံကိန်းရေးဆွဲရေးနှင့်အကောင်အထည်ဖော်ရေးကော်မတီ၏ဆုံးဖြတ်မှုကို ရွာသို့ အသိပေးအကြောင်းကြားသည့်အစည်းအဝေး	၁၃.၅.၁၆	၁၃.၅.၁၆	၅၂	၄၈	၉၀	၅၆:၄၇(၉၀)
၆. စီမံကိန်းလုပ်ငန်းခွဲစီမံချက်ရေးဆွဲခြင်းအစည်းအဝေး	မလို	မလို	မလို	မလို	မလို	မလို
၆.၀၁ စီမံကိန်းလုပ်ငန်း အကောင်အထည်ဖော်ရေးအစီအစဉ် ရေးဆွဲခြင်း	၁၆.၅.၁၆	၁၆.၅.၁၆	၆၃	၄၀	၁၀၃	၅၆:၄၇(၁၀၃)



ပုံစံ - ၈ - ၂ - စီမံကိန်းစက်ဝန်းအချိန်ဇယား (PC 2)

လမ်းညွှန်ချက်၊ သက်ဆိုင်ရာလူထုစည်းရုံးရေးမျိုး/လက်ထောက်နည်းပညာနည်းပညာမျိုးများမှ စီမံကိန်းစက်ဝန်းအဆင့်တစ်ခုစီပြီးစီးတိုင်း ကျေးရွာနှင့် ကျေးရွာအုပ်စုအတွက် ဤပုံစံကို ဖြည့်သွင်းရမည်။

စည်းရုံးရေးမျိုး/ဝန်ထမ်း အမည်	စီမံကိန်းအားအမှတ်ဖြစ်ပါ	စက်ဝန်း(၁)	စာစက်ဝန်း(၂)	စက်ဝန်း(၃)
နေ့စွဲ	စက်ဝန်း(၄)			
ပြည်နယ်/တိုင်း	မြို့နယ်	ကျေးရွာအုပ်စု	မိ.ကျ	ကျေးရွာ ပ.၁၊ ၂၊ ၃ + ဂ.၁၊ ၂၊ ၃

စီမံကိန်းဆောင်ရွက်မှုအဆင့်များ	နေ့စွဲ		အစည်းအဝေးဆွဲတက်ရောက်သူအရေအတွက်			
	စတင်သည့်နေ့	ပြီးဆုံးသည့်နေ့	အမျိုးသားအရေအတွက်	အမျိုးသမီးအရေအတွက်	အိမ်ထောင်စုအရေအတွက်	လူမျိုးစုဇာတ်ရောက်သူအရေအတွက်နှင့် လူမျိုးစုအမည်
၁။ ကျေးရွာစီမံကိန်း မိတ်ဆက်အစည်းအဝေး	၁၈.၁၀.၁၈	၁၈.၁၀.၁၈	၅၂	၅၄	၈၀	၁၁၅၊ ၂၅၊ ၂၅
၂။ ကျေးရွာဖွံ့ဖြိုးရေး စီမံချက်ရေးဆွဲခြင်းအစည်းအဝေး	၂၅.၁၀.၁၈	၂၅.၁၀.၁၈	၆၄	၅၇	၁၁၆	၁၁၅၊ ၂၅၊ ၂၅
၃။ ကျေးရွာအုပ်စု လုပ်ငန်းဆုံးဖြတ်ချက်ချသည့်အစည်းအဝေး	၂၄.၁၀.၁၈	၂၄.၁၀.၁၈	၁၀	၁၅	၂၅	၂၅၊ ၂၅
၄။ မြို့နယ်အဆင့် စီမံကိန်းရေးဆွဲရေးနှင့် အကောင်အထည်ဖော်ရေးကော်မတီ၏ စီမံကိန်း သုံးသပ်မှုအစည်းအဝေး			၀၀	၀၀	၀၀	၀၀
၅။ မြို့နယ် စီမံကိန်းရေးဆွဲရေးနှင့် အကောင်အထည်ဖော်ရေး ကော်မတီ၏ဆုံးဖြတ်မှုကို ရွာသို့ အသိပေးအကြောင်းကြားသည့် အစည်းအဝေး						
၆။ စီမံကိန်းလုပ်ငန်းခွဲစီမံချက်ရေးဆွဲခြင်းအစည်းအဝေး						
၆.၁။ စီမံကိန်းလုပ်ငန်း အကောင်အထည်ဖော်ရေးအစီအစဉ် ရေးဆွဲခြင်း						



၆.၂။ ဝယ်ယူရေးအစီအစဉ် ရေးဆွဲခြင်း				
၆.၃။ ဘဏ္ဍာရေးကုန်ကျမှု လျာထားအစီအစဉ် ရေးဆွဲခြင်း				
၆.၄။ ပြင်/ထိန်းအစီအစဉ် ရေးဆွဲခြင်း				
၇။ စီမံကိန်းလုပ်ငန်းခွဲ တိုးတက်မှု စောင့်ကြည့် အစည်းအဝေး	၇.၁။ အစည်းအဝေး ပထမအကြိမ်	၇.၂။ အစည်းအဝေး ဒုတိယအကြိမ်	၇.၃။ အစည်းအဝေး တတိယအကြိမ်	
၈။ စီမံကိန်းလုပ်ငန်းခွဲ အပြီးသတ်ဝင်စားခြင်း အစည်းအဝေး				
၉။ လူထုစစ်ဆေးပွဲအစည်းအဝေး				



လူထုပဟိုပြုစီမံကိန်း၊စီမံကိန်းလက်စွဲ

အပိုင်း-၃ ၂၉.၉.၂၀၁၅

ဂ. ဤကျေးရွာ၏ လာမည့်(၃)နှစ်အတွက် ဦးစားပေး ဖွံ့ဖြိုးတိုးတက်မှု လုပ်ငန်း အစီအစဉ်များအားဖော်ပြပါ။

(လူထုပဟိုပြုစီမံကိန်း ရန်ပုံငွေအတွက် အဆိုပြုသော အစီအစဉ်များကိုဦးစားပေး အဆင့်အလိုက်ဖော်ပြပြီး ကျန်လူထုပဟိုပြု စီမံကိန်း ရန်ပုံငွေအရင်းအမြစ်နှင့် မပတ်သက်သည့်အစီအစဉ်များလည်းဖော်ပြရန်ဖြစ်သည်)

ကျေးရွာအတွက်ဦးစားပေးဖွံ့ဖြိုး တိုးတက်မှု လုပ်ငန်းစဉ်များ	အဆိုပြုသူ (အမျိုးသားများ/ အမျိုးသမီးများ/ အမျိုးသား+အမျိုးသမီး)	လူထုပဟိုပြုစီမံကိန်းအတွက်အဆိုပြု သည် (ဦးစားပေးအဆင့် အလိုက် ဖော်ပြပါ)	ခန့်မှန်း ကုန်ကျ စရိတ်	အကျိုးခံစား ခွင့်ရှိသူခန့်မှန်းခြေ အရေအတွက်
၁ အသင်ကျောင်းဖွဲ့စည်းမှု	ကျေးသား + ကျေးသမီး	၁	၄၇၀၀၀၀၀	၅၅၀၀၀၀၀ ၄၉၁
၂ ရွာတွင်းကန်တူးဖော်မှု	ကျေးသား + ကျေးသမီး	၂	၈၅၀၀၀၀၀	၉၉၁
၃ ရွာတွင်းလမ်းဖောက်မှု	ကျေးသား	၃	၁၄၀,၀၀၀၀၀	၉၉၁
၄ ဆိုလာ လင်းဆီလျှပ် (အသက်ကျောင်း)	ကျေးသမီး	၄	၁၄,၀၀၀၀၀	၄၉၁
၅ ကျောင်းအသင်ခန်းမဖောက်မှု	ကျေးသား + ကျေးသမီး	၅	၄,၂၀၀,၀၀၀	၄၉၁
၆ ကျောင်းစိုက်ပျိုးရေး	ကျေးသား	၆	၉,၅၀၀,၀၀၀	၄၉၁

ဥက္ကဋ္ဌ ၊ ကျေးရွာစီမံကိန်းအထောက်အကူပြုကော်မတီမှအတည်ပြုသည်။

အမည် ဒေါ်အေးအေးစိန် လက်မှတ် ဒေါ် နေ့စွဲ ၂၀.၉. ၂၀၁၆

ပုံစံ - ၈ - ၃ ကျေးရွာဖွံ့ဖြိုးရေး ဦးစားပေးအစီအစဉ် (Form PC 3)

လမ်းညွှန်ချက်၊ အဆင့်(၃) ကျေးရွာမှော်မှန်းချက်အစည်းအဝေး ပြီးဆုံးသောအခါ ကျေးရွာစီမံကိန်း အထောက်အကူပြု ကော်မတီသည် လူထုစည်းရုံးရေးမှူးအကူအညီဖြင့် ဤပုံစံကိုပြည့်စုံအောင် ဖြည့်သွင်းရမည်။

လူထုစည်းရုံးရေးမှူး/ဝန်ထမ်း အမည် ဦး ဒီဇင်္ဂယ်

နေ့စွဲ ၂၁.၁.၂၀၁၇ စက်ဝန်းအား အမှတ်ခြစ်ပါ (✓) □ စက်ဝန်း(၁) □ စက်ဝန်း(၂) □ စက်ဝန်း(၃) □ စက်ဝန်း(၄)

ပြည်နယ်/တိုင်း စစ်ကိုင်း မြို့/မောက်မြို့နယ် ကျေးရွာအုပ်စု မဲလျ ကျေးရွာ ပဇာဒါ

က။ အခက်အခဲအတားအဆီးများအားဆွေးနွေးခြင်း - ယခုလက်ရှိအခြေအနေတွင် ဤကျေးရွာဖွံ့ဖြိုးတိုးတက်ရေးအတွက် အဓိက အခက်အခဲအတားအဆီးများသည် မည်သည်များဖြစ်ပါသနည်း။ (အမျိုးသား/သမီး အနည်းဆုံးအခက်အခဲ ၅ ခုစီဖော်ပြပါ)

အမျိုးသား အဖွဲ့မှ တင်ပြသောအခက်အခဲအတားအဆီးများ	အမျိုးသမီး အဖွဲ့မှ တင်ပြသောအခက်အခဲအတားအဆီးများ
၁ ပညာရေး အခက်အခဲ	၁ ပညာရေး အခက်အခဲ
၂ ကျန်းမာရေး အခက်အခဲ	၂ သောက်ဆွေးရေ မရရှိခြင်း
၃ မြေအခက်အခဲ	၃ ကမ္ဘာ့ပရိသတ်ကဏ္ဍမော်လမြူရေးအခက်အခဲ
၄ ရေအခက်အခဲ	၄ ဝေဖွဲ့ရေး အခက်အခဲ
၅ ကမ္ဘာ့ပရိသတ်ကဏ္ဍမော်လမြူရေးအခက်အခဲ	၅ မြေအခက်အခဲ

ခ။ မှော်မှန်းခြင်း - နောင်လာမည့် (၅) နှစ် အတွင်း ကျေးရွာဖွံ့ဖြိုးရေး မှော်မှန်းလျာထားချက်များအား တင်ပြပါ။

အမျိုးသားအဖွဲ့မှ တင်ပြသောမှော်မှန်းချက်များ	အမျိုးသမီးအဖွဲ့မှ တင်ပြသောမှော်မှန်းချက်များ
၁ ပညာရေးအဆင့်အတိုးပေးရေးအစီအစဉ်	၁ ပညာရေးအဆင့်အတိုးပေးရေးအစီအစဉ်
၂ ကျန်းမာရေးအဆင့်အတိုးပေးရေးအစီအစဉ်	၂ သောက်ဆွေးရေရရှိရေးအစီအစဉ်
၃ မြေပျော်	၃ ကမ္ဘာ့ပရိသတ်ကဏ္ဍမော်လမြူရေးအစီအစဉ်
၄ သောက်ဆွေးရေရရှိရေးအစီအစဉ်	၄ ကမ္ဘာ့ပရိသတ်ကဏ္ဍမော်လမြူရေးအစီအစဉ်
၅ ကမ္ဘာ့ပရိသတ်ကဏ္ဍမော်လမြူရေးအစီအစဉ်	

ဂ။ လူထုစီမံကိန်း၏ လာမည့် (၄) နှစ်အတွက် အကျုံးဝင်သော ဦးစားပေး ဖွံ့ဖြိုးတိုးတက်မှု လုပ်ငန်း အစီအစဉ်များအားဖော်ပြပါ။

အဆင့်	ကျေးရွာအတွက် ဦးစားပေး ဖွံ့ဖြိုးတိုးတက်မှု လုပ်ငန်းစဉ်များ	အဆိုပြုသူ (အမျိုးသားများ/ အမျိုးသမီးများ/အမျိုးသား+ အမျိုးသမီး)	ခန့်မှန်းကုန်ကျ စရိတ်	အကျိုးခံစားခွင့်ရှိသူ ခန့်မှန်းခြေ အရေအတွက်
၁	မူပျော်ကျွေးကွပ်ရေးအစီအစဉ်	ကျား + မ	၇၅,၀၀၀,၀၀၀	၁၀၀၀
၂	ရွာရှင်းဆေးကတ်တား ၂၀၆	ကျား	၄,၅၀၀,၀၀၀	၁၀၀၀
၃	မူပျော်ကျွေးကွပ်ရေး	မ	၅,၀၀၀,၀၀၀	၁၀၀၀
၄	ရွာတွင်းလမ်း ဖြူမြင်ရေး	ကျား	၁၂,၀၀၀,၀၀၀	၁၀၀၀
၅				



ဃ။ လူထုစီမံကိန်း၏ လာမည့် (၄) နှစ်အတွက်အကျုံးမဝင်သော ဦးစားပေး ဖွံ့ဖြိုးတိုးတက်မှု လုပ်ငန်း အစီအစဉ်များအားဖော်ပြပါ။

အဆင့်	ကျေးရွာအတွက် ဦးစားပေး ဖွံ့ဖြိုး တိုးတက်မှု လုပ်ငန်းစဉ်များ	အဆိုပြုသူ (အမျိုးသားများ/ အမျိုးသမီးများ/အမျိုးသား+ အမျိုးသမီး)	အခန်းကဏ္ဍ
၁			
၂			
၃			
၄			
၅			

ဥက္ကဋ္ဌ ၊ ကျေးရွာစီမံကိန်းအထောက်အကူပြုကော်မတီမှ အတည်ပြုသည်။

အမည် ဦးစိုးဝင်း လက်မှတ် [Signature] နေ့စွဲ ၂၀.၁.၂၀၁၇

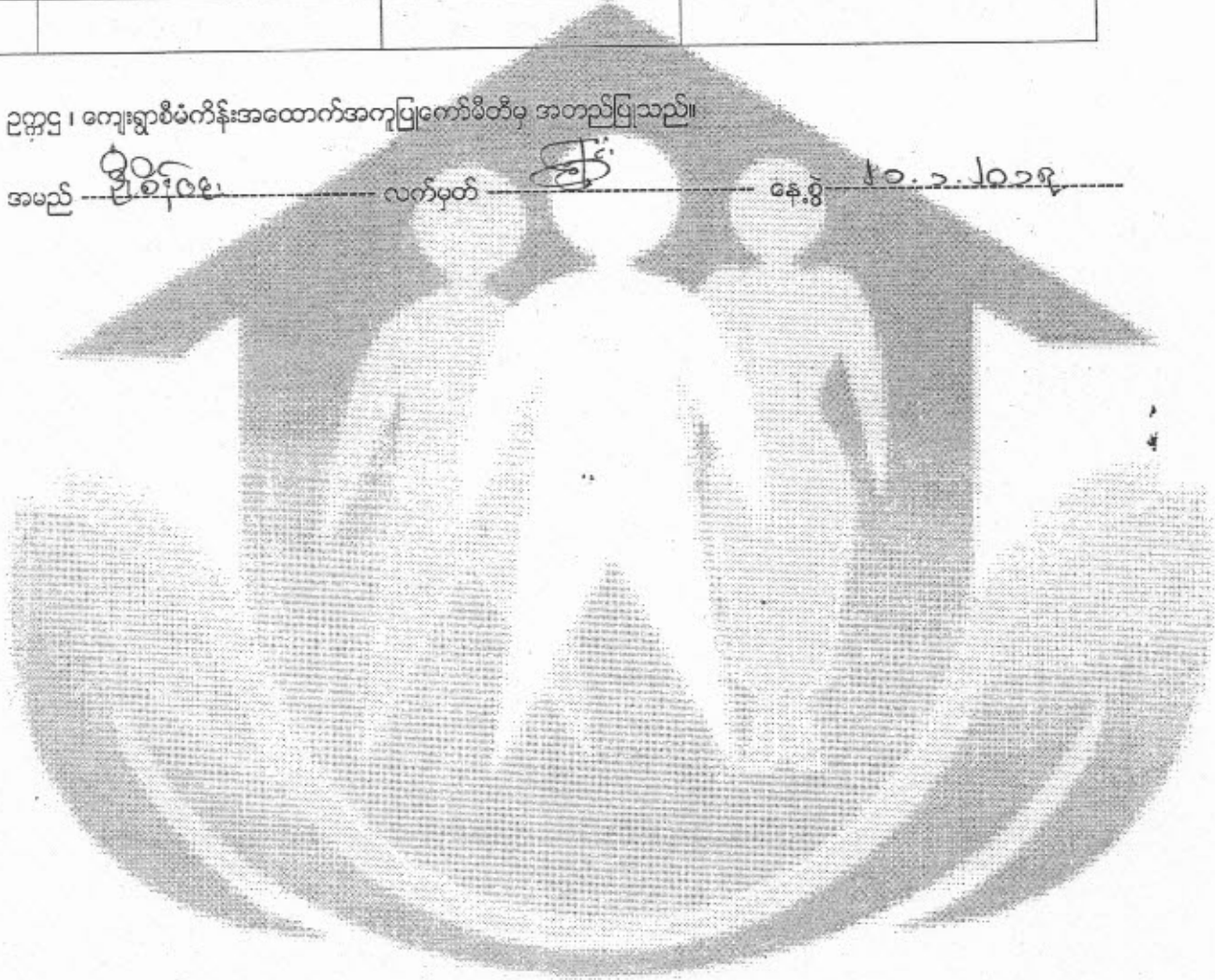



ပုံစံ - ၀ - ၄ ကျေးရွာအုပ်စုစီမံကိန်းလုပ်ငန်းခွဲစွဲစရယံခြင်းပုံစံ (Form PC 4)

လမ်းညွှန်ရွာစား စီမံကိန်းလုပ်ငန်းခွဲစွဲစရယံမှုအစည်းအဝေးပြီးနောက်တွင် ကျေးရွာအုပ်စု CF/IT-တို့၏ အကူအညီရယူ၍ ကျေးရွာစီတောက်တော်မဝသော လက်မှတ်ရေးထိုးပြီး အဆိုပါပုံစံအား ပြည့်စုံအောင်ဖြည့်သွင်းရမည်။ ဤပုံစံအား ပြည့်စုံစွာဖြည့်သွင်းပြီးပါက ကျေးရွာအုပ်စုမှ ပြန်လည်တောင်းခံရမိပါက တွင် TPC သို့ ဝေပို့ရန်အတွက်၊ နောက်ဆက်တွဲအဖြစ် ထားရှိရမည်။ CF မှ ကျေးရွာတစ်ရွာချင်းစီ စီမံကိန်းလုပ်ငန်းခွဲစရယံမှု အရက်အလတ်ချားကို MIS သို့ ထည့်သွင်းရမည်။ (ယခုနစ်မိမိကိန်းလုပ်ငန်းခွဲ စရယံကိုင်ရောက် ကျေးရွာချင်း မပါဝင်ပါ။)

ကျေးရွာစီမံကိန်းစရယံ/ဝန်ထမ်းအမည်: ဦးနိုင်ဝင်းမြင့်

ခန့်အပ်မှု: စက်ဝန်အားအမှတ်ခြစ်ပေးပါ(✓) ဝန်ထမ်း(၀) အောက်ဝန်(၂) ဝန်ထမ်း(၃) ဝန်ထမ်း(၄)

ပြည်နယ်/တိုင်း - ဧရာဝတီ၊ မြို့နယ် - မင်းမောက်၊ ကျေးရွာအုပ်စု - မံလှမူဒေသ

ကျေးရွာအမည်	အစည်းအဝေး ဝန်ထမ်းချင်း	အစည်းအဝေး အကျဉ်းချုပ်	စီမံကိန်း အကျဉ်းချုပ်	စီမံကိန်း အကျဉ်းချုပ်	စီမံကိန်း အကျဉ်းချုပ်	စီမံကိန်း အကျဉ်းချုပ်		စီမံကိန်း အကျဉ်းချုပ်
						စီမံကိန်း အကျဉ်းချုပ်	စီမံကိန်း အကျဉ်းချုပ်	
မံလှမူဒေသ	၅၄	၅၄ x ၅၄ x ၁၅	၁၁၁၆	၀ ကျား ၀ မ	၀ ကျား ၀ မ	၀ ကျား ၀ မ	၀ ကျား ၀ မ	၀ ကျား ၀ မ
မံလှမူဒေသ	၅၄	၅၄ x ၅၄ x ၁၅	၃၅၂	၀ ကျား ၀ မ	၀ ကျား ၀ မ	၀ ကျား ၀ မ	၀ ကျား ၀ မ	၀ ကျား ၀ မ
မံလှမူဒေသ	၅၄	၅၄ x ၅၄ x ၁၅	၃၅၁	၀ ကျား ၀ မ	၀ ကျား ၀ မ	၀ ကျား ၀ မ	၀ ကျား ၀ မ	၀ ကျား ၀ မ
မံလှမူဒေသ	၅၄	၅၄ x ၅၄ x ၁၅	၅၀၁	၀ ကျား ၀ မ	၀ ကျား ၀ မ	၀ ကျား ၀ မ	၀ ကျား ၀ မ	၀ ကျား ၀ မ
မံလှမူဒေသ	၅၄	၅၄ x ၅၄ x ၁၅	၃၅၁	၀ ကျား ၀ မ	၀ ကျား ၀ မ	၀ ကျား ၀ မ	၀ ကျား ၀ မ	၀ ကျား ၀ မ

ကျေးရွာအုပ်စု စီမံကိန်းလုပ်ငန်းခွဲစရယံမှု အစည်းအဝေး နေ့စွဲ: ၂၀၂၄ ခုနှစ် ဇူလိုင်လ ၂၅ ရက်

ပထမအကြိမ် အစည်းအဝေးဖွဲ့တင်

ကျေးရွာ " " ပလိ:ဒါး

ကျေးရွာအုပ်စု " " ဝံလူ

အစည်းအဝေးပြုလုပ်သည်နေရာ " " ပလိ:ဒါး ကျေးရွာဘုဂါ၊ မြီးကျော့ဇွဲ

နေ့စွဲ " " ၁၈. ၁. ၂၀၁၇

အကြောင်းအရာ " " ဥတိယနှင့် လူထုဗဟိုပြု စီမံကိန်း မိတ်ဆက်အစည်းအဝေး
ပထမအကြိမ် အစည်းအဝေး ပြုလုပ်ခြင်း ။

ဆွေးနွေးချက်များ

အစည်းအဝေး တက်ရောက်သူ ဦးစု ကျား (၄၂) ဦးနှင့် မ(၇) ဦး (၄၅) ဦး

ဆွေးနွေးချက်များ

ဆွေးနွေးချက် (၁)

စီမံကိန်း မိတ်ဆက်အစည်းအဝေးတွင် ကျေးရွာဥက္ကဋ္ဌမှ ကျေးရွာလူထုနှင့် လူထုဗဟို
ပြု စီမံကိန်းမှ ဝန်ထမ်းများကို မိတ်ဆက် အဖွဲ့အစည်းစကားပြောကြားခြင်း ။
ထိုနောက် ဝန်ထမ်းမှ အဖွဲ့အစည်းအမည်၊ အကျိုးရှိအမည်၊ အထောက်အထားအစည်းအဝေး
ဆောင်ရွက်သည် ဌာနတွင် စီမံကိန်း ဖွဲ့စည်းပုံများနှင့် ကျားမရေးရာ ကဏ္ဍမှ
အကြောင်း မိတ်ဆက်ရှင်းလင်း ပြောကြားပြီးနောက် ကျေးရွာစေတနာ့ဝန်
ထမ်းရေးချယ်ခြင်း ။ လူထုပူးပေါင်း ပါဝင်သော လူမှုဆန္ဒစစ်ချက်များ ပြု
လုပ်ပွားမည် ဖြစ်ကြောင်း ဆွေးနွေးပြောကြားခဲ့ပါသည် ။

ဆွေးနွေးချက် (၂)

မိတ်ဆက်ဆွေးနွေးမှုအပြီးတွင် ကျေးရွာစေတနာ့ဝန်ထမ်း လျှောက်အမည်များ
ကမ်းချက်များကို ရှင်းလင်းပြောကြား၍ ကျေးရွာလူထုကိုယ်ပိုင် လျှို့ဝှက်မဲပေးစနစ်
ဖြင့် စေတနာ့ဝန်ထမ်း (က-၁) (မ-၁) ရွေးချယ်ရန် ဆွေးနွေးခဲ့ပါသည် ။
ဆုံးဖြတ်ချက် (၁)
ကျေးရွာလူထုမှ စီမံကိန်း၏ ဖွဲ့စည်းပုံ လုပ်ဆောင်ရမည့်အချက်များနှင့် လျှို့ဝှက်

ကျင့်သုံးရမည့် နည်းလမ်းများကို လိုက်နာဆောင်ရွက်ရန် ၊ စေတနာ့ဝန်ထမ်း
 ရွေးချယ်ခြင်းနှင့် ပတ်သက်၍ တက်ရောက်လာကြသော ကျေးဇူးတင်မှု
 အဖွဲ့ဝင်ကယ် ယုတ်စွာ နှိပ်စား ကျေးဇူး ဖွံ့ဖြိုး တိုးတက်ရေးအတွက် စိတ်
 ပါဝင်စားမျှရှိသူ ၊ မြေသတ်ဆိုတတ် ရှိသူများကို ရွေးချယ်ရန် မြေကြား
 မြို့ စေတနာ့ဝန်ထမ်း (က-၁) (မ-၁) ကို တက်ရောက်လာကြသော ကျေး
 ဇူးတင်မှု ယုတ်စွာ နှိပ်စား နှိပ်စား နှိပ်စား ရွေးချယ်ရန် ဆုံးဖြတ်ခဲ့ကြသည်။ ထို့
 နောက် ယုတ်စွာ နှိပ်စား အကြောင်းတွင် ပါဝင် စား များ ဖြစ်စေ
 များ အမျိုးသမီးဆိုရာ သုံးသပ်ချက်များ သက်မွေးဝမ်းကြောင်း
 ဆိုင်ရာ များ ကို ဆက်လက် ဆွေးနွေးရန် ဆုံးဖြတ်ခဲ့ကြသည်။
 သဘောတူညီမှုများ

- (၁) ကျေးဇူးတင်မှု/သားအားယိုး စီမံကိန်းမှ ရရှိလာသော ဂျပန်ကို ကျေးဇူးတင်
 အကျိုးရှိစွာ သုံးစွဲရန် သဘောတူညီခဲ့ကြသည်။
- (၂) ကျေးဇူး စေတနာ့ဝန်ထမ်း ပါဠိအား ယုတ်စွာ နှိပ်စား နှိပ်စား ရွေးချယ်
 ရန် သဘောတူညီခဲ့ကြသည်။
- (၃) ရွေးချယ်ခံရသော စေတနာ့ဝန်ထမ်း (၂) ဦးမှာလည်း အဖွဲ့ဝင်ကယ်
 ယုတ်စွာ နှိပ်စားကြောင်း သဘောတူညီခဲ့ကြသည်။
- (၄) ထို့နောက် တက်ရောက်လာကြသော ကျေးဇူးတင်မှု ယုတ်စွာ
 နှိပ်စား (PRA) အဆင့်များ ဆက်လက် ဖြစ်ပေါ်ဆွေးနွေးရန်
 သဘောတူညီခဲ့ကြပါသည်။



စစ်ကိုင်းတိုင်းဒေသကြီး၊ ဗန်းမောက်မြို့နယ်

(က) - ၂။ ကျေးရွာအစည်းအဝေးမှတ်တမ်း

ကျေးရွာ ။ ။ ပင်းခါး

ကျေးရွာအုပ်စု။ ။ မံလူ

အစည်းအဝေးပြုလုပ်သည့်နေရာ။ ။ ကျေးရွာအုပ်

နေ့စွဲ ။ ။ ၇.၂.၂၀၁၆

အကြောင်းအရာ။ ။ပထမနှစ် စီမံကိန်း

မိတ်ဆက်အစည်းအဝေးပထမအကြိမ်အစည်းအဝေးပြုလုပ်ခြင်း။

ဆွေးနွေးချက်များ

အစည်းအဝေးတက်ရောက်သူဦးရေ-ကျား(၄၃)ဦး နှင့်မ (၆၁)ဦး=(၁၀၄)ဦး

ဆွေးနွေးချက်များ

ဆွေးနွေးချက်(၁)

မိတ်ဆက်အစည်းအဝေးတွင်ကျေးရွာဥက္ကဋ္ဌမှကျေးရွာလူထုနှင့်လူထုဗဟိုပြုစီမံကိန်းမှဝန်ထမ်းများကိုမိတ်ဆက်အဖွဲ့အမှာစကားပြောကြားခြင်း။ထို့နောက်ဝန်ထမ်းမှ အဖွဲ့အစည်းအမည်၊ အလှူရှင်အမည်၊ အကောင်အထည် ဖော်ဆောင်ရွက်သည့်ဌာနနှင့် စီမံကိန်းဖွဲ့စည်းပုံများနှင့် ကျား၊မရေးရာကဏ္ဍများအကြောင်း မိတ်ဆက် ရှင်းလင်းပြောကြားပြီး ကျေးရွာစေတနာ့ဝန်ထမ်းရွေးချယ်ခြင်း(က+မ)တွင် လူထု၏ အတည်ပြုချက်နှင့် မဟုတ်ဘဲ လျှို့ဝှက်ချက်မဲပေးစနစ်ဖြင့် ရွေးချယ်ခြင်း၊လူထုပူးပေါင်းပါဝင်သော လူမှုဆန်းစစ်ခြင်းများ ပြုလုပ်သွားမည်ဖြစ် ကြောင်း ဆွေးနွေးပြောကြားခဲ့ပါသည်။

ဆွေးနွေးချက်(၂)

မိတ်ဆက်ဆွေးနွေးမှုအပြီးတွင် ကျေးရွာစေတနာ့ဝန်ထမ်း လိုက်နာရမည့် စည်းကမ်းချက်များကိုရှင်းလင်း ပြောကြား၍ ကျေးရွာလူထု ကိုယ်တိုင်လျှို့ဝှက်ချက်မဲပေးစနစ်ဖြင့် စေတနာ့ဝန်ထမ်း(က-၁)(မ-၁)ကို ရွေးချယ် ရန်ဆွေးနွေးခဲ့ပါသည်။

ဆုံးဖြတ်ချက်(၁)

ကျေးရွာလူထုမှ စီမံကိန်းအဖွဲ့ စည်းပုံ လုပ်ဆောင်ရမည့်အချက်များနှင့် လိုက်နာကျင့်သုံးရမည့်နည်းလမ်း များကိုလိုက်နာဆောင်ရွက်ရန်၊စေတနာ့ဝန်ထမ်းရွေးချယ်ခြင်းကိစ္စနှင့်ပတ်သက်၍တက်ရောက်လာသော ကျေးရွာလူထုမှ အမှန်တကယ် လုပ်ကိုင်နိုင်သူ၊ကျေးရွာဖွံ့ဖြိုးရေးအတွက် စိတ်ပါဝင်စားမှုရှိသူ၊ပြောတက်ဆိုတက်ရှိသူများ ကို ရွေးချယ်ရန် ပြောကြားပြီး စေတနာ့ဝန်ထမ်း(က-၁)(မ-၁) ကို တက်ရောက်လာသော ကျေးရွာလူထုမှ လျှို့ဝှက်မဲစနစ် ဖြင့် ရွေးချယ်ရန်ချယ်ရန် ဆုံးဖြတ်ခဲ့သည်။ထို့နောက် လူမှုဆန်းစစ်ခြင်း(PRA)အကြောင်းတွင် ဝါဝင်သောထူးခြားဖြစ်စဉ် များ အမျိုးသမီးဆိုင်ရာ သုံးသပ်ချက်များ အသက်မွေးဝမ်းကျောင်းဆိုင်ရာများကို ဆက်လက်ဆွေးနွေးရန် ဆုံးဖြတ်ခဲ့ကြပါသည်။

သဘောတူညီမှုများ

(၁)ကျေးရွာသူ/သားအားလုံး စီမံကိန်းမှ ရရှိလာသော ရံပုံငွေကို ကျေးရွာတွင် အကျိုးရှိစွာ သုံးစွဲရန် သဘောတူညီခဲ့ပါသည်။

(၂)ကျေးရွာစေတနာ့ဝန်ထမ်း(၂)ဦးအား လျှို့ဝှက်မဲပေးစနစ်ဖြင့်ရွေးချယ်ရန်သဘောတူညီခဲ့ကြပါသည်။

(၃)ရွေးချယ်ခံရသောစေတနာ့ဝန်ထမ်း(၂)ဦးမှာလည်းအမှန်တကယ်လုပ်ဆောင်နိုင်ကြောင်းသဘောတူညီခဲ့ပါသည်။

(၄)ထို့နောက် တက်ရောက်လာသော ကျေးရွာလူထုမှ လူမှုဆန်းစစ်ခြင်း(PRA)အဆင့်များ ဆက်လက်ပြုလုပ်ဆွေးနွေး ရန်သဘောတူညီခဲ့ကြပါသည်။

ဒုတိယအကြိမ် အစည်းအဝေး မြတ်တော်

- ကျေးဇူး " " ပင်စါး
- ကျေးဇူးအုပ်စု " " မံယူ
- အစည်းအဝေး ပြုလုပ်သည့်နေ့က " " မံယူဆုငှါတော် မြီကျောင်း
- နေ့စွဲ " " ၂၁. ၁. ၂၀၁၇
- အကြောင်းအရာ " " ဒုတိယအကြိမ်စီမံကိန်း ဒုတိယ အကြိမ်အစည်းအဝေး ဦးစားပေးလုပ်ငန်းစဉ်များ ချယ်ခြေနှင့် ကျေးဇူးစီမံကိန်းအထောက်အကူပြုကော်မတီဖွဲ့ချယ်ခြေ "
- အစည်းအဝေးထက်ရှေ့က သူများ " " ကျေးဇူးသား (၆၄) ကျေးဇူးသူ (၄၇) စေတနာ့စရိတ်မရှိ ကျား (၁) မ (၁) ဦးပေါင်း

ဒုတိယအကြိမ်အစည်းအဝေးအတွက် ထက်ရှေ့ကထာဝရ ကျေးဇူးသူများက အမျိုးသား၊ အမျိုးသမီးများအား သိအားခွင့်ရှိ ဖူလှူဆုငှါခပ်ခြေ (PRA) အဆင့်များ ဆက်လက် ပြုလုပ်ဆွေးနွေးခဲ့သည်။ ၎င်းများက အခက်အခဲများကို ဖော်ထုတ်ခဲ့သည်။ ဖော်ထုတ်ထားသော ပြဿနာများကို အမျိုးသား၊ အမျိုးသမီးပေါင်းပြု တူညီသော လုပ်ငန်းထွက်ပေါ်လာသည်။ ထိုအခါ အမျိုးသား၊ အမျိုးသမီး များ၏ များစွာနှင့် မျှော်မှန်ချက်များကို ဆက်လက်ဖော်ထုတ်ခဲ့သည်။ ထွက်ပေါ်လာသော လုပ်ငန်းများကို ဖူလှူတို့ပြုစီမံကိန်း၏ အကျိုးပေးသော လုပ်ငန်းများနှင့် အကျိုးမပေးသော လုပ်ငန်း များကို ချုပ်ဆိုပြီး ကျေးဇူးစွဲဖြီးလုပ်ငန်းများကို အဆင့်သတ်ပြန်၍ ဖွဲ့ချယ်ခဲ့သည်။ အမျိုးသားများအတွက်/အမျိုးသမီးများအတွက် ယူ၍ ပြဿနာအခင်းများကို အခြေခံပြီး စည်ပင်ဖြေရှင်းရမည်ကို ဖော်ထုတ်ခဲ့သည်။ ထွက်ပေါ်လာသော လုပ်ငန်းများကို စာကေစီထုတ်ဖော်၍ ကျေးဇူးအတွက် စီမံကိန်းအထောက်အကူပြုကော်မတီကို အုပ်ကြောင်း ဖြစ်ပေါ်သည်။ ဒုတိယ အကြိမ်အစည်းအဝေးတွင် ထက်ရှေ့ကထာဝရ ကျေးဇူးသူများက ကော်မတီဝင် များ၏ တာဝန်နှင့် ဝတ္တရားများအကြောင်း ပြောကြားပြီး စီမံကိန်းအတွက် ကျား (၁) ဦး၊ မ (၁) ဦး၊ တက္ကသိုလ်

ကျား (ဆို) မ လာဦး/ဝတ်ယူရေးဆင်ကော်မတီ ကျား (၂) ဦး မ (၁) ဦး/စောင့်ကြည့်
ကြီး၊ ဩစတေးလျဆင်ကော်မတီ ကျား (၁) ဦး / မ (၂) ဦး / ဗဟိုပတ်တိုက်ခိုက်ရေးဆင်ကော်
မတီ ကျား (၁) ဦး / မ (၂) ဦး / ဝေဖန်အဖွဲ့ ဩကော်မတီ ကျား (၁) မ (၁) ဦး ကို
ကျေးဇူးတူထုလိုက်တို့စ ဣ. ဝှုဏမိပေးစုတ် ဖြစ် ဈေးချယ်ဆုံးဖြတ်ခဲ့ကြသည်။

ဆုံးဖြတ်ချက်များ

ကျေးဇူးတူထု မှ ယူထုပတ်တိုက် စီမံကိန်းတွင် ချမှတ်ထားသော ဆောင်ရွက်
ရေးရာများကို လိုက်နာကျင့်သုံးခြင်းနှင့် ဖြစ်ကြောင်း ကော်မတီဝင် များမှ ကျေး
ဇူးအတွက် ဗဟိုပတ်တိုက်ကို စီမံကိန်း သဘောတူပြပါသည်။

ထိုနောက် ယူထုပတ်တိုက် စီမံကိန်း တွင် ဝတ်ယူမှုကို လိုက်နာကျင့်ဆောင်
ရွက်ရေးကို သဘောတူချုပ်ဆို ကျမှတ်ပေးအပ်ခဲ့ကြသည်။

အစည်းအဝေးမှတ်တမ်း



စစ်ကိုင်းတိုင်းဒေသကြီး၊ ဗန်းမောက်မြို့နယ်

(ခ) ဒုတိယအကြိမ်ကျေးရွာအစည်းအဝေးမှတ်တမ်း

ကျေးရွာ ။ ။ ပင်းခါး

ကျေးရွာအုပ်စု၊ ။ မံဇူ

အစည်းအဝေးပြုလုပ်သည့်နေရာ၊ ။ ကျေးရွာကျပ်

နေ့စွဲ ။ ။ ၁၀.၂.၂၀၁၆

အကြောင်းအရာ။ ။ ပထမနှစ်စီမံကိန်း ဒုတိယအကြိမ်အစည်းအဝေး ဦးစားပေးလုပ်ငန်းရွေးချယ်ခြင်းနှင့် ကျေးရွာစီမံကိန်းအထောက်အကူပြုကော်မတီရွေးချယ်ခြင်း။

အစည်းအဝေးတက်ရောက်သူများ။ ။ ကျေးရွာသား(၃၅)၊ ကျေးရွာသူ(၄၈)၊ စေတနာ့ဝန်ထမ်းအမျိုး သား(၁)ဦး၊ အမျိုးသမီး(၁)ဦး

ဒုတိယအကြိမ်အစည်းအဝေးအတွက် တက်ရောက်လာသော ကျေးရွာလူထုအား အမျိုးသား/ အမျိုးသမီးများအား သီးခြားခွဲ၍ လူမှုဆန်းစစ်ခြင်း(PRA)အဆင့်များ ဆက်လက်ပြုလုပ် ဆွေးနွေးခဲ့ကြပါသည်။ ၎င်းနောက် အခက်အခဲများကို ဖော်ထုတ်ခဲ့ကြသည်။ ဖော်ထုတ်ထားသော ပြဿနာ များကို အမျိုးသား/သမီးပေါင်းပြီး တူညီသော လုပ်ငန်းထွက်ပေါ်လာသည်။ ထို့နောက် အမျိုးသား/ သမီးများ၏ နောက်(၅)နှစ် မျှော်မှန်းချက်များကို ဆက်လက်ဖော်ထုတ်ခဲ့ကြသည်။ ထွက်ပေါ်လာသော လုပ်ငန်းများကို လူထုဗဟိုပြုစီမံကိန်း၏ အကျိုးပင်သောလုပ်ငန်းများနှင့် အကျိုးမဝင်သောလုပ်ငန်း များကိုချပြခဲ့ပြီး ကျေးရွာဖွံ့ဖြိုးလုပ်ငန်းများကိုအဆင့်သတ်မှတ်၍ ရွေးချယ်ခဲ့ကြသည်။ အမျိုးသား အတွက်

အမျိုးသမီးအတွက် ဟူ၍ ပြဿနာများကို အခြေခံပြီး ပြဿနာသစ်ပင်များကို ရေးဆွဲပြီး ပြဿနာများကို မည်သို့ဖြေရှင်းရမည်ကို ဖော်ထုတ်ခဲ့ကြသည်။ ထွက်ပေါ်လာသော လုပ်ငန်းများကို အကောင်အထည်ဖော်ရန် ကျေးရွာအတွက် စီမံကိန်းအထောက်အကူပြု ကော်မတီ လိုအပ်ကြောင်း ရှင်းပြခဲ့သည်။ ဒုတိယအကြိမ်အစည်းအဝေးတွင် တက်ရောက်လာသော ကျေးရွာလူထုအား ကော်မတီ ဝင်များ၏ တာဝန်နှင့်ဝတ္တရားများအကြောင်း ပြောကြားပြီး စီ/ထောက် ဥက္ကဋ္ဌ ကျား(၁)ဦး၊ မ

(၁)ဦး၊ ဘဏ္ဍရေးစာရေး ကျား(၁)ဦး၊ ဝယ်ယူရေးဆပ်ကော်မတီ ကျား(၂)၊ မ(၁)ဦး၊ စောင့်ကြည့် ကြီးကြပ်ရေး ဆပ်ကော်မတီ ကျား(၂)၊ မ(၁)ဦး၊ လုပ်ငန်းလည်ပတ်ရေး နှင့် ပြုပြင်ထိန်းသိမ်းရေးဆပ်ကော်မတီ ကျား(၂) ၊ မ(၁)ဦး၊ ဝေဖန်အကြံပြုတိုင်ကြားရေးဆပ်ကော်မတီ ကျား(၁)ဦး၊ မ(၁)ဦး ရပ်ရွာလူထု အားလုံးကိုယ်တိုင် လျှို့ဝှက်မဲပေးစနစ်ဖြင့် ရွေးချယ် ဆုံးဖြတ်ခဲ့ကြသည်။

ဆုံးဖြတ်ချက်များ

ကျေးရွာလူထုမှ လူထုဗဟိုပြု စီမံကိန်းတွင် ချမှတ်ထားသော ဆောင်ရန် ရှောင်ရန်များကို လိုက်နာကျင့်သုံးမည်ဖြစ်ကြောင်းကော်မတီဝင်များမှကျေးရွာအတွက်အမှန်တကယ်လုပ်ကိုင်နိုင် ကြောင်း သဘောတူကြပါသည်။

ထို့နောက် လူထုဗဟိုပြု စီမံကိန်း၏ ကျင့်ဝတ်များကိုလိုက်နာရန် ဆောင်ရန် ရှောင်ရန် သဘောတူ စာချုပ်ကို လက်မှတ်ရေးထိုးကြသည်။

၂၃။ ကဏ္ဍအလိုက် အခက်အခဲမှတ်တမ်း

ပင်းခါးကျေးရွာ

ကဏ္ဍအလိုက် ဦးစားပေး ဖွံ့ဖြိုးရေးလုပ်ငန်းစဉ်များ

မူရင်းအား ကျေးရွာဖွံ့ဖြိုးရေး အထောက်အကူပြုကော်မတီတွင် ထားရှိရပါမည်။ အခြားဌာနများနှင့် ညှိနှိုင်းရန်အတွက် မိတ္တူအား

အဆင့်	လုပ်ငန်း	အဆိုပြုသူ	လ/နှစ်	လုပ်ဆောင်မည့်သူ	ပြင်ပမှ ထောက်ပံ့ ပေးသူ	
အခြေခံအထောက်အပံ့	၀	စာသင်ကျောင်း ခန္ဓာအိုးချုပ်	<input checked="" type="checkbox"/> ကျား <input checked="" type="checkbox"/> မ/၂၀၁၆	ကျေးရွာဗဟို	မူလထုတ်ဖန်ခြင်းမရှိ
	၂		<input type="checkbox"/> ကျား <input type="checkbox"/> မ/.....		
	၃		<input type="checkbox"/> ကျား <input type="checkbox"/> မ/.....		
	၄		<input type="checkbox"/> ကျား <input type="checkbox"/> မ/.....		
	၅		<input type="checkbox"/> ကျား <input type="checkbox"/> မ/.....		
အသက်မွေးဝမ်းကျောင်း စိုက်ပျိုးရေး	၀		<input type="checkbox"/> ကျား <input type="checkbox"/> မ/.....		
	၂		<input type="checkbox"/> ကျား <input type="checkbox"/> မ/.....		
	၃		<input type="checkbox"/> ကျား <input type="checkbox"/> မ/.....		
	၄		<input type="checkbox"/> ကျား <input type="checkbox"/> မ/.....		
	၅		<input type="checkbox"/> ကျား <input type="checkbox"/> မ/.....		
ကျွန်းပျော်နှင့် အဟာရ	၀		<input type="checkbox"/> ကျား <input type="checkbox"/> မ/.....		
	၂		<input type="checkbox"/> ကျား <input type="checkbox"/> မ/.....		
	၃		<input type="checkbox"/> ကျား <input type="checkbox"/> မ/.....		
	၄		<input type="checkbox"/> ကျား <input type="checkbox"/> မ/.....		
	၅		<input type="checkbox"/> ကျား <input type="checkbox"/> မ/.....		
ပညာရေး	၀	ဆိုဗာတပ်ဆင်ချုပ်(စာသင်ကျောင်း)	<input type="checkbox"/> ကျား <input checked="" type="checkbox"/> မ/၂၀၁၇	ကျေးရွာဗဟို	မူလထုတ်ဖန်ခြင်းမရှိ
	၂	ကျောင်း စာသင်ခုံဖြူဖန်ချုပ်	<input checked="" type="checkbox"/> ကျား <input checked="" type="checkbox"/> မ/၂၀၁၈	ကျေးရွာဗဟို	မူလထုတ်ဖန်ခြင်းမရှိ
	၃	ကျောင်းကား ဖြူဖန်ချုပ်	<input checked="" type="checkbox"/> ကျား <input type="checkbox"/> မ/၂၀၁၉	ကျေးရွာဗဟို	မူလထုတ်ဖန်ခြင်းမရှိ
	၄		<input type="checkbox"/> ကျား <input type="checkbox"/> မ/.....		
	၅		<input type="checkbox"/> ကျား <input type="checkbox"/> မ/.....		
အခြား	၀	ရွာတွင်းစက်ကားဖြူဖန်ချုပ်	<input checked="" type="checkbox"/> ကျား <input checked="" type="checkbox"/> မ/၂၀၁၇	ကျေးရွာဗဟို	မူလထုတ်ဖန်ခြင်းမရှိ
	၂	ရွာတွင်းလမ်းဖြူဖန်ချုပ်	<input checked="" type="checkbox"/> ကျား <input type="checkbox"/> မ/၂၀၁၈	ကျေးရွာဗဟို	မူလထုတ်ဖန်ခြင်းမရှိ
	၃		<input type="checkbox"/> ကျား <input type="checkbox"/> မ/.....		
	၄		<input type="checkbox"/> ကျား <input type="checkbox"/> မ/.....		
	၅		<input type="checkbox"/> ကျား <input type="checkbox"/> မ/.....		

ပုဂ္ဂိုလ်အား ကျေးရွာဖွံ့ဖြိုးရေး အထောက်အကူပြုကော်မတီတွင် ထားရှိရပါမည့် အခြားဌာနများနှင့် ညှိနှိုင်းရန်အတွက် မိတ္တူအား TPIC သို့ ပို့ရပါမည်။

	အဆင့်	လုပ်ငန်း	အစရှိပြီသူ <input type="checkbox"/> ကျား <input type="checkbox"/> မ	လ/နစ်	လုပ်ငန်းဆောင်မည့်သူ	ပြင်ပမှ ထောက်ပံ့ပေးသူ
အခြေခံအထောက်အပံ့	၁	ရွာတွင်တံတား ၂ စင်း	<input checked="" type="checkbox"/> ကျား <input type="checkbox"/> မ	၂၀၁၈	ကျေးရွာအုပ်စု	မူလဗဟိုဌာန
	၂	ရွာတွင်ပရိသတ် ၆၂ ဖြစ်ရေး	<input checked="" type="checkbox"/> ကျား <input type="checkbox"/> မ	၂၀၁၈	ကျေးရွာအုပ်စု	မူလဗဟိုဌာန
	၃		<input type="checkbox"/> ကျား <input type="checkbox"/> မ/.....		
	၄		<input type="checkbox"/> ကျား <input type="checkbox"/> မ/.....		
	၅		<input type="checkbox"/> ကျား <input type="checkbox"/> မ/.....		
အထက်ဖွဲ့စည်းကျောင်း စိုက်ပျိုးရေး	၁	ကျေးရွာအုပ်စု	<input type="checkbox"/> ကျား <input type="checkbox"/> မ/.....	ဆည်မြေစိုက်ပျိုးရေး	ဆည်မြေစိုက်ပျိုးရေး
	၂		<input type="checkbox"/> ကျား <input type="checkbox"/> မ/.....		
	၃		<input type="checkbox"/> ကျား <input type="checkbox"/> မ/.....		
	၄		<input type="checkbox"/> ကျား <input type="checkbox"/> မ/.....		
	၅		<input type="checkbox"/> ကျား <input type="checkbox"/> မ/.....		
ကျန်းမာရေး နှင့် ဓာတာရှု	၁		<input type="checkbox"/> ကျား <input type="checkbox"/> မ/.....		
	၂		<input type="checkbox"/> ကျား <input type="checkbox"/> မ/.....		
	၃		<input type="checkbox"/> ကျား <input type="checkbox"/> မ/.....		
	၄		<input type="checkbox"/> ကျား <input type="checkbox"/> မ/.....		
	၅		<input type="checkbox"/> ကျား <input type="checkbox"/> မ/.....		
ပညာရေး	၁	မူလဗဟို ကျောင်း တည်ဆောက်ရေး	<input checked="" type="checkbox"/> ကျား <input checked="" type="checkbox"/> မ	၂၀၁၇	ကျေးရွာအုပ်စု	မူလဗဟိုဌာန ဖြစ်ပါသည်။
	၂	မူလဗဟို ကျောင်း ၆၂ ဖြစ်ရေး	<input checked="" type="checkbox"/> ကျား <input checked="" type="checkbox"/> မ	၂၀၁၇	ကျေးရွာအုပ်စု	မူလဗဟိုဌာန ဖြစ်ပါသည်။
	၃	မူလဗဟို ကျောင်း အစီအစဉ်	<input checked="" type="checkbox"/> ကျား <input checked="" type="checkbox"/> မ	၂၀၁၈	ကျေးရွာအုပ်စု	မူလဗဟိုဌာန ဖြစ်ပါသည်။
	၄		<input type="checkbox"/> ကျား <input type="checkbox"/> မ/.....		
	၅		<input type="checkbox"/> ကျား <input type="checkbox"/> မ/.....		
အခြား	၁	စာရေးဆွဲရေး	<input checked="" type="checkbox"/> ကျား <input checked="" type="checkbox"/> မ	၂၀၁၈	ကျေးရွာအုပ်စု	ပညာရေးဌာန
	၂	အခြားအစီအစဉ်	<input type="checkbox"/> ကျား <input type="checkbox"/> မ	၂၀၁၈	ရွာအစီအစဉ် ဖွဲ့စည်းရေး	ရွာအစီအစဉ် ဖွဲ့စည်းရေး
	၃		<input type="checkbox"/> ကျား <input type="checkbox"/> မ/.....		
	၄		<input type="checkbox"/> ကျား <input type="checkbox"/> မ/.....		
	၅		<input type="checkbox"/> ကျား <input type="checkbox"/> မ/.....		



ဥပဒေ VDP အရည်အသွေးထိန်းချုပ်မှု
ထိန်းချုပ်ထု

မှတ်ပုံ

ရွာ
မြို့နယ်

VDP မှတ်ပုံ
ကော့ရှာထုတ်ပုံ

(၁) VDP စာရွက်စာတမ်းဦးဆုံးပုဂံ ဝမ်းခေးပေါ (OM အစု)

- မှတ်ပုံစာ (အစု)
- ဟတ်တာ
- ကော့ရှာအခြေခံ Data
- PSA အစုအဝေးနှင့် PRA လုပ်ငန်းစဉ်
- အမျိုးသား/အမျိုးသမီးအဖွဲ့များ၏ အခက်အခဲများ
- ကော့ရှာပျော်ပျံ့မှုများ (အစုအဝေးအဖွဲ့အစည်း)
- အမျိုးသား/အမျိုးသမီးအဖွဲ့များအသေအကျတရားသည် အနာမဲ့အလုပ်အကိုင်
ဥပဒေအရလုပ်ငန်းများစာရင်း (အခြေခံအစောတင်အစည်းအဝေးအဖွဲ့များ ပြည်ထောင်စု
ထုတ်ပေးရက်စွဲအစည်းအဝေး...)

ရောက်အောင်ပေး

- ကုမ္ပဏီအင်အားစနစ် စာရွက်စာတမ်းထိန်းချုပ်မှုနှင့် PRA လုပ်ငန်းစဉ် (ပြင်ဆင်လျှင်)
- ခြေရာခံမှု၊ ပိတ်ဆို့မှု၊ စည်းစိမ်ပိုင်ဆိုင်မှုအစား၊ Venn ပုံ...
- ကော့ရှာစီမံကိန်းအစုအဝေးအရည်အသွေးစိစစ်မှု
- ကော့ရှာစီမံကိန်းအစုအဝေး (PC 1 ပုံစံ)
- ကော့ရှာပျော်ပျံ့မှုများ

(၂) ကုမ္ပဏီအင်အားစနစ်အရည်အသွေးနှင့် VDP ဝမ်းခေးပေါ

- VDP ထုတ်ပေးသောစာရွက်စာတမ်း (အမျိုးသား/အမျိုးသမီး)
- ကုမ္ပဏီအင်အားစနစ်အရည်အသွေးနှင့် VDP အထွတ် မှတ်ပုံစာ
- PRA ဖွဲ့စည်းမှု၊ အသုံးပြုသည့် အစုအဝေး
- ထိန်းသိမ်းရေးနှင့် လုပ်ငန်းများ မှတ်တမ်းတင်ခြင်း (အရည်အသွေးမှတ်တမ်း
အဖွဲ့အစည်း၊ ဖိုင်ဆိုင်သောအဖွဲ့အစည်းနှင့် ထိန်းသိမ်းရေးအဖွဲ့များ)
 - အလွန်အလေး
 - ကောင်း
 - ညံ့
- လုပ်ငန်းများ မှတ်တမ်းတင်ခြင်းနှင့် အမျိုးသမီးအဖွဲ့အစည်းအဝေး၏အခက်
အခဲများအစည်းအဝေးအဖွဲ့အစည်း
 - ရှိ
 - မရှိ
- စီမံကိန်းအစုအဝေး (အမျိုးသား/အမျိုးသမီးအဖွဲ့အစည်းအစုအဝေး)
- PRAနှင့်သက်ဆိုင်သောအခြား စီမံကိန်းအစုအဝေး
(အမျိုးသား/အမျိုးသမီးအဖွဲ့အစည်းအစုအဝေး)