

ပြည်ထောင်စုသမ္မတ မြန်မာနိုင်ငံတော်အစိုးရ
 စိုက်ပျိုးရေး၊ မွေးမြူရေးနှင့် ဆည်မြောင်းဝန်ကြီးဌာန
 ကျေးလက်ဒေသဖွံ့ဖြိုးတိုးတတ်ရေးဦးစီးဌာန
 ဗန်းမောက်မြို့နယ်

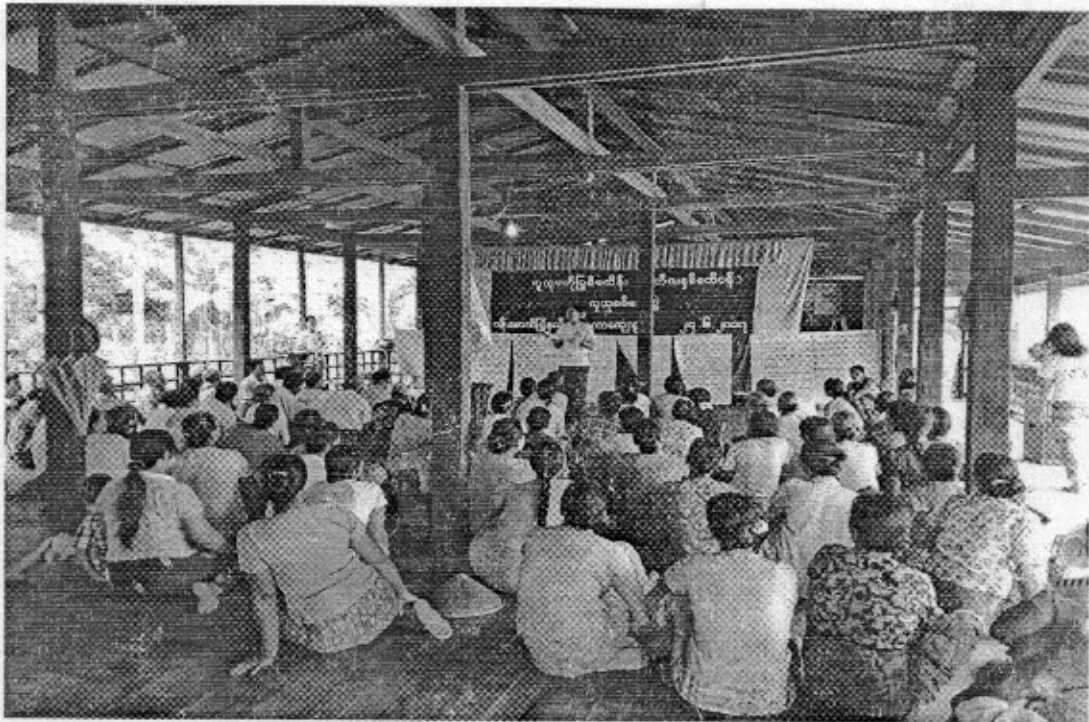

လူထုဗဟိုပြုစီမံကိန်း
 National Community Driven Development Project
 (NCDDP)



ကျေးရွာဖွံ့ဖြိုးရေးအစီအစဉ်
 Village Development Plan (VDP)
 နားယကာကျေးရွာ၊ လယ်နက်ကြီးကျေးရွာအုပ်စု

မာတိကာ

၁။	မြို့နယ်ပြင်ပုံ	၁
၂။	ကျေးရွာပြင်ပုံ(တည်နေရာ)	၁
၃။	အုပ်စုတွင်ပါဝင်သောကျေးရွာစာရင်း	၂
၄။	ကျေးရွာအခြေခံအချက်အလက်များ(ကျေးရွာသမိုင်းကြောင်း)	၃-၇
၅။	လူထုပူးပေါင်းပါဝင်သော လူမှုဆန်းစစ်ခြင်းနှင့် အကဲဖြတ်ခြင်း လုပ်ငန်းစဉ် (PRA)အကျဉ်းချုပ်ဖော်ပြချက်	၈-၂၃
၆။	ကျေးရွာဖွံ့ဖြိုးရေးအစီအစဉ်အတွက်အသုံးပြုခဲ့သော PRA tools များနှင့်တစ်ခုချင်းစီအတွက် သုံးသပ်ချက်များ	၈-၂၃
၇။	ကျေးရွာကော်မတီရွေးချယ်ခြင်းနှင့်ကျေးရွာဖွံ့ဖြိုးရေး အစီအစဉ်ဆောင်ရွက်မှုမှတ်တမ်းခေါက်ပုံများ	၂၄-၂၇
၈။	ကျေးရွာအချက်အလက်(ပုံစံ - ၁)	၂၈-၃၂
၉။	စီမံကိန်းစက်ဝန်းအချိန်ဖော်ပြချက်(ပုံစံ - ၂)	၃၃-၃၆
၁၀။	ကျေးရွာဖွံ့ဖြိုးရေးဦးစားပေးအစီအစဉ်(ပုံစံ - ၃)	၃၇-၄၀
၁၁။	ကျေးရွာအုပ်စု စီမံကိန်းလုပ်ငန်းခွဲရွေးချယ်ခြင်း(ပုံစံ - ၄)	၄၁-၄၅
၁၂။	အစည်းအဝေးမှတ်တမ်းများ	၄၆-၅၃
၁၃။	တက္ကသိုလ်ကိန်းဦးစားပေးဖွံ့ဖြိုးရေးလုပ်ငန်းစဉ်များ	၅၄-၅၅

ပန်းမောက်မြို့နယ်မြေပုံ

ကသာခရိုင် ၊ ပန်းမောက်မြို့နယ်အတွင်း ရှိသည့် ကျေးရွာများ
တည်နေရာပြမြေပုံ

[

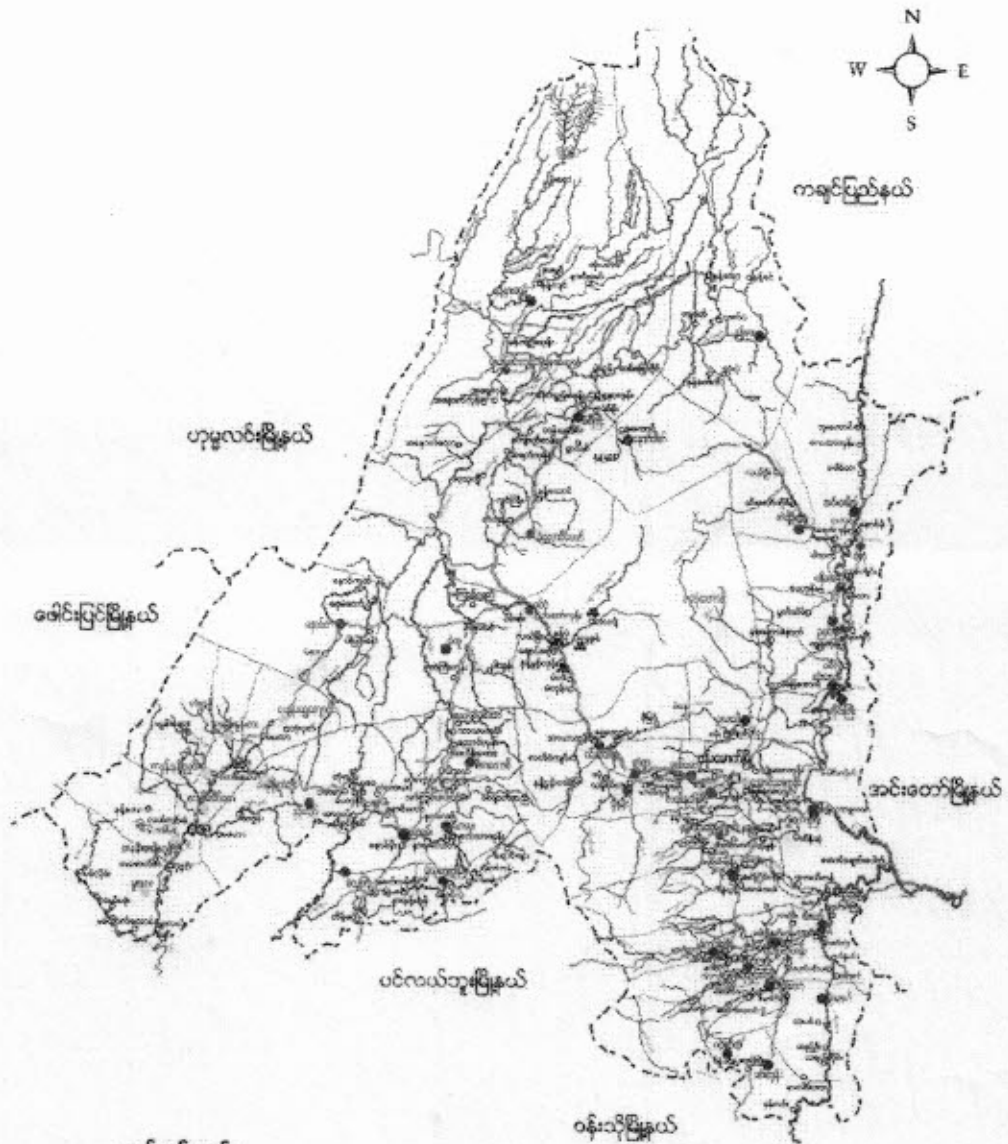

- ရည်ညွှန်းချက်
- | | | |
|--------------------|-----------|--------------------------------------|
| မြို့နယ် နယ်နိမိတ် | - - - - - | ● ချမ်းလူမျိုးအုပ်စုများ |
| ရေစင်း/မြောင်း | - > | ● ချမ်းလူမျိုး၊ ဗမာလူမျိုးရှိအုပ်စု |
| ကား/လှည်းလမ်း | - - - - - | ● ချမ်းလူမျိုး၊ တရားလူမျိုးရှိအုပ်စု |
| ဗြူ/ကျေးရွာ | - ■ ■ ■ | ● တရားလူမျိုးအုပ်စု |
| | | ● တနန်းလူမျိုးအုပ်စုများ |

လယ်နက်ကြီးအုပ်စုတွင် ပါဝင်သော ကျေးရွာများ -

၁) နားယကာ

၂) နားယော

၃) ဟေကုန်း

၄) လယ်နက်ကြီး

ကျေးဇူးတင်စာအုပ်

နားယကာကျေးဇူးတင်စာအုပ်များကို ဖတ်ရှုခြင်းဖြင့် ဝမ်းသာစရာအရာများကို တွေ့ရှိရပါသည်။ အိမ်ထဲမှ နားထောင်ရေးများ၊ နားထောင်ရေးများနှင့် လယ်ယာရေးများကို တွေ့ရှိရပါသည်။ နားယကာကျေးဇူးတင်စာအုပ်များကို ကျွန်ုပ်တို့အဖို့ အရေးကြီးစွာ ဖတ်ရှုရပါမည်။ နားယကာကျေးဇူးတင်စာအုပ်များကို ဖတ်ရှုခြင်းဖြင့် ဝမ်းသာစရာအရာများကို တွေ့ရှိရပါမည်။ နားယကာကျေးဇူးတင်စာအုပ်များကို ဖတ်ရှုခြင်းဖြင့် ဝမ်းသာစရာအရာများကို တွေ့ရှိရပါမည်။

နားယကာကျေးဇူးတင်စာအုပ်များကို ဖတ်ရှုခြင်းဖြင့် ဝမ်းသာစရာအရာများကို တွေ့ရှိရပါမည်။ နားယကာကျေးဇူးတင်စာအုပ်များကို ဖတ်ရှုခြင်းဖြင့် ဝမ်းသာစရာအရာများကို တွေ့ရှိရပါမည်။ နားယကာကျေးဇူးတင်စာအုပ်များကို ဖတ်ရှုခြင်းဖြင့် ဝမ်းသာစရာအရာများကို တွေ့ရှိရပါမည်။

ကျေးရွာတွင်းရှိ စုစုပေါင်းအိမ်ထောင်စုနှင့် လူဦးရေ ၂၀၁၆

အိမ်ထောင်စု	ကျား	မ	စုစုပေါင်း
၁၀၄	၂၉၁	၃၆၉	၆၆၀

လူနည်းစု လူမျိုးစု အိမ်ထောင်စု

အိမ်ထောင်စု	ကျား	မ	စုစုပေါင်း
-	-	-	-

ထိခိုက်လွယ်အုပ်စု

ထိခိုက်လွယ်အိမ်ထောင်စု	အိမ်ထောင်စု	ကျား	မ	စုစုပေါင်း
သက်ကြီးရွယ်အို				
အမျိုးသမီးဦးဆောင်	၃၆	၅၆	၈၁	၁၃၇
မသန်စွမ်း				
မြေယာမဲ့				

ကျေးရွာရှိအခြေခံ အဆောက်အအုံများ

ပညာရေး	ခြံစံပါ	ကျန်းမာရေး	ခြံစံပါ	ဘာသာရေး	ခြံစံပါ
အထက်တန်းကျောင်း		ဆေးရုံး		ဘုရားစေတီ ✓	
အလယ်တန်းကျောင်း		ကျန်းမာရေးဌာန		ဘုန်းကြီးကျောင်း ✓	
မူလတန်းကျောင်း ✓		ကျန်းမာရေးဌာနခွဲ		ဟိန္ဒူဘုရားကျောင်း	
မူကြိုကျောင်း ✓		ဆေးခန်း		ခရစ်ယန်ဘုရားကျောင်း	
အခြား		အခြား		ဗလီ	
မှတ်ချက်		မှတ်ချက်		မှတ်ချက်	

အဓိက စီးပွားရေးလုပ်ငန်းများ ၂၀၁၆

စိုက်ပျိုးရေး	မွေးမြူရေး	အသေးစားစီးပွားရေး	အခြား
စပါး	ကြက်	ဆန်စက်	လက်လုပ်လက်စား
ပဲအမျိုးမျိုး	ဝက်	ချွေလှေ့စက်	ရွေးမြေလုပ်ငန်း
နှံ	ဖျံ	ဈေးဆိုင်	
ရာဘီအမျိုးမျိုး	နွား	ဆီစက်	
		စပါးကြက်စက်	

ကျေးရွာတွင်းအဓိက ပိုင်ဆိုင်မှုများ

ကျေးရွာပိုင်ဆိုင်မှုများ	စိုက်ပျိုးရေး	စားကျက်မြေ	သစ်တောမြေ	သဲကျောက်ရရှိမှု	ရေတွင်းရေကန်	စက်ရေကန်
အရေအတွက်	၂၁၉.၀၀၄			၅	၁၂	-
ကျေးရွာပိုင်ဆိုင်မှုများ	ကား	ထော်လာဂျီ	စပါးကြိတ်စက်	ချွေလှေ့စက်	ပဲခွဲစက်	ဈေးဆိုင်
အရေအတွက်		၁	၁၃	၂	-	၅

ကျေးရွာအတွင်း အခြားပိုင်ဆိုင်မှုများ

ကျေးရွာပိုင်ဆိုင်မှုများ	ရေတင်စက်	ထွန်	ထယ်	ကျွဲ	နွား
ရေအတွက်	-	၅၅	၄၀	၄	၁၀၄
ကျေးရွာပိုင်ဆိုင်မှုများ	ဝက်	ဆိုင်ကယ်	ကျွမ်းကျင်လုပ်သား	လုပ်သား	လယ်ထွန်စက်
အရေအတွက်	၆၀	၇၃			၁၃

အခြားကျေးရွာရှိ အသုံးပြုနိုင်သော အရင်းအမြစ်၊ အချက်အလက်များ

အရင်းအမြစ်	ဆေးခန်း	အလကအထက	ဈေး	ကျွမ်းကျင်လုပ်သား	လုပ်သား	မြေတူးစက်	လက်ကြိတ်စက်
အရေအတွက်	-	အ.မ.က	-	၁၃ ဦး		-	-

ကျေးရွာတွင်းရှိ စုစုပေါင်းအိမ်ထောင်စု နှင့် လူဦးရေ ၂၀၁၇

အိမ်ထောင်စု	ကျား	မ	စုစုပေါင်း
၁၀၂	၂၇၃	၃၆၅	၆၃၈

လူနည်းစုလူမျိုးစုအိမ်ထောင်စု

အမျိုးအစား	အိမ်ထောင်စု	ကျား	မ	စုစုပေါင်း
၅၆	၄	၇	၁၀	၁၇
၁၈	၂	၃	၇	၁၀

ထိခိုက်လွယ်အုပ်စု

ထိခိုက်လွယ်အုပ်စု	အိမ်ထောင်စု	ကျား	မ	စုစုပေါင်း
သက်ကြီးရွယ်အို	၅	-	၅	၅
အမျိုးသမီးဦးဆောင်	၃၄	၄၇	၆၃	၁၁၀
မသန်စွမ်း	၇	၄	၃	၇
မြေယာမဲ့				

ကျေးရွာရှိအခြေခံ အဆောက်အအုံများ

ပညာရေး	ခြံစံပါ	ကျန်းမာရေး	ခြံစံပါ	ဘာသာရေး	ခြံစံပါ
အထက်တန်းကျောင်း		ဆေးရုံ		ဘုရား/စေတီ	✓
အလယ်တန်းကျောင်း		ကျန်းမာရေးဌာန		ဘုန်းကြီးကျောင်း	✓
မူလတန်းကျောင်း	✓	ကျန်းမာရေးဌာနခွဲ		ဟိန္ဒူဘုရားကျောင်း	
မူကြိုကျောင်း	✓	ဆေးခန်း		ခရစ်ယန်ဘုရားကျောင်း	
အခြား		အခြား		ဗလီ	
မှတ်ချက်		မှတ်ချက်	✓	မှတ်ချက်	

အဓိကစီးပွားရေးလုပ်ငန်းများ ၂၀၁၇

စိုက်ပျိုးရေး	မွေးမြူရေး	အသေးစားစီးပွားရေး	အခြား
စပါး	ကြက်	ဆန်စက်	ပက်လုပ်လက်စား
ပဲအမျိုးမျိုး	တက်	ဂွေ့လှေ့စက်	ရွှေ့ပြောင်းလုပ်သား
ဒွန်	ဖျံ	ဈေးဆိုင်	
	နွား	ဆီစက်	

ကျေးရွာတွင်းအဓိက ပိုင်ဆိုင်မှုများ

ကျေးရွာပိုင်ဆိုင်မှုများ	စိုက်ပျိုးရေး	စားကျက်မြေ	သစ်တောမြေ	သဲ/ကျောက်ရရှိမှု	ရေတွင်း/ရေကန်	စက်ရေကန်
အရေအတွက်	၂၁၉-၀၄			မရှိ	၁၇	-
ကျေးရွာပိုင်ဆိုင်မှုများ	ကား	ထော်လာဂျီ	စပါးကြိတ်စက်	ရွှေ့လှေ့စက်	ပဲခွဲစက်	ဈေးဆိုင်
အရေအတွက်		၁	၁၃	၂		၅

ကျေးရွာအတွင်းအခြားပိုင်ဆိုင်မှုများ

ကျေးရွာပိုင်ဆိုင်မှုများ	ရေတင်စက်	ထွန်	ထယ်	ကျွဲ	နွား
အရေအတွက်		၅၅	၄၀	၄	၁၀၄
ကျေးရွာပိုင်ဆိုင်မှုများ	ဝက်	ဆိုင်ကယ်	ကျွမ်းကျင်လုပ်သား	လုပ်သား	လယ်ထွန်စက်
အရေအတွက်	၆၀	၇၃			၁၃

အခြားကျေးရွာရှိအသုံးပြုနိုင်သော အရင်းအမြစ်/အချက်အလက်များ

အရင်းအမြစ်	ဆေးခန်း	အလက/အထက	ဈေး	ကျွမ်းကျင်လုပ်သား	လုပ်သား	မြေတူးစက်	လမ်းကြိတ်စက်
အရေအတွက်		အ-မ-က	-			-	-

၅၀၀၀-၂၀၀၀-၂၀၀၇

နားယောင်းကျေးရွာ အစုအဝေးအခြေပြပုံ



- ဦးဆောင်ရွေးသူ - ဦးအောင်ဦး
 ဝါဝင်းရွေးသူ - ကျား - ၂၂
 မ - ၄၄
- ပြေလည်တောအိမ်
 - အပယ်တောအိမ်
 - မပြေလည်တောအိမ်
 - 🏠 ဘုန်းကြီးကျောင်း
 - 🏠 စာသင်ကျောင်း
 - 🏠 မုဒုံကျောင်း
 - 🌳 သစ်တော
 - 🌿 လယ်ကွင်း
 - == ကမ်း
 - △ စေတီ

နားယကာကျေးရွာ၏ လူမှုရေးနှင့် အရင်းအမြစ်ဖြန့်ဖြူးမှုကို သုံးသပ်ချက်

နားယကာကျေးရွာ၏ လူမှုရေးနှင့် အရင်းအမြစ်ဖြန့်ဖြူးမှုကို ကျေးရွာလူထုနှင့် ပူးပေါင်းရေးဆွဲလိုက်ခြင်းအားဖြင့် ၎င်းကျေးရွာ၏ ဖွဲ့စည်းတည်ဆောက်ပုံကို သိရှိလိုက်ရပါမည်။ ၎င်းကျေးရွာ၏ ရွာတွင်းကြား ဖမ်းများသည် မိုးရာသီတွင် တောင်ကျနေ့များ စီးဆင်းသောကြောင့် မိုးရွာသီတွင် နမ်းပန်းဆက်သွယ်ရေး အခက်အခဲရှိသည်ကို သုံးသပ်ပါသည်။ ထို့ကြောင့် နမ်းပန်းသွယ်များ၏ ပညာရေးနှင့် အသက်ကြီးရွယ်အိုများ၏ ကျန်းမာရေးမှာ မိုးရွာသီတွင် အနည်းငယ် ခိုခင်းခြင်းဖြင့် တွေ့ရှိနိုင်ပါသည်။

နားယကာကျေးရွာတွင် လူနာကုသရာ အခက်အခဲ ကိုးကွယ်ကြောင်း ကိုယ့်ကို တွေ့ရှိရပါသည်။ ဟောတောင်ထူထပ်သည့်အတွက် ၎င်းတောများ၌ အရင်းအမြစ်များကို ကျေးရွာခွဲဖြူးရေး လုပ်ငန်းစဉ်များတွင် အသုံးပြုနိုင်ပါသည်။ ၎င်းချောင်းများသည် အရင်းအမြစ်ဖြစ်သော ရေငါးပတ်၊ ကျောက်များကို ခွဲဖြူးရေး လုပ်ငန်းစဉ်များတွင် အသုံးပြုနိုင်ကြောင်း တွေ့ရှိ သုံးသပ်ပါသည်။

ဥစ္စာဓာတ် ပိုင်ဆိုင်မှုဖြေ ဇယား

၇၇၇၅ - ၂၀၁၁-၂၀၁၇

ကျေးရွာ - နားယကာ

အုပ်စု - ယယ်လက်ကြီး

စဉ်	အမျိုးအစား	သတ်မှတ်ချက်	အိမ်ထောင်စု အရေအတွက်	ရာခိုင်နှုန်း
၁။	ချမ်းသာထော အုပ်စု	ယယ်(၃)ဇကအထက် ကျွဲ၊ နွား၊ တွိုက် ဆိုင်ကယ်၊ ဆိတ်၊ ခြံအမွေ၊ ဆန်စက်	၂၅	၂၄%
၂။	ပြေလည်ထော အုပ်စု	ယယ်(၃)ဇကအောက် ကျွဲ၊ နွား၊ ဆိုင်ကယ်	၄၆	၄၄%
၃။	မပြေလည်ထော အုပ်စု	ယယ်(၁)ဇကအောက် လက်လှုပ်လက်စား	၂၁	၂၀%
၄။	ဒွိမ်းပါးထော အုပ်စု	ယယ်(၁)ဇကအောက် လက်လှုပ်လက်စား	၁၂	၁၂%

ဦးဆောင်ဆွေးနွေးသူ -

ပါဝင်ဆွေးနွေးသူဦးရေ ကျား -

သုံးသပ်ချက်

မ -

နားယကာကျေးရွာ၏ ဥစ္စာဓာတ်ပိုင်ဆိုင်မှုကို သုံးသပ်ရာတွင် ၎င်းကျေးရွာ ၏ ဆွေးနွေးတင်ပြမှုများအရ ကျေးရွာတွင် အမျိုးအစား(၄) မျိုးရှိကြောင်းကို တွေ့ရှိရပါသည်။ ၎င်း(၄)မျိုးထဲတွင် (၃)မျိုးသည် လက်ရှိတွင် ခွဲခြားခဲ့ပြီး (၁) မျိုးသည် ကျေးရွာတွင် ဖွံ့ဖြိုးကြောင်း တွေ့ရှိရပါသည်။

၎င်း(၃)မျိုးမှာ

- (က) ချမ်းသာထောအုပ်စု
- (ခ) ပြေလည်ထောအုပ်စု
- (ဂ) မပြေလည်ထောအုပ်စု

ချမ်းသာထောအုပ်စုများမှာ ယယ်ဖြေများနှင့် အခြားထောစက်စည်း များပိုင်ဆိုင်ကြပြီး ပြေလည်ထောအုပ်စုသည် ယယ်ဖြေနှင့်တကွ အချို့ထော

မစွည်းများ ပိုင်ဆိုင်ကြောင်း တွေ့ရှိရပါသည်။ မပြေလည်သော အုပ်စုသည် မြေယာ အနည်းငယ်သာ ပိုင်ဆိုင်ကြောင်း တွေ့ရှိရပါသည်။

ချစ်သောသော အုပ်စုများသည် ကျေးရွာတွင်း၌ ဘာသာ၊ ဘာသာနာအကျိုး နှင့် ကျေးရွာ ဖွံ့ဖြိုးရေးလုပ်ငန်းစဉ်များတွင် ငွေကြေးထည့်ဝင်လှူဒါန်းနိုင်သော်လည်း မပြေလည်သော အုပ်စုနှင့် မပြေလည်သော အုပ်စုများမှာ ငွေကြေးထည့်ဝင်လှူဒါန်း နိုင်ရန် အခက်အခဲရှိပါသည်။ ထို့ကြောင့် စိန်ကိန်းလုပ်ငန်းခွဲ အစီအစဉ် ရေးဆွဲရာတွင် ၎င်းတို့ အားလပ်ချိန်၌ ရေးဆွဲပြီး အကောင်အထည်ဖော်ဆောင်ရွက်ရန် လိုအပ် ကြောင်း သုံးသပ်စိစစ်ပါသည်။

ကျန်တော့ ကာကွယ်ရေး အလုပ်အကိုင်များပါးတော့ လူများ ဖြစ်သည့်
အတွက် ထင်ရှားတော့ကြောင်း အားလပ်တော့ကာကွယ်ရေးအဖွဲ့ထံသို့ သိရှိနိုင်
ပါသည်။

ထို့ကြောင့် ကျေးဇူးတင် ဖွဲ့ဖြိုးရေးလုပ်ငန်းစဉ်များကို ကျေးဇူးလူထုအားလပ်
တော့အချိန်များ၌ လုပ်ဆောင်ပေးသော အဆင်မပြေ၊ နှော့နှေးတော့ လုပ်ငန်းများ ဖြစ်နိုင်
ကြောင်းကို သုံးသပ်မိပါသည်။

ကျန်းမာရေး အခက်အခဲ ရှိရာ သို့မဟုတ် အလုပ်အကိုင်များတွင် ဖြစ်သော်လျှင်
ပြီး ၊ ထောက်ပံ့ရေးအဖွဲ့မှ ရာသီအလိုက် ဖြစ်ပေါ်ဖြစ်ပေါ်ကြောင်းနှင့် ပြုတော် နုတ်
များ ထောက်ပံ့ရေး ဖွဲ့စည်းရာ သို့မဟုတ် ဖြစ်ပေါ်ဖြစ်ပေါ်ကြောင်း သုံး သပ် မိပါသည်။

နားဝဘကာကျေးရွာ "ကျား-မ များစုကမ္ဘာ"

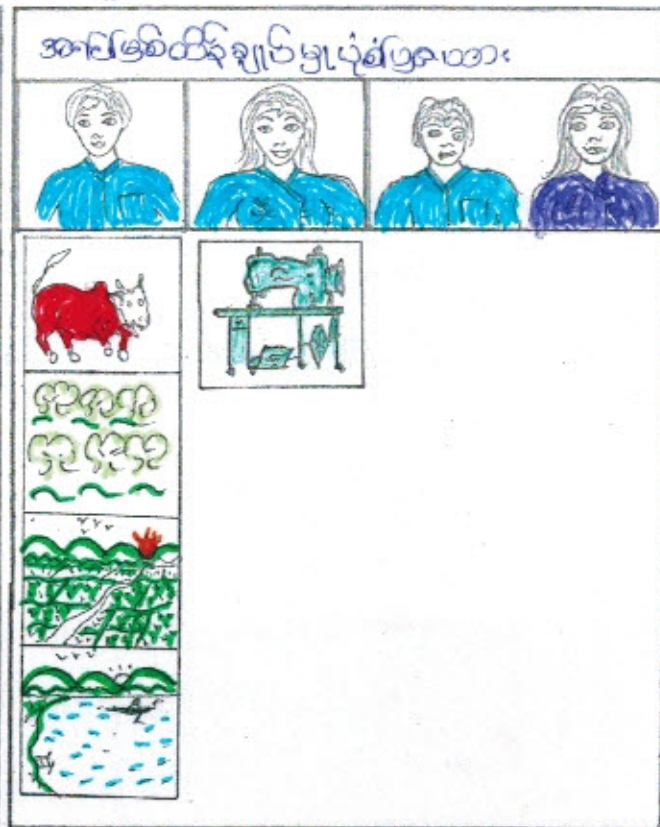
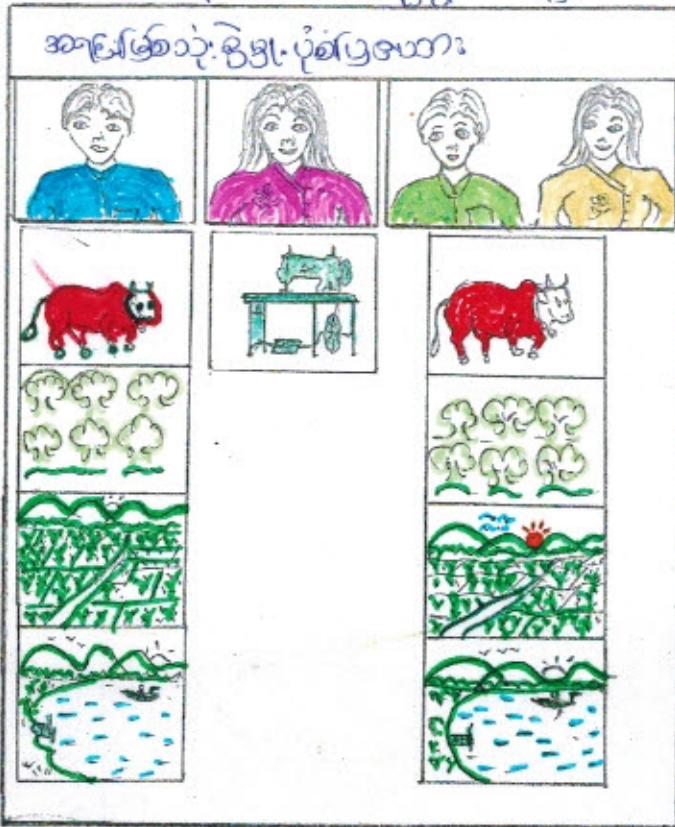

ကျား/မ ပိုင်ဆိုင်မှု သုံးသပ်ခြင်း

ဝါဝင်ဆွေးနွေးသူ = ကျား - ၂၂
မ - ၄၄

နားဝဘကာကျေးရွာ၏ အားပြန်အဖြစ်များကို လေ့လာဆန်းစစ်ကြည့်သောအခါ သုံးစွဲမှုဖြင့် ထိန်းချုပ်မှုပုံစံများကို တွေ့ရှိနိုင်ပါသည်။ အမျိုးသမီးများသည် အပ်ချုပ်စက်များနှင့် အခြားသော ပစ္စည်းအနည်းကိုသာ သုံးစွဲမှုဖြင့် ကြောငှား တွေ့ရှိရပါသည်။ အမျိုးသမီးများသည် အပ်ချုပ်စက်များကို မိမိကိုယ်တိုင် ထိန်းချုပ်ကြောင်း သုံးသပ်မိပါသည်။

အမျိုးသားများသည် ကျွေးမွေးရေး၊ သစ်တော၊ လယ်မြေများကို အသုံးပြုကြပြီး ၎င်းတို့ကိုယ်တိုင် ထိုပစ္စည်းများကို ထိန်းချုပ်ကြောင်း တွေ့ရှိနိုင်ပါသည်။ ကျွေးမွေးရေး၊ သစ်တော၊ ရေမြေတို့ကို အမျိုးသားများသည် အမျိုးသမီးများသည် သုံးစွဲမှုပြုလုပ်ကြပါသည်။ ၎င်းပစ္စည်းတို့ကို အတူတူသုံးစွဲကြသော်လည်း အမျိုးသားများသာ ထိန်းချုပ်ကြောင်း တွေ့ရှိရပါသည်။

ထို့ကြောင့် အမျိုးသားများသည် အမျိုးသမီးများကိုလည်း တန်းတူဆွေးနွေးစေခြင်းဖြင့် ပစ္စည်းများအားလုံး တန်းတူပိုင်ဆိုင်နိုင်ကြောင်း သိရှိစေပါသည်။

နာယကကကျေးဇူး၏ ပင်းကူအိမ်သုံးသပ်ခြင်း

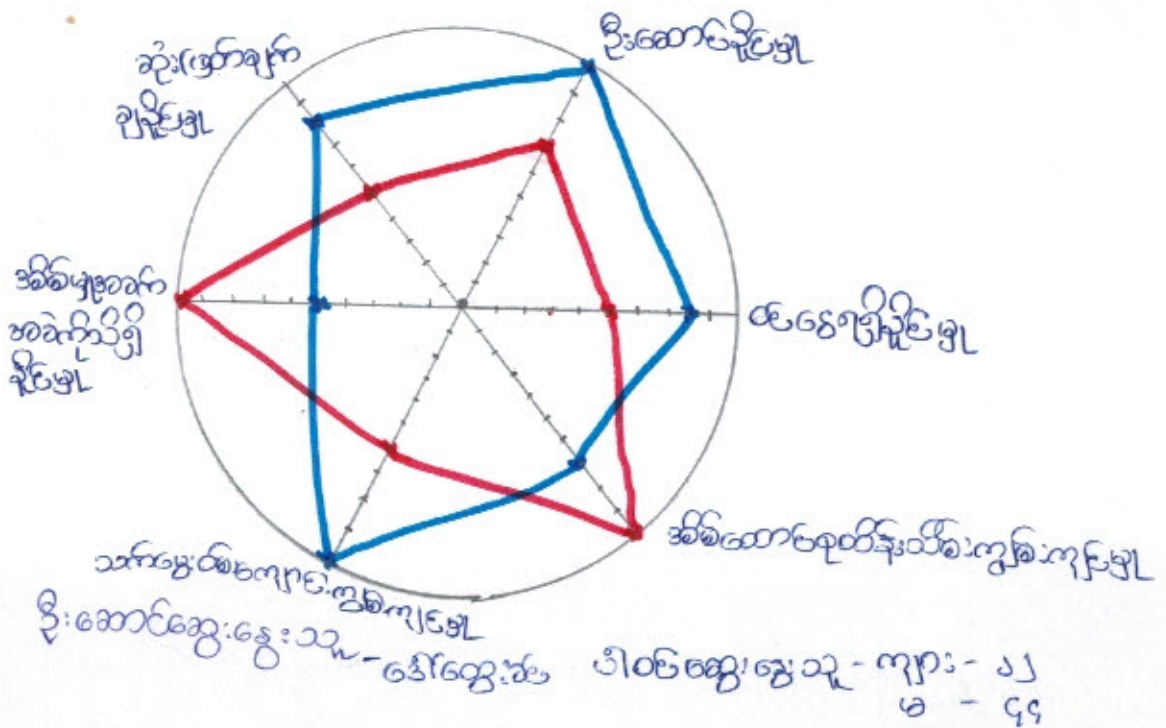

နာယကကကျေးဇူး၏ ပင်းကူအိမ် ကျေးဇူးတူထူးနှင့် ပူးပေါင်းရေး

ဆွဲရာတွင် အဆင် နဝ၊ ဆင့် ခွဲခြား၍ သုံးသပ်မှု ပြုလုပ်ခဲ့ပါသည်။
 ဦးဆောင်နိုင်မှု ၊ ထင်ရှားရှိနိုင်မှု ၊ ဆိုးဖြတ်ချက်ချနိုင်မှုနှင့် အချို့သော ကိစ္စများ
 တွင် အမျိုးသားများက ဦးဆောင်နိုင်ခဲ့သော်လည်း တစ်ချို့ကိစ္စများတွင် အမျိုးသမီး
 များ ဦးဆောင်နေကြောင်းတွေ့ရှိ ဝသုံးသပ်ပါသည်။ ဝသို့သော် ပင်းကူအိမ်ကို
 ကျေးဇူးတူထူးကား ရေးဆွဲချမှတ်ခြင်းအားဖြင့် အမျိုးသမီးများ၏ ဆိုးဖြတ်ချက်၊
 ဦးဆောင်မှုတို့သည် အမြန်တကယ်လိုအပ်ကြောင်းကို သိရှိလာစေပါသည်။
 ထို့ကြောင့် ၎င်းဝသုံးသပ်ရေးဆွဲခြင်းကြောင့် တစ်ခုခု အခွင့်အရေးပေးရန်
 အမျိုးသားများဘက်မှ ရှေ့တောင် အပူအခဲများကို ယပ်ကျောက်တာ
 ကြောင့် ဝသုံးသပ်ပါသည်။

အဖွဲ့အစည်း ချိတ်ဆက်မှု သုံးသပ်ချက်

နားယကာကျေးဇူး၏ အဖွဲ့အစည်းချိတ်ဆက် မြှုပ်နှံမှုကို ၎င်းကျေးဇူးရှာယူတူ၏ တဖန်
ချက်စေရ ချိတ်ဆက်မှုအခြေအနေကို သိရှိရပါသည်။ နားယကာကျေးဇူးရှာတွင် ကျေးဇူး၏
ဖွံ့ဖြိုးရေးလုပ်ငန်းစဉ်များကို ကျေးဇူးရှိ အဖွဲ့အစည်းအားလုံးနှင့်တကွ ကျေးဇူး
အုပ်ချုပ်ရေး အဖွဲ့များ မြ အစီအစဉ် ဦးဆောင်လှုပ်ရှားနေကြောင်း သုံးသပ်မိပါသည်။
အခြားဖွဲ့များဖြစ်ကြသော လူငယ်အဖွဲ့၊ ဂေါ်အာ၊ ဖြည့်သူစစ်၊ မီးသတ်၊ လှုပ်စစ်
အဖွဲ့များသည် ကျေးဇူး၏ သာမည၊ နာမည်များတွင် အစီအစဉ် ဆောင်ရွက်ပေးပြီး
ပြီးရာ ဘာသာရေးပွဲတော်များတွင် လှံခံရေး နှင့် ပွဲတော်အောင်မြင်စွာ ပြုလုပ်ပေး
နိုင်ရေးများကို အလေးထားဆောင်ရွက်ပါသည်။ ။ ကတည်းလူငယ်အဖွဲ့နှင့် ဓမ္မစကားအဖွဲ့
သည် အမျိုးတကာ သာသနာ ဆက်သက်တိန် သိမ်းနိုင်ရန်အတွက် အစီအစဉ်
ဆောင်ရွက်ပါသည်။ ကျောင်းကော်မတီအဖွဲ့သည် ကျေးဇူး၏ ယုသာရေးဖြင့်စား
ရန်အတွက် ခြံ၊ နံရံ ယုသာရေး နှင့် ချိတ်ဆက်ဆောင်ရွက် လျှောက်ပါသည်။

အကျိုးသားအဖွဲ့မှတစ်ဆင့်ထားသောပြဿနာသစ်ပင်နှင့် ဖြေရှင်းချက်

ပြဿနာသစ်ပင်(နားပာကကျေးရွာ)

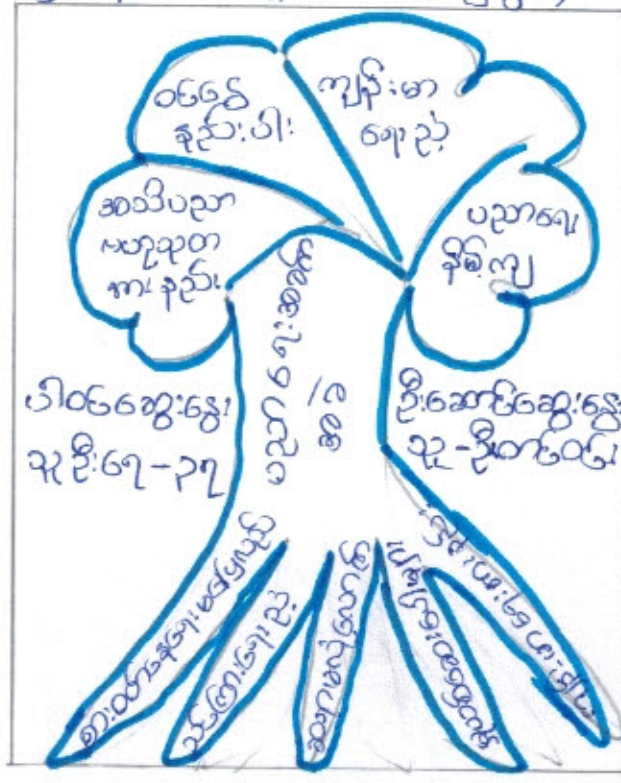

ပညာရေးအခက်အခဲ

အကြောင်းအရာ:

- ၁။ စားဝတ်နေရေးမပြုလုပ်
- ၂။ သင်ကြားမှုမကောင်း
- ၃။ ဆရာဆင်အားမလုံလောက်
- ၄။ မှီခိုဆေးပေါ့များ
- ၅။ ကျန်းမာရေးအားနည်း

အကျိုးဆက်

- ၁။ အသိပညာမဟုတ်တတ်မှုနည်းလာခြင်း
- ၂။ ဝင်ငွေနည်းပါးလာခြင်း
- ၃။ ကျန်းမာရေးညံ့ဖျင်း
- ၄။ ပညာရေးနှိမ်ကျလာခြင်း

ဖြေရှင်းချက်

- ၁။ စာသင်ကျောင်းပြုပြင်တိုးချဲ့ပေးခြင်း
- ၂။ ဆေးပေးဆွဲတည်ဆောက်ပေးခြင်း

အကျိုးဆေးအဖွဲ့များမှတစ်ဆင့်ပြောသော ပြဿနာသစ်ပင်နှင့် ဖြေရှင်းချက်

ပြဿနာသစ်ပင် (နားယကာကျေးဇူး)

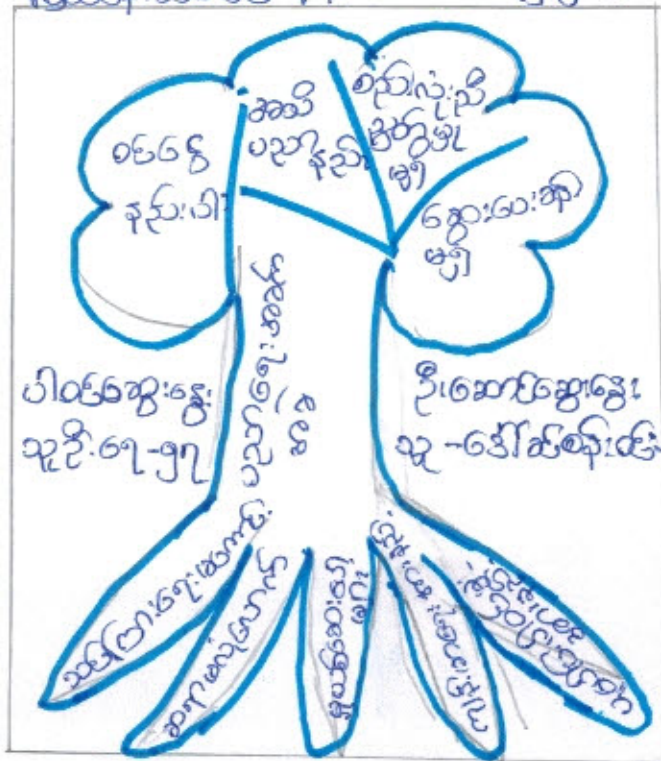

ပညာရေးအစဉ်အစဉ်

အကြောင်းအရာ:

- ၁။ သင်ကြားရေးအကောင်
- ၂။ ဆရာ၊ မဆည့်လောက်ခြင်း
- ၃။ မြို့ယာဇာတိပေါ်များခြင်း
- ၄။ ကျန်းမာရေးအားနည်း
- ၅။ မူပိုင်ပိုင်ပိုင်များအားနည်း

အကျိုးဆက်

- ၁။ ဝင်ငွေနည်းပါးလာခြင်း
- ၂။ အဆိပ်ညှစ်နည်းမရှိခြင်း
- ၃။ စည်းလုံးညီညွတ်မှု မရှိခြင်း
- ၄။ ဆေးပေးရန် မရှိခြင်း

ဖြေရှင်းချက်

- ၁။ ကျန်းမာရေးဆေးပေးရန်များတည်ဆောက်ပေးခြင်း
- ၂။ စာသင်ကျောင်းများဖြည့်တိုးပေးခြင်း
- ၃။ ကျောင်းဝင်းများဆက်ပေးခြင်း

၄။ လူထုမှပေါင်းပါဝင်သော လူမှုဆန်းစစ်ခြင်းနှင့် အကဲဖြတ်ခြင်းပုံစံများ

(PSA/PRA) အကျဉ်းချုပ်

စဉ်	အကြောင်းအရာ	ရက်စွဲ	ဦးတည်အုပ်စု	တက်ရောက်သူ			အဓိက ရွေးချွေချက်များ
				ကျား	မ	ပေါင်း	
၁	ကျေးရွာလူမှုရေးပြနှင့် သယ်ဇာတာပြမြေပုံ (social map/ Resource map)	၂၀၁၈.၀၁.၀၅	ပြေလည်သော အုပ်စု အလယ်အလတ် အုပ်စု မပြေလည်သော အုပ်စု	၂၂	၄၄	၆၆	ဘိတ်များ၊ အခြေခံအဆောက်အအုံများ၊ လမ်းပန်းဆက်သွယ်ရေး၊ လယ်ယာမြေများ၊ မြစ်ချောင်းများနှင့် တောတောင်များ
၂	လူမှုစီးပွားအဆင့်သတ်မှတ်ခြင်း (Wealth Ranking)	၂၀၁၈.၀၁.၀၅	ပြေလည်သော အုပ်စု အလယ်အလတ် အုပ်စု မပြေလည်သော အုပ်စု	၂၂	၄၄	၆၆	ကျေးရွာလူမှုစီးပွား၊ အုပ်စုများခွဲခြားသတ်မှတ်နိုင်ရေးအတွက် အခြေခံရန်များ၊ သတ်မှတ်ခြင်း၊ ကျေးရွာသားများနှင့် အများသဘောတူသတ်မှတ်ခြင်း
၃	ရာသီခွင်ပြပြက္ခဒိန် (seasonal calendar)	၂၀၁၈.၀၁.၀၅	ပြေလည်သော အုပ်စု အလယ်အလတ် အုပ်စု မပြေလည်သော အုပ်စု	၂၂	၄၄	၆၆	ရာသီဥတု၊ စိုက်ပျိုးရေး၊ သီးနှံများ၊ ပင်ပွေ၊ ရွှေ့ပြောင်းအလုပ်အကိုင်၊ သဘာဝဘေး၊ မွေးမြူရေးလုပ်ငန်းများနှင့် ပွဲတော်များ
၄	ပင့်ကူအိမ်ကွန်ယက် (Spider Web)	၂၀၁၈.၀၁.၀၅	ပြေလည်သော အုပ်စု အလယ်အလတ် အုပ်စု မပြေလည်သော အုပ်စု	၂၂	၄၄	၆၆	အမျိုးသားနှင့် အမျိုးသမီးများ တန်းတူအခွင့်အရေးရရှိမှုနှင့် မရရှိသည့် အကြောင်းအရင်းများ
၅	ကျား/မ တွဲဖက်သုံးသပ်ခြင်း	၂၀၁၈.၀၁.၀၅	ပြေလည်သော အုပ်စု အလယ်အလတ် အုပ်စု မပြေလည်သော အုပ်စု	၂၂	၄၄	၆၆	အမျိုးသား/သမီး တို့၏ အရင်းအမြစ်အပေါ် မည်သူ ကိုယ်၍ အသုံးပြုနေကြသည်ကို ဖော်ထုတ်ခြင်း

၆	အဖွဲ့အစည်း ချိတ်ဆက် မှု (Venn Diagram)	Leaf-c-၀၇	ပြေလည်သော အုပ်စု အလယ်အလတ်အ ုပ်စု မပြေလည်သော အုပ်စု	၂၂	၄၄	၆၆	ကျေးရွာတွင်းရှိအဖွဲ့အစည်း များမည်သို့သောလုပ်ငန်း များအတွက်မည်သည့်အဖွဲ့ များချိတ်ဆက်လုပ်ကိုင်မှု
၇	ပြဿနာ သစ်ပင် (problem Tree)		အမျိုးသားအုပ်စု	-	-	-	ဆွေးနွေးထားသောအခြေခံ အဆောက်အဦးများစိုက်ပျိုး ရေး၊ အသက်မွေးဝမ်းကျောင်း လုပ်ငန်းများနှင့် လမ်းပန်းဆက်သွယ်ရေး
၈	ပြဿနာ သစ်ပင် (problem Tree)		အမျိုးသမီးအုပ်စု	-	-	-	ဆွေးနွေးထားသောအခြေခံ အဆောက်အဦးများနှင့် အသက်မွေးဝမ်းကျောင်းလု ပ်ငန်းများပညာရေး၊ စိုက်ပျိုးရေး၊ ကျန်းမာရေးနှင့် လမ်းပန်းဆက်သွယ်ရေး
၉	ကျေးရွာ၏ (၅)နှစ်စာဦး စား ပေးအစီအ စဉ်ပြဇယား (Matric Ranking)	Leaf-c-၀၈	ပြေလည်သော အုပ်စု အလယ်အလတ် အုပ်စု မပြေလည်သော အုပ်စု	၄၄	၈၈	၂၂	အကျိုးပြုပြီးရေအကျိုးခံစား ခွင့်နှင့်အဓိကလိုအပ်ချက် များပေါ်မူတည်ဆုံးဖြတ် သည်။

၂။ ကျေးရွာမိတ်ဆက်အစည်းအဝေးတွင် အမျိုးသမီးလူအတွက် စောင့်ကြည့်စစ်ဆေးရမည့်အချက်များ

ကျေးရွာ/ကျေးရွာအုပ်စုအမည်- လှိုင်ဒီဂရီကျေးရွာ၊ ရွာယာကာ ကျေးရွာအုပ်စု

စဉ်	အကြောင်းအရာ	တွေ့ရှိချက်		မှတ်ချက်
		✓	X	
၁။	အစည်းအဝေးတက်ရောက်လူသူများအား ကျား၊မ ရေးရာအခြေခံ သဘောတရားများကို ရှင်းလင်းဆွေးနွေးခဲ့ပါသလား။	✓		
၂။	စီမံကိန်းပါဝင်သော ကျား၊မရေးရာ အကောင်အထည်ဖော်ရေး လိုအပ်ချက်(၅)ချက်ကို ရှင်းလင်းပြခဲ့ပါသလား။	✓		
၃။	အစည်းအဝေးခေါ်ယူရာတွင် အမျိုးသား/သမီးများ အချိုးညီစွာတက်ရောက်နိုင်ရေး အတွက်အသိပေးတိုက်တွန်း စည်းရုံးခဲ့တာမျိုးရှိခဲ့ပါသလား။	✓		
၄။	အမျိုးသမီးများ၏ စကားသံများ၊ပြောဆိုနိုင်ခွင့်များ ပိုမိုထွက်ပေါ်လာအောင် ဖန်တီးပေးခဲ့ ပါသလား။	✓		
၅။	ဆပ်ကော်မတီဖွဲ့ များ ဖွဲ့စည်းရာတွင်အမျိုးသမီးများနှင့် ပါဝင်ဖွဲ့စည်းရေးပူးပေါင်းပါဝင်ရေး ဦးဆောင်နိုင်ရေးအတွက် တွန်းအားပေးကူညီဆောက်ရွက်ခဲ့ပါသလား။	✓		
၆။	အစည်းအဝေးကို အမျိုးသား/သမီးများ အလွယ်တကူပါဝင်တက်ရောက်နိုင်သော အချိန်နှင့် နေရာများကိုရွေးချယ်ခြင်း၊ထည့်သွင်းစဉ်းစားဆောင်ရွက်ခြင်းများတို့ကို လုပ်ဆောင်ခဲ့ပါသလား။	✓		
၇။	လူနည်းစု၊ဆင်းရဲ/နွမ်းပါး၊ထိခိုက်လွယ်သောအုပ်စုများကို အစည်းအဝေးမစတင်မီ အချိန်များ က ရှာဖွေဖော်ထုတ်ခဲ့တာမျိုးများ ရှိပါသလား။	✓		
၈။	လူနည်းစု/ဆင်းရဲ/နွမ်းပါး/ထိခိုက်လွယ်သော အမျိုးသား/သမီးများထဲမှ အချို့ကို အစည်းအဝေး တက်ရောက်နိုင်အောင် ဖိတ်ကြား ဆောင်ရွက်မှုမျိုး ရှိခဲ့ပါသလား။	✓		
၉။	လူနည်းစု/ဆင်းရဲ/နွမ်းပါး/ထိခိုက်လွယ်သောအမျိုးသား/အမျိုးသမီးများနှင့် ကြုံတွေ့နေရ သောအခက်အခဲများကို သင်ဆွေးနွေး မေးမြန်းခဲ့တာမျိုး ရှိပါသလား။	✓		
၁၀။	အမျိုးသမီးများ ပြောဆိုတင်ပြနိုင်အောင် အချိန်ပေးရန်ကြိုတင်စီစဉ်ဆောင်ရွက်မှု မျိုးများဆောင်ရွက်ခဲ့တာများ ရှိပါသလား။	✓		
၁၁။	စီမံကိန်းလုပ်ငန်းခွဲများရှာဖွေဖော်ထုတ်ရာတွင် အမျိုးသား/သမီးများသီးခြားဆွေးနွေး ဖော်ထုတ်ဆောင်ရွက်ခဲ့တာမျိုး ရှိပါသလား။	✓		

၁၂။	ကျေးရွာစီမံကိန်း အထောက်အကူပြုကော်မတီဖွဲ့စည်းရာတွင် အမျိုးသမီး၊ အမျိုးသား အချိုးညီမျှစွာ (၅၀:၅၀) ဖွဲ့စည်းနိုင်ခဲ့ပါသလား။ မဖွဲ့စည်းနိုင်ခဲ့ပါက မှတ်ချက်တွင် ရှင်းလင်းပါ။	✓		
၁၃။	ဆပ်ကော်မတီများတွင် အနည်းဆုံး အမျိုးသမီးအဖွဲ့ဝင် တစ်ဦးနှုန်းဖြင့် ပါဝင်ဖွဲ့စည်းနိုင်ခဲ့ပါသလား။ မဖွဲ့စည်းနိုင်ခဲ့ပါက မှတ်ချက်တွင် ရှင်းလင်းပါ။	✓		
၁၄။	ကျေးရွာ/ကျေးရွာအုပ်စု ဖွံ့ဖြိုးရေးစီမံချက် များတွင် အမျိုးသမီးများ ရွေးချယ်ဆုံးသည့် လုပ်ငန်းစီမံချက် အနည်းဆုံးတစ်ခုပါဝင်နိုင်ရေးအတွက် စည်းရုံးဆွေးနွေးမှုများ ပြုလုပ်ဆောင်ရွက်ခဲ့ပါသလား။	✓		
၁၅။	တက်ရောက်လာသူများအား အမျိုးသမီးများ၏ လိုအပ်ချက်များကို ဖြည့်ဆည်းပေးနိုင်ရန် အမျိုးသမီးရွေးချယ်လိုက်သောဦးစားပေးရွေးချယ်မှုများကိုထောက်ပံ့ပေးသွားမည်ဖြစ်ကြောင်း အသိပေးပြောကြားခဲ့ပါသလား။	✓		
၁၆။	ရွေးချယ်လိုက်သော စီမံကိန်းလုပ်ငန်းခွဲများသည် ဒေသတွင်းမှာရှိသော လူနည်းစု/ဆင်းရဲ/ နွမ်းပါး/ထိခိုက်လွယ် အုပ်စုများအပေါ် မည်သို့အကျိုးပြုနိုင်မည်ဖြစ်ကြောင်း ရှင်းလင်း ပြောကြားခြင်း၊မှတ်တမ်းတင်ခြင်းများတို့ကို ဆောင်ရွက်ခဲ့ပါသလား။	✓		
၁၇။	ကျေးရွာအုပ်စုအဆင့် အစည်းအဝေးပြုလုပ်ရာတွင် အုပ်စု စီ/ထောက် ကော်မတီဝင်များကို ကျား၊မရေးရာလိုအပ်ချက်များ အကြောင်းကိုရှင်းလင်းပြောကြားခဲ့ပါသလား။	✓		
၁၈။	ကျေးရွာအုပ်စုအဆင့် အစည်းအဝေးပြုလုပ်ရာတွင် အုပ်စု စီ/ထောက် ကော်မတီဝင်များ အားလုံး တက်ရောက်နိုင်မှု ရှိ/မရှိ စစ်ဆေးခဲ့ပါသလား။ မတက်ရောက်နိုင်ခဲ့ပါက မှတ်ချက်တွင် ရှင်းလင်းပါ။	✓		

ကျေးဇူးတင်တောင်းဆိုရန် အထောက်အကူပြုကော်မတီ ကျား (၅) မ - ၈ ၇ ၆၁ က

- (၁) ကျေးဇူးတင်တောင်းဆိုရန် အထောက်အကူပြုကော်မတီ
 - ကျား - ဦးကောင်ပိုင် (ပုဂံ)
 - မ - ဒေါ်ခင်စန်းစိန် (ပုဂံ)
- (၂) ဝန်ထုပ်ထွေးဆောင်ရွက်ကော်မတီ
 - မ - ဒေါ်ခင်စု (ပုဂံ)
 - မ - ဒေါ်ဖွားစိန် (အဖွဲ့ဝင်)
 - ကျား - ဦးကောင်စော်ထွန်း (မြတ်တမ်းထိန်း)

- (၃) စာတင်ကြည့်ကြီးကြပ်ရေး ကော်မတီ
 - ကျား - ဦးမောင်သန်း (ပုဂံ)
 - ကျား - ဦးမင်းစိုး (အဖွဲ့ဝင်)
 - မ - ဒေါ်မိမိ (အဖွဲ့ဝင်)

- (၄) လည်ပတ်ထိန်းသိမ်းရေးဆောင်ရွက်ကော်မတီ
 - မ - ဒေါ်စိန်မြင့် (ပုဂံ)
 - မ - ဒေါ်စွေးခင် (အဖွဲ့ဝင်)
 - ကျား - ဦးလှသိန်း (အဖွဲ့ဝင်)

- (၅) စေ့နပ် အကဲဖြတ် တိုင်ကြားရေး ကော်မတီ
 - ကျား - ဦးဝင်းလေး
 - မ - ဒေါ်ထားကြည်

- (၆) စောင့်ရှောက်ရေး
 - ကျား - ဦးကျော်သန်းဝင်း
 - မ - ဒေါ်ဇင်မာဦး

- (၇) ကဏ္ဍရေးဓာတ်
 - ကျား - ဦးထိုက်ဝင်း

ကျေးဇူးတင်စာတို: အထောက်အကူပြုကော်မတီ ကျား (၈) မ (၈)

၉ ကျေးဇူးတင်စာတို: အထောက်အကူပြုကော်မတီ

ကျား - ဦးဆောင်ဖို့ (၃၈၅)

မ - ဒေါ်ခင်စန်းဂျီ (၃၈၅)

၁၀ ဝယ်ယူရေးကော်မတီ

ကျား - ဦးဆောင်စေထွန်း (၃၈၅)

ကျား - ဦးချစ်ထွန်း (ဗဟိုကော်မတီထွန်း)

မ - ဒေါ်ဖွားစိန် (အဖွဲ့ဝင်)

၁၁ စောင့်ကြည့်ကြီးကြပ်ရေး ကော်မတီ

ကျား - ဦးပိုင်စိုး (အဖွဲ့ဝင်)

မ - ဒေါ်မြင့်မြင့်ခိုင် (အဖွဲ့ဝင်)

မ - ဒေါ်မိခင် (၃၈၅)

၁၂ လုပ်ထုပ်ထုတ်ဝယ်ရောင်း ဆက်ကော်မတီ

မ - ဒေါ်ထွေးခင် (၃၈၅)

မ - ဒေါ်စိန်မြိုင် (အဖွဲ့ဝင်)

ကျား - ဦးလှဝင်း (အဖွဲ့ဝင်)

၅) ဝေဖန်အဓိပ္ပာယ် တိုင်ကြားရေး တာရီခံ

ကျား - ဦးဇော်ခန့်

မ - မိအေးစု

၆) စောနု၊ ဝန်ထမ်း

ကျား - ဦးကျော်သန်းစင်

မ - ဒေါ်မင်းစာဦး

၇) ဘဏ္ဍာရေးစာရေး

ကျား - ဦးသန်းဝင်းအောင်

ကော်မတီဝင်များ ရွေးချယ်ခြင်းနှင့် ကျေးရွာ ဖွံ့ဖြိုးရေးဆောင်ရွက်မှု မှတ်တမ်း

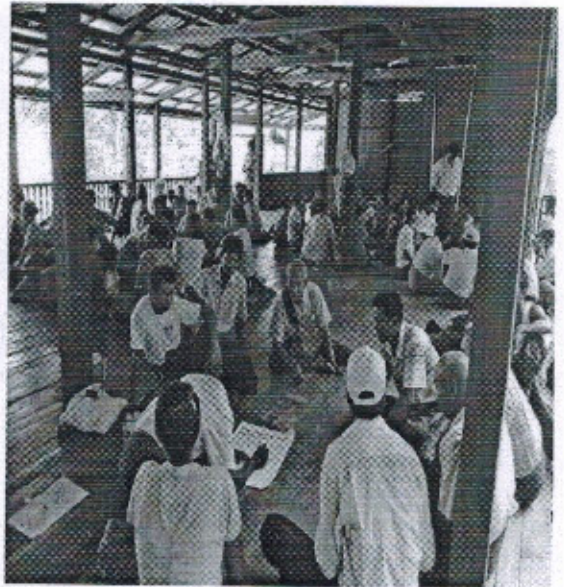

ပုံစံ-၁ ကျေးရွာအခြေစိုက်အချက်အလက်များ (Form PC 1)

လက်ညွှန်ရွက်/ ကျေးရွာထစ်ရွာသို့ ပထမဆုံး မိတ်ဆက်ဇနီးသွားရောက်သောအခါ လူထုစည်းရုံးရေးများသည် ကျေးရွာခေါင်းဆောင်များအားကျေးရွာအချက်အလက်များကိုပေးအောင်ပေးတောင်းခံရသည်။ ဤအချက်အလက်များကိုစီမံကိန်းမိတ်ဆက်အစည်းဝေးမတိုင်မီတောင်းခံရမည်။ စီမံကိန်းမိတ်ဆက်အစည်းဝေးတွင် လူထုစည်းရုံးရေးများသည် ဤအချက်အလက်များအားစစ်ဆေးပြီးမှန်ကန်အောင်ပြုလုပ်ရမည်။ ပြီးနောက်တွင် လူထုစည်းရုံးရေးများ သတင်းအချက်အလက်ထံသို့ Tablets မှတစ်ဆင့်ဖြည့်သွင်းရမည်။

ကျေးရွာအုပ်စုအမည် ဦးအောင်မြင်မြင့်	ကျေးရွာအုပ်စုအမည် အိန္ဒိယနယ် ၀၃-၇၆၂၅၂၃၃၄	လူထုစည်းရုံးရေးအမည် ၆၆၆မြင့်မြင့်အေး
ပြည်နယ်တိုင်းဒေသကြီး စစ်ကိုင်း	ပြည်နယ် ၆၆၆မြင့်မြင့်မြင့်	ကျေးရွာအုပ်စုအမည် မြင့်မြင့်မြင့်

လူမျိုးစု	အိမ်ထောင်စုအရေအတွက်	ကျားကွယ်သည့်ဘာသာ	အိမ်ထောင်စုအရေအတွက်
လူမျိုးစု (၁) ကတူ	၉၆	ဘာသာ(၁) ကတူ	၁၀၂
လူမျိုးစု (၂) မြန်မာ	၅၆၆-၄/၅၈-၅	ဘာသာ(၂)	၆၆
လူမျိုးစုစရာ		ဘာသာစရာ	

	အမျိုးသား(အရေအတွက်)	အမျိုးသမီး(အရေအတွက်)
လူဦးရေ	၂၅၃	၃၆၄
အိမ်ထောင်စု	၆၆	၃၄

(၁) လက်လုပ်မီအသုံးပြုနိုင်သည့် အထောက်အကူပစ္စည်းများ

စာတမ်းကျောင်း	အမှတ် ခြံမပါ	ကျန်းမာရေး	အမှတ် ခြံမပါ	ဘာသာရေးအထောက်အကူ	အမှတ် ခြံမပါ
အထက်တန်းကျောင်း	<input type="checkbox"/>	စောင့်	<input type="checkbox"/>	စေတီ	<input checked="" type="checkbox"/>
အလယ်တန်းကျောင်း	<input type="checkbox"/>	ကျန်းမာရေးဌာန	<input type="checkbox"/>	ဘုန်းကြီးကျောင်း	<input checked="" type="checkbox"/>
မှလတန်းကျောင်း	<input checked="" type="checkbox"/>	ကျန်းမာရေးဌာန	<input type="checkbox"/>	ဟိန္ဒူဘုရားကျောင်း	<input type="checkbox"/>
မူကြိုကျောင်း	<input checked="" type="checkbox"/>	ဆေးပေးခန်း	<input type="checkbox"/>	ရေခဲထောက်ကျောင်း	<input type="checkbox"/>
အခြား	<input type="checkbox"/>	အခြား	<input type="checkbox"/>	မင်္ဂလာ	<input type="checkbox"/>
				အခြား	<input type="checkbox"/>
မှတ်စုတ်		မှတ်စုတ်		မှတ်စုတ်	



လူထုပဟိုပြုစီမံကိန်း၊စီမံကိန်းလက်စွဲ
အပိုင်း-၃ ၂၉.၉.၂၀၁၅

(ဂ) ကျွမ်းကျင်သူများမှတ်တမ်း ၊ ကျေးရွာတွင်နေထိုင်သော သို့မဟုတ် တခြားရွာမှလာရောက်သောကျွမ်းကျင်သူများ

(၁) တာသင်ကျောင်း			(၂) ကျန်းမာရေး			(၃) လက်မှုပညာရှင်		
	ရွာတွင်နေထိုင်သူ	အခြားရွာမှလာသူ		ရွာတွင်နေထိုင်သူ	အခြားရွာမှလာသူ		ရွာတွင်နေထိုင်သူ	အခြားရွာမှလာသူ
မူလတန်းပြဆရာ၊ဆရာမ	<input checked="" type="checkbox"/>	<input checked="" type="checkbox"/>	ဆရာဝန်	<input type="checkbox"/>	<input type="checkbox"/>	လက်သမား	<input checked="" type="checkbox"/>	<input type="checkbox"/>
အထက်တန်းပြဆရာ၊ဆရာမ	<input type="checkbox"/>	<input type="checkbox"/>	လက်ထောက်ကျန်းမာရေးမှူး	<input type="checkbox"/>	<input type="checkbox"/>	ပန်းရုံ	<input checked="" type="checkbox"/>	<input type="checkbox"/>
အလက်တန်းပြဆရာ၊ဆရာမ	<input type="checkbox"/>	<input type="checkbox"/>	အမျိုးသမီးကျန်းမာရေးဆရာမ	<input type="checkbox"/>	<input type="checkbox"/>	လျှပ်စစ်ဆိုင်ရာ	<input checked="" type="checkbox"/>	<input type="checkbox"/>
မူကြိုဆရာ၊ဆရာမ	<input checked="" type="checkbox"/>	<input type="checkbox"/>	အရံသားဖွား	<input type="checkbox"/>	<input type="checkbox"/>	ရေပြန်သွယ်သူ	<input checked="" type="checkbox"/>	<input type="checkbox"/>
အခြား	<input type="checkbox"/>	<input type="checkbox"/>	ပြည်သူ့ကျန်းမာရေးလုပ်သား (၁)/(၂)	<input type="checkbox"/>	<input type="checkbox"/>	စက်ပြင်ဆရာ	<input checked="" type="checkbox"/>	<input type="checkbox"/>
မှတ်ချက်			မှတ်ချက်			မှတ်ချက်		

(ဃ) ကျေးရွာသို့ ရောက်ရှိနိုင်သည့်လမ်းအခြေအနေ / ကျေးရွာတစ်ရွာသည် ၎င်း၏ကျေးရွာအုပ်စုနှင့် ဆက်သွယ်ထားသောလမ်းအခြေအနေ (အောက်ပါတို့ကိုပိုင်းပါ)

ကျောက်ကြမ်းလမ်း: ကတ္တရာလမ်း: ကွန်ကရစ်လမ်း: မော်တော်ဆိုင်ကယ်လမ်း:
ကျောက်ခင်းလမ်း: မြေသားလမ်း: လူသွားလမ်း: အခြား: _____

(င) ကျေးရွာဖွံ့ဖြိုးမှုစီမံချက်

(၁) လူထုပဟိုပြုစီမံကိန်းမစတင်မှီ ဤကျေးရွာတွင်ကျေးရွာဖွံ့ဖြိုးမှု စီမံချက်ရှိခဲ့ပါသလား? ရိပ်ပါသည်/မရှိပါ/မသိပါ
(၂) ရှိခဲ့ပါလျှင် ဤစီမံချက်ကို မည်သည့် ခုနှစ်တွင်ပြင်ဆင်ခဲ့ပါသနည်း? နှစ်-----/မသိပါ
(၃) ဤစီမံချက်ကို မြို့နယ်မှအတည်ပြုခဲ့ပါသလား? ပြုခဲ့ပါသည်/မပြုခဲ့ပါ/မသိပါ

(စ) ခရီးအကွာအဝေး

(၁) ဤကျေးရွာ၏ပဟိုမှ၎င်းကျေးရွာအုပ်စု၏ပဟိုအထိခရီးမိုင်မည်မျှကွာဝေးသနည်း? မိုင်-----/မသိပါ
(၂) ဤကျေးရွာမှ ၎င်းကျေးရွာအုပ်စုပဟိုအထိသွားလာရာတွင်ကြာမြင့်သည့်အချိန် ၃၀ မိနစ်-----နာရီ

ခြောက်သွေ့ရာသီတွင်ကြာချိန်-----၂၅-----ထော်လာရီ/မော်တော်ဆိုင်ကယ်/ခြေလျှင်/လား/မော်တော်ဘုတ်/
အခြား: -----
မိုးရာသီတွင်ကြာချိန်-----၃၀-----ထော်လာရီ/မော်တော်ဆိုင်ကယ်/ခြေလျှင်/လား/မော်တော်ဘုတ်/
အခြား: -----

(ဆ) ပတ်ဝန်းကျင်ဆိုင်ရာသဘာဝဘေးအန္တရာယ် -

ဤကျေးရွာတွင်ကြေးခြင်းကဲ့သို့ သဘာဝဘေးအန္တရာယ်ကျရောက်ဖူးခြင်းရှိပါသလား။

မရှိပါ ရှိပါသည် ရှိလျှင်ဖော်ပြပါ-----



(ခ) ကျေးရွာတွင် ဇွဲစည်းထားသော အဖွဲ့အစည်းများ
လူထုဝဟိုပြုစီမံကိန်းမတိုင်မီ ဤကျေးရွာတွင် ကျေးရွာဖွံ့ဖြိုးရေးအတွက် အစိုးရ(သို့)ရွာသားများကိုယ်တိုင်(သို့) စီမံကိန်းတစ်ခုခုမှ
ဇွဲစည်းထားသည့် အဖွဲ့အစည်းများရှိပါသလား။

- (၁)-----
- (၂)-----

ကျေးရွာခေါင်းဆောင်

အမည် ဦး.အောင်မြင်

လက်မှတ် နေ့စွဲ ၈.၃.၂၀၁၆

လူထုစည်းရုံးရေးမှူး

အမည် ဒေါ်မြင့်မြင့်အေး

လက်မှတ် နေ့စွဲ ၈.၃.၂၀၁၆



ပုံစံ - ၈ - ၁ ကျေးရွာအချက်အလက်အလက်များ (Form PC 1)

လမ်းညွှန်မှုကို ကျေးရွာတစ်ရွာသို့ ပထမဆုံးမိသိဆက်စဉ် သွားရောက်သောအခါ လူထုစည်းရုံးရေးသည် ကျေးရွာခေါင်းဆောင်များအား ကျေးရွာအချက်အလက်များကို မေတ္တာရပ်ခံ၍ တောင်းခံရသည်။ ဤအချက်အလက်များကို မိခံကိန်းမိတ်ဆက်အစည်းကေးစတိုင်မီတောင်းခံရမည်။ မိခံကိန်းမိတ်ဆက်အစည်းကေးတွင် လူထုစည်းရုံးရေးမှူးသည် ဤအချက်အလက်များအား စစ်ဆေးပြီး မှန်ကန်အောင်ပြုလုပ်ရမည်။ ပြီးနောက်တွင် လူထုစည်းရုံးရေးမှူးမှ သတင်းအချက်အလက်ထဲသို့ Tablets မှတစ်ဆင့် ဖြည့်သွင်းရမည်။

ကျေးရွာခေါင်းဆောင် အမည် ဦးကျော်ဦး	ကျေးရွာခေါင်းဆောင်၏ ဖုန်းနံပါတ် ၀၅-၃၆၅၂၆၇၀	လူထုစည်းရုံးရေးမှူး၏ အမည် ဒေါ်မြင့်မြင့်အေး
ပြည်နယ်တိုင်းဒေသကြီး	မြို့နယ်	ဗဟိုဌာန
ကျေးရွာအုပ်စုအမည် ကျေးရွာအုပ်စုအမည် ကျေးရွာ အားပေးဌာန		

က။ လူဦးရေ

လူမျိုးစု	အိမ်ထောင်စုံအရေအတွက်	ကိုးကွယ်သည့်ဘာသာ	အိမ်ထောင်စုံအရေအတွက်
လူမျိုးစု (၁) ကလေး	၁၀၄	ဘာသာ (၁) - ဗုဒ္ဓ	၁၀၄
လူမျိုးစု (၂) -----		ဘာသာ (၂) -----	
လူမျိုးစု (၃) -----		ဘာသာ (၃) -----	
လူမျိုးစုရော အခြား -----		ဘာသာရော -----	
	အရေအတွက်		
မသန်စွမ်းသူများ	၆		
သက်ကြီးရွယ်အိုများ (၆၅ နှစ် နှင့် အထက်)	၅၂		
စစ်ဘေးရှောင်			

	အမျိုးသား (အရေအတွက်)	အမျိုးသမီး (အရေအတွက်)
လူဦးရေ		
လူမျိုးစု (၁) -----	၂၆၆	၃၆၆
လူမျိုးစု (၂) -----		
လူမျိုးစု (၃) -----		
အခြား -----		
အိမ်ထောင်စုံစီစီး	၆၀	၃၆

(ခ) အခြေခံအထောက်အပံ့ အသုံးအဆောင်များ

စာအုပ်စာအုပ်များ	အမှတ် ခြင်ပါ	ကျန်းမာရေး	အမှတ် ခြင်ပါ	ဘာသာရေး အထောက် အပံ့များ	အမှတ် ခြင်ပါ
အထက်တန်းကျောင်း	<input type="checkbox"/>	ဆေးရုံ	<input type="checkbox"/>	စေတီ	<input checked="" type="checkbox"/>
အလယ်တန်းကျောင်း	<input type="checkbox"/>	ကျန်းမာရေးဌာန	<input type="checkbox"/>	ဘုန်းကြီးကျောင်း	<input checked="" type="checkbox"/>
မူလတန်းကျောင်း	<input checked="" type="checkbox"/>	ကျန်းမာရေးဌာနနှင့်	<input type="checkbox"/>	ဟိန္ဒူဘုန်းကျောင်း	<input type="checkbox"/>
မှတ်တမ်းကျောင်း	<input checked="" type="checkbox"/>	ဆေးပေးခန်း	<input type="checkbox"/>	ရေစယာန်ကျောင်း	<input type="checkbox"/>
အခြား	<input type="checkbox"/>	အခြား	<input type="checkbox"/>	ဗလ	<input type="checkbox"/>
				အခြား	<input type="checkbox"/>
မှတ်တမ်း		မှတ်တမ်း		မှတ်တမ်း	



လူထုပတ်ဝန်းကျင်ထိခိုက်စွန့်စားမှု
အပိုင်း-၃ ၉.၉.၂၀၁၅

ပုံစံ ၈-၂ - စီမံကိန်းစက်ဝန်းအချိန်ဇယား (PC 2)

လမ်းညွှန်ချက်-သက်ဆိုင်ရာလူထုစည်းရုံးရေး/လက်ထောက်နည်းပညာနည်းပညာများဖြင့် အဆင့်မြှင့်တင်ရေးအတွက် ဤပုံစံကိုဖြည့်သွင်းရမည်။	စီမံကိန်းစက်ဝန်းအဆင့်တစ်ခုစီ	ပြီးစီးတိုင်းကျေးရွာနှင့်
စည်းရုံးရေးများ/ဝန်ထမ်း အစဉ် ငါ့မြေမြင်အစော့	စက်ဝန်းအားပုတ်ခြစ်ပါ <input type="checkbox"/> စက်ဝန်း(၅) <input type="checkbox"/> စက်ဝန်း(၃) <input type="checkbox"/> စက်ဝန်း(၃)	
နေ့စွဲ ၁၀.၃.၂၀၁၆	စက်ဝန်းအားပုတ်ခြစ်ပါ	
ပြည်နယ်/တိုင်း၊ စစ်ကိုင်း	ကျေးရွာအုပ်စု	ကျေးရွာ နာယက

စီမံကိန်းစီမံကိန်းအဆင့်များ	နေ့စွဲ		အစည်းအဝေးတွင်တက်ရောက်သူအရေအတွက်		
	စတင်သည့်နေ့	ပြီးဆုံးသည့်နေ့	အမျိုးသားအရေအတွက်	အမျိုးသမီးအရေအတွက်	လူမျိုးစုတစ်ရပ်ရပ်အရေအတွက်
၁. ကျေးရွာစီမံကိန်း စိတ်ဝင်စားမှုအစည်းအဝေး	၁၀.၃.၂၀၁၆	၁၃.၃.၂၀၁၆	၂၀	၅၃	၇၃
၂. ကျေးရွာဖွံ့ဖြိုးရေး စီမံချက်ရေးဆွဲခြင်း အစည်းအဝေး	၉.၃.၂၀၁၆	၉.၃.၂၀၁၆	၃၇	၉၂	၁၂၉
၃. ကျေးရွာအုပ်စု လုပ်ငန်း ဆုံးဖြတ်ချက်ချသည့်အစည်းအဝေး					
၄. မြို့နယ်အဆင့်စီမံကိန်းရေးဆွဲရေးနှင့်အကောင်အထည်ဖော်ရေးကော်မတီ၏ စီမံကိန်း သုံးသပ်မှုအစည်းအဝေး					
၅. မြို့နယ် စီမံကိန်းရေးဆွဲရေးနှင့်အကောင်အထည်ဖော်ရေးကော်မတီ၏စီမံကိန်းကြားသည့်အစည်းအဝေး	၂၅.၄.၁၆	၂၅.၄.၁၆	၂၀	၅၃	၇၃
၆. စီမံကိန်းလုပ်ငန်းခွဲစီမံချက်ရေးဆွဲခြင်း အစည်းအဝေး	၈.၅.၁၆	၈.၅.၁၆	၈၅	၈၅	၁၇၀
၆.၀၊ စီမံကိန်းလုပ်ငန်း အကောင်အထည်ဖော်ရေးအစီအစဉ် ရေးဆွဲခြင်း	၃၀.၅.၁၆	၃၀.၅.၁၆	၁၆	၅၉	၇၅



လူထုပတ်ဝန်းကျင်ထိခိုက်မှုစီမံကိန်းလက်စွဲ
အပိုင်း-၃ ၂၉.၉.၂၀၁၅

၆.၂။ ဝယ်ယူရေးအစီအစဉ် ရေးဆွဲခြင်း	၃၀၆၀၆	၃၀၆၀၆	၃၆	၅၉	၇၅	
၆.၃။ ဘဏ္ဍာရေးကုန်ကျမှု လျာထားအစီအစဉ် ရေးဆွဲခြင်း	၃၀၆၀၆	၃၀၆၀၆	၃၆	၅၉	၇၅	
၆.၄။ ပြင်/ထိန်းအစီအစဉ် ရေးဆွဲခြင်း	၃၀၆၀၆	၃၀၆၀၆	၃၆	၅၉	၇၅	
၇. စီမံကိန်းလုပ်ငန်းခွဲ တိုးတက်မှု စောင့်ကြည့်လေ့လာခြင်းအစည်းအဝေး	၀	၀	၀	၀	၀	၀
၇.၁။ အစည်းအဝေး ပထမအကြိမ်	၂၉၆၀၆	၂၉၆၀၆	၇	၇	၁၄	၈၁၂၁၄
၇.၂။ အစည်းအဝေး ဒုတိယအကြိမ်	၃၀၇၀၆	၃၀၇၀၆	၇	၇	၁၅	၈၁၂၁၅
၇.၃။ အစည်းအဝေး တတိယအကြိမ်	၂၇၀၆	၂၇၀၆	၆	၇	၁၃	၈၁၂၁၃
၈. စီမံကိန်းလုပ်ငန်းခွဲ အပြီးသတ်စစ်ဆေးခြင်းအစည်းအဝေး	၃၀၇၀၆	၃၀၇၀၆	၃၀	၅၄	၉၄	
၉. လူထုပတ်ဝန်းကျင်ထိခိုက်မှုအစည်းအဝေး						



ပုံစံ - ၈ - ၂ - စီမံကိန်းစက်ဝန်းအချိန်ဇယား (PC 2)

လမ်းညွှန်ချက် သက်ဆိုင်ရာလူထုစည်းရုံးရေး/လက်ထောက်နည်းပညာများမှ စီမံကိန်းစက်ဝန်းအဆင့်တစ်ခုစီဖြစ်ပြီး ကျေးရွာအုပ်စုအတွက် ဤပုံစံကို ဖြည့်သွင်းရမည်။

စည်းရုံးရေးမှူး/ဝန်ထမ်း အမည် _____ စက်ဝန်းအားအမှတ်ဖြစ်ပါ စက်ဝန်း(၁) စက်ဝန်း(၂) စက်ဝန်း(၃)

နေ့စွဲ _____ ဝက်ဝန်း (၄) _____ ကျေးရွာ နာမည် _____

ပြည်နယ်/တိုင်း _____ မြို့နယ် _____ ကျေးရွာအုပ်စု _____

စီမံကိန်းဆောင်ရွက်မှုအဆင့်များ	နေ့စွဲ		အစည်းအဝေးတွင်တက်ရောက်သူအရေအတွက်			
	စတင်သည့် နေ့	ပြီးဆုံးသည့်နေ့	အမျိုးသား အရေအတွက်	အမျိုးသမီး အရေအတွက်	အိမ်ထောင်စု အရေအတွက်	လူမျိုးစုတက်ရောက်သူ အရေအတွက် နှင့် လူမျိုးစုအမည်
၁။ ကျေးရွာစီမံကိန်း မိတ်ဆက်အစည်းအဝေး	၁၆.၁.၂၀၁၇	၁၆.၁.၂၀၁၇	၄၁	၅၄	၈၅	ကဏ္ဍ: ၂၉၅
၂။ ကျေးရွာဖွံ့ဖြိုးရေး စီမံချက်ရေးဆွဲခြင်း အစည်းအဝေး	၂၀.၁.၂၀၁၇	၂၁.၁.၂၀၁၇	၄၄	၈၈	၁၃၂	ကဏ္ဍ: ၁၃၂
၃။ ကျေးရွာအုပ်စု လုပ်ငန်းဆုံးဖြတ်ချက်ချသည့် အစည်းအဝေး	၂၄.၁.၂၀၁၇	၂၄.၁.၂၀၁၇	၈	၁၁	၁၉	ကဏ္ဍ: ၁၉
၄။ မြို့နယ်အဆင့် စီမံကိန်းရေးဆွဲရေး နှင့် အကောင်အထည်ဖော်ရေးကော်မတီ၏ စီမံကိန်း သုံးသပ်မှု အစည်းအဝေး				၈၆	၈၆	ကဏ္ဍ: ၈၆
၅။ မြို့နယ် စီမံကိန်းရေးဆွဲရေး နှင့် အကောင်အထည်ဖော်ရေး ကော်မတီ၏ဆုံးဖြတ်ချက်ကို ရွာသို့ အသိပေး အကြောင်းကြားသည့် အစည်းအဝေး	၉.၃.၂၀၁၇	၉.၃.၂၀၁၇	၃၁	၇၃	၁၀၄	ကဏ္ဍ: ၁၀၄
၆။ စီမံကိန်းလုပ်ငန်းခွဲစီမံချက်ရေးဆွဲခြင်း အစည်းအဝေး						
၆.၁။ စီမံကိန်းလုပ်ငန်း အကောင်အထည်ဖော်ရေးအစီအစဉ် ရေးဆွဲခြင်း	၁၆.၃.၂၀၁၇	၁၆.၃.၂၀၁၇	၂၇	၆၆	၉၃	ကဏ္ဍ: ၉၃



လူထုပဟိုပြုစီမံကိန်း၊စီမံကိန်းလက်စွဲ

အပိုင်း-၃ ၂၉.၉.၂၀၁၅

ဂ. ဤကျေးရွာ၏ လာမည့်(၃)နှစ်အတွက် ဦးစားပေး ဖွံ့ဖြိုးတိုးတက်မှု လုပ်ငန်း အစီအစဉ်များအားဖော်ပြပါ။

(လူထုပဟိုပြုစီမံကိန်း ရန်ပုံငွေအတွက် အဆိုပြုသော အစီအစဉ်များကိုဦးစားပေး အဆင့်အလိုက်ဖော်ပြပြီး ကျန်လူထုပဟိုပြု စီမံကိန်း ရန်ပုံငွေအရင်းအမြစ်နှင့် မပတ်သက်သည့်အစီအစဉ်များလည်းဖော်ပြရန်ဖြစ်သည်)

ကျေးရွာအတွက်ဦးစားပေးဖွံ့ဖြိုးတိုးတက်မှု လုပ်ငန်းစဉ်များ	အဆိုပြုသူ (အမျိုးသားများ/ အမျိုးသမီးများ/ အမျိုးသား+အမျိုးသမီး)	လူထုပဟိုပြုစီမံကိန်းအတွက်အဆိုပြုသည် (ဦးစားပေးအဆင့် အလိုက် ဖော်ပြပါ)	ခန့်မှန်း ကုန်ကျစရိတ်	အကျိုးခံစားခွင့်ရှိသူခန့်မှန်းခြေအရေအတွက်
၁ စာသင်ကျောင်း-၀၉-၆၆၂၅၀၇၄	က + မ	၂	၄,၂၀၀,၀၀၀	၁၁၆
၂ မူကြိုအောက်ရုံဂံတက္ကသိုလ်	က + မ	၁	၄,၅၀၀,၀၀၀	၂၅၆
၃ ရွာအတွက် ခရီးသွားတံတား	က	၄	၅,၄၀၀,၀၀၀	၆၃၈
၄ ရွာထွင်းတံတား-နားဆင်းစာတစ်ကောင်	က	၃	၃,၈၀၀,၀၀၀	၆၂၈
၅ စတုရန်းပုံစံ-ကြားပေး-ပြုစု	က	၅	၅,၅၀၀,၀၀၀	၆၃၈
၆ ပယ်နှက်ကြီးသွားကြားပေး-ပြုစု	က	၆	၂,၀၀၀,၀၀၀	၆၃၈

ဥက္ကဋ္ဌ၊ ကျေးရွာစီမံကိန်းအထောက်အကူပြုကော်မတီမှအတည်ပြုသည်။

အမည်- ဦးအောင်လှိုင် လက်မှတ် [Signature] နေ့စွဲ- ၂၆.၉.၂၀၁၆

၇	ပယ်နှက်ကြီးသွားတံတားပြုစု	က	၇	၄,၀၀၀,၀၀၀	၆၃၈
၈	ကျောင်းဆရာတင်-စာသင်ကျောင်း	(၁၁)	၈	၅,၅၀၀,၀၀၀	၆၃၈
၉	ပက်ပံကျွန်းကျောင်းပြုစု	မ	၉	၃,၀၀၀,၀၀၀	၆၃၈
၁၀	တောင်ပေါ်ကျွန်းပေး-ပြုစု	(၁၀)	၁၀	၂,၅၀၀,၀၀၀	၆၃၈



ပုံစံ - ၀ - ၃ ကျေးရွာခွဲ ခြံရေး ဦးစားပေးအပ်အခွင့် (Form PC 3)

လမ်းညွှန်မှတ် အဆင့်(၃) ကျေးရွာမှော်မှန်းချက်အစည်းအဝေး ခြံဆုံးသောအခါ ကျေးရွာပိတ်ပိတ် အထောက်အကူပြု ကော်မတီသည် လူထုစည်းရုံးရေးများအကူအညီဖြင့် ဤပုံစံကိုပြည့်စုံအောင် ဖြည့်သွင်းရမည်။

လူထုစည်းရုံးရေးများ/ဝန်ထမ်း အမည် ဒေါ်မြင့်မြင့်အေး
 နေ့စွဲ ၂၀၁၁.၀၂.၀၇ စက်ဝန်းအား အမှတ်ခြစ်ပါ (✓) = စက်ဝန်း(၀)
 ✓စက်ဝန်း(၂) = စက်ဝန်း(၃) = စက်ဝန်း(၄)

ခြည်နှောင်/တိုင်း စစ်ကိုင်း ခြံနှယ်/ဒုံး ကျေးရွာအုပ်စုလက်အောက်ရှိ ကျေးရွာ ရွာဒဂုံ

က။ အခက်အခဲအတားအဆီးများအားလေးနှစ်ခြင်း - ယခုလက်ရှိအခြေအနေတွင် ဤကျေးရွာခွဲ ခြံတိုးတက်ရေးအတွက် အဓိက အခက်အခဲအတားအဆီးများသည် ဖြေရှင်းမှုများဖြစ်ပါသည်။ (အမျိုးသား/သမီး အနည်းဆုံးအခက်အခဲ ၅ ခုစီဖော်ပြပါ)

အမျိုးသား အဖွဲ့မှ တင်ပြသောအခက်အခဲအတားအဆီးများ	အမျိုးသမီး အဖွဲ့မှ တင်ပြသောအခက်အခဲအတားအဆီးများ
၀ ယုတ္တရားအခက်အခဲ	၀ ယုတ္တရားအခက်အခဲ
၂ လမ်းအခက်အခဲ	၂ လမ်းအခက်အခဲ
၃ ရေအခက်အခဲ	၃ ရေအခက်အခဲ
၄ အခြေခံအဆောက်အအုံ အခက်အခဲ	၄
၅	၅

ခ။ မှော်မှန်းခြင်း - နောင်လာမည့် (၅) နှစ် အတွင်း ကျေးရွာခွဲ ခြံရေး မှော်မှန်းလျာထားချက်များအား တင်ပြပါ။

အမျိုးသားအဖွဲ့မှ တင်ပြသောမှော်မှန်းချက်များ	အမျိုးသမီးအဖွဲ့မှ တင်ပြသောမှော်မှန်းချက်များ
၀ လမ်းလုံးဆက်သွယ်ရေးကောင်းမွန်ပြီ	၀ လမ်းလုံး ဆက်သွယ်ရေးကောင်းမွန်ပြီ
၂ ယုတ္တရားကျန်းမာရေးကုသမှု	၂ ယုတ္တရားကောင်းမွန်ပြီ၊ မာမာကုသမှု
၃ အဆင့်မြင့် မားကြီးစီမံကျွေးမွှား	၃
၄ ဖြစ်လာစေရန်	၄
၅	၅

ဂ။ လူထုပိတ်ပိတ် လာမည့် (၄) နှစ်အတွက် အကျုံးဝင်သော ဦးစားပေး ခွဲခြားတိုးတက်မှု လုပ်ငန်း အစီအစဉ်များအားဖော်ပြပါ။

အဆင့်	ကျေးရွာအတွက် ဦးစားပေး ခွဲခြားတိုးတက်မှု လုပ်ငန်းစဉ်များ	အဆိုပြုသူ (အမျိုးသားများ/ အမျိုးသမီးများ/အမျိုးသား+ အမျိုးသမီး)	ခန့်မှန်းကုန်ကျ စရိတ်	အကျိုးခံစားခွင့်ရှိသူ ခန့်မှန်းခြေ အရေအတွက်
၀	ရွာတွင်းလမ်းပြင်ဖန်တီးခြင်း	က + ဗ	၆,၄၀၀,၀၀၀	၆၁၅
၂	ဆေးရုံကျေးဇူးတင်ဆောင်ရွက်ခြင်း	က + ဗ	၅,၀၀၀,၀၀၀	။
၃	ရွာတွင်းတံတား၊ ချောင်းမြစ်	က + ဗ	၈,၃၀၀,၀၀၀	။
၄	လမ်းပန်းဆက်သွယ်ရေး	က + ဗ	၆,၈၀၀,၀၀၀	။
၅	ရေတွင်းပြင်ဖန်တီးခြင်း	ဇ	၂,၅၀၀,၀၀၀	။
၆	ကျေးရွာခွဲမှတစ်ဆင့်	က	၁၆,၅၀၀,၀၀၀	။
၇	ရေတွင်း (၂) တွင်းတူးဖော်ခြင်း	ဗ	၇,၀၀၀,၀၀၀	။

သေး လူတုတ်မိတ်နိဗ္ဗာန်၏ လာမည့် (၄) နှစ်အတွက် အတန်းမဝင်သော ဦးစားရေး ဖွံ့ဖြိုးတိုးတက်မှု လုပ်ငန်း အစီအစဉ်များအားဖော်ပြခြင်း

အဆင့်	ကျေးရွာအတွက် ဦးစားရေး ဖွံ့ဖြိုးတိုးတက်မှု လုပ်ငန်းစဉ်များ	အဆိုပြုသူ (အမျိုးသားများ/အမျိုးသမီးများ/အမျိုးသားအမျိုးသမီး)	အခန်းကဏ္ဍ
၁	လက်မှုပညာသင်တန်း	အမျိုးသမီး	
၂	စက်မှုခြံအောက် အစားအစာ	မ	
၃			
၄			
၅			

ခေါင်းဆောင်၊ ကျေးရွာမိတ်နိဗ္ဗာန်အထောက်အကူပြုကော်မတီမှ အတည်ပြုသည်။

အမည် ဦးအောင်မြင့် လက်မှတ် [Signature] နေ့စွဲ ၂၀၁၁-၂၀၁၇



ပုံစံ - ၈ - ၄ ကျေးရွာအုပ်စုစီမံကိန်းလုပ်ငန်းခွဲရွေးချယ်ခြင်းပုံစံ (Form PC 4)

လမ်းညွှန်ချက်၊ စီမံကိန်းလုပ်ငန်းခွဲရွေးချယ်မှုအစည်းအဝေးပြီးနောက်တွင် ကျေးရွာအုပ်စုမှ CF/TF တို့၏ အကူအညီရယူ၍ ကျေးရွာစီထောက်ကော်မတီမှ လက်မှတ်ရေးထိုးပြီး အဆိုပါပုံစံအား ပြည့်စုံအောင်ဖြည့်သွင်းရမည်။ ဤပုံစံအား ပြည့်စုံစွာဖြည့်သွင်းပြီးပါက ကျေးရွာအုပ်စုမှ ဦးတိုးတက်ရေးစီမံချက်တွင် TPIC သို့ ပေးပို့ရန်အတွက် နောက်ဆက်တွဲအဖြစ် ထားရှိရမည်။ CF မှ ကျေးရွာတစ်ရွာချင်းစီ၏ စီမံကိန်းလုပ်ငန်းခွဲဆိုင်ရာ အချက်အလက်များကို MIS သို့ ထည့်သွင်းရမည်။ (ယခုစီမံကိန်းလုပ်ငန်းခွဲ မလုပ်ကိုင်သော ကျေးရွာများ မပါဝင်ပါ။)

ကျေးရွာစည်းရုံးရေးမှူး/ဝန်ထမ်းအမည် မြို့ကြေးမြေရေးအောင်
 နေ့စွဲ ၂၄.၁.၂၀၂၂
 ပြည်နယ်/တိုင်း၊ ဝန်းကျင်၊ မြို့နယ် မနဲ၊ မောလ်
 စက်ဝန်းအားအမှတ်ခြစ်ပေးပါ။ (V) စက်ဝန်း(၁)၊ ဖြစ်ကိန်း(၂)၊ စက်ဝန်း(၃)၊ စက်ဝန်း(၄)၊ စက်ဝန်း(၅)

ကျေးရွာအမည်	စောင့်ရှောက်မည့် လုပ်ငန်းများ	အတိုင်းအတာ	ခန့်မှန်း တိုက်ရိုက် အကျိုးခံစားခွင့် ရှိသူများ	အဆိုပြုတင်ပြသူ	ခန့်မှန်းကုန်ကျစရိတ်			စုစုပေါင်း
					စီမံကိန်းမှ ထည့်ဝင်မှု	ကျေးရွာမှ ထည့်ဝင်မှု	အခြားထည့်ဝင်မှု (ဖော်ပြပါ) ထည့်ဝင်ငွေ အမည်/အဖွဲ့	
လယ်နက်ကြီးရွာ	ဧကတွင်းပြားကန် ပြုပြင်ခြင်း	(၅၅၀'x၅၂'x၆") + (၁၀၄၅'x၁၀'x၆") + (၂၀၀'x၅၂'x၁')	၅၂၂ ဦး	ကျား မ အကျား+မ	၀၀၀'၀၀၀'၅၅			၀၀၀'၀၀၀'၅၅
ပေကုန်းရွာ	ဧကတွင်းပြားကန် ပြုပြင်ခြင်း	(၂၀၀၀'x၅၂'x၆") + (၄၀၀'x၁၀'x၆")	၃၈၈ ဦး	ကျား မ အကျား+မ	၀၀၀'၀၀၀'၅၅			၀၀၀'၀၀၀'၅၅
နားယောင်ရွာ	ဧကတွင်းပြားကန် ပြုပြင်ခြင်း	(၅၀၀'x၁၀'x ၆")	၆၃၈ ဦး	ကျား မ အကျား+မ	၀၀၀'၀၀၀'၅၅			၀၀၀၀၀'၀၅၅
နားယောင်ရွာ	ဧကတွင်း ပြုပြင်ခြင်း	(၂၂၅၀'x၅၂'x ၆")	၄၇၈ ဦး	ကျား မ အကျား+မ	၀၀၀'၀၀၀'၅၅			၀၀၀'၀၀၀'၅၅

ရာထူး ကျေးရွာအုပ်စု စီ/ထောက်ကော်မတီ ဥက္ကဋ္ဌ အမည် လက်မှတ် ရက်စွဲ ၂၄.၁.၂၀၂၂ မြို့ကြေးမြေရေးအောင်

သယ်ယူပို့ဆောင်ရေး

ရွာတွင်းကြားလမ်းပြုပြင်ခြင်း: (၁၅၀၀' x ၁၅' x ၀.၆") + (၁၀၄၅' x ၁၀' x ၀.၆") + (၂၀၀' x ၁၅' x ၀.၆")

ရွာတွင်းကြားလမ်းအား ချောင်းကျောက်ခင်းခြင်းလုပ်ငန်းဖြစ်ပါသည်။

လမ်းကျပ်သည်နေရာအား (၁၅)ပေအကျယ်ခင်း၍ လမ်းကျဉ်းသည်နေရာအား (၁၀)ပေအကျယ်ခင်းမည်ဖြစ်သည်။ လမ်းနိမ့်သည်နေရာအား (၁)ပေထူခင်းမည်ဖြစ်သည်။

ပေကုန်းရွာ (ရွာတွင်းကြားလမ်းပြုပြင်ခြင်း: (၂၀၀၀' x ၁၅' x ၆") + (၄၀၀' x ၁၀' x ၆"))

ရွာတွင်းကြားလမ်းအား ချောင်းကျောက်ခင်းခြင်းလုပ်ငန်းဖြစ်ပါသည်။

လမ်းကျပ်သည်နေရာအား (၁၅)ပေအကျယ်ခင်း၍ လမ်းကျဉ်းသည်နေရာအား (၁၀)ပေအကျယ်ခင်းမည်ဖြစ်သည်။

နားယောင်းရွာ => ရွာတွင်းကြားလမ်းပြုပြင်ခြင်း: (၃၀၀၀' x ၁၀' x ၆")

ရွာတွင်းကြားလမ်းအား ချောင်းကျောက်ခင်းခြင်းလုပ်ငန်းဖြစ်ပါသည်။ လမ်းကျဉ်းသည်အတွက် (၁၀)ပေအကျယ်သာ ခင်းမည်ဖြစ်သည်။

နားပေးရွာ => ရွာတွင်းလမ်းပြုပြင်ခြင်း: (၂၂၀၀' x ၁၅' x ၆")

ရွာတွင်းလမ်း (ကျွန်းဝင်သာလမ်း)အား ချောင်းကျောက်ခင်းခြင်းလုပ်ငန်းဖြစ်ပါသည်။



စစ်ကိုင်းတိုင်းဒေသကြီး၊ ပန်းမောက်မြို့နယ်

(က) - ၂။ ကျေးရွာအစည်းအဝေးမှတ်တမ်း

ကျေးရွာ ။ ။ နားယကာ

ကျေးရွာအုပ်စု။ ။ ယယ်ဒုလွင်ကြီး

အစည်းအဝေးပြုလုပ်သည့်နေရာ။ ။ စာနု၊ ဖြီးကျော်မြို့၊ ဇောင်

နေ့စွဲ ။ ။ ၈-၃-၂၀၁၆

အကြောင်းအရာ။ ။ ပထမနှစ် လူထုလေ့ကျင့်ရေး စီမံကိန်း

မိတ်ဆက်အစည်းအဝေးပထမအကြိမ်အစည်းအဝေးပြုလုပ်ခြင်း။

ဆွေးနွေးချက်များ

အစည်းအဝေးတက်ရောက်သူဦးရေ-ကျား(၁၀)ဦး နှင့်မ (၅၃)ဦး=(၆၃)ဦး

ဆွေးနွေးချက်များ

ဆွေးနွေးချက်(၁)

မိတ်ဆက်အစည်းအဝေးတွင်ကျေးရွာဥက္ကဋ္ဌမှကျေးရွာလူထုနှင့်လူထုဗဟိုပြုစီမံကိန်းမှဝန်ထမ်းများကိုမိတ်ဆက်အဖွဲ့အမှတ်စဉ်များပြောကြားခြင်း။ ထို့နောက်ဝန်ထမ်းမှ အဖွဲ့အစည်းအမည်၊ အလှူရှင်အမည်၊ အကောင်အထည် ဖော်ဆောင်ရွက်သည့်ဌာနနှင့် စီမံကိန်းဖွဲ့စည်းပုံများနှင့် ကျား၊မရေးရာကဏ္ဍများအကြောင်း မိတ်ဆက် ရှင်းလင်းပြောကြားပြီး ကျေးရွာစေတနာ့ဝန်ထမ်းရွေးချယ်ခြင်း(က+မ)တွင် လူထု၏ အတည်ပြုချက်နှင့် မဟုတ်ဘဲ လျှို့ဝှက်ချက်မဲပေးစနစ်ဖြင့် ရွေးချယ်ခြင်း၊ လူထုပူးပေါင်းပါဝင်သော လူမှုဆန်းစစ်ခြင်းများ ပြုလုပ်သွားမည်ဖြစ်ကြောင်း ဆွေးနွေးပြောကြားခဲ့ပါသည်။

ရွေးချယ်ရေး(၂)

ပိတ်ဆက်ရွေးချယ်မှုအပြီးတွင် ကျေးရွာစေတနာ့ဝန်ထမ်း လိုက်နာရမည့် စည်းကမ်းချက်များကိုရှင်းလင်း ပြောကြား၍ ကျေးရွာလူထု ကိုယ်တိုင်လျှို့ဝှက်ချက်မဲပေးစနစ်ဖြင့် စေတနာ့ဝန်ထမ်း(က-၁)(မ-၁)ကို ရွေးချယ် ရန်ရွေးချယ်ခဲ့ပါသည်။

ဆုံးဖြတ်ချက်(၁)

ကျေးရွာလူထုမှ စီမံကိန်းအဖွဲ့ စည်းပုံ လုပ်ဆောင်ရမည့်အချက်များနှင့် လိုက်နာကျင့်သုံးရမည့်နည်းလမ်းများကိုလိုက်နာဆောင်ရွက်ရန်စေတနာ့ဝန်ထမ်းရွေးချယ်ခြင်းကိစ္စနှင့်ပတ်သက်၍တက်ရောက်လာသော ကျေးရွာလူထုမှ အမှန်တကယ် လုပ်ကိုင်နိုင်သူ၊ကျေးရွာဖွံ့ဖြိုးရေးအတွက် စိတ်ပါဝင်စားမှုရှိသူ၊ပြောတက်ဆိုတက်ရှိသူများ ကို ရွေးချယ်ရန် ပြောကြားပြီး စေတနာ့ဝန်ထမ်း(က-၁)(မ-၁) ကို တက်ရောက်လာသော ကျေးရွာလူထုမှ လျှို့ဝှက်မဲစနစ် ဖြင့် ရွေးချယ်ရန်ချယ်ရန် ဆုံးဖြတ်ခဲ့သည်။ထို့နောက် လူမှုဆန်းစစ်ခြင်း(PRA)အကြောင်းတွင် ပါဝင်သောထူးခြားဖြစ်စဉ် များ၊ အမျိုးသမီးဆိုင်ရာ သုံးသပ်ချက်များ၊ အသက်မွေးဝမ်းကျောင်းဆိုင်ရာများကို ဆက်လက်ရွေးချယ်ရန် ဆုံးဖြတ်ခဲ့ကြပါသည်။

သဘောတူညီမှုများ

(၁)ကျေးရွာသူ/သားအားလုံး စီမံကိန်းမှ ရရှိလာသော ရံပုံငွေကို ကျေးရွာတွင် အကျိုးရှိစွာ သုံးစွဲရန် သဘောတူညီခဲ့ပါသည်။

(၂)ကျေးရွာစေတနာ့ဝန်ထမ်း(၂)ဦးအား လျှို့ဝှက်မဲပေးစနစ်ဖြင့်ရွေးချယ်ရန်သဘောတူညီခဲ့ကြပါသည်။

(၃)ရွေးချယ်ခံရသောစေတနာ့ဝန်ထမ်း(၂)ဦးမှာလည်းအမှန်တကယ်လုပ်ဆောင်နိုင်ကြောင်းသဘောတူညီခဲ့ပါသည်။

(၄)ထို့နောက် တက်ရောက်လာသော ကျေးရွာလူထုမှ လူမှုဆန်းစစ်ခြင်း(PRA)အဆင့်များ ဆက်လက်ပြုလုပ်ရွေးချယ် ရန်သဘောတူညီခဲ့ကြပါသည်။

ကျေးဇူးအဆုတ်အဝေး ပြတ်တမ်း များ

မွေးမြူရေး ၊ ဂေ့လုပ်ငန်းနှင့် ကျေးဇူးတင်သော ဖွံ့ဖြိုးရေး ထိခိုက်ခြင်း

ကျေးဇူးတင်သော ဖွံ့ဖြိုးတိုးတက်ရေး ဦးစီးဌာန

“ ဣတိဗျာဠာ စိမ့်ကိန်း ”

ဒီရက် - မင်းစောက်

ကျေးဇူး - နားယောင်း၊ ယဇ်ကုတ်ကြီးအုပ်စု

“ ကျေးဇူးအဆုတ်အဝေး ပြတ်တမ်း ”

ကျေးဇူး - နားယောင်း

ကျေးဇူးအုပ်စု - ယဇ်ကုတ်ကြီးကျေးဇူး

ကျင်းယာဇ်ဂျီဂျော - နားယောင်းစာပေ

ဂျော့ဂျက် - ဝင်းယာဇ်

အကြောင်းအရာ “ “ ဒုတိယပတ် စိမ့်ကိန်း စက်ကိန်း စိတ်ဆက်အဆုတ်အဝေး
ပထမအကြိမ် ပြုလုပ်ခြင်း

အဆုတ်အဝေးတက်ရောက်သူဦးရေ ကျား ၂၄၅ ဦး နှင့်

မ ၂၅၄ ဦး ပေါင်း ၅၀၀ ဦး

ဆွေးနွေးချက် ၂၀၂ “ “ စိတ်ဆက်အဆုတ်အဝေးတွင် ကျေးဇူးဥက္ကဋ္ဌ

ကျေးဇူးဥက္ကဋ္ဌနှင့် ဣတိဗျာဠာစိမ့်ကိန်း ထိခိုက်ခြင်းများကို စိတ်ဆက်အဆုတ်အဝေး ၊ အဖွဲ့အစည်း

အဆုတ် ၊ စော်စောင့်ရွက်သုတ်ခြင်းနှင့် အခြေတည်မှု ကျေးဇူး ဖွံ့ဖြိုးရေးအတွက်

လုပ်ဆောင်ပုံစံသည် စောအုတ်ရောင်ပြေးချယ်ရန် ဆွေးနွေးခြင်း နှင့် ရရှိလာသည့်
ရန်ပုံငွေအပေါ် လိုအပ်သောစရိတ်များတွင် အသုံးချနိုင်ရန် ကိစ္စများကို ဆွေးနွေး
မှုများ ပြုလုပ်ခဲ့ပါသည်။ ထို့နောက် စောအုတ်ရောင်ကိုလည်း ဖိစိတ်

ယုံကြည်မှုကို ပြုလုပ်ပေးစေရန်အတွက် ပြေးချယ်ပေးရန် ဆွေးနွေးခြင်း။

ဆုံးဖြတ်ချက် (၁) ။ ။ ကျေးဇူးတူညီညွတ် စီမံကိန်း၏ လမ်းညွှန်ချက်
များအတိုင်း လုပ်ဆောင်ပွားရန်နှင့် ကော်မတီများကိုလည်း ပြုလုပ်ပေး
ရန်အတွက် ပြေးချယ်ရန် ဆုံးဖြတ်ခဲ့ပါသည်။

ထို့နောက် တက်ရောက်လာသော ကျေးဇူးတူညီညွတ် မှု

ဆန်းစစ်ခြင်း များကို ဆက်လက်ဆွေးနွေးပေးရန် ဆုံးဖြတ်သောကော်မတီ

ပါသည်။

အစည်းအဝေးမှတ်တမ်း



စစ်ကိုင်းတိုင်းဒေသကြီး၊ ဗန်းမောက်မြို့နယ်

(ခ) ဒုတိယအကြိမ်ကျေးရွာအစည်းအဝေးမှတ်တမ်း

ကျေးရွာ ။ ။ နားယကာ

ကျေးရွာအုပ်စု။ ။ လယ်နက်ကြီးအုပ်စု

အစည်းအဝေးပြုလုပ်သည့်နေရာ။ ။ ဘဏ္ဍကြီးကျေးရွာ၊ ဇေယျာ

နေ့စွဲ ။ ။ ၉.၃.၂၀၁၆

အကြောင်းအရာ။ ။ ပထမနှစ်စီမံကိန်း ဒုတိယအကြိမ်အစည်းအဝေး ဦးစားပေးလုပ်ငန်းရွေးချယ်ခြင်းနှင့် ကျေးရွာစီမံကိန်းအထောက်အကူပြုကော်မတီရွေးချယ်ခြင်း။

အစည်းအဝေးတက်ရောက်သူများ။ ။ ကျေးရွာသား(၃၇)၊ ကျေးရွာသူ(၅၂)၊ စေတနာ့ဝန်ထမ်းအမျိုး သား(၁)ဦး၊ အမျိုးသမီး(၁)ဦး

ဒုတိယအကြိမ်အစည်းအဝေးအတွက် တက်ရောက်လာသော ကျေးရွာလူထုအား အမျိုးသား/ အမျိုးသမီးများအား သီးခြားခွဲ၍ လူမှုဆန်းစစ်ခြင်း(PRA)အဆင့်များ ဆက်လက်ပြုလုပ် ဆွေးနွေးခဲ့ကြပါသည်။ ၎င်းနောက် အခက်အခဲများကို ဖော်ထုတ်ခဲ့ကြသည်။ ဖော်ထုတ်ထားသော ပြဿနာ များကို အမျိုးသား/သမီးပေါင်းပြီး တူညီသော လုပ်ငန်းထွက်ပေါ်လာသည်။ ထို့နောက် အမျိုးသား/ သမီးများ၏ နောက်(၅)နှစ် မျှော်မှန်းချက်များကို ဆက်လက်ဖော်ထုတ်ခဲ့ကြသည်။ ထွက်ပေါ်လာသော လုပ်ငန်းများကို လူထုဗဟိုပြုစီမံကိန်း၏ အကျိုးဝင်သောလုပ်ငန်းများနှင့် အကျိုးမဝင်သောလုပ်ငန်း များကိုချပြခဲ့ပြီး ကျေးရွာဖွံ့ဖြိုးလုပ်ငန်းများကိုအဆင့်သတ်မှတ်၍ ရွေးချယ်ခဲ့ကြသည်။ အမျိုးသား အတွက်

အမျိုးသမီးအတွက် ဟူ၍ ပြဿနာများကို အခြေခံပြီး ပြဿနာသစ်ပင်များကို ရေးဆွဲပြီး ပြဿနာများကို မည်သို့ဖြေရှင်းရမည်ကို ဖော်ထုတ်ခဲ့ကြသည်။ ထွက်ပေါ်လာသော လုပ်ငန်းများကို အကောင်အထည်ဖော်ရန် ကျေးရွာအတွက် စီမံကိန်းအထောက်အကူပြု ကော်မတီ လိုအပ်ကြောင်း ရှင်းပြခဲ့သည်။ ဒုတိယအကြိမ်အစည်းအဝေးတွင် တက်ရောက်လာသော ကျေးရွာလူထုအား ကော်မတီ ဝင်များ၏ တာဝန်နှင့်ဝတ္တရားများအကြောင်း ပြောကြားပြီး စီ/ထောက် ဥက္ကဋ္ဌ ကျား(၁)ဦး၊ မ

(၁)ဦး၊ ဘဏ္ဍရေးစာရေး ကျား(၁)ဦး၊ ဝယ်ယူရေးဆပ်ကော်မတီ ကျား(၁)၊ မ(၂)ဦး၊ စောင့်ကြည့် ကြီးကြပ်ရေး ဆပ်ကော်မတီ ကျား(၂)၊ မ(၁)ဦး၊ လုပ်ငန်းလည်ပတ်ရေး နှင့် ပြုပြင်ထိန်းသိမ်းရေးဆပ်ကော်မတီ ကျား(၁)၊ မ(၂)ဦး၊ ပေဖန်အကြံပြုတိုင်ကြားရေးဆပ်ကော်မတီ ကျား(၁)ဦး၊ မ(၁)ဦး ရပ်ရွာလူထု အားလုံးကိုယ်တိုင် လျှို့ဝှက်မဲပေးစနစ်ဖြင့် ရွေးချယ် ဆုံးဖြတ်ခဲ့ကြသည်။

ပြဿနာများကို ဖြေ ဆုံးဖြတ်ချက်များ

ကျေးရွာလူထုမှ လူထုဗဟိုပြု စီမံကိန်းတွင် ချမှတ်ထားသော ဆောင်ရန် ရှောင်ရန်များကို လိုက်နာကျင့်သုံးမည်ဖြစ်ကြောင်းကော်မတီဝင်များမှကျေးရွာအတွက်အမှန်တကယ်လုပ်ကိုင်နိုင် ကြောင်း သဘောတူကြပါသည်။

ထို့နောက် လူထုဗဟိုပြု စီမံကိန်း၏ ကျင့်ပတ်များကိုလိုက်နာရန် ဆောင်ရန် ရှောင်ရန် သဘောတူ စာချုပ်ကို လက်မှတ်ရေးထိုးကြသည်။

မွေးမြူရေး ၊ ရေလုပ်ငန်းနှင့် ကျေးလက်ဒေသဖွံ့ဖြိုးတိုးတက်ရေး ဝန်ကြီးဌာန

ကျေးလက်ဒေသဖွံ့ဖြိုးတိုးတက်ရေး ဦးစီးဌာန

“ လူထုမပျိုမြူစီမံကိန်း ”

မင်းဆောက်ခြင်းနယ်

ကျေးဥာ - နားယကာဥာ

“ ကျေးဥာအစဉ်းအဝေးမြတ်တော် ”

ကျေးဥာ - နားယကာ

အုပ်စု - ယပ်နက်ကြီး

ကျင်းပသည့်နေ့ရက် - နားယကာဇာပင်

နေ့ရက် - ၂၀.၁.၂၀၁၇

အစည်းအဝေး - ဒုတိယအကြိမ်စီမံကိန်းစာတမ်း၊ ဒုတိယအကြိမ်အစည်း

အဝေး ဦးစားပေးလုပ်ငန်းနှင့် ကျေးဥာစီမံကိန်း အထောက်အကူပြုကော်မတီ
ရွေးချယ်ခြင်း အစည်းအဝေးတက်ရောက်သူဦးရေ ကျား ၂၄၄၇ ဦး ရှိပြီး၊

မ (၈၈) ဦး - ပေါင်း ၂၃၅၇ ဦး

ဒုတိယအကြိမ်အစည်း အဝေးတက်ရောက်လာသူများမှာ

အမျိုးသမီး ၊ အမျိုးသား ခွဲခြား၍ လူမှုအဖွဲ့စစ်ခြင်း ၊ အမျိုးသမီး ၊ အမျိုးသား
မူးပေါင်း၍ လူမှုအဖွဲ့စစ်ခြင်းများ ပြုလုပ်ခဲ့ပါသည်။

ထို့နောက် အမျိုးသမီးများ၏ အခက်အခဲ ၊ မျှော်မှန်း

ချက်နှင့် လုပ်ငန်းခွဲများ ပြုလုပ်ပြီး အမျိုးသားများဘက်မှလည်း ထိုအစည်းအဝေး

လူမှုအဖွဲ့စစ်ခြင်း အခက်အခဲများ ၊ မျှော်မှန်းချက်နှင့် လုပ်ငန်းခွဲများကို

ရွေးချယ်ခံကြသည်။

၎င်းကုလင်းများမှ အကျိုးဝင်သောကုလင်း၊ အကျိုးမဝင်သောကုလင်း

များကို ထပ်မံ ရွေးချယ်ခံကြသည်။

စီမံကိန်းဆောင်ရွက်မှုအကျိုးအမြတ်ကို ရွေးချယ်ရာတွင်လည်း အမျိုးသမီး

အမျိုးသား အချိုးညီ ဖြစ်စေရန် ရွေးချယ်မှုများ ပြုလုပ်ကြသည်။

ထို့ပြင် ရွေးချယ်ပြီးနောက် စီမံကိန်း၏ ကျင့်ဝတ်များကို ဖော်ပြရာ၌

ဆောင်ရွက်၊ ရှောင်ရွက်မှုများကို ဖြစ်မြဲ သဘောသို့စာချုပ် လက်မှတ်ရေး

ထိုးခဲ့ကြပါသည်။

ကဏ္ဍအလိုက် ဦးစားပေး ဖွံ့ဖြိုးရေးလုပ်ငန်းစဉ်များ
 မူရင်းအား ကျေးဇူးဖွံ့ဖြိုးရေး အထောက်အကူပြုကော်မတီတွင် ထားရှိရပါမည်။ အခြားဌာနများနှင့် ညှိနှိုင်းရန်အတွက် မိတ္တူအား

	အဆင့်	လုပ်ငန်း	အဆိုပြုသူ	လ/နှစ်	လုပ်ဆောင်မည့်သူ	ပြင်ပမှ ထောက်ပံ့ ပေးသူ
အခြေခံအထောက်အပံ့	၁	ဆေးရေးခန်း အာရပ်ဂျစ်ဂရုန်	<input type="checkbox"/> ကျား <input checked="" type="checkbox"/> မ/.....		မူလအဆိုပြုပေးကိုင်
	၂	စာရွက်စာတမ်းပြုစုရေးရာ	<input type="checkbox"/> ကျား <input checked="" type="checkbox"/> မ/.....		u
	၃		<input type="checkbox"/> ကျား <input type="checkbox"/> မ/.....		
	၄		<input type="checkbox"/> ကျား <input type="checkbox"/> မ/.....		
	၅		<input type="checkbox"/> ကျား <input type="checkbox"/> မ/.....		
အသက်မွေးဝမ်းကျောင်း စိုက်ပျိုးရေး	၁	ရေတူးဖော်ရေး	<input type="checkbox"/> ကျား <input checked="" type="checkbox"/> မ/.....		စိုက်ပျိုးရေးဌာန
	၂	စိုက်ပျိုးရေးမြေသေတ္တာရေးရာ	<input type="checkbox"/> ကျား <input checked="" type="checkbox"/> မ/.....		u
	၃	စိုက်ပျိုးရေး ချည်ပညာပေးရေး	<input type="checkbox"/> ကျား <input type="checkbox"/> မ/.....		u
	၄		<input type="checkbox"/> ကျား <input type="checkbox"/> မ/.....		
	၅		<input type="checkbox"/> ကျား <input type="checkbox"/> မ/.....		
ကျွမ်းကျင်ရေးနှင့် အဟာရ	၁	ဆေးရေးခန်း အာရပ်ဂျစ်ဂရုန်	<input type="checkbox"/> ကျား <input checked="" type="checkbox"/> မ/.....		ကျွမ်းကျင်ရေး
	၂	ဆရာ/ဆရာမရေးရာ	<input type="checkbox"/> ကျား <input checked="" type="checkbox"/> မ/.....		u
	၃		<input type="checkbox"/> ကျား <input type="checkbox"/> မ/.....		
	၄		<input type="checkbox"/> ကျား <input type="checkbox"/> မ/.....		
	၅		<input type="checkbox"/> ကျား <input type="checkbox"/> မ/.....		
ပညာရေး	၁	ရေတူးဖော်ရေး/ပြင်ဆင်ရေး	<input checked="" type="checkbox"/> ကျား <input type="checkbox"/> မ/.....		ပညာရေးဌာန
	၂	မူလကျေးဇူးပြုပေးကိုင်မှု	<input type="checkbox"/> ကျား <input checked="" type="checkbox"/> မ/.....		u
	၃		<input type="checkbox"/> ကျား <input type="checkbox"/> မ/.....		
	၄		<input type="checkbox"/> ကျား <input type="checkbox"/> မ/.....		
	၅		<input type="checkbox"/> ကျား <input type="checkbox"/> မ/.....		
အခြား	၁	ပေးပို့ရေးရေးရာ	<input checked="" type="checkbox"/> ကျား <input type="checkbox"/> မ/.....		မူလအဆိုပြုပေးကိုင်
	၂	မူလအဆိုပြုပေးကိုင်မှု ပေးပို့ရေး	<input type="checkbox"/> ကျား <input checked="" type="checkbox"/> မ/.....		
	၃		<input type="checkbox"/> ကျား <input type="checkbox"/> မ/.....		
	၄		<input type="checkbox"/> ကျား <input type="checkbox"/> မ/.....		
	၅		<input type="checkbox"/> ကျား <input type="checkbox"/> မ/.....		

မူရင်းအား ကျေးဇူးတင်ပြီးရေး အထောက်အကူပြုကော်မတီတွင် ထားရှိရပါမည်။ အခြားဌာနများနှင့် ညှိနှိုင်းရန်အတွက် မိတ္တူအား TPIC သို့ ပို့ရပါမည်။

	အဆင့်	လုပ်ငန်း	အဆိုပြုသူ	လ/နှစ်	လုပ်ငန်းဆောင်မည့်သူ	ပြင်ပမှ ထောက်ပံ့ပေးသူ
အခြေခံအထောက်အပံ့	၀	ရေတွင်းဖြူဖြူရေး	<input type="checkbox"/> ကျား <input type="checkbox"/> မ/.....	ကျေးဇူးတင်သူ	လူမှုဝန်ထမ်း
	၂	ရေတွင်းပြင်ထူထပ်ရေး	<input type="checkbox"/> ကျား <input type="checkbox"/> မ/.....	"	"
	၃		<input type="checkbox"/> ကျား <input type="checkbox"/> မ/.....		
	၄		<input type="checkbox"/> ကျား <input type="checkbox"/> မ/.....		
	၅		<input type="checkbox"/> ကျား <input type="checkbox"/> မ/.....		
အသက်မွေးဝမ်းကျောင်း စိုက်ပျိုးရေး	၀	စိုက်ပျိုးရေးအသက်မွေးဝမ်းကျောင်း	<input type="checkbox"/> ကျား <input type="checkbox"/> မ/.....	ကျေးဇူးတင်သူ	စိုက်ပျိုးရေးဌာန
	၂	ပျိုးပျက် စပါးပျက်	<input type="checkbox"/> ကျား <input type="checkbox"/> မ/.....	"	"
	၃		<input type="checkbox"/> ကျား <input type="checkbox"/> မ/.....		
	၄		<input type="checkbox"/> ကျား <input type="checkbox"/> မ/.....		
	၅		<input type="checkbox"/> ကျား <input type="checkbox"/> မ/.....		
ကျွန်းမာရေး နှင့် အဟာရ	၀		<input type="checkbox"/> ကျား <input type="checkbox"/> မ/.....		
	၂		<input type="checkbox"/> ကျား <input type="checkbox"/> မ/.....		
	၃		<input type="checkbox"/> ကျား <input type="checkbox"/> မ/.....		
	၄		<input type="checkbox"/> ကျား <input type="checkbox"/> မ/.....		
	၅		<input type="checkbox"/> ကျား <input type="checkbox"/> မ/.....		
ပညာရေး	၀	စာသင်ကျောင်းဆောက်လုပ်ရေး	<input type="checkbox"/> ကျား <input type="checkbox"/> မ/.....	ကျေးဇူးတင်သူ	လူမှုဝန်ထမ်း
	၂	ကျေးဇူးတင်ရေးအဖွဲ့ဖွဲ့စည်းရေး	<input type="checkbox"/> ကျား <input type="checkbox"/> မ/.....		
	၃		<input type="checkbox"/> ကျား <input type="checkbox"/> မ/.....		
	၄		<input type="checkbox"/> ကျား <input type="checkbox"/> မ/.....		
	၅		<input type="checkbox"/> ကျား <input type="checkbox"/> မ/.....		
အခြား	၀	လမ်းဆက်ဖွဲ့စည်းတာဝန်ယူရေး	<input type="checkbox"/> ကျား <input type="checkbox"/> မ/.....	ကျေးဇူးတင်သူ	လူမှုဝန်ထမ်း
	၂	ရွာထွင်းတံတားလမ်းပြင်ရေး	<input type="checkbox"/> ကျား <input type="checkbox"/> မ/.....	"	"
	၃	ရွာထွင်းတံတားဘုံအဖွဲ့ဖွဲ့စည်းရေး	<input type="checkbox"/> ကျား <input type="checkbox"/> မ/.....	"	"
	၄		<input type="checkbox"/> ကျား <input type="checkbox"/> မ/.....	"	"
	၅		<input type="checkbox"/> ကျား <input type="checkbox"/> မ/.....	"	"



၀၅၅ VDP အရည်အသွေးထိန်းချုပ်မှု
ထိန်းချုပ်သူ

မှတ်ပုံ

မှ-
ဦးနှယ်

VDP မှတ်ပုံ
ကော့ရှာအုပ်စု

(၁) VDP စာရွက်စာတမ်းပြီးဆုံးမှုကို စစ်ဆေးပါ။ (OM အရ)

- မျက်နှာပုံ (အပုံ)
- ဖာတီကာ
- ကော့ရှာအခြေခံ Data
- PSA အတည်ပြုမှုနှင့် PRA လုပ်ငန်းစဉ်
- အမျိုးသား/အမျိုးသမီးအဖွဲ့များ၏ အခက်အခဲများ
- ကော့ရှာအမျှန်များချက် (စေ့စွမ်းချက်ရလဒ်)
- အမျိုးသား/အမျိုးသမီးအဖွဲ့များသဘောတူထားသည့် ဆောင်ရွက်ရန်အတွက် ဦးစားပေးလုပ်ငန်းများစာရင်း (အခြေခံအဆောက်အအုံအထောက်အပံ့မှုမှ ဝတ္တရားရာ ကုမ္ပဏီအစရှိသည်များ...)

ဆောက်ဆက်ဆွဲများ

- ကုမ္ပဏီအောက်ခြံသံမှ စာရွက်စာတမ်းမိတ်ပုံနှင့် PRA လုပ်ငန်းစဉ် (ဖြစ်နိုင်လျှင်) ဖြည့်စွန်း ပါမုတ်၊ စည်းစိမ်ပိုင်ဆိုင်မှုအဆင့်၊ venn ပုံ...
- ကော့ရှာစီမံကိန်းစေ့ဆွဲရေးအရည်အဝေးစံပြု
- ကော့ရှာ၏အမှတ်အလက် (PC 1 ပုံစံ)
- ကော့ရှာအမျှန်များချက်

(၂) ကုမ္ပဏီအောက်ခြံသံမှအရည်အသွေးနှင့် VDP စစ်ဆေးပါ။

- VDP တွင်ပါဝင်သောဦးစေ့ (အမျိုးသား/အမျိုးသမီး)-
- ကုမ္ပဏီအောက်ခြံသံမှအရည်အသွေးနှင့် VDP အတွက် မှတ်ပေးပါ။
- PRA ဝတ္တရားများ အသုံးပြုသည့် အရေအတွက်-
- ပါဝင်သောဦးစေ့နှင့် လုပ်ငန်းများ မှတ်တမ်းတင်ခြင်း (အရည်အဝေးမှတ်တမ်း အဖွဲ့မိတ်ပုံ၊ ဝိုင်းရင်းသားအနည်းစုနှင့် ထိခိုက်လွယ်သော အဖွဲ့များ)
 - အလွန်ကောင်း
 - ကောင်း
 - ညံ့
- လုပ်ငန်းများ မှတ်တမ်းတင်ခြင်းနှင့် အမျိုးသမီးအဖွဲ့အစည်းအဝေး၏ရလဒ် အားဖွဲ့ခြင်းပေးထားသကဲ့သို့။
 - ရှိ
 - မရှိ
- စီမံကိန်းအရေအတွက် (အမျိုးသား/အမျိုးသမီးစွမ်းချက်မှုအရေအတွက်)-
- PRAနှင့်သက်ဆိုင်သောအခြား စီမံကိန်းအရေအတွက် (အမျိုးသား/အမျိုးသမီးစွမ်းချက်မှုအရေအတွက်)-