

ပြည်ထောင်စုသမ္မတ မြန်မာနိုင်ငံတော်အစိုးရ
စိုက်ပျိုးရေး၊ မွေးမြူရေးနှင့် ဆည်မြောင်းဝန်ကြီးဌာန
ကျေးလက်ဒေသဖွံ့ဖြိုးတိုးတတ်ရေးဦးစီးဌာန
ဗန်းမောက်မြို့နယ်



လူထုဗဟိုပြုစီမံကိန်း

National Community Driven Development Project
(NCDDP)



ကျေးရွာဖွံ့ဖြိုးရေးအစီအစဉ်

Village Development Plan (VDP)

နန့်မွန်းခေါင်ကျေးရွာ၊ ပင်ဟင်းခါးအုပ်စု

မာတိကာ

၁။ မြို့နယ်ပြင်ပုံ	၁
၂။ ကျေးရွာပြင်ပုံ(တည်နေရာ)	၁
၃။ အုပ်စုတွင်ပါဝင်သောကျေးရွာစာရင်း	၂
၄။ ကျေးရွာအခြေခံအချက်အလက်များ(ကျေးရွာသမိုင်းကြောင်း)	၃-၅
၅။ လူထုပူးပေါင်းပါဝင်သော လူမှုစွမ်းစစ်ခြင်းနှင့် အကဲဖြတ်ခြင်း လုပ်ငန်းစဉ် (PRA)အကျဉ်းချုပ်ဇယား	၆-၁၉
၆။ ကျေးရွာဖွံ့ဖြိုးရေးအစီအစဉ်အတွက်အသုံးပြုခဲ့သော PRA tools များနှင့်တစ်ခုချင်းစီအတွက် သုံးသပ်ချက်များ	၆-၁၉
၇။ ကျေးရွာကော်မတီရွေးချယ်ခြင်းနှင့်ကျေးရွာဖွံ့ဖြိုးရေး အစီအစဉ်ဆောင်ရွက်မှုမှတ်တမ်းခေါက်စုံများ	၂၀-၂၂
၈။ ကျေးရွာအချက်အလက်(ပုံစံ - ၁)	၂၃-၂၇
၉။ စီမံကိန်းစက်ဝန်းအချိန်ဇယား(ပုံစံ - ၂)	၂၈-၃၀
၁၀။ ကျေးရွာဖွံ့ဖြိုးရေးဦးစားပေးအစီအစဉ်(ပုံစံ - ၃)	၃၂-၃၅
၁၁။ ကျေးရွာအုပ်စု စီမံကိန်းလုပ်ငန်းခွဲရွေးချယ်ခြင်း(ပုံစံ - ၄)	၃၆-၃၉
၁၂။ အစည်းအဝေးမှတ်တမ်းများ	၄၀-၄၇
၁၃။ ကဏ္ဍခေါ်ဆိုကိစ္စဦးစားပေးဖွံ့ဖြိုးရေးလုပ်ငန်းစဉ်များ	၄၈-၄၉

ပန်းမောက်မြို့နယ်မြေပုံ

ကသာခရိုင် ၊ ပန်းမောက်မြို့နယ်အတွင်း ရှိသည့် ကျေးရွာများ
တည်နေရာပြမြေပုံ

[

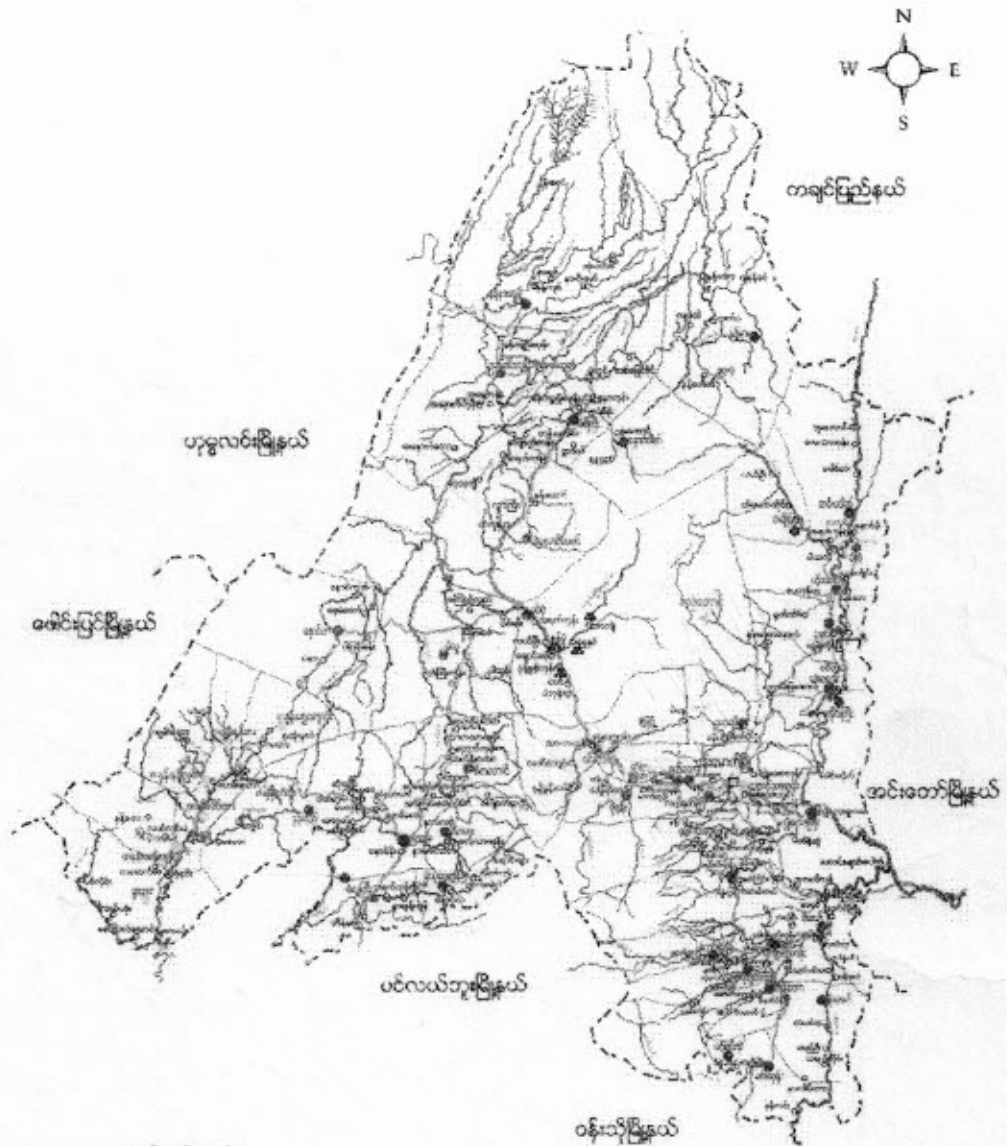

ရည်ညွှန်းချက်

- မြို့နယ် နယ်နိမိတ်
- ချောင်း/ပြင်
- ကား/လှည်းလမ်း
- မြို့/ကျေးရွာ

- - - - -
- Y -
- - - - -
- ■ -

- ရွမ်းလူမျိုးအုပ်စုများ
- ရွမ်းလူမျိုး၊ ဗမာလူမျိုးမို့အုပ်စု
- ရွမ်းလူမျိုး၊ ကုန်းလူမျိုးမို့အုပ်စု
- ကုန်းလူမျိုးအုပ်စု
- ကနန်းလူမျိုးအုပ်စုများ

ကျေးဇူးတင်စွာ ပါဝင်သော ကျေးဇူးတင်စွာ ကျေးဇူး

- (၁) ပထမအကြိမ် ကျေးဇူး
- (၂) ဒုတိယအကြိမ် ကျေးဇူး
- (၃) တတိယအကြိမ် ကျေးဇူး
- (၄) စတုတ္ထအကြိမ် ကျေးဇူး
- (၅) ပဉ္စမအကြိမ် ကျေးဇူး
- (၆) ဥပုသ်ကျေးဇူး
- (၇) ပထမ ကျေးဇူး

ကျေးဇူးတင်စွာဖြင့် အကျဉ်း

နှင်းမွန်၊ ခေါင်ကျေးဇူးတင် လွန်ခဲ့သော နှစ်ပေါင်း (၂၀၀) ကျော်
ခန့်မှ စတင်ကာတည်ထောင်ခဲ့ခြင်းဖြစ်သည်။ နှင်းမွန်၊ ခေါင်ကျေးဇူးတင် မင်းဆက်
၆၂ မှ ၁၃၆၆ ခုနှစ်အထိ မင်းဆက် - စိတ် ကားလမ်းမကြီး မြောက်ဘက် ၂၃၁ မိုင်
အကွာ တောင်ဘက်များ ဖြစ်တည် တည်ရှိသည်။ စိမ့်ခြေ (၂၀) မိုင်ရှိပြီး ပျဉ်း
ကျ (၁၀၀) ကျော် ဖြစ်သော ရွာယပ်လေးဖြစ်သည်။ ကနဦး၌ ရှစ်လူမျိုး
များ နေထိုင်သော ကျေးဇူးတင်ဖြစ်သည်။

နှင်းမွန်၊ ခေါင် ကျေးဇူးတင် လမ်းပန်းဆက်သွယ်ရေး အဖွဲ့အစည်းတို့
ကျေးဇူးတင်ဖြစ်ပါသည်။ စောစောများပြုနေခြင်း ၊ စောစောကျ ရွာအဖွဲ့ ယ်များ ပြုခြင်း
ကြောင့် မိုးဝဇ္ဇာ သွားလာရေးမှာ အဖွဲ့အစည်းရှိပါသည်။ လယ်ယာစိုက်ပျိုးရေးလုပ်
ငန်းကို စတင်လုပ်ကိုင်ကြသည်။ စပါးများ ပြုတ်သိမ်းခြင်း ချိန်တွင် မြေပဲများကို
စိုက်ပျိုးကြသည်။ လမ်းပန်းဆက်သွယ်ရေးဆက်ခံ မှုကြောင့် ကုန်ပေါက်တို့များ စတင်
ချိန်များ မဖြစ်ပျက်စီးသောကြောင့် ထိုစဉ် အသက်အခါများပျက် ပြုပါသည်။

ကျေးရွာတွင်းရှိ စုစုပေါင်းအိမ်ထောင်စုနှင့် လူဦးရေ

အိမ်ထောင်စု	ကျား	မ	စုစုပေါင်း
၂၀	၆၄	၅၇	၁၂၁

လူနည်းစု လူမျိုးစု အိမ်ထောင်စု

အိမ်ထောင်စု	ကျား	မ	စုစုပေါင်း
၃	၅	၇	၁၂

ထိခိုက်လွယ်အုပ်စု

ထိခိုက်လွယ်အိမ်ထောင်စု	အိမ်ထောင်စု	ကျား	မ	စုစုပေါင်း
သက်ကြီးရွယ်အို	၃	၂	၂	၄
အမျိုးသမီးဦးဆောင်				
မသန်စွမ်း				
မြေယာမဲ့				

ကျေးရွာရှိအခြေခံ အဆောက်အအုံများ

ပညာရေး	ခြံစိပ်ပါ	ကျန်းမာရေး	ခြံစိပ်ပါ	ဘာသာရေး	ခြံစိပ်ပါ
အထက်တန်းကျောင်း		ဆေးရုံ		ဘုရား၊ ဝေတီ	
အလယ်တန်းကျောင်း		ကျန်းမာရေးဌာန		ဘုန်းကြီးကျောင်း	
မူလတန်းကျောင်း		ကျန်းမာရေးဌာနခွဲ		ဟိန္ဒူဘုရားကျောင်း	
မူကြိုကျောင်း		ဆေးခန်း		ခရစ်ယန်ဘုရားကျောင်း	
အခြား		အခြား		ဗလီ	
မှတ်ချက်		မှတ်ချက်		မှတ်ချက်	

အဓိက စီးပွားရေးလုပ်ငန်းများ

စိုက်ပျိုးရေး	မွေးမြူရေး	အသေးစားစီးပွားရေး	အခြား
စပါး	ဖျါ	ဆားကြွတ်စက်	ဗွဲ့ခြားလုပ်သား
မြေပဲ	နှာ	ယက်ဖွဲ့စက်	ယက်ထုပ်ပက်စက်
နှမ်း	ကြက်		
မေကြာ	ဝက်		

ကျေးရွာတွင်းအဓိက ပိုင်ဆိုင်မှုများ

ကျေးရွာပိုင်ဆိုင်မှုများ	စိုက်ပျိုးရေး	စားကျက်မြေ	သစ်တောမြေ	သဲကျောက်ရရှိမှု	ရေတွင်းရေကန်	စက်ရေကန်
အရေအတွက်	၈၆	-	-	၃		-
ကျေးရွာပိုင်ဆိုင်မှုများ	ကား	ထော်လာဂျီ	စပါးကြိတ်စက်	ချွေလှေ့စက်	ပဲခွဲစက်	ဈေးဆိုင်
အရေအတွက်	-	-	၅	-	-	-

ကျေးရွာအတွင်း အခြားပိုင်ဆိုင်မှုများ

ကျေးရွာပိုင်ဆိုင်မှုများ	ရေတင်စက်	ထွန်	ထယ်	ကျွဲ	နွား
ရေအတွက်	-	၁၇	၁၇	-	၈၆
ကျေးရွာပိုင်ဆိုင်မှုများ	ဝက်	ဆိုင်ကယ်	ကျွမ်းကျင်လုပ်သား	လုပ်သား	လယ်ထွန်စက်
အရေအတွက်	၂၅	၁၁	-	၃	၃

အခြားကျေးရွာရှိ အသုံးပြုနိုင်သော အရင်းအမြစ်အချက်အလက်များ

အရင်းအမြစ်	ဆေးခန်း	အလကအထက	ဈေး	ကျွမ်းကျင်လုပ်သား	လုပ်သား	မြေတူးစက်	လက်ကြိတ်စက်
အရေအတွက်	-	-	-	-	၃	-	-

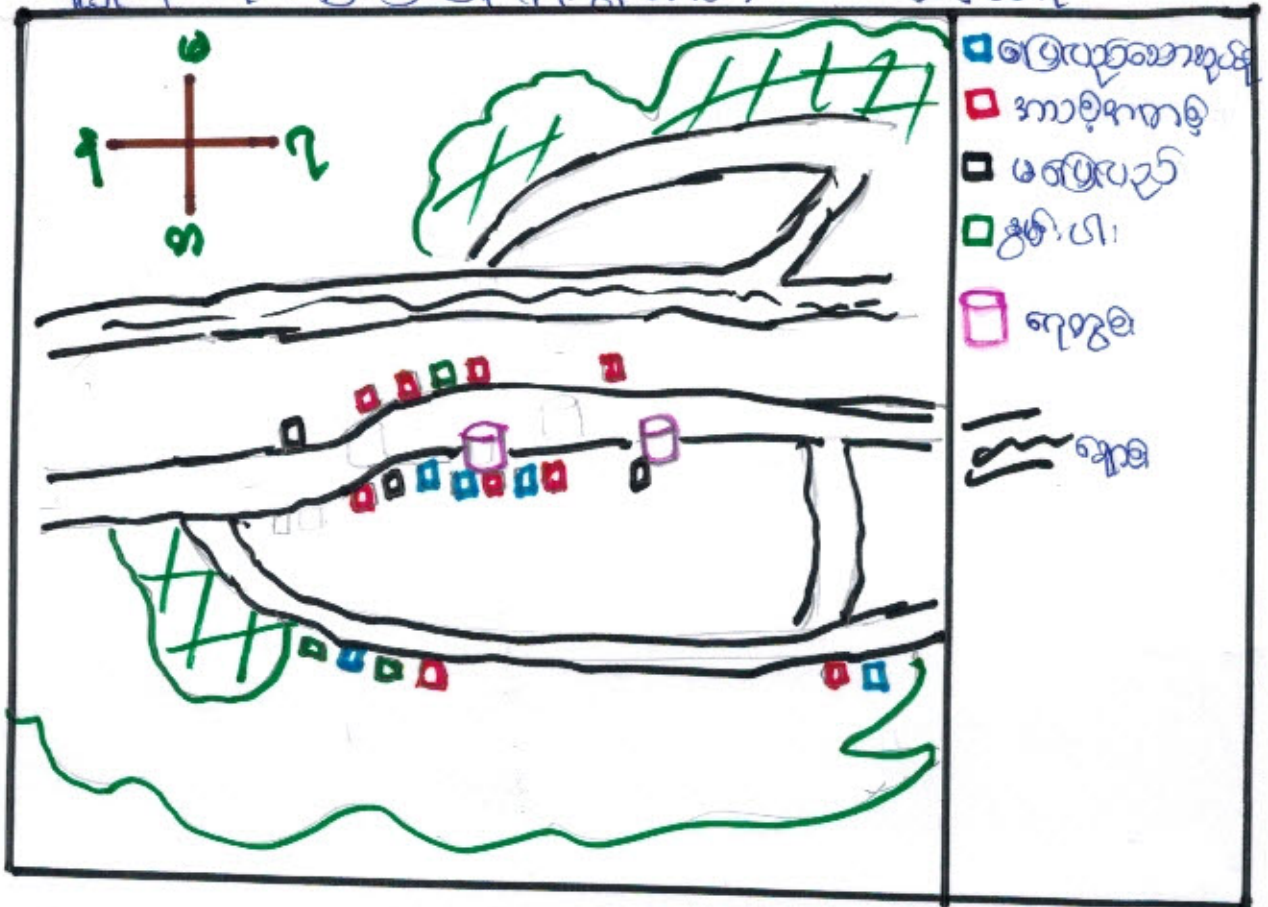

ပါဝင်ဆွေးနွေးသူ - ကျား (၁၂) , မ (၁၀) , မြို့ဆောင်ဆွေးနွေးသူ - မြို့အားလုံး
သုံးသပ်ချက်

နန့်.ဇွန်း.စေါင်းကျေးရွာ၏ တည်နေရာမြေပုံတွင် မီးဖွား၊ ကျေးကစား
ယောကျ်ားဂြိုဟ်၊ ထိုသူများသည် ကျေးရွာတွင် ဖြန့်ကျိခွာနေထိုင်ကြသည်။
ဂြိုဟ်၊ ကနူးပုများ၊ နေထိုင်ကြပြီး ယာယာခြေများကို နစ်ကယုတ်ကို ဖြစ်
သည်။ ကျွန်၊ နွား၊ ကြက်၊ ဝက်တို့ကိုလည်း မွေးမြူကြပါသည်။

ကျေးရွာရှိ ရွာတွင်းလမ်းများမှာ မြောင်းလမ်းများဖြစ်သည်။
ရွာတွင်းလမ်းများနှင့် နတ်တို့ ဖွားတက်သော လမ်းများသည် မြောင်း
လမ်း၊ ဟေဇတက်လမ်းများ ဖြစ်ကြပါသည်။ ထို့ကြောင့် ထိုကုသိုလ်တွင်

သွားကု၊ ယာကု အဖွင့်ခက်ခဲသော ကျေးဇူးရှာ ဖြစ်ပါသည်။ ဣသွင် ချော့ခွဲရှိသော
ကြော့ကို ဖုံးအဖွင့်များသော အင်္ဂါ အခြားကျေးဇူးရှာ၍ သွား၍ ဖရသည့်အတွက်
လမ်းပန်းဆက်သွယ်ရေး အဖွင့်ခက်ခဲပါသည်။

လမ်းပန်းဆက်သွယ်ရေး ခက်ခဲမှုကြော့ကို ကျွန်းဖာတူးအခက်အခဲ
များကိုလည်း ဆွေကြုံနေရပါသည်။ ကလေးမွေးဖွားခြင်းအတွက် ကျေးလက်
အင်္ဂါအဖွင့် ဆရာရွာရှိသော်လည်း လမ်းပန်းဆက်သွယ်ရေး အခက်အခဲကြော့ကို
ဆေးဝါးဖြင့် ဝံ့လုံလောက်မှုမရှိပေ။ အဓိက ဆေးကုသမှု ခံယူခြင်းကို ဣဗ
၂၃၁ ဖြစ် ၂၁၁ ယာလုံဆုံးသောသော ပထမအခါကျေးဇူးရှာ၍ ကျေးလက်ဆေးပေးချိန်
သွားကျောက်၍ ဆေးကုသမှု ခံယူရပါသည်။

ယုတ္တကျေးတွင် မူလတန်းပညာအတွက် ၂၁၁ ဖြစ် ၂၁၁ ယာလုံဆုံးသော
ဆေးပေးကုသမှု-ကျေးဇူးရှာ၍ သွားကျောက်ခံယူကြရပါသည်။ အထက်တန်းနှင့်
အထက်တန်း ကျောင်းသူ ကျောင်းဆန်းများသည် ဣဗ ၂၃၁ ဖြစ် ၂၁၁ ယာလုံဆုံးသော
သော ပထမအခါကျေးဇူးရှာ၍ သွားကျောက် ပညာခံယူနေကြရပါသည်။ ဆေး
များခြားထားခြင်း၊ တောဓိကျချော့များကို ခြေကြော့ကို ဖြိုလှည့်အတွက် သွား
ကုရေးရာ အဖွင့်ခက်ခဲပါသည်။

ကျေးဇူးတစ်ဦးလုံးအတွက် တွေ့ရ ၂၁၁ သာရှိပါသည်။ ကျ
များ ဖြစ်လမ်းပန်းဆက်သွယ်ရေး အခက်အခဲများ မရှိပါ။ ဧကန်တမ်းတွင် ဆေး
သုံးရအတွက် အခက်အခဲရှိပါသည်။ သို့ရာတွင် ချော့ခွဲကိုသာ
အားထားနေရပါသည်။

ခုစ္ဆာမုပုလိမ္မိဗုဒ္ဓါပုဗ္ဗေယျာ (နိဗ္ဗာနိစိစက္ခန္ဓာ) ၈.၁. ၂၀၁၇

အာရုံ	သတ်မှတ်ချက်	အိမ်ထောင်	ကုန်ကြေး
ဗြေဟည် ဆာအုတ်စု	ထွန်ခက်၊ ခေါင်းကြိတ်ခက်၊ ခိတ်ပျဉ်ခဲ ပျဉ်က၊ သွပ်ဇိုး၊ ဇော်	၅	၂၅
အာရုံအာ ကရုံအုတ်စု	ယော ခိတ်၊ ပျဉ်ခဲ၊ သွပ်ဇိုး	၉	၄၅
မဗြေဟည် ဆာအုတ်စု	ယော၊ ခိတ်၊ ထင်္ဂါ၊ သက်ကတ်ဇိုး	၃	၁၅
ဗုဒ္ဓါပိ၊ ဘော အုတ်စု	ခိတ်၊ ထင်္ဂါ၊ သက်ကတ်ဇိုး (ဂိုးဇိုး) ဇော်လှုပ် ဇော်ခဲ	၃	၁၅
စုစုပေါင်း		၂၀	၁၀၀%

ပါထိက္ခေန္ဓာ၊ ကျား (၁၂)၊ မ (၁၀) ၊ ဦးစောဇိက္ခေန္ဓာ - ဦးစောဇိ
သုံးသပ်ချက်

နိဗ္ဗာနိစိစက္ခန္ဓာကို ခုစ္ဆာမုပုလိမ္မိဗုဒ္ဓါပုဗ္ဗေယျာ အဖြစ် အာရုံ (၄) အရ
သတ်မှတ်ပါသည်။ ဗြေဟည်ဆာအုတ်စု၊ အာရုံအာရုံအုတ်စု၊ မဗြေဟည်
ဆာအုတ်စု၊ ဗုဒ္ဓါပိ၊ ဘော အုတ်စု ဟူ၍ ဖြစ်သည်။ ဗြေဟည်ဆာ အုတ်
စုတွင် ၂၅ ကုန်ကြေးရှိပြီး ၊ အာရုံအာရုံ အုတ်စုတွင် ၄၅ ကုန်ကြေးရှိပြီး ၊ မဗြေ
ဟည်ဆာ အုတ်စုတွင် ၃ ကုန်ကြေးရှိပြီး ၊ ဗုဒ္ဓါပိ၊ ဘော အုတ်စုတွင် ၃ ကုန်ကြေး
ရှိပြီး ဤသို့ပင် စော့ဂုဏ်ပါသည်။

တွင် ဝါးနှင့် ခြေပံများ စိုက်စားကြောင့် ဝမ်းဗွေ အနည်းငယ်ရှိပါသည်။
ဝါးကို ဝါးခေါင်းတွင် ကာသိုဇုအကုန်းကလေး ဂြိုဟာကြောင့် ကျန်း
မာရေးတွင် ဝမ်းပျက်၊ ဝမ်းဗျော့ကျော့များ ဖြစ်တတ်သည်။ ကိုရိုနာဗိုင်းရပ်စ်
တွက် စာပေါင်း၊ တန်းချင်းတွင် ပူဖောင်းစားကြောင့် ခွာနာ၊ ပျောက်များ ဖြစ်
တတ်သည်။ ဝါးခေါင်းနှင့် ဝါးခေါင်းလမ်းတွင် ဝေကြီး၊ မိုးကြီးများ ကျဖြိုး ရှေ့
ကြီးတတ်သည်။

ဝါးကို စိုက်ပျိုးပြီး ချိန်ဖြူထား စွဲကလေးများတွင် အခြားအခြား
များသို့ ဣန္ဒြေကျောက်များ၊ လက်သားလုပ်ငန်းများကို ဆွဲဆောင်လုပ်ကိုင်
ကြပါသည်။ ဣန္ဒြေကလေး အလုပ်လုပ်ကိုင်ရာမှ တန်းချင်းလမ်းမှာ ခွာသို့ ဖြိုက
ပေးပါသည်။ ကျွဲ၊ ခွား၊ ကြက်၊ ဝက်တို့ကို တစ်နှစ်စာစီဖြင့် မွေးမြူကြပါ
သည်။

တန်းချင်းလမ်း သင်္ကြန်ပွဲ၊ သီတင်းကျွတ်လတွင် မီးထွန်းပွဲ နှင့်
ဆရာကန်စောပွဲများကို ကျင်းပကြပါသည်။ ဓာတ်ပုံလေးနှင့် တပေါင်းလ
များတွင် ဘာသာရေးပွဲများ ကျင်းပကြသည်။ အချို့ဘာသာ ကလေးများ
တွင် ကာသိုဇုအကုန်း ဂြိုဟာကြောင့် ခွာနာပျောက်များ ဖြစ်ပေါ်နေကြောင်း
ကိုတွေ့ရပါသည်။

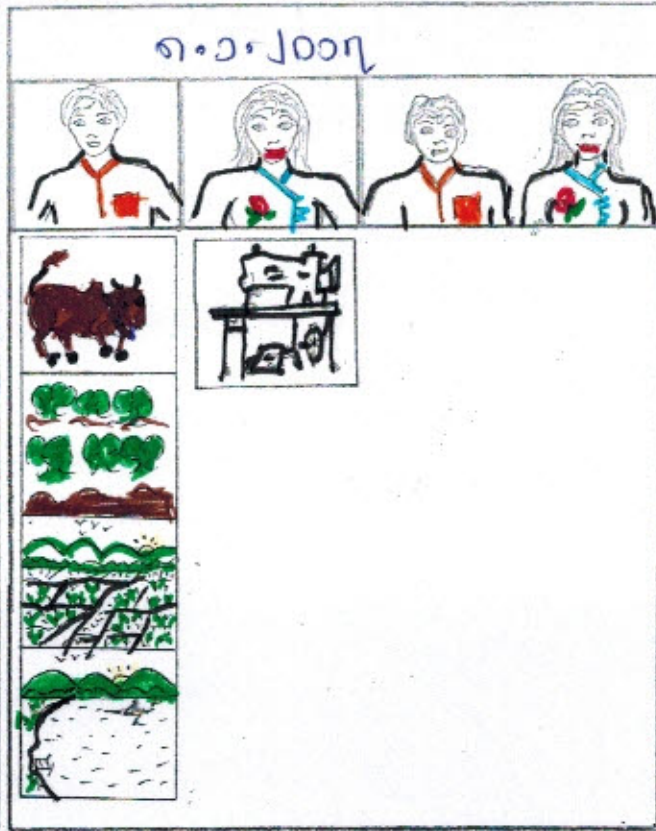
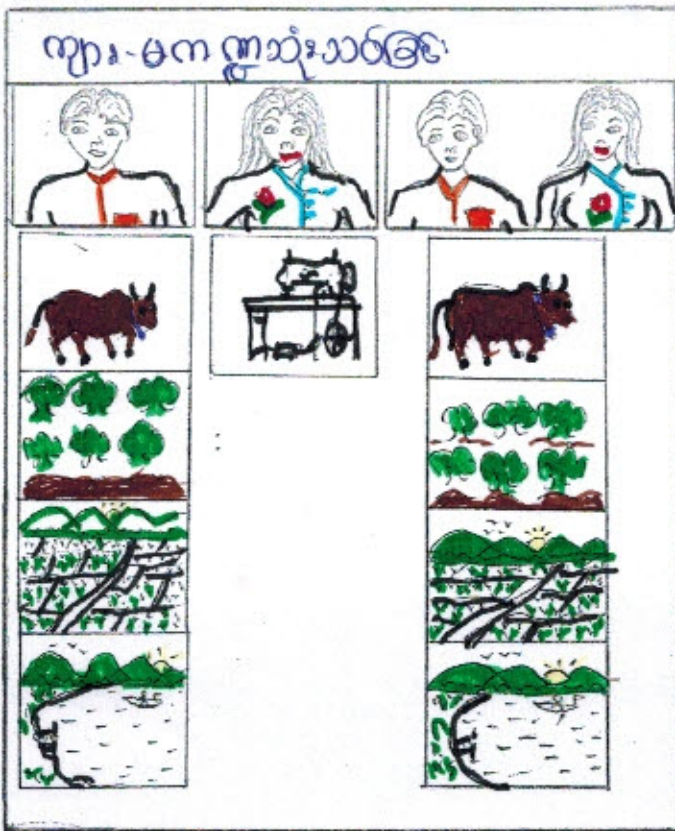

ဦးဆောင်ဆွေးနွေးသူ - ဦးဖေမင်းဦး
သုံးသပ်ချက် - ခင်မြင့်

ပါဝင်ဆွေးနွေးသူ - ကျား (၅)၊ မ (၁၀)

အိမ်ချုပ်အက်၊ ယက္ကုန်းစင်စတာ ဗဟိုဦးစီးဌာန၊ အမျိုးသမီးများစာအိတ်
သုံးစွဲကြသည်။ ကျွဲ၊ နွား၊ သစ်တော၊ ယာယီဇာ၊ ရှောင်၊ မြောင်းများကို အမျိုးသား
များက ပို့ဖို့အသုံးပြုပြီး အမျိုးသမီးများအနေဖြင့် သုံးစွဲမှု အားနည်းနေသည်။
အိမ်တစ်အိမ်တွင်ရှိသော ဗဟိုဦးစီးဌာန (ဥပမာ-ကျွဲ၊ နွား၊ ထွန်စက်၊ စပါး၊
ယာယီဇာ၊ အိတ်၊ ခြေဝတ်စားများကို အမျိုးသားများသာ ထိန်းချုပ်ပြီး စီမံခန့်ခွဲမှု
သည်ကို တွေ့ရသည်။ အမျိုးသမီးများအနေနှင့် ကုလ်ပိုင်ထိန်းချုပ်ပိုင်ခွင့်အားဖြင့်
ပိုင်ခွင့်ရရှိမှု၊ ဦးဆောင်မှု လုပ်ကိုင်မှု အရှိသည်ကို တွေ့ရသည်။
အမျိုးသမီးများသည် အမျိုးသားများနည်းတူ ပိုင်ခွင့်ထိန်းချုပ်
ပိုင်ခွင့်၊ ဆုံးဖြတ်ချက်ပိုင်ခွင့်များ ရရှိရန် အဖွဲ့အစည်းများ ပို့ဖို့ပေးပြီး ကူညီ
ပေးရန် လိုအပ်ပါသည်။

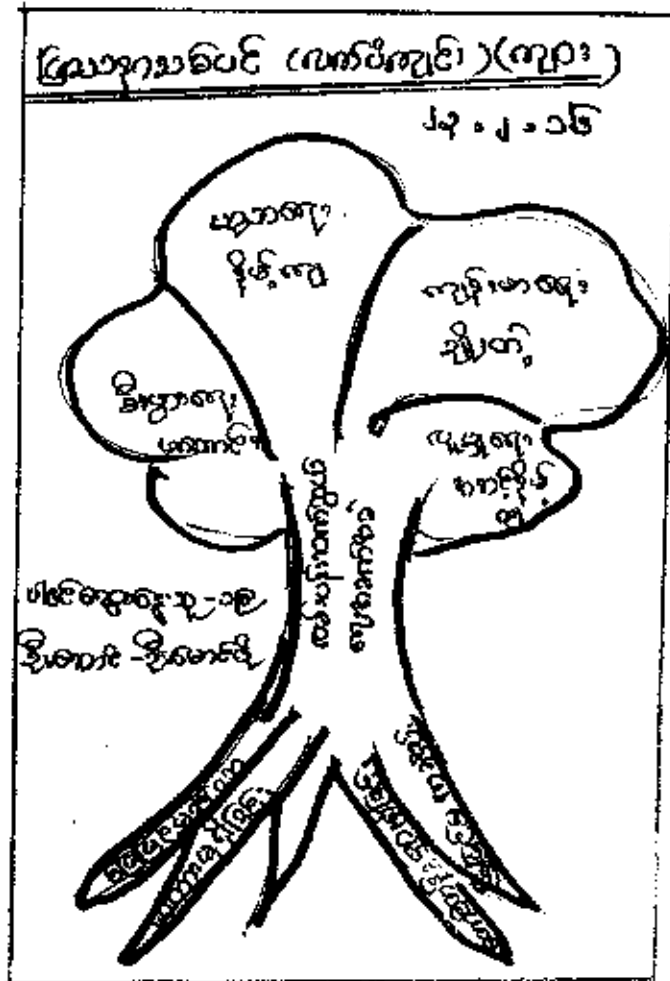

ယုာကျဲး နှဲဒ်ကျဲး
စာပိုဒ်သား

စာပိုဒ်သား

- ၁ - မြဲဒ် မိယုာကျဲး နှဲဒ်ကျဲး
- ၂ - တဲကျဲး ကာကျဲး နှဲဒ်ကျဲး
- ၃ - လောကျဲး ကာကျဲး နှဲဒ်ကျဲး
- ၄ - မြဲဒ် မိယုာကျဲး နှဲဒ်ကျဲး
- ၅ -

- ၁ - ယုာကျဲး ကာကျဲး နှဲဒ်ကျဲး
- ၂ - ကျဲးမာကျဲး နှဲဒ်ကျဲး
- ၃ - ပျဲကျဲး ကာကျဲး နှဲဒ်ကျဲး
- ၄ - မိယုာကျဲး လောကျဲး နှဲဒ်ကျဲး

မြဲရှင်၊ နှဲဒ်

- ၁ - လောကျဲး ကာကျဲး နှဲဒ်ကျဲး
- ၂ - တဲကျဲး ကာကျဲး နှဲဒ်ကျဲး

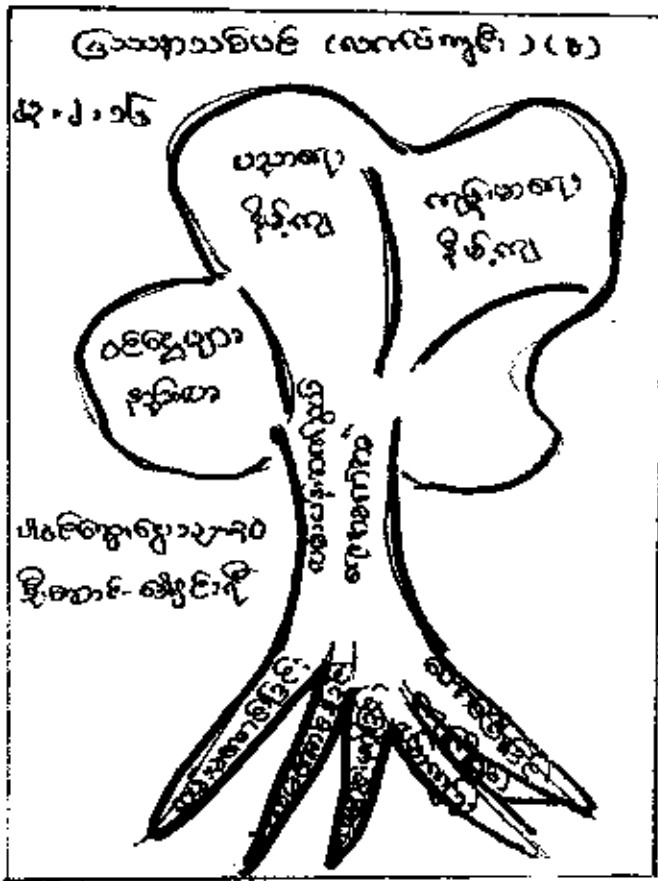

ဝတ္ထုရေးပုံစံများ၏ အကျဉ်းချုပ်

အကြောင်းအရာ

- ၁- ဝတ္ထုရေးပုံစံ
- ၂- ဝတ္တုရေးပုံစံ
- ၃- ကျန်းမာရေး နိုင်ငံရေး
- ၄- ဝင်ရောက်မှု နိုင်ငံရေး
- ၅- ပိုမိုကောင်းမွန်သော နိုင်ငံရေး- နိုင်ငံရေး
- ၆- ဝတ္ထုရေးပုံစံ

အကျဉ်းချုပ်

- ၁- ဝင်ရောက်မှု နိုင်ငံရေး
- ၂- ပညာရေး နိုင်ငံရေး
- ၃- ကျန်းမာရေး နိုင်ငံရေး

ဝတ္ထုရေးပုံစံများ

- ၁- ဝတ္ထုရေးပုံစံ၊ ဝတ္ထုရေးပုံစံ၊ ဝတ္ထုရေးပုံစံ၊ ဝတ္ထုရေးပုံစံ
- ၂- ဝတ္ထုရေးပုံစံ၊ ဝတ္ထုရေးပုံစံ၊ ဝတ္ထုရေးပုံစံ

၄။ လူထုပူပေါင်းပါဝင်သော လူမှုဆန်းစစ်ခြင်းနှင့် အကဲဖြတ်ခြင်းလုပ်ငန်းစဉ်
(PSA/PRA) အကျဉ်းချုပ်

စဉ်	အကြောင်းအရာ	ရက်စွဲ	ဦးတည်အုပ်စု	တက်ရောက်သူ			အဓိက ဆွေးနွေးချက်များ
				ကျား	မ	ပေါင်း	
၁	ကျေးရွာလူမှုရေးပြနှင့် သယ်ဇာတပြမြေပုံ (social map/ Resource map)	၈.၁.၀၈	ပြေလည်သော အုပ်စု အလယ်အလတ် အုပ်စု မပြေလည်သော အုပ်စု	၁၂	၁၀	၂၄	အိမ်များ၊ အခြေခံအဆောက်အအုံများ၊ လမ်းပန်းဆက်သွယ်ရေး၊ လယ်ယာမြေများ၊ မြစ်ချောင်းများနှင့် တောတောင်များ
၂	လူမှုစီးပွားအဆင့်သတ်မှတ်ခြင်း (Wealth Ranking)	၈.၁.၀၈	ပြေလည်သော အုပ်စု အလယ်အလတ် အုပ်စု မပြေလည်သော အုပ်စု	၁၂	၁၀	၂၄	ကျေးရွာလူမှုစီးပွား၊ အုပ်စုမျှားခွဲခြားသတ်မှတ်နိုင်ရေးအတွက် အခြေခံနှုန်းများ၊ သတ်မှတ်ခြင်း၊ ကျေးရွာသားများနှင့် အများသဘောတူသတ်မှတ်ခြင်း
၃	ရာသီခွင်ပြပြက္ခဒိန် (seasonal calendar)	၈.၁.၀၈	ပြေလည်သော အုပ်စု အလယ်အလတ် အုပ်စု မပြေလည်သော အုပ်စု	၁၂	၁၀	၂၄	ရာသီဥတု၊ စိုက်ပျိုးသီးနှံများ၊ ပင်စေ့၊ ရွှေ့ပြောင်းအလုပ်အကိုင်၊ သဘာဝဘေး၊ မွေးမြူရေးလုပ်ငန်းများနှင့် ပွဲတော်များ
၄	ပင့်ကူအိမ်ကွန်ယက် (Spider Web)	၈.၁.၀၈	ပြေလည်သော အုပ်စု အလယ်အလတ် အုပ်စု မပြေလည်သော အုပ်စု	၁၂	၁၀	၂၄	အမျိုးသားနှင့် အမျိုးသမီးမျှားတန်းတူအခွင့်အရေးရရှိမှုနှင့် မရရှိသည့် အကြောင်းအရင်းများ
၅	ကျား/မကဏ္ဍသုံးသပ်ခြင်း	၈.၁.၀၈	ပြေလည်သော အုပ်စု အလယ်အလတ် အုပ်စု မပြေလည်သော အုပ်စု	၁၂	၁၀	၂၄	အမျိုးသား/သမီး တို့၏ အရင်းအမြစ်အပေါ် မည်သူ ကပို၍ အသုံးပြုနေကြသည်ကို ဖော်ထုတ်ခြင်း။

၆	အဖွဲ့အစည်း ချိတ်ဆက် မှု (Venn Diagram)	၈၁၀၉	ပြေလည်သော အုပ်စု အလယ်အလတ်အုပ်စု မပြေလည်သော အုပ်စု	၁၁	၁၀	၂၄	ကျေးရွာတွင်းရှိအဖွဲ့အစည်း များမည်သို့သောလုပ်ငန်း များအတွက်မည်သည့်အဖွဲ့ များချိတ်ဆက်လုပ်ကိုင်မှု
၇	ပြဿနာ သစ်ပင် (problem Tree)		အမျိုးသားအုပ်စု				ဆွေးနွေးထားသောအခြေခံ အဆောက်အဦများစိုက်ပျိုး ရေး၊ အသက်မွေးဝမ်းကျောင်း လုပ်ငန်းများနှင့် လမ်းပန်းဆက်သွယ်ရေး
၈	ပြဿနာ သစ်ပင် (problem Tree)		အမျိုးသမီးအုပ်စု				ဆွေးနွေးထားသောအခြေခံ အဆောက်အဦများနှင့် အသက်မွေးဝမ်းကျောင်းလုပ် ငန်းများပညာရေး၊ စိုက်ပျိုးရေး၊ ကျန်းမာရေးနှင့် လမ်းပန်းဆက်သွယ်ရေး
၉	ကျေးရွာ၏ (၅)နှစ်တန်း စား ပေးအစီအ စဉ်ပြဇယား (Matric Ranking)	၈၁၀၉	ပြေလည်သော အုပ်စု အလယ်အလတ် အုပ်စု မပြေလည်သော အုပ်စု	၂၄	၂၀	၄၄	အကျိုးပြုပြီးရေးအကျိုးခံစား ခွင့်နှင့်အဓိကလိုအပ်ချက် များပေါ်မူတည်ဆုံးဖြတ် သည်။

(က) - ၁။ အချိုးသမီးကဏ္ဍအစည်းအဝေးမှတ်တမ်းနှင့် စစ်ဆေးရမည့်အချက်များ

၁။ အချိုးသမီးကဏ္ဍ အစည်းအဝေးမှတ်တမ်း

စီမံကိန်းပထမနှစ်အတွက် ကျေးရွာမိတ်ဆက်အစည်းအဝေးပြုလုပ်ရန်ဖိတ်ကြားရာတွင် အမျိုးသမီးများအချိုးညီစွာပါဝင်ရန်အတွက် အချိုးသမီးများနှင့်အုပ်ချုပ်ရေးမှူးထံသို့ပြောကြားခဲ့ပါသည်။ အစည်းအဝေးတိုင်းတွင် အမျိုးသမီးများပြောဆိုကြားနာခွင့်အချိုးအမျိုးမျိုးကိုလွတ်လပ်ပွင့်လင်းစွာပြောကြားနိုင်ကြောင်းကိုလည်း အသိပေးထားပါသည်။ ကျေးရွာအုပ်စုအဆင့်တွင် နှစ်စဉ်ပြုလုပ်သော လုပ်ငန်းများတွင် အမျိုးသမီးများတင်ပြတောင်းဆိုသော လုပ်ငန်းတစ်ခုပါဝင်မည်ဖြစ်ကြောင်းကိုလည်း ပြောကြားခဲ့ပါသည်။ လုပ်ငန်းခွဲများအကောင်အထည်ဖော်ဆောင်ရွက်သော လုပ်ငန်းဖြစ်ပါက တူညီသော လုပ်ငန်းအတွက် တူညီသော လုပ်ခလစာများရှိမည်ကိုလည်း ပြောကြားခဲ့ပါသည်။ စီမံကိန်းတွင် အမျိုးသမီး/သားခွဲခြားမှုများမရှိစေရန် ရည်ရွယ်ထားသည်ကိုလည်း ပြောကြားမှုပြုလုပ်ခဲ့သည်။ အမျိုးသမီးများ၏ ဦးဆောင်နိုင်မှုနှင့် စီမံခန့်ခွဲမှုစွမ်းရည်များတိုးတက်လာစေရန်အတွက် ကော်မတီများထဲတွင် အမျိုးသမီးများ (၅၀%) ပါဝင်ရမည်ဖြစ်သည်။ ဆပ်ကော်မတီတစ်ခုတိုင်းတွင်လည်း အနည်းဆုံး အမျိုးသမီးတစ်ဦးပါဝင်ရမည်ဖြစ်ပါသည်။ ကော်မတီဝင် အမျိုးသမီးများသည် တင်ပြဆွေးနွေးမှုများ ပြုလုပ်ခြင်း၊ ဆုံးဖြတ်ချက်ချခြင်းများ ပြုလုပ်ရမည်ဖြစ်ပါသည်။ အမျိုးသားများမှလည်း ကူညီပံ့ပိုးပေးရမည်ဖြစ်ပါသည်။ ဒုတိယအကြိမ်အစည်းအဝေးများတွင် အမျိုးသမီးများသည် လိုအပ်ချက်အခက်အခဲများကိုလွတ်လပ်စွာ ဆွေးနွေးနိုင်ရန် အမျိုးသမီးသီးသန့်အုပ်စုများဖွဲ့ပြီး အခက်အခဲများဖော်ထုတ်ခြင်းကိုလည်း လုပ်ကိုင်ခဲ့ပါသည်။

၂။ ကျေးရွာမိတ်ဆက်အစည်းအဝေးတွင် အမျိုးသမီးကဏ္ဍအတွက် စောင့်ကြည့်စစ်ဆေးရမည့်အချက်များ

ကျေးရွာ/ကျေးရွာအုပ်စုအမည်- **န.နိ.မွှား၊ ဓာတ်ကျေးရွာ၊ ပင်မာဇ်ခါ၊ ကျေးရွာအုပ်စု**

စဉ်	အကြောင်းအရာ	တွေ့ရှိချက်		မှတ်ချက်
		✓	✗	
၁။	အစည်းအဝေးတက်ရောက်လူသူများအား ကျား၊မ ရေးရာအခြေခံသဘောတရားများကို ရှင်းလင်းဆွေးနွေးခဲ့ပါသလား။	✓	✓	
၂။	စီမံကိန်းပါဝင်သော ကျား၊မရေးရာ အကောင်အထည်ဖော်ရေး လိုအပ်ချက်(၅)ချက်ကို ရှင်းလင်းပြခဲ့ပါသလား။	✓		
၃။	အစည်းအဝေးခေါ်ယူရာတွင် အမျိုးသား/သမီးများ အချိုးညီစွာတက်ရောက်နိုင်ရေးအတွက် အသိပေးတိုက်တွန်း စည်းရုံးခဲ့တာမျိုးရှိခဲ့ပါသလား။	✓		
၄။	အမျိုးသမီးများ၏ စကားသံများပြောဆိုနိုင်ခွင့်များ ပိုမိုထွက်ပေါ်လာအောင် ဖန်တီးပေးခဲ့ပါသလား။	✓		
၅။	ဆပ်ကော်မတီဖွဲ့များ ဖွဲ့စည်းရာတွင် အမျိုးသမီးများနှင့် ပါဝင်ဖွဲ့စည်းရေး၊ ပူးပေါင်းပါဝင်ရေး ဦးဆောင်နိုင်ရေးအတွက် တွန်းအားပေးကူညီဆောက်ရွက်ခဲ့ပါသလား။	✓		
၆။	အစည်းအဝေးကို အမျိုးသား/သမီးများ အလွယ်တကူပါဝင်တက်ရောက်နိုင်သော အချိန်နှင့် နေရာများကိုရွေးချယ်ခြင်း၊ ထည့်သွင်းစဉ်းစားဆောက်ရွက်ခြင်းများတို့ကို လုပ်ဆောင်ခဲ့ပါသလား။	✓		
၇။	လူနည်းစု၊ ဆင်းရဲနွမ်းပါး၊ ထိခိုက်လွယ်သော အုပ်စုများကို အစည်းအဝေးမစတင်မှီ အချိန်များ က ရှာဖွေဖော်ထုတ်ခဲ့တာမျိုးများ ရှိပါသလား။	✓		

၈၆	လူနည်းစု/ဆင်းရဲ/နွမ်းပါး/ထိခိုက်လွယ်သော အမျိုးသား/သမီးများထံမှ အချို့ကို အစည်းအဝေးတက်ရောက်နိုင်အောင် စိတ်ကြွေး ဆောင်ရွက်မှုမျိုးရှိခဲ့ပါသလား။	✓		
၉	လူနည်းစု/ဆင်းရဲ/နွမ်းပါး/ထိခိုက်လွယ်သောအမျိုးသား/အမျိုးသမီးများနှင့် ကြုံတွေ့နေရ သောအခက်အခဲများကို သင်ဆွေးနွေး မေးမြန်းခဲ့တာမျိုး ရှိပါသလား။	✓		
၁၀	အမျိုးသမီးများ ပြောဆိုတတ်ပြန်အောင် အချိန်ပေးရန်ကြိုတင်စီစဉ်ဆောင်ရွက်မှု မျိုးများဆောင်ရွက်ခဲ့တာများ ရှိပါသလား။	✓		
၁၁	စီမံကိန်းလုပ်ငန်းခွဲများရှာဖွေဖော်ထုတ်ရာတွင် အမျိုးသား/သမီးများသီးခြားဆွေးနွေး ဖော်ထုတ်ဆောင်ရွက်ခဲ့တာမျိုး ရှိပါသလား။	✓		
၁၂	ကျေးရွာစီမံကိန်း အထောက်အကူပြုကော်မတီဖွဲ့စည်းရာတွင် အမျိုးသမီး အမျိုးသား အမျိုးဦးနှုန်း (၅၀:၅၀) ဖွဲ့စည်းနိုင်ခဲ့ပါသလား။ ဖွဲ့စည်းနိုင်ခဲ့ပါက မှတ်ချက်တွင် ရှင်းလင်းပါ။	✓		
၁၃	ဆပ်ကော်မတီများတွင် အနည်းဆုံး အမျိုးသမီးအဖွဲ့ဝင် တစ်ဦးနှုန်းဖြင့် ပါဝင်ဖွဲ့စည်းနိုင်ခဲ့ပါသလား။ ဖွဲ့စည်းနိုင်ခဲ့ပါက မှတ်ချက်တွင် ရှင်းလင်းပါ။	✓		
၁၄	ကျေးရွာ/ကျေးရွာအုပ်စု ဖွဲ့စည်းရေးစီမံချက် များတွင် အမျိုးသမီးများ ရွေးချယ်ဆုံးသည့် လုပ်ငန်းစီမံချက် အနည်းဆုံးတစ်ခုပါဝင်နိုင်ရေးအတွက် စည်းရုံးဆွေးနွေးမှုများ ပြုလုပ်ဆောင်ရွက်ခဲ့ပါသလား။	✓		
၁၅	တက်ရောက်လာသူများအား အမျိုးသမီးများ၏ လိုအပ်ချက်များကို ကြည့်ဆည်းပေးနိုင်ရန် အမျိုးသမီးအဖွဲ့ချုပ် လိုက်သောဦးစားပေးရွေး ချယ်မှုများ ကိုထောက်ပံ့ပေးသွားမည်ဖြစ်ကြောင်း အသိပေးပြောကြားခဲ့ပါသလား။	✓		
၁၆	ရွေးချယ်လိုက်သော လူနည်းစု/ဆင်းရဲ/ ညည်ညိုအကျိုးပြုနိုင်မည်ဖြစ်ကြောင်း ပြောကြားခြင်းမှတ်တမ်းတင်ခြင်းများတို့ကို ဆောင်ရွက်ခဲ့ပါသလား။ စွမ်းပါး/ထိခိုက်လွယ် အားတွင်းမှာရှိသော အုပ်စုများအပေါ် ရှင်းလင်း	✓		
၁၇	ကျေးရွာအုပ်စုအဆင့် အစည်းအဝေးပြုလုပ်ရာတွင် အုပ်စု စီ/ထောက် ကော်မတီဝင်များကို တျားမရေးရာလိုအပ်ချက်များ အကြောင်းကိုရှင်းလင်းပြောကြားခဲ့ပါသလား။	✓		
၁၈	ကျေးရွာအုပ်စုအဆင့် အစည်းအဝေးပြုလုပ်ရာတွင် အုပ်စု စီ/ထောက် ကော်မတီဝင်များ အားလုံး တက်ရောက်နိုင်မှု ရှိ/မရှိ စစ်ဆေးခဲ့ပါသလား။ မတက်ရောက်နိုင်ခဲ့ပါက မှတ်ချက်တွင် ရှင်းလင်းပါ။	✓		

ကျေးဇူးတင်ကျင့်၊ အဆောက်အကုပြုတော်မူ ကျား (၉)၊ (၆)၊ (၇) - ၂၀၀၆

၄၁) ကျေးဇူးတင်ကျင့်၊ အဆောက်အကုပြုတော်မူ

- ဦးဝင်းလွင် (၃၀၀၄)

- ဒေါ်မိုး (၃၀၀၄)

၄၂) ဝယ်ယူရေး ဆပ်ကော်မတီ

- ဦးကျော်ဝင်း (၃၀၀၄)

- ဦးသောင်းလွင် (မှတ်တမ်းတင်)

- ဒေါ်အိမ် (၁၀၀၀)

၄၃) ရေစိုက်ရေးကြေးကြပ်ရေးဆပ်ကော်မတီ

- ဒေါ်ခင်စို (၃၀၀၄)

- ဦးစောဝင်း (၁၀၀၀)

- ဒေါ်ခင်စို (၁၀၀၀)

၄၄) ကျေးဇူးတင်ကျင့်၊ ဆေးကုရေး

- ဦးစောဝင်း

- ဒေါ်ခင်စို

၄၅) ဝယ်ယူရေးဆပ်ကော်မတီ

- ဦးစောဝင်း (၃၀၀၄)

- ဦးချစ်ကြည် (၁၀၀၀)

- ဒေါ်ခင်စို (၁၀၀၀)

၄၆) ရေစိုက်ရေးကြေးကြပ်ရေးဆပ်ကော်မတီ

- ဦးစောဝင်း

- ဒေါ်ခင်စို

၄၇) ဘဏ္ဍာရေးဓာတ်

- ဦးကျော်ဝင်း

ကျေးဇူးတင်ကြီး အထောက်အကူပြုတော်မူပါမိမ့်ရာမှ ကျေး(၈၀)၊ ၆(၈၀)

(က) ကျေးဇူးတင်ကြီး အထောက်အကူပြုတော်မူပါမိမ့်

(၁) ဦးအောင်ဦး = ၃၀၀၄

(၂) ဒေါ်ဖြူဖြူ = ၃၀၀၄

(ခ) ဝယ်ယူရေးဆပ်တော်မူပါမိမ့်

(၁) ဦးကျော်ဝင်း = ၃၀၀၄

(၂) ဦးဘေးဦးရွှေ = ဗဟိုဝင်းထိန်း

(၃) ဒေါ်ခင်ခင် = ဗဟိုဝင်း

(ဂ) ဆေးဝါးဖြန့်ဖြူးကြပေးဆပ်တော်မူပါမိမ့်

(၁) ဦးမောင်မောင် = ၃၀၀၄

(၂) ဒေါ်ဖြူဖြူ = ဗဟိုဝင်း

(၃) ဒေါ်အေးအေး = ဗဟိုဝင်း

(ဃ) အုတ်ပတ်ထိန်းသိမ်းရေး ဆပ်တော်မူပါမိမ့်

(၁) ဒေါ်ခင်ခင် = ၃၀၀၄

(၂) ဦးချစ်ဖြူ = ဗဟိုဝင်း

(၃) ဒေါ်အေးအေး = ဗဟိုဝင်း

(င) ကျေးဇူးတင်ကြီး ဝယ်ယူရေး

(၁) ဦးဖြူဖြူ

(၂) ဒေါ်အေးအေး

(ဆ) ဆေးဝါးဖြန့်ဖြူးကြပေးကြားရေး

(၁) ဦးကျော်ဝင်း

(၂) ဒေါ်အေးအေး

(ဇ) ဘဏ္ဍာရေးရေး

(၁) ဦးကျော်ဝင်း

ကျေးရွာကော်မတီများ ရွေးချယ်ခြင်းနှင့် ကျေးရွာဖွံ့ဖြိုးရေးအစီအစဉ် မှတ်တမ်းပုံများ

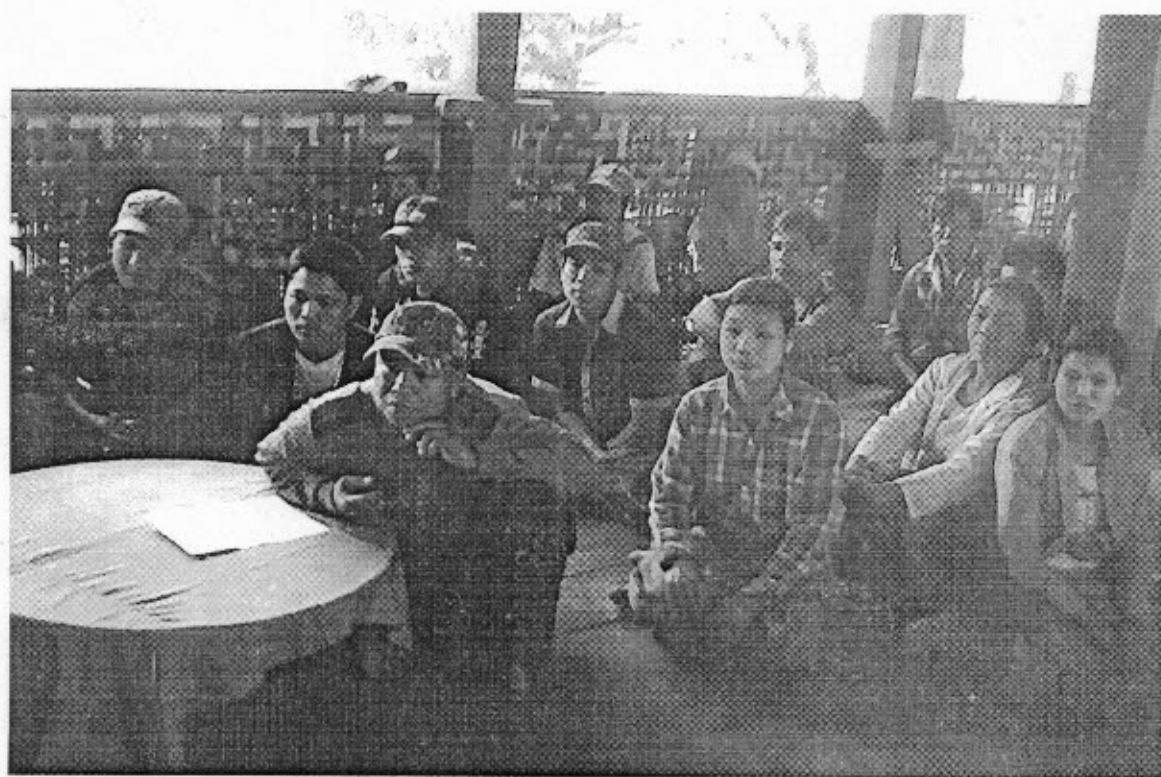



လူထုပတ်ဝန်းကျင်ထိခိုက်မှုစီမံကိန်းဦးစီးဌာန

အပိုင်း-၃ ၂၉.၉.၂၀၁၅

ပုံစံ-၀ ကျေးရွာအခြေခံအချက်အလက်များ (Form PC 1)

လမ်းညွှန်ရွက်/ ကျေးရွာတစ်ရွာသို့ ပထမဆုံး မိတ်ဆက်ရေးသွားရောက်သောအခါ လူထုစည်းရုံးရေးများသည် ကျေးရွာခေါင်းစေတင်များအားကျေးရွာအချက်အလက်များကိုမေတ္တာရပ်ခံ၍တောင်းခံရသည်။ ဤအချက်အလက်များကိုစီမံကိန်းမိတ်ဆက်အစည်းအဝေးတိုင်းစီတောင်းခံရသည်။ စီမံကိန်းမိတ်ဆက်အစည်းအဝေးတွင် လူထုစည်းရုံးရေးများသည် ဤအချက်အလက်များအားစစ်ဆေးပြီးနောက်အောင်မြင်လုပ်ရမည်၊ ပြီးနောက်တွင် လူထုစည်းရုံးရေးမှ သတင်းအချက်အလက်ထံသို့ Tablets မှတစ်ဆင့် ပြည်သူ့ဝန်ထမ်းများသည်

ကျေးရွာအုပ်ချုပ်ရေးမှူးအမည် ဒေါ်ခင်အောင်	ကျေးရွာအုပ်ချုပ်ရေးမှူး အိမ်နံနံပိတ်	လူထုစည်းရုံးရေးမှူးအမည် ဒေါ်ခင်အောင်
ပြည်နယ်/တိုင်းဒေသကြီး စစ်ကိုင်း	မြို့နယ် စစ်ကိုင်းမြို့နယ်	ကျေးရွာအုပ်စု ပင်တန်းကျေးရွာ

က. လူဦးရေ

လူမျိုး	အိမ်ထောင်စုအရေအတွက်	ကိုးကွယ်သည့်ဘာသာ	အိမ်ထောင်စုအရေအတွက်
လူမျိုး (၁) ကလေး	၃	ဘာသာ(၁) ဗုဒ္ဓ	၂၀
လူမျိုး (၂) ရှမ်း	၁၅	ဘာသာ(၂) _____	
လူမျိုးစုစရာ _____		ဘာသာစရာ _____	

	အမျိုးသား(အရေအတွက်)	အမျိုးသမီး(အရေအတွက်)
လူဦးရေ	၅၉	၄၅
အိမ်ထောင်ဦးရေ	၂၀	၀

(ခ) လက်လုပ်မိအသုံးပြုနိုင်သည့်အထောက်အပံ့များ

စာသင်ကျောင်း	အမှတ် ခြံမိ	ကျန်းမာရေး	အမှတ် ခြံမိ	ဘာသာရေးအထောက်အပံ့	အမှတ် ခြံမိ
အထက်တန်းကျောင်း	<input type="checkbox"/>	ဝေးရာ	<input type="checkbox"/>	ဝေတီ	
အလယ်တန်းကျောင်း	<input type="checkbox"/>	ကျန်းမာရေးဌာန	<input type="checkbox"/>	ဘုန်းကြီးကျောင်း	
မူလတန်းကျောင်း	<input checked="" type="checkbox"/>	ကျန်းမာရေးဌာနခွဲ	<input type="checkbox"/>	ဟိန္ဒူဌာနကျောင်း	<input type="checkbox"/>
ပုဂ္ဂိုလ်ကျောင်း	<input type="checkbox"/>	ဝေးဝေးဆန်း	<input type="checkbox"/>	ခရစ်ယာန်ကျောင်း	<input type="checkbox"/>
အခြား	<input type="checkbox"/>	အခြား	<input checked="" type="checkbox"/>	ဗလီ	<input type="checkbox"/>
				အခြား	<input type="checkbox"/>
မှတ်ချက်		မှတ်ချက် အင်္ဂါသာယာ		မှတ်ချက်	



လူမှုရေးဝန်ကြီးဌာန၏ နယ်စပ်ဒေသများတွင် အလုပ်သမားများ၏ အကျိုးစီးပွားထိန်းသိမ်းရေးနှင့် အကျိုးစီးပွားထိန်းသိမ်းရေးဌာန

အပိုင်း-၃ ၂၉.၉.၂၀၁၅

(ဂ) ကျွမ်းကျင်သူများနှင့်အညီ၊ ကျေးရွာတွင်နေထိုင်သော သို့မဟုတ် တာဝန်ထမ်းဆောင်သော ကျွမ်းကျင်သူများ

(၁) အသက်ကောက်ခံခြင်း			(၂) ကျွမ်းကျင်မှု			(၃) လက်မှုပညာရှင်		
	ရွာတွင်နေထိုင်သူ	အခြားရွာမှလာသူ		ရွာတွင်နေထိုင်သူ	အခြားရွာမှလာသူ		ရွာတွင်နေထိုင်သူ	အခြားရွာမှလာသူ
မှတ်တမ်းပြုစုရေးဆရာမ	<input type="checkbox"/>	<input checked="" type="checkbox"/>	ဆရာဝန်	<input type="checkbox"/>	<input type="checkbox"/>	လက်သမား	<input checked="" type="checkbox"/>	<input type="checkbox"/>
အထက်တန်းမြစ်ဆရာမ	<input type="checkbox"/>	<input type="checkbox"/>	လက်ထောက်ကျွမ်းကျင်မှု	<input type="checkbox"/>	<input type="checkbox"/>	ပန်းချီ	<input type="checkbox"/>	<input type="checkbox"/>
အထက်တန်းမြစ်ဆရာမ	<input type="checkbox"/>	<input type="checkbox"/>	အချို့သောကျွမ်းကျင်မှု	<input type="checkbox"/>	<input type="checkbox"/>	လှုပ်စစ်ဆိုင်ရာ	<input type="checkbox"/>	<input type="checkbox"/>
ပုဂ္ဂိုလ်ရေးဆရာမ	<input type="checkbox"/>	<input type="checkbox"/>	အင်အားစွမ်း	<input checked="" type="checkbox"/>	<input type="checkbox"/>	စေ့စပ်သွယ်သူ	<input type="checkbox"/>	<input type="checkbox"/>
အခြား	<input type="checkbox"/>	<input type="checkbox"/>	ပြင်ဆင်ရေးလုပ်သား (၁)/(၂)	<input type="checkbox"/>	<input type="checkbox"/>	စက်ပြင်ဆရာ	<input type="checkbox"/>	<input type="checkbox"/>
မှတ်ချက်			မှတ်ချက်			မှတ်ချက်		

(၁) ကျေးရွာသို့ ရောက်ရှိနိုင်ရန်အတွက် လမ်းအခြေအနေ / ကျေးရွာစာရင်းစာရင်းနှင့် စက်သွယ်ထားသော လမ်းအခြေအနေ (အောက်ပါပုံကို ဖြည့်ပါ)

ကျောက်ကြမ်းလမ်း ကတ္တရာလမ်း ကွန်ကရစ်လမ်း မော်တော်ဆိုင်ကယ်လမ်း
 ကျောက်ခင်းလမ်း မြေသားလမ်း လူသွားလမ်း အခြား _____

(၁) ကျေးရွာရှိ နယ်စပ်ဒေသ

- (၁) လူထုဝန်ထမ်းဆောင်မှု ဤကျေးရွာတွင် ကျေးရွာရှိ နယ်စပ်ဒေသရှိ နယ်စပ်ဒေသသို့ သွားလာမှု?
- (၂) ရှိပါက ဤနယ်စပ်ဒေသကို မည်သည့် နယ်တွင် ပြင်ဆင်ခဲ့ပါသနည်း?
- (၃) ဤနယ်စပ်ဒေသကို မြို့နယ်မှ အတည်ပြုခဲ့ပါသလား?

မိမိပါ
 မှီပါသည် / မရှိပါ / မသိပါ
 မှီပါသည် / မရှိပါ / မသိပါ

(၂) နယ်စပ်ဒေသ

- (၁) ဤကျေးရွာ၏ နယ်စပ်ဒေသတွင် အထိမ်းအမှတ်ပေးသည့် ကုသမှုပေးသနည်း?
- (၂) ဤကျေးရွာမှ ငွေကြေးအထိမ်းအမှတ်ပေးသည့် လာရောက်ကြည့်ရှုသည့် အချိန်

မိမိပါ / မသိပါ
 မှီပါသည် / မရှိပါ / မသိပါ

မြောက်ဘက် နယ်စပ်ဒေသရှိ နယ်စပ်ဒေသ / မော်တော်ဆိုင်ကယ် / မြေပျက် / လမ်း / မော်တော်ဆိုင်ကယ် / အခြား _____
 မြောက်ဘက် နယ်စပ်ဒေသရှိ နယ်စပ်ဒေသ / မော်တော်ဆိုင်ကယ် / မြေပျက် / လမ်း / မော်တော်ဆိုင်ကယ် / အခြား _____

(၃) နယ်စပ်ဒေသရှိ ရာသီဥတုအခြေအနေ

ဤကျေးရွာတွင် ရာသီဥတုအခြေအနေကို သဘာဝအခြေအနေအတိုင်း ကျောက်မှ ရှိပါသလား
 မှီပါ မှီပါသည် မှီပါသည် မှီပါသည် မှီပါသည် မှီပါသည် မှီပါသည် မှီပါသည် မှီပါသည်

(ခ) ကျေးရွာတွင် ခွဲစည်းထားသော အဖွဲ့အစည်းများ
လူထု့ပုဂ္ဂိုလ်တို့၏အကျိုးစီးပွားကို ထိခိုက်စေရန်အတွက် အစိုးရ(သို့) ရွာသားများကိုယ်တိုင်(သို့) စီမံကိန်းတစ်ခုခုမှ
ခွဲစည်းထားသည့် အဖွဲ့အစည်းများရှိပါသလား။

(၁)-----
(၂)-----

ကျေးရွာခေါင်းဆောင်

အမည် မှီ ~~မောင်မောင်~~

လက်မှတ် ~~မောင်မောင်~~ ၁၅.၉.၁၅.၂၀၁၆

လူထု့စည်းရုံးရေးမှူး

အမည် ~~မောင်မောင်~~

လက်မှတ် ~~မောင်မောင်~~ ၁၅.၉.၁၅.၂၀၁၆



ပုံစံ - ၀ - ၁ ကျေးရွာအခြေခံအချက်အလက်များ (Form PC-1)

လယ်ထွက်မှတ်၊ ကျေးရွာတစ်ရွာသို့ ပထမဆုံးမိတ်ဆက်ခရီး သွားရောက်သောအခါ လူထုစည်းရုံးရေးများသည် ကျေးရွာခေါင်းဆောင်များအား ကျေးရွာအချက်အလက်များကို မေတ္တာရပ်ခံ၍ တောင်းခံရသည်။ ဤအချက်အလက်များကို စီမံကိန်းမိတ်ဆက်အစည်းဝေးမတိုင်မီတောင်းခံရသည်။ စီမံကိန်းမိတ်ဆက်အစည်းဝေးတွင် လူထုစည်းရုံးရေးများသည် ဤအချက်အလက်များအား စစ်ဆေးပြီး မှန်ကန်အောင်ပြုလုပ်ရမည်။ ပြန်လည်လုပ်ဆောင်ရာတွင် လူထုစည်းရုံးရေးမှ သတင်းအချက်အလက်ထံသို့ Tablets မှ တစ်ဆင့် ပြည်သူ့ဝန်ထမ်းများသည်

ကျေးရွာခေါင်းဆောင် အမည် ဦးစောငါဝင်း	ကျေးရွာခေါင်းဆောင်၏ ဝန်းနံပါတ် ၀၇-	လူထုစည်းရုံးရေးမှူး၏ အမည် ဒေါ်ခင်ကြည် ဦး၊ ဒေါ်ခင်ခင်
ပြည်နယ်တိုင်းဒေသကြီးအမျိုးမျိုးနယ် မင်းမောက်	ကျေးရွာအုပ်စုမင်းကြီးမိုး	ကျေးရွာ ဦးရွှင်စိမ်း

ကား လူဦးရေ

လူဦးရေ	အိမ်ထောင်စုအရေအတွက်	ကိုးကွယ်သည့်ဘာသာ	အိမ်ထောင်စုအရေအတွက်
လူဦးရေ (၁) - အထူး	၃	ဘာသာ (၁) - ဗုဒ္ဓ	၂၀
လူဦးရေ (၂) - မြစ်	၁၇	ဘာသာ (၂) -	-
လူဦးရေ (၃) -	-	ဘာသာ (၃) -	-
လူဦးရေရော အခြား	-	ဘာသာရော	-
မသန်စွမ်းသူများ	-	အရေအတွက်	-
သက်ကြီးရွယ်အိုများ (၆၅ နှစ် နှင့် အထက်)	၈၅ (၄၁၊ ၆၂)		
စစ်ဘေးရှောင်	-		

	အမျိုးသား (အရေအတွက်)	အမျိုးသမီး (အရေအတွက်)
လူဦးရေ		
လူဦးရေ (၁) - မြစ်	၅၃	၅၀
လူဦးရေ (၂) - အထူး	၅	၇
လူဦးရေ (၃) -	-	-
အခြား	-	-
အိမ်ထောင်စုစီး	၂၆	၁

(၁) အခြေခံအထောက်အပံ့ အသုံးအဆောင်များ

စာသင်ကျောင်း	အမှတ် ခြံစိမ်	ကျန်းမာရေး	အမှတ် ခြံစိမ်	ဘာသာရေး အထောက် အပံ့များ	အမှတ် ခြံစိမ်
အထက်တန်းကျောင်း	<input type="checkbox"/>	စေ့စပ်	<input type="checkbox"/>	စေတီ	<input type="checkbox"/>
အလယ်တန်းကျောင်း	<input type="checkbox"/>	ကျန်းမာရေးဌာန	<input type="checkbox"/>	ဘုန်းကြီးကျောင်း	<input type="checkbox"/>
မူလတန်းကျောင်း	<input type="checkbox"/>	ကျန်းမာရေးဌာန	<input type="checkbox"/>	ဟိန္ဒူဘုရားကျောင်း	<input type="checkbox"/>
မူလကျောင်း	<input type="checkbox"/>	စစ်ဘေးရေး	<input type="checkbox"/>	ရေစိမ့်ယာဉ်ကျောင်း	<input type="checkbox"/>
အခြား	<input type="checkbox"/>	အခြား	<input type="checkbox"/>	ဇာတိ	<input type="checkbox"/>
မှတ်ချက်		မှတ်ချက်		အခြား	<input type="checkbox"/>
				မှတ်ချက်	

(ဂ) ကျွမ်းကျင်သူများမှတ်တမ်း (ကျေးရွာတွင်နေထိုင်သော သို့မဟုတ် တခြားရွာမှလာရောက်သော ကျွမ်းကျင်သူများ)

(၁) စာသင်ကျောင်း			(၂) ကျန်းမာရေး			(၃) လက်မှုပညာရပ်		
	ရွာတွင် နေထိုင်သူ	အခြား ရွာမှ လာသူ		ရွာတွင် နေထိုင်သူ	အခြား ရွာမှ လာသူ		ရွာတွင် နေထိုင်သူ	အခြား ရွာမှ လာသူ
မူလတန်းပြဆရာ/မ	<input type="checkbox"/>	<input type="checkbox"/>	ဆရာဝန်	<input type="checkbox"/>	<input type="checkbox"/>	လက်သမား	<input type="checkbox"/>	<input type="checkbox"/>
အထက်တန်းပြဆရာ/မ	<input type="checkbox"/>	<input type="checkbox"/>	လက်ထောက် ကျန်းမာရေးမှူး	<input type="checkbox"/>	<input type="checkbox"/>	ပန်းချီ	<input type="checkbox"/>	<input type="checkbox"/>
အလယ်တန်းပြဆရာ/မ	<input type="checkbox"/>	<input type="checkbox"/>	အထူးသင်ကျန်းမာရေး ဆရာမ	<input type="checkbox"/>	<input type="checkbox"/>	လျှပ်စစ်ကျွမ်းကျင် သိသမား	<input type="checkbox"/>	<input type="checkbox"/>
မူလဒီပလိုမာ/မ	<input type="checkbox"/>	<input type="checkbox"/>	သားမွေးဆရာမ	<input type="checkbox"/>	<input type="checkbox"/>	ရေပိုက်သူ့ယီသူ	<input type="checkbox"/>	<input type="checkbox"/>
အခြား	<input type="checkbox"/>	<input type="checkbox"/>	ပြည်သူ့ကျန်းမာရေးလုပ်သား	<input type="checkbox"/>	<input type="checkbox"/>	တက်ပြင်ဆရာ	<input type="checkbox"/>	<input type="checkbox"/>
မှတ်ချက်			မှတ်ချက်			မှတ်ချက်		

(ဃ) ကျေးရွာသို့ ရောက်ရှိနိုင်သည့် လမ်းအခြေအနေ / ကျေးရွာတစ်ရွာသည် ၎င်း၏ ကျေးရွာအုပ်စုနှင့် ဆက်သွယ်ထားသော လမ်းအခြေအနေ (အောက်ပါစံတိုင်းပါ)

ကျောက်ကြမ်းလမ်း ကတ္တရာလမ်း ကွန်ကရစ်လမ်း မော်တော်ဆိုင်ကယ်လမ်း
 ကျောက်စင်းလမ်း မြေသာလမ်း လှသွားလမ်း အခြား _____

(င) ကျေးရွာခွဲစိတ်မှုစံချက်

(၁) လူထုပဟိုပြုစီမံကိန်းမစတင်မီ ဤကျေးရွာတွင်ကျေးရွာခွဲစိတ်မှု စံချက်ရှိခဲ့ပါသလား? ဝိသေသ

(၂) ရှိခဲ့ပါလျှင် ဤစံချက်ကို မည်သည့် ခုနှစ်တွင်ပြင်ဆင်ခဲ့ပါသနည်း? နှစ် _____ / မသိပါ

(၃) ဤစံချက်ကို မြို့နယ်မှအတည်ပြုခဲ့ပါသလား? ပြုခဲ့ပါသည် / မပြုခဲ့ပါ / မသိပါ

(စ) ခရီးအကွာအဝေး

(၁) ဤကျေးရွာ၏ပဟိုမှ ၎င်းကျေးရွာအုပ်စု၏ပဟိုအထိ ခရီးမိုင်မည်မျှကွာဝေးသနည်း? မိုင် _____ / မသိပါ

(၂) ဤကျေးရွာမှ ၎င်းကျေးရွာအုပ်စု၏ပဟိုအထိ သွားလာရာတွင်ကြာမြင့်သည့်အချိန်၊ ခြောက်သွေ့ရာသီတွင်ကြာချိန် _____ နာရီ/မော်တော်ဆိုင်ကယ်/မြေလျင်/လား/မော်တော်တုတ်/ အခြား _____

မိုးရာသီတွင်ကြာချိန် _____ နာရီ/မော်တော်ဆိုင်ကယ်/မြေလျင်/လား/မော်တော်တုတ်/ အခြား _____

(ဆ) ပတ်ဝန်းကျင်ဆိုင်ရာ သဘာဝသေအန္တရာယ်

ဤကျေးရွာတွင် ရေကြီးခြင်းကိုသို့ သဘာဝသေအန္တရာယ်ကူးရောက်မှုခြင်း ရှိပါသလား။
 မရှိပါ ရှိပါသည် ရှိလျှင်ခေါ်ပြပါ အန္တရာယ်၏အမျိုးအစားကိုဖော်ပြပါ။

(ဇ) ကျေးရွာတွင် ခွဲစည်းထားသော အဖွဲ့အစည်းများ

လူထုပဟိုပြုစီမံကိန်းမစတင်မီ ဤကျေးရွာတွင် ကျေးရွာခွဲစိတ်ရေးအတွက် အစိုးရ (သို့) ရွာသားများကိုယ်တိုင် (သို့) စီမံကိန်းတစ်ခုခုမှ ခွဲစည်းထားသည့် အဖွဲ့အစည်းများရှိပါသလား။
 (၁) _____
 (၂) _____

(ဈ) အထွေထွေအုပ်ချုပ်ရေး ဦးစီးဌာန (GAD) မှ မှတ်တမ်းတင်ထားခြင်း

ဤကျေးရွာသည် အထွေထွေအုပ်ချုပ်ရေး ဦးစီးဌာန (GAD) မှ မှတ်တမ်းတင်ထားမှုရှိပါသလား။
 မရှိပါ ရှိပါသည်

ကျေးရွာခေါင်းစောင် လူထုစည်းရုံးရေးမှူး
 အမည် ဒေါ်ခင်အေး အမည် ဒေါ်ခင်အေး
 လက်မှတ် မောင်မောင် လက်မှတ် မောင်မောင်



လူထုဝဟိုပြုစီမံကိန်း၊စီမံကိန်းလက်ဖွဲ့
အပိုင်း-၃ ၂၉-၉-၂၀၁၅

ပုံစံ ၀-၂ - စီမံကိန်းတော်ဝန်အချိန်ဇယား (PC 2)

လယ်ယာနှင့်ရွာထဲသက်ဆိုင်ရာလူထုစည်းရုံးရေး/လက်ထောက်နည်းပညာနည်းပညာများ/စီမံကိန်းတော်ဝန်အဆင့်တစ်ခုစီ ပြီးစီးပိုင်းကျေးရွာနှင့် ကျေးရွာအုပ်စုအတွက် ဤပုံစံကိုဖြည့်သွင်းရမည်။	
စည်းရုံးရေး/ဝန်ထမ်း အမည်	စီမံကိန်းတော်ဝန်အချိန်ဇယား (PC 2)
နေ့စွဲ ၂၇-၂-၂၀၁၆	စက်ဝန်းအားအမှတ်ခြစ်ပါ <input checked="" type="checkbox"/> စက်ဝန်း(၁) <input type="checkbox"/> စက်ဝန်း(၂) <input type="checkbox"/> စက်ဝန်း(၃)
ပြည်နယ်/တိုင်း	ကျေးရွာအုပ်စု
မြို့နယ်	ဗဟိုဗဟို
မြို့နယ်	ဗဟိုဗဟို

စီမံကိန်းဆောင်ရွက်မှုအဆင့်များ	နေ့စွဲ		အစည်းအဝေးတွင်တက်ရောက်သူအရေအတွက်			
	စတင်သည့်နေ့	ပြီးဆုံးသည့်နေ့	အချိုးသားအရေအတွက်	အချိုးသမီးအရေအတွက်	အိမ်ထောင်စုအရေအတွက်	လူမျိုးစုတက်ရောက်သူအရေအတွက်နှင့် လူမျိုးစုအမည်
၁. ကျေးရွာစီမံကိန်း မိတ်ဆက်အစည်းအဝေး	၁၅.၂.၁၆	၁၅.၂.၁၆	၂၂	၁၉	၃၃	၂၅၈-၉၂/၈၅၅-၂၂ မဟာ ၄၉
၂. ကျေးရွာဖွံ့ဖြိုးရေး စီမံချက်ရေးဆွဲခြင်းအစည်းအဝေး	၂၇.၂.၁၆	၂၇.၂.၁၆	၁၉	၃၀	၃၅	၂၅၈-၉၂ မဟာ ၄၉
၃. ကျေးရွာအုပ်စု လုပ်ငန်းဆုံးဖြတ်ချက်ချသည့်အစည်းအဝေး	၂၇.၂.၁၆	၂၇.၂.၁၆	မလို	မလို	မလို	မလို
၄. မြို့နယ်အဆင့်စီမံကိန်းရေးဆွဲရေးနှင့်အကောင်အထည်ဖော်ရေးကော်မတီ၏ စီမံကိန်းသုံးသပ်မှုအစည်းအဝေး			မလို	မလို	မလို	မလို
၅. မြို့နယ်စီမံကိန်းရေးဆွဲရေးနှင့်အကောင်အထည်ဖော်ရေးကော်မတီ၏ဆုံးဖြတ်ချက်ချသည့်အစည်းအဝေး			မလို	မလို	မလို	မလို
၆. စီမံကိန်းလုပ်ငန်းဆွဲချက်ရေးဆွဲခြင်းအစည်းအဝေး	မလို	မလို	မလို	မလို	မလို	မလို
၆.၁။ စီမံကိန်းလုပ်ငန်း အကောင်အထည်ဖော်ရေးအစီအစဉ် ရေးဆွဲခြင်း						



လူထုထုတ်ပြန်စီမံကိန်းဦးစီးဌာန
အစဉ်-၃ ၉-၉-၂၀၁၅

၆.၂။ ယင်းပုဂ္ဂိုလ်အား ပြုစောပေးရန်အတွက်									
၆.၃။ ဘဏ္ဍာရေးဝန်ထမ်းများ၏ လုပ်ငန်းစဉ်များကို စောင့်ကြည့်ပေးရန်အတွက်									
၆.၄။ ပြင်ဆင်ရေးအဖွဲ့အစည်းများအတွက်									
၇. စီမံကိန်းလုပ်ငန်းခွင် တိုးတက်မှု စောင့်ကြည့်လေ့လာရေးအဖွဲ့အစည်း	အစဉ်	အစဉ်	အစဉ်	အစဉ်	အစဉ်	အစဉ်	အစဉ်	အစဉ်	အစဉ်
၇.၁။ အစဉ်အစား ပထမအကြိမ်									
၇.၂။ အစဉ်အစား ဒုတိယအကြိမ်									
၇.၃။ အစဉ်အစား တတိယအကြိမ်									
၈. စီမံကိန်းလုပ်ငန်းခွင် အကြံပေးကော်မတီအဖွဲ့အစည်းအဖွဲ့									
၉. လူထုထုတ်ပြန်ရေးအဖွဲ့အစည်းအဖွဲ့									



ပုံစံ - ၈ - ၂ - စီမံကိန်းစက်ဝန်းအချိန်ဇယား (PC 2)

လမ်းညွှန်ချက်၊ သက်ဆိုင်ရာလူထုစည်းရုံးရေးမှူး/လက်ထောက်နည်းဥပဒေများမှ စီမံကိန်းစက်ဝန်းအဆင့်တစ်ခုစီပြီးစီးတိုင်း ကျေးရွာနှင့် ကျေးရွာအုပ်စုအတွက် ဤပုံစံကို ဖြည့်သွင်းရမည်။

စည်းရုံးရေးမှူး/ဝန်ထမ်း အမည် ဇော်စုထွန်း၊ ဇော်စုစိန်

နေ့စွဲ ၆.၁.၂၀၁၇ စက်ဝန်းအားအမှတ်ခြစ်ပါ စက်ဝန်း(၁) ဗဟက်ဝန်း(၂) စက်ဝန်း(၃) စက်ဝန်း(၄)

ပြည်နယ်/တိုင်း စစ်ကိုင်း၊ မြို့နယ် ဖူးမောက်၊ ကျေးရွာအုပ်စု ပင်ဟင်း၊ အကျယ် ၁၂၄၂၂ ဧက

စီမံကိန်းအဆင့်အစဉ်အလိုက်	နေ့စွဲ		အစည်းအဝေးအစဉ်အလိုက်အချိန်ဇယား			
	စတင်သည့်နေ့	ပြီးဆုံးသည့်နေ့	အချိန်အစဉ်အလိုက်	အချိန်အစဉ်အလိုက်	အချိန်အစဉ်အလိုက်	အချိန်အစဉ်အလိုက်
၁။ ကျေးရွာစီမံကိန်း မိတ်ဆက်အစည်းအဝေး	၆.၁.၁၇	၆.၁.၁၇	၁၈	၉	၂၇	၈၅၅ (၈-၇၂၅၈၇-၁၁၁)
၂။ ကျေးရွာဖွံ့ဖြိုးရေး စီမံချက်ရေးဆွဲခြင်း အစည်းအဝေး	၈.၁.၁၇	၉.၁.၁၇	၂၄	၂၀	၃၆	၈၅၆ (၈-၂၅၈၇-၁၁၂)
၃။ ကျေးရွာအုပ်စု လုပ်ငန်းဆုံးဖြတ်ချက်ချသည့် အစည်းအဝေး						၈၅၆ (၈-၀၈၂၅-၁၁၃)
၄။ မြို့နယ်အဆင့် စီမံကိန်းရေးဆွဲရေး နှင့် အကောင်အထည်ဖော်ရေးကော်မတီ၏ စီမံကိန်း သုံးသပ်မှု အစည်းအဝေး						
၅။ မြို့နယ် စီမံကိန်းရေးဆွဲရေး နှင့် အကောင်အထည်ဖော်ရေး ကော်မတီ၏ဆုံးဖြတ်ချက် ရှာသို့ အသိပေး အကြောင်းကြားသည့် အစည်းအဝေး						
၆။ စီမံကိန်းလုပ်ငန်းခွဲစီမံချက်ရေးဆွဲခြင်း အစည်းအဝေး						
၆.၁။ စီမံကိန်းလုပ်ငန်း အကောင်အထည်ဖော်ရေးအစီအစဉ် ရေးဆွဲခြင်း						

ပုံစံ ၈-၃ ကျေးရွာဖွံ့ဖြိုးရေး ဦးစားပေးအစီအစဉ် (Form PC 3)

လမ်းညွှန် ချက် /အဆင့်(၃)ကျေးရွာမှိုင်းချက်အစည်းအဝေးပြီးဆုံးသောအခါ ကျေးရွာစီမံကိန်း အထောက်အကူပြု
ကော်မတီသည် လူထုစည်းရုံးရေးမှူးအကူအညီဖြင့် ဤပုံစံကိုပြည့်စုံအောင် ဖြည့်သွင်းရမည်။ အားလုံးသော အခက်အခဲ
အတားအဆီးများ၊ ဖွံ့ဖြိုးမှုဦးစားပေးအစီအစဉ်များ၊လူထုဝတ်ပြုပုံစံကိန်း၏ ရန်ပုံငွေအရင်းအမြစ်နှင့် မသက်ဆိုင်သည့် လုပ်ငန်းများ
အားလုံးကိုဖော်ပြရမည်။

လူထုစည်းရုံးရေးမှူး/ဝန်ထမ်း အမည် **ဒေါ်ခင်ကြည်စိန်**
နေ့စွဲ **၂၃.၂.၂၀၁၆** စက်ဝန်းအား အမှတ်ခြစ်ပါ (✓) မှ စက်ဝန်း(၀)
□ စက်ဝန်း(၂) □ စက်ဝန်း(၃) □ စက်ဝန်း(၄)

ပြည်နယ်/တိုင်း စစ်ကွင်း၊ မြို့နယ် မှူးမောက်ကျေးရွာအုပ်စု ပဇိတင်း၊ ကျေးရွာ လက်ဝဲကျွန်း
က. အခက်အခဲအတားအဆီးများအားဆွေးနွေးခြင်း - ယခုလက်ရှိအခြေအနေတွင်ကျေးရွာဖွံ့ဖြိုးတိုးတက်ရေးအတွက်
အဓိကအခက်အခဲအတားအဆီးများသည် မည်သည်များဖြစ်ပါသနည်း(အမျိုးသား/သမီး အနည်းဆုံးအခက်အခဲ ၅ ခုစီဖော်ပြပါ)

အမျိုးသား အဖွဲ့မှတင်ပြသောအခက်အခဲအတားအဆီးများ		အမျိုးသမီး အဖွဲ့မှတင်ပြသောအခက်အခဲအတားအဆီးများ	
၀	လမ်းပန်းဆက်သွယ်ရေးစာရင်းကဏ္ဍ	၀	လမ်းပန်းဆက်သွယ်ရေးစာရင်းကဏ္ဍ
၂	ပညာရေး စာရင်းကဏ္ဍ	၂	ကျန်းမာရေးစာရင်းကဏ္ဍ
၃	ကျန်းမာရေး စာရင်းကဏ္ဍ	၃	ပညာရေး စာရင်းကဏ္ဍ
၄	ဆောက်လုပ်ရေးစာရင်းကဏ္ဍ	၄	ဆောက်လုပ်ရေးစာရင်းကဏ္ဍ
၅		၅	

ခ. မှိုင်းမှိုင်းခြင်း- နောင်လာမည့် (၅)နှစ် အတွင်း ကျေးရွာဖွံ့ဖြိုးရေး မှိုင်းမှိုင်းလျာထားချက်များအား တင်ပြပါ။

အမျိုးသားအဖွဲ့မှတင်ပြသောမှိုင်းမှိုင်းချက်များ		အမျိုးသမီးအဖွဲ့မှတင်ပြသောမှိုင်းမှိုင်းချက်များ	
၀	လမ်းပန်းဆက်သွယ်ရေးကဏ္ဍ	၀	လမ်းပန်းဆက်သွယ်ရေးကဏ္ဍ
၂	ကျန်းမာရေး ဖွံ့ဖြိုးတိုးတက်ရေး	၂	ကျန်းမာရေးစာရင်းကဏ္ဍ
၃	ပညာရေး စာရင်းကဏ္ဍ	၃	ပညာရေးစာရင်းကဏ္ဍ
၄	ဆောက်လုပ်ရေးစာရင်းကဏ္ဍ	၄	ဆောက်လုပ်ရေးစာရင်းကဏ္ဍ
၅	အခြား	၅	အခြား

၂။ ကျေးရွာ၏ လာမည့် (၃)နှစ်အတွက် ဦးစားပေး ဖွံ့ဖြိုးတိုးတက်မှု လုပ်ငန်း အစီအစဉ်များအားဖော်ပြပါ။
 လူထုထုတ်ပြန်စီမံကိန်း နှစ်စဉ်အတွက် အဆိုပြုသော အစီအစဉ်များကို ဦးစားပေး အဆင့်အလိုက်ဖော်ပြပြီး ကျန်လှထုတ်ပြန် စီမံကိန်း
 နှစ်စဉ်အရင်းအမြစ်နှင့် ပတ်သက်သည့်အစီအစဉ်များလည်းဖော်ပြရန်ဖြစ်သည်။

ကျေးရွာအတွက် ဦးစားပေးဖွံ့ဖြိုး တိုးတက်မှု လုပ်ငန်းစဉ်များ	အဆိုပြုသူ (အမျိုးသားများ/ အမျိုးသမီးများ/ အမျိုးသား+အမျိုးသမီး)	လှထုတ်ပြန်စီမံကိန်းအတွက်အဆိုပြု သည် (ဦးစားပေးအဆင့် အလိုက် ဖော်ပြပါ)	ခန့်မှန်း ကုန်ကျ စရိတ်	အကျိုးခံစား ခွင့်ရှိသူခန့် မှန်းခြေ အရေ အတွက်
၁	စောစောကလေး၊ မြေဖြူခြင်း	ကမ္ဘာ့ဇာတိ (၁)	၃၂,၀၀၀,၀၀၀	၂၃၀
၂	ရွာသူရွာသားတို့၏ အခြေခံ	ကမ္ဘာ့ဇာတိ (၃)	၃၂,၀၀၀,၀၀၀	၂၃၀
၃	ကျေးရွာအတွင်း မြေဖြူခြင်း	ကမ္ဘာ့ဇာတိ (၅)	၂၀,၀၀၀,၀၀၀	၂၃၀
၄	ကျေးရွာအတွင်း မြေဖြူခြင်း	ကမ္ဘာ့ဇာတိ (၄)	၃၀,၀၀၀,၀၀၀	၂၃၀
၅	ရွာသူရွာသားတို့၏ အခြေခံ	ကမ္ဘာ့ဇာတိ (၂)	၃၂,၀၀၀,၀၀၀	၂၃၀
၆				

ဥက္ကဋ္ဌ၊ ကျေးရွာစီမံကိန်းအဖွဲ့အစည်းအဖွဲ့အဖွဲ့ဝင်တို့မှအတည်ပြုသည်။

အမည် ဒေါ်ခင်စန္ဒာ လက်မှတ် ၀၆.၅၅ ၀၄.၈.၂၀၁၅-၂၀၁၆



ပုံစံ - ၈ - ၃ ကျေးရွာခွဲ ငြိမ်းရေး ဦးစားဇယားအစဉ် (Form PC 3)

လမ်းညွှန်ချက် အဆင့်(၃) ကျေးရွာခွဲမှန်မှန်ချက်အစဉ်အစား ငြိမ်းရေးဇယားအစဉ် ကျေးရွာခွဲပုံစံကို အထောက်အကူပြု ကော်ဗော်သည် လူထုစည်းရုံးရေးမှူးအကူအညီဖြင့် ဤပုံစံကိုဖြည့်စုံအောင် ဖြည့်သွင်းရမည်။

လူထုစည်းရုံးရေးမှူး/ဝန်ထမ်း အမည် **ဦးစိုးစိုးစိုး၊ ဦးစိုးစိုးစိုး**

ခန့်အပ် **၉.၀.၂၀၁၇** စက်ဝန်းအား အမှတ်ဖြစ်ပါ (✓) စက်ဝန်း(၁) စက်ဝန်း(၂) စက်ဝန်း(၃) စက်ဝန်း(၄)

ဖြည့်နှင်း/တိုင်း **ခင်စတိုး** ငြိမ်းရေး ဝန်ထောက်ကျေးရွာအုပ်စု **ပုသိမ်**၊ ကျေးရွာ **လက်ပကျင်** တာ အောက်အမဲအတာအစဉ်များအားလုံးအားဖြင့် - လူထုစည်းရုံးရေးအဖွဲ့အစည်းတွင် ဤကျေးရွာခွဲ ငြိမ်းရေးဇယားအစဉ်အတွက် အဓိက အောက်အမဲအတာအစဉ်များသည် မှတ်တမ်းများဖြစ်ပါသည်။ (အမျိုးသား/သမီး အနည်းဆုံးအောက်အမဲ ၅ ခုစီပေါ်ပြပါ)

အမျိုးသား အဖွဲ့မှ တပ်ပြင်သောအောက်အမဲအတာအစဉ်များ		အမျိုးသမီး အဖွဲ့မှ တပ်ပြင်သောအောက်အမဲအတာအစဉ်များ	
၁	ဗဟိုဝန်ထောက်အုပ်ချုပ်ရေးစခန်း	၁	ဗဟိုဝန်ထောက်အုပ်ချုပ်ရေးစခန်း
၂	ပညာရေးစခန်း	၂	ကျွန်းပေါ်ရေးစခန်း
၃	ကျွန်းပေါ်ရေးစခန်း	၃	ပညာရေးစခန်း
၄	သောက်သုံးရေးစခန်း	၄	သောက်သုံးရေးစခန်း
၅	ကျွန်းပေါ်ရေးစခန်း	၅	ရိုက်ဂျွန်ရေးစခန်း/ပညာရေးစခန်း

၈။ ဝန်ထောက်များ - ခန့်အပ်လာမည့် (၅) နှစ် အတွင်း ကျေးရွာခွဲ ငြိမ်းရေး ဝန်ထောက်များလျာထားချက်များအား တင်ပြပါ။

အမျိုးသားအဖွဲ့မှ တပ်ပြင်သောဝန်ထောက်များ		အမျိုးသမီးအဖွဲ့မှ တပ်ပြင်သောဝန်ထောက်များ	
၁	ဗဟိုဝန်ထောက်အုပ်ချုပ်ရေးစခန်း	၁	ဗဟိုဝန်ထောက်အုပ်ချုပ်ရေးစခန်း
၂	ကျွန်းပေါ်ရေးစခန်း	၂	ကျွန်းပေါ်ရေးစခန်း
၃	ပညာရေးစခန်း	၃	ပညာရေးစခန်း
၄	ကျေးရွာခွဲ ငြိမ်းရေးအဖွဲ့မှန်	၄	သောက်သုံးရေးစခန်း
၅	ကျွန်းပေါ်ရေးစခန်း	၅	ရိုက်ဂျွန်ရေးစခန်း

၉။ လူထုစည်းရုံးရေးဇယား (၄) နှစ်အတွက် အကန့်ဝင်းသော ဦးစားဇယား ငြိမ်းရေးဇယားအစဉ်များအား တင်ပြပါ။

အဆင့်	ကျေးရွာအတွက် ဦးစားဇယား ငြိမ်းရေးဇယားအစဉ်များ	အစဉ်ပြည့် (အမျိုးသားများ/ အမျိုးသမီးများ/အမျိုးသား+ အမျိုးသမီး)	ခန့်မှန်းကျန်ကျ ဓနိတ်	အကန့်ဝင်းသော ငြိမ်းရေးဇယားအစဉ်အတွက်
၁	ရွာအုပ်ချုပ်ရေးစခန်း	ကျေး + ၈	၈၀၀၀၀၀၀/-	၁၀၄
၂	ကျေးရွာအုပ်ချုပ်ရေးစခန်း	ကျေး + ၈	၈၀၀၀၀၀၀/-	၁၀၄
၃	ကျေးရွာအုပ်ချုပ်ရေးစခန်း	၈	၆၀၀၀၀၀၀/-	၁၀၄
၄	ရွာအုပ်ချုပ်ရေးစခန်း	(ကျေး + ၈)	၁၀၀၀၀၀၀/-	၁၀၄
၅	ရွာအုပ်ချုပ်ရေးစခန်း	ကျေး	၅၀၀၀၀၀၀/-	၁၀၄

၆။ ရွာအုပ်ချုပ်ရေးစခန်း - ကျေး ၂၂၀၀၀၀၀/- ၁၀၄

၀၁။ လူထုစီမံကိန်း၏ လာမည့် (၄) နှစ်အတွက် အတိုးပမာဏသာ ဦးစားပေး ဖွံ့ဖြိုးတိုးတက်မှု လုပ်ငန်း အစီအစဉ်များအားဖော်ပြ

အဆင့်	ကျေးရွာအတွက် ဦးစားပေး ဖွံ့ဖြိုး တိုးတက်မှု လုပ်ငန်းစဉ်များ	အဆိုပြုသူ (အမျိုးသားများ/ အမျိုးသမီးများ/အမျိုးသား+ အမျိုးသမီး)	အခန်းကဏ္ဍ
၀	လျှပ်စစ်ဓါတ်ရရှိရေး	က+မ	ဒီးစတေး
၂	တက်ဗျာအား ထွက်ကားစာ		
၃	ရေ	မ	တက်ဗျာအား
၄	လေထုအတွက် ရေ (ကွန်ရက်) မှ		
၅	လှေချောင်း၊ မြစ်ထုတ်လုပ်ရေး	က+မ	ဒီဂရီစတေး

ခေါင်းဆောင်၊ ကျေးရွာစီမံကိန်းအထောက်အကူပြုတော်မိတ်မှ အတည်ပြုသည်။

အမည် ဦးအောင်စိ လက်မှတ် ၃ ရက်စွဲ ၉.၁၁.၂၀၁၇



ပုံစံ - စ - ၄ ကျေးရွာအုပ်စုစီမံကိန်းလုပ်ငန်းခွဲရွေးချယ်ခြင်းပုံစံ (Form PC 4)

လမ်းညွှန်ချက်၊ စီမံကိန်းလုပ်ငန်းခွဲရွေးချယ်မှုအစည်းအဝေးပြီးနောက်တွင် ကျေးရွာအုပ်စုမှ CF/TF တို့၏ အကူအညီရယူ၍ ကျေးရွာစီထောက်ကော်မတီမှ လက်မှတ်ရေးထိုးပြီး အဆိုပါပုံစံအား ပြည့်စုံအောင်ဖြည့်သွင်းရမည်။ ဤပုံစံအား ပြည့်စုံစွာဖြည့်သွင်းပြီးပါက ကျေးရွာအုပ်စုမှ မြို့တိုဝက်ရောက်ရေးစီမံချက်တွင် TPIC သို့ ပေးပို့ရန်အတွက် နောက်ဆက်တွဲအဖြစ် ထားရှိရမည်။ CF မှ ကျေးရွာတစ်ရွာချင်းစီ၏ စီမံကိန်းလုပ်ငန်းခွဲစဉ်ရာ အချက်အလက်များကို MIS သို့ ထည့်သွင်းရမည်။ (ယခုစီမံကိန်းလုပ်ငန်းခွဲ မလုပ်ကိုင်သော ကျေးရွာများ မပါဝင်ပါ။)

ကျေးရွာစည်းရုံးရေးမှူး/ဝန်ထမ်းအမည် ဧဝီရကြည်ဦး၊ ဇော်စိန်ဦး
 နေ့စွဲ ၁၉.၁.၂၀၁၇
 ပြည်နယ်/တိုင်း ဝမ်းကွဲ၊ မြို့နယ် မနားမောက်
 စက်ဝန်းအားအမှတ်ခြင်းပေးပါ။ (V) □ စက်ဝန်း(၀) □ စက်ဝန်း(၂) □ စက်ဝန်း(၃) □ စက်ဝန်း(၄)
 ကျေးရွာအုပ်စု ယ်ဟင်းခါး

ကျေးရွာအမည်	ထောင်ရွက်မည့် လုပ်ငန်းများ	အတိုင်းအတာ	ခန့်မှန်းတိုက်ရိုက် အကျိုးခံစားခွင့် ရှိသူများ	အဆိုပြုတင်ပြသူ	ခန့်မှန်းကျန်ကျစရိတ်			
					စီမံကိန်းမှ ထည့်ဝင်မှု	ကျေးရွာမှ ထည့်ဝင်မှု	အခြားထည့်ဝင်မှု (ဖော်ပြပါ) အမည်/အဖွဲ့ ထည့်ဝင်ငွေ	
ယ်ဟင်းခါး	မာကြည်ထိုက် ပြင်ခြင်း	၂၂'-၀" x ၁၅'-၀" ၈'-၀"	၅၅၈	□ ကျား □ မ ☒ ကျား+မ	၂၇၀၀၀၀၀-			၇၇၀၀၀၀
ယ်ဟင်းခါး	ရေကန်တည် ဆောက်ခြင်း	၅၅'-၀" x ၁၅'-၀" ၅'-၀"	၅၅၈	□ ကျား □ မ ☒ ကျား+မ	၄၆၀၀၀၀၀-			၅၆၀၀၀၀
ယ်ဟင်းခါး	ရေစက်ကန် တည်ဆောက် ခြင်း (၂ ကန်)	၅၅'-၀" x ၅'-၀" ၂'-၀"		☒ ကျား □ မ □ ကျား+မ				
ရွှေကျောင်း	ရွာဦးတံတား ဆောက်လုပ် ခြင်း	၂၄'-၀" x ၆'-၀" x ၄'-၀"	၆၄၉	□ ကျား □ မ ☒ ကျား+မ	၄၃၀၀၀၀၀-			၄၃၀၀၀၀
ရွှေကျောင်း	စုများဆုံး မိမိသစ်ဆောက် လုပ်ခြင်း (၂ ခု)	၁၀'-၀" x ၅'-၀" x ၈'-၀"	၆၄၉	□ ကျား □ မ ☒ ကျား+မ	၃၀၀၀၀၀၀			၃၀၀၀၀၀

ရာထူး ကျေးရွာအုပ်စု စီ/ထောက်ကော်မတီ ဥက္ကဋ္ဌ အမည် လက်မှတ် ရက်စွဲ

ရွှေကျောင်း



ပုံစံ - ၈ - ၄ ကျေးရွာအုပ်စုစီမံကိန်းလုပ်ငန်းခွဲရွေးချယ်ခြင်းပုံစံ (Form PC 4)

လမ်းညွှန်ရွက်၊ စီမံကိန်းလုပ်ငန်းခွဲရွေးချယ်မှုအစည်းအဝေးပြီးနောက်တွင် ကျေးရွာအုပ်စုမှ CF/TF တို့၏ အကူအညီရယူ၍ ကျေးရွာစီမံကိန်းအတွက် လက်မှတ်ရေးထိုးပြီး အဆိုပါပုံစံအား ပြည့်စုံအောင်ဖြည့်သွင်းရမည်။ ဤပုံစံအား ပြည့်စုံစွာဖြည့်သွင်းပြီးပါက ကျေးရွာအုပ်စုမှ ဦးတိုးထောက်ပံ့ပေးခြင်းအတွက် နောက်ဆက်တွဲအဖြစ် ထားရှိရမည်။ CF မှ ကျေးရွာတစ်ရွာချင်းစီ၏ စီမံကိန်းလုပ်ငန်းခွဲစီမံရာ အချက်အလက်များကို MIS သို့ ထည့်သွင်းရမည်။ (ယခုနစ်စီမံကိန်းလုပ်ငန်းခွဲ မလုပ်ကိုင်သော ကျေးရွာများ မပါဝင်ပါ။)

ကျေးရွာစည်းရုံးရေးမှူး/ဝန်ထမ်းအမည် ဧရာဝတီ၊ ဧရာဝတီ

နေ့စွဲ ၁၉.၁၂.၀၁၇

ပြည်နယ်/တိုင်း ဧရာဝတီ၊ ပြည်နယ်

စက်ဝန်းအားအမှတ်ဖြစ်ပေးပါ။ (V) စက်ဝန်း(၁) စက်ဝန်း(၂) စက်ဝန်း(၃) စက်ဝန်း(၄)

ကျေးရွာအုပ်စု ဝင်ဟောင်းခါး

ကျေးရွာအမည်	ဆောင်ရွက်မည့် လုပ်ငန်းများ	အထိုင်အတာ	နေရာ/တိုက်ရိုက် အတိုးပေးရန် ရှိသူများ	အဆိုပြုတင်ပြသူ	စီမံကိန်းကုန်ကျစရိတ်			စုစုပေါင်း
					စီမံကိန်းမှု ထည့်ဝင်မှု	ကျေးရွာမှ ထည့်ဝင်မှု	အခြားထည့်ဝင်မှု (ဖော်ပြပါ) ထည့်ဝင်ငွေ အမည်/အဖွဲ့	
ပဲခူး	ရွာထဲလမ်း၊ ကျောက်ခင်းခြင်၊ ကျောင်းကျောက်	၁၈၀၀'၀" x ၁၅'၀" x ၀'၆"	၃၂၉	<input type="checkbox"/> ကျား <input type="checkbox"/> မ <input checked="" type="checkbox"/> ကျား+မ	၇၃၀၀၀၀၀-			၇၃၀၀၀၀၀
				<input type="checkbox"/> ကျား <input type="checkbox"/> မ <input type="checkbox"/> ကျား+မ				
				<input type="checkbox"/> ကျား <input type="checkbox"/> မ <input type="checkbox"/> ကျား+မ				
				<input type="checkbox"/> ကျား <input type="checkbox"/> မ <input type="checkbox"/> ကျား+မ				

ရာထူး ကျေးရွာအုပ်စု စီမံကိန်းစီမံကိန်းဦးစီးဌာန

အမည် လက်မှတ် ရက်စွဲ

ဦးစိုးမောင်  ၁၉.၁၂.၀၁၇



စစ်ကိုင်းတိုင်းဒေသကြီး၊ ဗန်းမောက်မြို့နယ်

(က) - ၂။ ကျေးရွာအစည်းအဝေးမှတ်တမ်း

ကျေးရွာ ။ ။ နန်းဖွဲ့စည်းခြင်း

ကျေးရွာအုပ်စု။ ။ ပင်မကျေးရွာအုပ်စု

အစည်းအဝေးပြုလုပ်သည့်နေရာ။ ။ ဘုန်းကြီးကျောင်းရေလှေ

နေ့စွဲ ။ ။ ၁၅ - ၂ - ၂၀၁၆

အကြောင်းအရာ။ ။ ပထမနှစ်

စီမံကိန်း

မိတ်ဆက်အစည်းအဝေးပထမအကြိမ်အစည်းအဝေးပြုလုပ်ခြင်း။

ဆွေးနွေးချက်များ

အစည်းအဝေးတက်ရောက်သူဦးရေ-ကျား(၂၂)ဦး နှင့်မ (၁၉)ဦး=(၄၁)ဦး

ဆွေးနွေးချက်များ

ဆွေးနွေးချက်(၁)

မိတ်ဆက်အစည်းအဝေးတွင်ကျေးရွာဥက္ကဋ္ဌမှကျေးရွာလူထုနှင့်လူထုဗဟိုပြုစီမံကိန်းမှဝန်ထမ်းများကိုမိတ်ဆက်အဖွဲ့အမှတ်စဉ်ကားပြောကြားခြင်း။ ထို့နောက်ဝန်ထမ်းမှ အဖွဲ့အစည်းအမည်၊ အလှူရှင်အမည်၊ အကောင်အထည် ဖော်ဆောင်ရွက်သည့်ဌာနနှင့် စီမံကိန်းဖွဲ့စည်းပုံများနှင့် ကျား၊မရေးရာကဏ္ဍများအကြောင်း မိတ်ဆက် ရှင်းလင်းပြောကြားပြီး ကျေးရွာစေတနာ့ဝန်ထမ်းရွေးချယ်ခြင်း(က+မ)တွင် လူထု၏ အတည်ပြုချက်နှင့် မဟုတ်ဘဲ လျှို့ဝှက်ချက်မဲပေးစနစ်ဖြင့် ရွေးချယ်ခြင်း၊ လူထုပူးပေါင်းပါဝင်သော လူမှုဆန်းစစ်ခြင်းများ ပြုလုပ်သွားမည်ဖြစ်ကြောင်း ဆွေးနွေးပြောကြားခဲ့ပါသည်။

ရွေးချယ်ချက်(၂)

မိတ်ဆက်ရွေးချယ်မှုအပြီးတွင် ကျေးရွာစေတနာ့ဝန်ထမ်း လိုက်နာရမည့် စည်းကမ်းချက်များကိုရှင်းလင်း ပြောကြား၍ ကျေးရွာလူထု ကိုယ်တိုင်လျှို့ဝှက်ချက်မဲပေးစနစ်ဖြင့် စေတနာ့ဝန်ထမ်း(က-၁)(မ-၁)ကို ရွေးချယ် ရန်ရွေးချယ်ခွင့်ပေးပါသည်။

ဆုံးဖြတ်ချက်(၁)

ကျေးရွာလူထုမှ စီမံကိန်းအဖွဲ့စည်းပုံ လုပ်ဆောင်ရမည့်အချက်များနှင့် လိုက်နာကျင့်သုံးရမည့်နည်းလမ်းများကိုလိုက်နာဆောင်ရွက်ရန်၊စေတနာ့ဝန်ထမ်းရွေးချယ်ခြင်းကိစ္စနှင့်ပတ်သက်၍တက်ရောက်လာသော ကျေးရွာလူထုမှ အမှန်တကယ် လုပ်ကိုင်နိုင်သူ၊ကျေးရွာဖွံ့ဖြိုးရေးအတွက် စိတ်ပါဝင်စားမှုရှိသူ၊ပြောတက်ဆိုတက်ရှိသူများ ကို ရွေးချယ်ရန် ပြောကြားပြီး စေတနာ့ဝန်ထမ်း(က-၁)(မ-၁) ကို တက်ရောက်လာသော ကျေးရွာလူထုမှ လျှို့ဝှက်မဲစနစ် ဖြင့် ရွေးချယ်ရန်ချယ်ရန် ဆုံးဖြတ်ခဲ့ပါသည်။ထို့နောက် လူမှုဆန်းစစ်ခြင်း(PRA)အကြောင်းတွင် ပါဝင်သောထူးခြားဖြစ်စဉ် များ အမျိုးသမီးဆိုင်ရာ သုံးသပ်ချက်များ၊ အသက်မွေးဝမ်းကျောင်းဆိုင်ရာများကို ဆက်လက်ရွေးချယ်ရန် ဆုံးဖြတ်ခဲ့ကြပါသည်။

သဘောတူညီမှုများ

(၁)ကျေးရွာသူ/သားသားလုံး စီမံကိန်းမှ ရရှိလာသော ရံပုံငွေကို ကျေးရွာတွင် အကျိုးရှိစွာ သုံးစွဲရန် သဘောတူညီခဲ့ပါသည်။

(၂)ကျေးရွာစေတနာ့ဝန်ထမ်း(၂)ဦးအား လျှို့ဝှက်မဲပေးစနစ်ဖြင့်ရွေးချယ်ရန်သဘောတူညီခဲ့ကြပါသည်။

(၃)ရွေးချယ်ခံရသောစေတနာ့ဝန်ထမ်း(၂)ဦးမှာလည်အမှန်တကယ်လုပ်ဆောင်နိုင်ကြောင်းသဘောတူညီခဲ့ပါသည်။

(၄)ထို့နောက် တက်ရောက်လာသော ကျေးရွာလူထုမှ လူမှုဆန်းစစ်ခြင်း(PRA)အဆင့်များ ဆက်လက်ပြုလုပ်ရွေးချယ် ရန်သဘောတူညီခဲ့ကြပါသည်။

ကျေးဇူးအစဉ်းအစားမှတ်တမ်း

ကျေးဇူး " " ဒုန့်.ဖွန်း.ခေါင်

ကျေးဇူးအုပ်စု " " ပဇာတ်.ခါ.အုပ်စု

အစဉ်းအစားပြုလုပ်သည့်နေ့က " " ဘုန်းကြီးကျောင်း.ဖရပ်

နေ့စွဲ " " ၆.၁.၂၀၁၇

အကြောင်းအရာ " " ဒုတိယဒွင်. လူထုဖလှယ်ပြုစီမံကိန်း. မိတ်ဆက်အစဉ်းအစား ပထမအကြိမ် အစဉ်းအစားပြုလုပ်ခြင်း "

ဆွေးနွေးချက်များ

အစဉ်းအစားတက်ရောက်သူဦးရေ - ကျား (၁၈)ဦး၊ ခွင့်မ (၉)ဦး = (၂၇)ဦး

ဆွေးနွေးချက်များ

ဆွေးနွေးချက် (၁)

မိတ်ဆက်အစဉ်းအစားတွင် ကျေးဇူးဥက္ကဋ္ဌမှ ကျေးဇူးလူထုနှင့် လူထုဖလှယ်ပြုစီမံကိန်းမှ တိုင်းဝမ်းများကို မိတ်ဆက်အဖွဲ့များက ဆက်ဆံရေးပြောကြားခြင်း၊ ထို့နောက် တိုင်းဝမ်းမှ အဖွဲ့အစည်းအမည်၊ အဖွဲ့အစည်းအမည်၊ အကောင်အထည်ဖော်ဆောင်ရွက်သည့်နေ့နှင့် စီမံကိန်းဖွဲ့စည်းပုံများနှင့် ကျား၊ မကျားက လူထုများအကြောင်း မိတ်ဆက်ရှင်းလင်းပြောကြားပြီး ကျေးဇူးတော်ကုန်ထမ်းရွေးချယ်ခြင်း (က+မ) တွင် လူထု၏ အကောင်အထည်ပြုချက်နှင့် မဟုတ်ဘဲ လျှို့ဝှက်ချက်မပေးပေးဘဲဖြင့်ရွေးချယ်ခြင်း၊ လူထုပူးပေါင်းပါဝင်သော လူမှုဘုန်းခပ်ခြင်းများ ပြုလုပ်သွားမည်ဖြစ်ကြောင်း ဆွေးနွေးပြောကြားခဲ့ပါသည်။

ဆွေးနွေးချက် (၂)

မိတ်ဆက်ဆွေးနွေးမှုအပြီးတွင် ကျေးဇူးတော်ဆောင်ရွက်ပေးရန် လိုက်နာရမည့် စည်းကမ်းချက်များကို ရှင်းလင်းပြောကြား၍ ကျေးဇူးတော်ဆောင်ရွက်ပေးရန် လိုက်နာရမည့် စည်းကမ်းချက် မပေးရန်ဖြင့် ဆောင်ရွက်ပေးရန် (က-၁) (မ-၁)ကို ဆွေးချယ်ရာ ဆွေးနွေးခဲ့ပါသည်။

ဆုံးဖြတ်ချက် (၁)

ကျေးဇူးတော်ဆောင်ရွက်ပေးရန် စီမံကိန်းရေးဆွဲခြင်းပုံစံ လုပ်ဆောင်ရမည့်အချက်များနှင့် လိုက်နာကျင့်သုံးရမည့်နည်းလမ်းများကို လိုက်နာဆောင်ရွက်ရန်၊ ဆောင်ရွက်ပေးရန်ဆောင်ရွက်ခြင်းရှိမရှိနှင့် ယက်သက်၍ တက်ဆွဲဆောင်ရွက်ရမည့် ကျေးဇူးတော်ဆောင်ရွက်ပေးရန် အဖွဲ့ဝင်များလုပ်ဆောင်နိုင်ရန်၊ ကျေးဇူးတော်ဆောင်ရွက်ပေးရန် စီမံကိန်းရေးဆွဲခြင်းပုံစံဖြင့် ပြောတတ်ဆိုတတ်ရှိသူများကို ဆွေးချယ်ရာ ပြောကြားပြီး ဆောင်ရွက်ပေးရန် (က-၁) (မ-၁)ကို တက်ဆွဲဆောင်ရွက်ရမည့် ကျေးဇူးတော်ဆောင်ရွက်ပေးရန် လိုက်နာဆောင်ရွက်ခြင်းဖြင့် ဆွေးချယ်ရာ ဆုံးဖြတ်ခဲ့ပါသည်။ ထို့နောက် ပြုပြင်ဆင်ခြင်ခြင်း (PRA) အကြောင်းတွင် ပါဝင်သော ထူးခြားခြင်းများ၊ အမျိုးသမီးဆိုင်ရာဆုံးဖြတ်ချက်များ၊ အသက်မွေးဝမ်းကျောင်းဆိုင်ရာများကို ဆက်လက်ဆွေးနွေးရန် ဆုံးဖြတ်ခဲ့ကြပါသည်။

သဘောတူညီမှုများ

- ၁) ကျေးဇူးတော်ဆောင်ရွက်ပေးရန် စီမံကိန်းရေးဆွဲခြင်းပုံစံဖြင့် လိုက်နာဆောင်ရွက်ပေးရန် ဆွေးနွေးခြင်းရှိမရှိနှင့် ဆွေးနွေးဆောင်ရွက်ပေးရန် ဆုံးဖြတ်ခဲ့ပါသည်။
- ၂) ကျေးဇူးတော်ဆောင်ရွက်ပေးရန် (၂) ဦးစား လိုက်နာဆောင်ရွက်ပေးရန်ဆောင်ရွက်ပေးရန် ဆွေးချယ်ရာ ဆွေးနွေးချက်များကို ဆွေးနွေးဆောင်ရွက်ပေးရန် ဆုံးဖြတ်ခဲ့ပါသည်။
- ၃) ဆွေးချယ်ရာတွင် ဆွေးနွေးဆောင်ရွက်ပေးရန် (၂) ဦးစားလည်း အဖွဲ့ဝင်များလုပ်ဆောင်နိုင်ခြင်းအကြောင်း သဘောတူညီခဲ့ပါသည်။
- ၄) ထို့နောက် တက်ဆွဲဆောင်ရွက်ပေးရန် ကျေးဇူးတော်ဆောင်ရွက်ပေးရန် ပြုပြင်ဆင်ခြင်ခြင်း (PRA) အစည်းအဝေး ဆက်လက် ပြုလုပ်ဆွေးနွေးရန် သဘောတူညီခဲ့ပါသည်။

အစည်းအဝေးမှတ်တမ်း



စစ်ကိုင်းတိုင်းဒေသကြီး၊ ပန်းမောက်မြို့နယ်

(ခ) ဒုတိယအကြိမ်ကျေးရွာအစည်းအဝေးမှတ်တမ်း

ကျေးရွာ ။ ။ နန်းဖွဲ့ရွာ၊ ခေါင်ကျေးရွာ

ကျေးရွာအုပ်စု ။ ။ ပင်တင်၊ စီး၊ နုမို

အစည်းအဝေးပြုလုပ်သည့်နေရာ ။ ။ ကျေးရွာအုပ်စု၊ ခေါင်ကျေးရွာ

နေ့စွဲ ။ ၂၀၁၆.၂.၂၅

အကြောင်းအရာ ။ ။ ပထမနှစ်စီမံကိန်း ဒုတိယအကြိမ်အစည်းအဝေး ဦးစားပေးလုပ်ငန်းရွေးချယ်ခြင်းနှင့် ကျေးရွာစီမံကိန်းအထောက်အကူပြုကော်မတီရွေးချယ်ခြင်း။

အစည်းအဝေးတက်ရောက်သူများ ။ ။ ကျေးရွာသား (၂၂) ၊ ကျေးရွာသူ (၁၉) ၊ စေတနာ့ဝန်ထမ်းအမျိုး သား (၁)ဦး၊ အမျိုးသမီး (၁)ဦး

ဒုတိယအကြိမ်အစည်းအဝေးအတွက် တက်ရောက်လာသော ကျေးရွာလူထုအား အမျိုးသား/ အမျိုးသမီးများအား သီးခြားခွဲ၍ လူမှုဆန်းစစ်ခြင်း (PRA) အဆင့်များ ဆက်လက်ပြုလုပ် ဆွေးနွေးခဲ့ကြပါသည်။ ၎င်းနောက် အခက်အခဲများကို ဖော်ထုတ်ခဲ့ကြသည်။ ဖော်ထုတ်ထားသော ပြဿနာ များကို အမျိုးသား/သမီးပေါင်းပြီး တူညီသော လုပ်ငန်းထွက်ပေါ်လာသည်။ ထို့နောက် အမျိုးသား/ သမီးများ၏ နောက်(၅)နှစ် မျှော်မှန်းချက်များကို ဆက်လက်ဖော်ထုတ်ခဲ့ကြသည်။ ထွက်ပေါ်လာသော လုပ်ငန်းများကို လူထုဗဟိုပြုစီမံကိန်း၏ အကျိုးဝင်သောလုပ်ငန်းများနှင့် အကျိုးမဝင်သောလုပ်ငန်း များကိုချုပ်ဆိုပြီး ကျေးရွာဖွံ့ဖြိုးလုပ်ငန်းများကိုအဆင့်သတ်မှတ်၍ ရွေးချယ်ခဲ့ကြသည်။ အမျိုးသား အတွက်

အမျိုးသမီးအတွက် ဟူ၍ ပြဿနာများကို အခြေခံပြီး ပြဿနာသစ်ပင်များကို ရေးဆွဲပြီး ပြဿနာများကို မည်သို့ဖြေရှင်းရမည်ကို ဖော်ထုတ်ခဲ့ကြသည်။ ထွက်ပေါ်လာသော လုပ်ငန်းများကို အကောင်အထည်ဖော်ရန် ကျေးရွာအတွက် စီမံကိန်းအထောက်အကူပြု ကော်မတီ လိုအပ်ကြောင်း ရှင်းပြခဲ့သည်။ ဒုတိယအကြိမ်အစည်းအဝေးတွင် တက်ရောက်လာသော ကျေးရွာလူထုအား ကော်မတီ ပင်များ၏ တာဝန်နှင့်ဝတ္တရားများအကြောင်း ပြောကြားပြီး စီ/ထောက် ဥက္ကဋ္ဌ ကျား(၁)ဦး မ

(၁)ဦးဘဏ္ဍာရေးစာရေး ကျား(၁)ဦး၊ ဝယ်ယူရေးဆင်ကော်မတီ ကျား(၄)၊ မ(၃)ဦး၊ စောင့်ကြည့် ကြီးကြပ်ရေး ဆင်ကော်မတီ ကျား(၅)၊ မ(၂)ဦး၊ လုပ်ငန်းလည်ပတ်ရေး နှင့် ပြုပြင်ထိန်းသိမ်းရေးဆင်ကော်မတီ ကျား(၂)၊ မ(၁)ဦး၊ ဝေဖန်အကြံပြုတိုင်ကြားရေးဆင်ကော်မတီ ကျား(၁)ဦး၊ မ(၁)ဦး ရပ်ရွာလူထု အားလုံးကိုယ်တိုင် လျှို့ဝှက်မဲပေးစနစ်ဖြင့် ရွေးချယ် ဆုံးဖြတ်ခဲ့ကြသည်။

ဆုံးဖြတ်ချက်များ

ကျေးရွာလူထုမှ လူထုဗဟိုပြု စီမံကိန်းတွင် ချမှတ်ထားသော ဆောင်ရန် ရှောင်ရန်များကို လိုက်နာကျင့်သုံးမည်ဖြစ်ကြောင်းကော်မတီပင်များမှကျေးရွာအတွက်အမှန်တာဝန်လုပ်ကိုင်နိုင် ကြောင်း သဘောတူကြပါသည်။

ထို့နောက် လူထုဗဟိုပြု စီမံကိန်း၏ ကျင့်ပတ်များကိုလိုက်နာရန် ဆောင်ရန် ရှောင်ရန် သဘောတူ စာချုပ်ကို လက်မှတ်ရေးထိုးကြသည်။

ဒုတိယအကြိမ်လျှော့စွာအဝင်းအေးမြတ်တမ်း

လျှော့စွာ " " နှိမ်နင်းခါစ

လျှော့စွာအုပ်စု " " ပစ္စည်းခါးအုပ်စု

အဝင်းအေးပြုလုပ်သည်နေ့က " " ဘုန်းကြီးကျော်စုအုပ်

စုစွဲ " " ၈.၁.၂၀၁၇

အကြောင်းအရာ " ဒုတိယနှင့် စိမ့်ကိန်း ဒုတိယအကြိမ်အဝင်းအေး ဦးစား
ပေးလုပ်ငန်းဆွေးနွေးချယ်ခြင်းနှင့် လျှော့စွာစိမ့်ကိန်းအထောက်အကူပြု ကော်မတီ
ဆွေးနွေးချယ်ခြင်း "

အဝင်းအေးတက်ဆောင်သူများ " " လျှော့စွာသား(၂၃) ၊ လျှော့စွာသူ (၂၅) ၊
တော့ကွန်ထရိုက်မမျိုးသား(၆၁)ဦး ၊ မမျိုးသမီး(၁)

ဒုတိယအကြိမ်အဝင်းအေးအတွက် တက်ဆောင်လာသော လျှော့စွာလူ
ထုကား မမျိုးသား / သမီးများကို သီးခြားခွဲ၍ လူမှုဝန်းဝင်ခြင်း (PDA)
အစည်းများ ဆက်လက်ပြုလုပ်ဆွေးနွေးခဲ့ကြပါသည်။ ၎င်းနောက် အစစ်အမှန်များ
ကိုဖော်ထုတ်ခဲ့ကြပါသည်။ ဖော်ထုတ်ထားသော ပြဿနာများကို မမျိုး
သား / သမီးပေါင်းပြီး တူညီသောလုပ်ငန်းထွက်ပေါ်လာသည်။ ထို့နောက်
မမျိုးသား / သမီးများ၏ နောက်(၅)နှစ် မျှော်မှန်းချက်များကို ဆက်လက်
ဖော်ထုတ်ခဲ့ကြသည်။ ထွက်ပေါ်လာသော လုပ်ငန်းများကို လူထုမဟုတ်ပြု
စိမ့်ကိန်း၏ အချိုးဝင်သောလုပ်ငန်းများနှင့် အချိုးမဝင်သောလုပ်ငန်း
များကို ခွဲခြားပြီး လျှော့စွာဖွံ့ဖြိုးရေးလုပ်ငန်းများကို အစည်းအဝေးတက်
၍ ဆွေးနွေးချယ်ခဲ့ကြသည်။ မမျိုးသားအတွက် မမျိုးသမီးအတွက် ဟူ၍
ပြဿနာများကို အခြေခံပြီး ပြဿနာများကို မည်သို့ဖြေရှင်းရမည်ကို
ဖော်ထုတ်ခဲ့ကြသည်။ ထွက်ပေါ်လာသောလုပ်ငန်းများကို အကောင်အ

ထည်ဖော်ရန် ဂျေးရွာအတွက် စီမံကိန်းအထောက်အကူပြု နောင်မတီ ဖို့
အပ်ကြောင်း ဤပြောခဲ့သည်။ ဒုတိယအကြိမ် အစည်းအဝေးတွင် ဝက်
ကောက်လာသော ဂျေးရွာပုဂ္ဂိုလ်များ ကော်မတီဝင်များ၏ တာဝန်၌
ဝတ္တရားများအကြောင်း ပြောကြားပြီး စီ/ဆောက်လုပ်မှု ကျား (၁) ဦး၊
မ (၁) ဦး၊ ဘဏ္ဍာရေးထမ်း ကျား (၁) ဦး၊ ထပ်မံရေးအပ်ကော်မတီ ကျား
(၂)၊ (၃) ဦး၊ စောင့်ကြည့်ကြီးကြပ်ရေး အပ်ကော်မတီ ကျား (၁)၊
(၂) ဦး၊ လုပ်ငန်းလည်ပတ်ရေး၌ ပြုပြင်ထိန်းသိမ်းရေးအပ်ကော်မတီ
ကျား (၁)၊ (၂) ဦး၊ စေဖန်အကြံ ပြုလုပ်ကြားရေးအပ်ကော်မတီကျား (၁)
ဦး၊ (၂) ဦး၊ ဂျပန်အထူ အားပေးကော်မတီဝင် လျှို့ဝှက်မပေးစနစ်ဖြင့်
ဆွေးနွေးပွဲ ဆုံး ဖြတ်ခဲ့ကြသည်။

ဆုံးဖြတ်ချက်များ

ဂျေးရွာပုဂ္ဂိုလ်များ လူထုမဟုတ်ပြင် စီမံကိန်းတွင် ဥပဒေအရ
ဆောင်ရွက်ရန်အတွက်များကို လိုက်နာကျင့်သုံးမည်ဖြစ်ကြောင်း ကော်မတီဝင်
များမှ ဂျေးရွာအတွက် အဖွဲ့အစည်းအဖွဲ့အစည်းအဖွဲ့အစည်း သဘောတူ
ကြပါသည်။

ထို့နောက် လူထုမဟုတ်ပြင် စီမံကိန်း၏ ကျင့်ဝတ်များကို လိုက်နာရန်
ဆောင်ရွက်ရန် သဘောတူစာချုပ်ကို လက်မှတ်ရေးထိုးကြသည်။

မူရင်းအား ကျေးရွာဖွံ့ဖြိုးရေး အထောက်အကူပြုကော်မတီတွင် ထားရှိရပါမည်။ အခြားဌာနများနှင့် ညှိနှိုင်းရန်အတွက် ပိတ္တူအား TPIC သို့ ရိုက်ပါမည်။

	အဆင့်	လုပ်ငန်း	အဆိုပြုသူ	လ/နှစ်	လုပ်ငန်းဆောင်မည့်သူ	ပြင်ပမှ ထောက်ပံ့ပေးသူ
အခြေခံအဆောက်အအုံ	၁	ငှါချွေးဆက်တံတားဖြူခြင်း	<input checked="" type="checkbox"/> ကျား <input type="checkbox"/> မ/.....	ကော်မတီဝင်များ၊ ကျေးရွာအုပ်စု	ပျဉ်းမာန်မြို့နယ်
	၂	တောင်တက်ပမ်းဖြူခြင်း	<input checked="" type="checkbox"/> ကျား <input type="checkbox"/> မ/.....		"
	၃	တောင်တန်းများမြေဖြူခြင်း	<input checked="" type="checkbox"/> ကျား <input type="checkbox"/> မ/.....		"
	၄	တံတားများဆောက်ခြင်း	<input type="checkbox"/> ကျား <input type="checkbox"/> မ/.....		"
	၅		<input type="checkbox"/> ကျား <input type="checkbox"/> မ/.....		
အထက်ရွာပေးရန်အတွက်	၁	မျိုးကောင်းမျိုးသန့်	<input checked="" type="checkbox"/> ကျား <input type="checkbox"/> မ/.....		ရွေးမြေတူးမြို့နယ်
	၂	ခိုက်ပျိုးကျေးဇူးပေး	<input checked="" type="checkbox"/> ကျား <input type="checkbox"/> မ/.....		"
	၃	ကျွန်းကျေးဇူးပေး	<input checked="" type="checkbox"/> ကျား <input type="checkbox"/> မ/.....		"
	၄		<input type="checkbox"/> ကျား <input type="checkbox"/> မ/.....		
	၅		<input type="checkbox"/> ကျား <input type="checkbox"/> မ/.....		
ကျန်ပေးရန် အဟာရ	၁	ကျေးဇူးပေးအစား	<input type="checkbox"/> ကျား <input type="checkbox"/> မ/.....		ကျွန်းမြေတူးမြို့နယ်
	၂	ကျွန်းမြေတူးအစား	<input checked="" type="checkbox"/> ကျား <input type="checkbox"/> မ/.....		"
	၃	အစားပေးအစား	<input checked="" type="checkbox"/> ကျား <input type="checkbox"/> မ/.....		"
	၄		<input type="checkbox"/> ကျား <input type="checkbox"/> မ/.....		
	၅		<input type="checkbox"/> ကျား <input type="checkbox"/> မ/.....		
ပညာရေး	၁	ကျေးဇူးပေးအစား	<input checked="" type="checkbox"/> ကျား <input type="checkbox"/> မ/.....		ပညာရေးဌာန
	၂	ကျေးဇူးပေးအစား	<input checked="" type="checkbox"/> ကျား <input type="checkbox"/> မ/.....		"
	၃		<input type="checkbox"/> ကျား <input type="checkbox"/> မ/.....		
	၄		<input type="checkbox"/> ကျား <input type="checkbox"/> မ/.....		
	၅		<input type="checkbox"/> ကျား <input type="checkbox"/> မ/.....		
အခြား	၁	ကျေးဇူးပေးအစား	<input type="checkbox"/> ကျား <input type="checkbox"/> မ/.....		ကျေးဇူးပေးအစား
	၂	ကျေးဇူးပေးအစား	<input checked="" type="checkbox"/> ကျား <input type="checkbox"/> မ/.....		"
	၃		<input type="checkbox"/> ကျား <input type="checkbox"/> မ/.....		
	၄		<input type="checkbox"/> ကျား <input type="checkbox"/> မ/.....		
	၅		<input type="checkbox"/> ကျား <input type="checkbox"/> မ/.....		

မှရင်းအား ကျေးရွာဖွံ့ဖြိုးရေး အထောက်အကူပြုကော်မတီတွင် ထားရှိရပါမည်။ အခြားဌာနများနှင့် ညှိနှိုင်းရန်အတွက် မိတ္တူအား TPIC သို့ ပို့ရပါမည်။

	အဆင့်	လုပ်ငန်း	အဆိုပြုသူ	လ/နှစ်	လုပ်ငန်းဆောင်မည့်သူ	ပြင်ပမှ ထောက်ပံ့ပေးသူ
အခြေခံအထောက်အပံ့	၁	ရွာသူ့ဦးစီးဌာနပေးအဖွဲ့ဖွဲ့စည်းခြင်း	ဦးကျား ဦးမ/.....	ကျေးရွာသူ့ဦးစီးဌာန	ကျေးရွာလက်မှီးဦး ၄၂၄
	၂	ရွာစာတန်းတိုးတက်ရေးအဖွဲ့	ဦးကျား ဦးမ/.....	"	"
	၃	ရွာအသံကျောက်ပေးအဖွဲ့	ဦးကျား ဦးမ/.....	"	"
	၄		ဦးကျား ဦးမ/.....		
	၅		ဦးကျား ဦးမ/.....		
အသက်မွေးဝမ်းကျောင်း စိုက်ပျိုးရေး	၁	စိုက်ပျိုးရေးနည်းပညာအဖွဲ့	ဦးကျား ဦးမ/.....		စိုက်ပျိုးရေး ၄၂၄
	၂	အသက်မွေးဝမ်းကျောင်းအဖွဲ့	ဦးကျား ဦးမ/.....		"
	၃	ရွာအဖွဲ့အစည်းဖွဲ့စည်းခြင်း	ဦးကျား ဦးမ/.....		"
	၄		ဦးကျား ဦးမ/.....		
	၅		ဦးကျား ဦးမ/.....		
ကျန်းမာရေး နှင့် အဟာရ	၁	ဆေးကုသရေးအဖွဲ့	ဦးကျား ဦးမ/.....		ကျန်းမာရေး ၄၂၄
	၂	ကျန်းမာရေးအဖွဲ့	ဦးကျား ဦးမ/.....		"
	၃	ဆေးဝါးအဖွဲ့	ဦးကျား ဦးမ/.....		"
	၄	ကျန်းမာရေးအဖွဲ့	ဦးကျား ဦးမ/.....		"
	၅		ဦးကျား ဦးမ/.....		
ပညာရေး	၁	ပညာရေးအဖွဲ့	ဦးကျား ဦးမ/.....		ပညာရေး ၄၂၄
	၂	ရွာစာတန်းအဖွဲ့	ဦးကျား ဦးမ/.....		"
	၃		ဦးကျား ဦးမ/.....		
	၄		ဦးကျား ဦးမ/.....		
	၅		ဦးကျား ဦးမ/.....		
အခြား	၁	လူမှုဝန်ထမ်းအဖွဲ့	ဦးကျား ဦးမ/.....		သက်ဆိုင်ရာ ၄၂၄
	၂	လူမှုဝန်ထမ်းအဖွဲ့	ဦးကျား ဦးမ/.....		လူမှုဝန်ထမ်း ၄၂၄
	၃	လူမှုဝန်ထမ်းအဖွဲ့	ဦးကျား ဦးမ/.....		ကျေးရွာလက်မှီးဦး ၄၂၄
	၄	လူမှုဝန်ထမ်းအဖွဲ့	ဦးကျား ဦးမ/.....		
	၅		ဦးကျား ဦးမ/.....		



ဦး VDP အရည်အသွေးထိန်းချုပ်မှု
ထိန်းချုပ်သူ

မှတ်ပုံ

ရွာ-
မြို့နယ်-

VDP မှတ်ပုံ-
ကျေးရွာအုပ်စု-

(၁) VDP စာရွက်စာတမ်းဦးဆုံးပုံစံ စစ်စစ်ရေး (O&A အစု)

- မျက်နှာပုံ (အပုံ)
- ဖာထိကာ
- ကျေးရွာအစည်း Data
- PSA အတည်ပြုမှုနှင့် FRA လုပ်ငန်းစဉ်
- အမျိုးသား/အမျိုးသမီးအဖွဲ့များ၏ အခက်အခဲများ
- ကျေးရွာအုပ်စုပုံများ (ကျေးရွာအုပ်စုပုံ)
- အမျိုးသား/အမျိုးသမီးအဖွဲ့များသဘောတူထားသည့် နောင်ရေးအတွက် ဦးစားပေးလုပ်ငန်းများစာရင်း (အခြေခံအဆောက်အအုံအောက်ဖွဲ့မှု၊ ဖွဲ့စည်းရေး လုပ်ငန်းစဉ်စီစဉ်ရေး...)

နောက်ထပ်ပုံများ-

- လူမှုရေးအထိခြိတ်မှု စာရွက်စာတမ်းစီစဉ်ပုံနှင့် FRA လုပ်ငန်းစဉ် (ခြေခံလွှာ)၊ ဖြန့်ဖြူးမှု၊ ဖိစီးမှု၊ စည်းစိမ်ပိုင်ဆိုင်မှုအဆင့်၊ Venn ပုံ...
- ကျေးရွာစီမံကိန်းအစုအဖွဲ့အစည်းအစည်းအဝေးစာရွက်
- ကျေးရွာ၏အမှတ်အလက် (PC 1 ပုံစံ)
- ကျေးရွာအုပ်စုပုံများ

(၂) လူမှုရေးအထိခြိတ်မှုအရည်အသွေးနှင့် VDP စစ်စစ်ရေး

- VDP တွင်ပါဝင်သောဦးစု (အမျိုးသား/အမျိုးသမီး)
- လူမှုရေးအထိခြိတ်မှုအရည်အသွေးနှင့် VDP အတွက် မှတ်ပုံစာ-
- FRA ဝင်ရောက်မှု အသုံးပြုစဉ် အစုအဖွဲ့အတွက်-
- ပါဝင်သောဦးစုနှင့် လုပ်ငန်းများ မှတ်တမ်းတင်ခြင်း (အစည်းအဝေးမှတ်တမ်း အဖွဲ့စီမံပုံ၊ ဆိုင်ခွန်သဘာဝအရည်ပုံနှင့် ထိခိုက်လွယ်သော အဖွဲ့များ)
 - အလွန်တောင်း
 - တောင်း
 - ညှိ
- လုပ်ငန်းများ မှတ်တမ်းတင်ခြင်းနှင့် အမျိုးသမီးအဖွဲ့အစည်းအစည်းအဝေး၏မှတ်တမ်း အသုံးပြုစာပေးထားသလား။
 - ရှိ
 - မရှိ
- စီမံကိန်းအစုအဖွဲ့အတွက် (အမျိုးသား/အမျိုးသမီးအဖွဲ့များမှအစုအဖွဲ့အတွက်)
- FRAနှင့်သက်ဆိုင်သောအခြား စီမံကိန်းအစုအဖွဲ့အတွက် (အမျိုးသား/အမျိုးသမီးအဖွဲ့များမှအစုအဖွဲ့အတွက်)