

ပြည်ထောင်စုသမ္မတ မြန်မာနိုင်ငံတော်အစိုးရ
စိုက်ပျိုးရေး၊ မွေးမြူရေးနှင့် ဆည်မြောင်းဝန်ကြီးဌာန
ကျေးလက်ဒေသဖွံ့ဖြိုးတိုးတတ်ရေးဦးစီးဌာန
ဗန်းမောက်မြို့နယ်



လူထုဗဟိုပြုစီမံကိန်း

National Community Driven Development Project
(NCDDP)



ကျေးရွာဖွံ့ဖြိုးရေးအစီအစဉ်

Village Development Plan (VDP)

နန့်ကျင်ကျေးရွာ၊ နားနန့်ထွန်ကျေးရွာအုပ်စု

မာတိကာ

၁။	မြို့နယ်မြေပုံ	၁
၂။	ကျေးရွာမြေပုံ(တည်နေရာ)	၁
၃။	အုပ်စုတွင်ပါဝင်သောကျေးရွာစာရင်း	၂
၄။	ကျေးရွာအခြေခံအချက်အလက်များ(ကျေးရွာသမိုင်းကြောင်း)	၃-၅
၅။	လူထုပူးပေါင်းပါဝင်သော လူမှုဆန်းစစ်ခြင်းနှင့် အကဲဖြတ်ခြင်း လုပ်ငန်းစဉ် (PRA)အကျဉ်းချုပ်ဖယား	၆-၁၇
၆။	ကျေးရွာဖွံ့ဖြိုးရေးအစီအစဉ်အတွက်အသုံးပြုသော PRA tools များနှင့်တစ်ခုချင်းစီအတွက် သုံးသပ်ချက်များ	၆-၁၇
၇။	ကျေးရွာကော်မတီရွေးချယ်ခြင်းနှင့်ကျေးရွာဖွံ့ဖြိုးရေး အစီအစဉ်ဆောင်ရွက်မှုမှတ်တမ်းဖော်ပြချက်များ	၁၈-၂၀
၈။	ကျေးရွာအချက်အလက်(ပုံစံ - ၁)	၂၁-၂၅
၉။	စီမံကိန်းစက်ဝန်းအချိန်ဖယား(ပုံစံ - ၂)	၂၆-၂၈
၁၀။	ကျေးရွာဖွံ့ဖြိုးရေးဦးစားပေးအစီအစဉ်(ပုံစံ - ၃)	၂၉-၃၂
၁၁။	ကျေးရွာအုပ်စု စီမံကိန်းလုပ်ငန်းခွဲရွေးချယ်ခြင်း(ပုံစံ - ၄)	၃၃-၃၈
၁၂။	အစဉ်အစေးမှတ်တမ်းများ	၃၉-၄၄
၁၃။	ကဏ္ဍအလိုက်ဦးစားပေးဖွံ့ဖြိုးရေးလုပ်ငန်းစဉ်များ	၄၅-၄၆

ဝန်းစောက်မြို့နယ်ပြပုံ

တစ်ဆင့်၊ ဝန်းစောက်မြို့နယ်အတွင်း ရှိသည့် ကျေးရွာများ
ထည့်စေရာပြပုံ

[

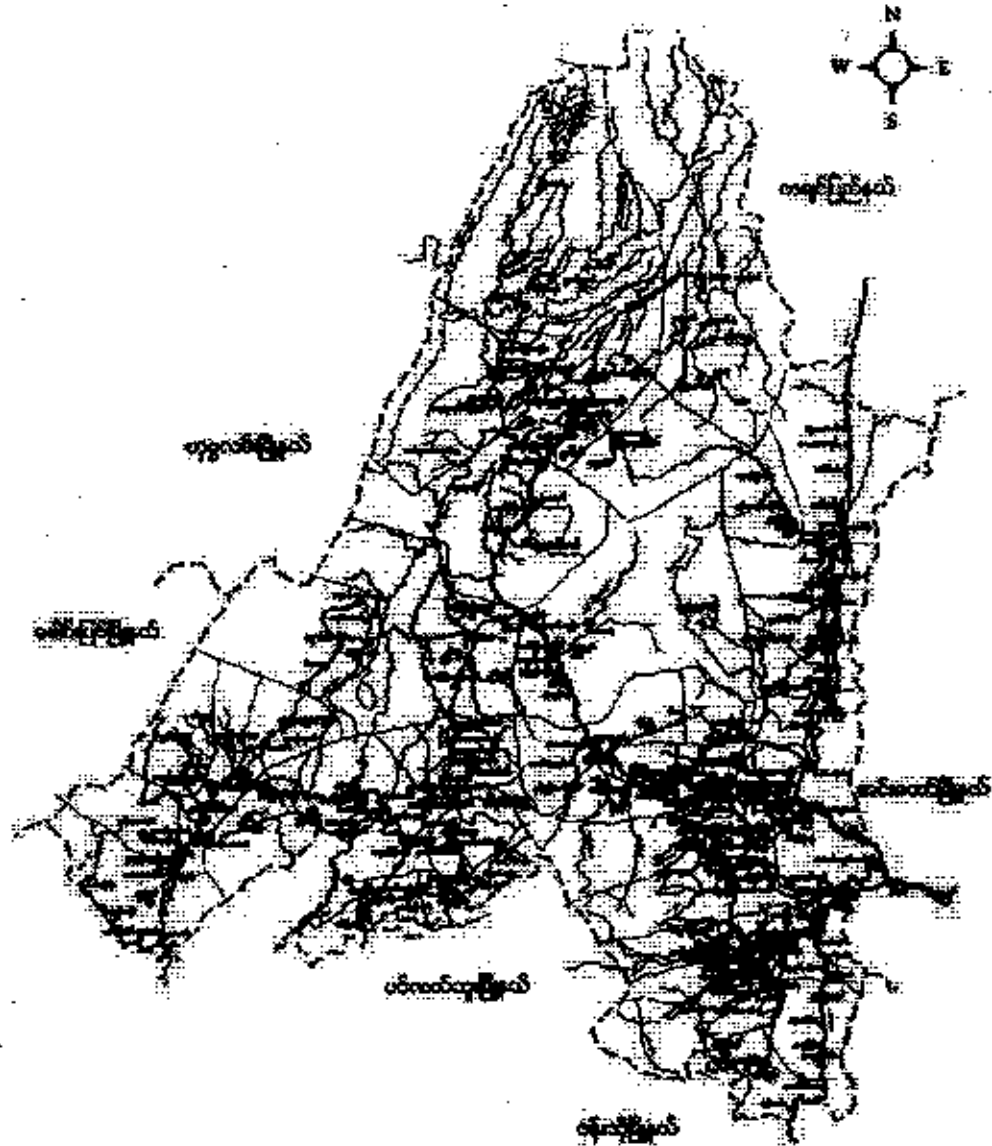

- ရက်ညှက်ချက်**
- | | | |
|-------------------|-----------|---------------------------------|
| မြို့နယ်နယ်နိမိတ် | — — — — — | ● ရှမ်းကျေးရွာများ |
| ရေတံ/ရေချိတ် | — — — — — | ● ရှမ်းကျေးရွာ၊ မကေးကျေးရွာများ |
| တော/ကျွန်းတန်း | — — — — — | ● ရှမ်းကျေးရွာ၊ ကယားကျေးရွာများ |
| မြို့/ကျေးရွာ | — ■ — | ● ကယားကျေးရွာများ |
| | | ● ကယားကျေးရွာများ |

နား နန်းထွန် ကျေးရွာ ဗဟို

ဗဟိုတွင် ပါဝင်သော ကျေးရွာများ

၁။ နားနန်းထွန် ကျေးရွာ

✓ ၂။ နန်းကျင် ကျေးရွာ

၃။ နားပင် ကျေးရွာ

၄။ နားစိမ်း ကျေးရွာ

၅။ တံပတစ် ကျေးရွာ

၆။ မိုးက ကျေးရွာ

၇။ ရွှေရှင်သာ ကျေးရွာ

ကျေးရွာတွင်းရှိ စုစုပေါင်းအိမ်ထောင်စုနှင့် လူဦးရေ

အိမ်ထောင်စု	ကျား	မ	စုစုပေါင်း
၇၉	၁၆၁	၁၇၉	၃၄၀

လူနည်းစု လူမျိုးစု အိမ်ထောင်စု

အိမ်ထောင်စု	ကျား	မ	စုစုပေါင်း
ဗမာ	၄		၄
ကချင်	၁	၂	၅
မဃ	၃		၃

ထိခိုက်လွယ်အုပ်စု

ထိခိုက်လွယ်အိမ်ထောင်စု	အိမ်ထောင်စု	ကျား	မ	စုစုပေါင်း
သက်ကြီးရွယ်အို	၁၄	၈	၁၁	
အမျိုးသမီးဦးဆောင်	၂	၆	၄	၁၀
မသန်စွမ်း	၂	၁	၂	၃
မြေယာမဲ့	၅	၁၈	၁၃	၃၁

ကျေးရွာရှိအခြေခံ အဆောက်အအုံများ

ပညာရေး	ခြံစံပါ	ကျန်းမာရေး	ခြံစံပါ	ဘာသာရေး	ခြံစံပါ
အထက်တန်းကျောင်း		ဆေးရုံ		ဘုရား၊ ဇေတီ	✓
အလယ်တန်းကျောင်း		ကျန်းမာရေးဌာန		ဘုန်းကြီးကျောင်း	✓
မူလတန်းကျောင်း	✓	ကျန်းမာရေးဌာနခွဲ		ဟိန္ဒူဘုရားကျောင်း	
မူကြိုကျောင်း		ဆေးခန်း		ခရစ်ယန်ဘုရားကျောင်း	
အခြား		အခြား		ဗလီ	
မှတ်ချက်		မှတ်ချက်		မှတ်ချက်	

အဓိက စီးပွားရေးလုပ်ငန်းများ

စိုက်ပျိုးရေး	မွေးမြူရေး	အသေးစားစီးပွားရေး	အခြား
စပါး	ခက်	အိမ်ငွေငွေ	
ပဲ	ခက်	စက်ချုပ်	
ပဲစိမ်း	ခက်	စက်ချုပ်	
ပဲစိမ်း	ခက်	အိမ်ငွေငွေ	
ပဲစိမ်း	ခက်		
ပဲစိမ်း	ခက်		

ကျေးရွာတွင်းအဓိက ပိုင်ဆိုင်မှုများ

ကျေးရွာပိုင်ဆိုင်မှုများ	စိုက်ပျိုးရေး	စားကျက်မြေ	သစ်တောမြေ	သီးကျောက်ရရှိမှု	ရေတွင်းရေကန်	စက်ရေကန်
အရေအတွက်	၁၂၀	၈၀	၂၀၀၀	၅	၁၀	-
ကျေးရွာပိုင်ဆိုင်မှုများ	ကား	ထော်လာဂျီ	စပါးကြိတ်စက်	ချွေလှေ့စက်	ပဲခွဲစက်	ဈေးဆိုင်
အရေအတွက်	၂	၁	၁၃	၅	-	-

ကျေးရွာအတွင်း အခြားပိုင်ဆိုင်မှုများ

ကျေးရွာပိုင်ဆိုင်မှုများ	ရေတင်စက်	ထွန်	ထယ်	ကျွဲ	နွား
ရေအတွက်	၉	၁၈	၁၄၀	၂၁	၁၃၀
ကျေးရွာပိုင်ဆိုင်မှုများ	စက်	ဆိုင်ကယ်	ကျွမ်းကျင်လုပ်သား	လုပ်သား	လယ်ထွန်စက်
အရေအတွက်	၁၃၀	၄၀	၉	၁၅၀	၁၈

အခြားကျေးရွာရှိ အသုံးပြုနိုင်သော အရင်းအမြစ်/အချက်အလက်များ

အရင်းအမြစ်	ဆေးခန်း	အလကအထက	ဈေး	ကျွမ်းကျင်လုပ်သား	လုပ်သား	မြေတူးစက်	လက်ကြိတ်စက်
အရေအတွက်	-	မူပာစာ	-	၉	၁၅၀	-	-

နိဒါန်းအရေအတွက် - ဥစ္စာဓာတ် ပိုင်ဆိုင်မှု ဖြစ်ပေါ်ရေး

၅.၂.၂၀၁၇

စဉ်	စုစုပေါင်း	ပိုင်ဆိုင်မှု	မိမိအားပိုင်ဆိုင်မှု	ရာခိုင်နှုန်း
၁	မြေပျော်	ပျော်စောင် သွပ်ဇွန် ပျော်စင်း၊ ငါးမိတ် လယ်ယာ၊ ကျွဲ၊ ခွေး၊ ဆွန်စက်၊ ကား၊ ဆိုင်ကယ်	၁၀	၁၃%
၂	အသင့်အစား	ဆွပ်ဇွန်၊ ဆက်ကပ် ပျော်စင်း၊ လယ်ယာ၊ ကျွဲ၊ ခွေး၊ ဆွန်စက်၊ ဆိုင်ကယ်	၅၀	၆၃%
၃	မမြေပျော်	သစ်ကောက်ဇွန်၊ ဆက်ကပ် ပျော်စင်း၊ လယ်ယာ၊ ခွေး၊ ဆိုင်ကယ်	၁၄	၁၇%
၄	ဥမ်းပါး	သစ်ကောက်ဇွန်၊ ဆက်ကပ် ပျော်စင်း၊ ဆိုင်ကယ်	၅	၇%

ပါဝင်အောင်အောင်အောင် အား (၂၃) + ၈(၁၆) = ၃၉

အောင်အောင်အောင် အား

- မြေပျော် စုစုပေါင်း => မြေပျော်ပျော်စောင် ကောင်းမွန်မှု၊ လုပ်ကိုင်လုပ်ငန်း ဖြစ်ပေါ်ရေး၊ မိမိက
လယ်ယာမြေ နှင့် လုပ်ကိုင်ခြင်း
- အသင့်အစား => ကိုယ်တိုင် လုပ်ကိုင်ခြင်း၊ လယ်ယာ စိုက်ပျိုးရေးကို မိမိကလုပ်ကိုင်ခြင်း
- မမြေပျော် => လယ်ယာမြေပျော်စင်း မကောင်းမွန်ခြင်း၊ မိမိကလုပ်ကိုင်ခြင်း
- ဥမ်းပါး => ကျွဲ၊ ခွေး၊ လုပ်ကိုင်လုပ်ငန်း ဖြစ်ပေါ်ရေး များစွာ အားပိုင်ခြင်း
- လုပ်ကိုင်ခြင်း => မိမိကလုပ်ကိုင်ခြင်း၊ လယ်ယာ စိုက်ပျိုးရေးကို မိမိက
စိုက်ပျိုး လုပ်ကိုင်ခြင်း ဖြစ်ပေါ်ရေး နေရာပိုင်ဆိုင်ခြင်း

ရာသီဥတုဩဇာ: <seasonal cleander> နှင့် သုံးသပ်ချက်

ရာသီဥတုဩဇာ	ဧပြီ	မေ	ဇွန်	ဇူလိုင်	ဇူလိုင်	စက်တင်ဘာ	အောက်တိုဘာ	နိုဝင်ဘာ	ဒီဇင်ဘာ	ဇန်နဝါရီ	ဖေဖော်ဝါရီ
စိုက်ပျိုးရေး	-	✓✓✓	✓✓✓	✓✓✓	✓✓✓	-	-	✓✓✓	✓✓✓	-	-
မွေးမြူရေး	← ကစားရန်အတွက် →										
ကျန်းမာရေး	-	***	***	***	***	-	-	-	-	-	-
သဘာဝတော	-	-	-	***	***	***	-	-	-	-	-
ပွဲတော်	...	-	-	-	-	-	...	-	-	-	-
ရွာပြောင်းရွှေ့မှု	-	-	-	-	-	-	-	-	---	---	-
ဝင်ငွေ	-	-	-	-	-	-	*	*	-	-	-
ရာသီဥတု	☀	☀	☀	☁	☁	☁	☁	☁	☁	☁	☀

နေရာအရပ်အရပ် - မြေအောက်၊ မြေအောက်၊ မြေအောက်၊ မြေအောက်

သုံးသပ်ချက် - ပါဝင်ဆွေးနွေးသူ - ကျား (၂၃)၊ မ (၁၆) .
 ရာသီဥတု - တပေါင်း ယခု နယုန်လကတစ်ဆူရာသီ ဖြစ်ပါသည်။ ဝါဆိုလမှတစ်ဆူကတစ်ဆူလ
 ကတစ်ဆူရာသီ ဖြစ်ပါသည်။ နတ်တော်ယခု တပေါင်းလကတစ်ဆူကတစ်ဆူရာသီ ဖြစ်ပါသည်။
 မိုးရာသီတွင် မိုးအထူအကြီးကြီး၊ စောင်းရာသီတွင် မိုးအထူအကြီး တက်ပါသည်။
 စိုက်ပျိုးရေး - စာချေးစားဖြင့် ဝါဆိုဝါခေါင်လများတွင် စပါးစိုက်ကြပြီး တန်ဆောင်မုန်းလ၊
 နတ်တော်လများတွင် ရိတ်ဆိမ်းကြပါသည်။ နတ်တော် ပြာဆိုလများတွင် မြေပဲနှင်း မုန်နှင်း
 ကိုတစ်ယှဉ်စီ စာဆင်ပြေသလို စိုက်ပျိုးကြပါသည်။
 ကျန်းမာရေး - ကဆုန်၊ နယုန်နှင့် ဝါဆိုဝါခေါင်လများတွင် ဝမ်းပျက်ဝမ်းပျော့ခြင်း ကံသို့လာ
 ရောဂါများ ဖြစ်ပွားတတ်ကြသည်။ ကျန်းမာရေးများ မှာ ဖြစ်ပွားခြင်းကတော့ မီး၊ ဖျားနာခြင်း
 များသာ ဖြစ်တတ်ပါသည်။
 သဘာဝတော - မိုးရာသီတွင် တောင်ကျချောင်းရေများ ကျဆင်းတက်ပြီး ယင်းပန်း ဆက်သွယ်
 မှ စာခက်စာခဲ ဖြစ်ခြင်းနှင့် တစ်ခါတစ်ရံတွင် ယယကွင်းများ စာတွင်းရေထွမ်းမိုးခြင်းများ
 ဖြစ်ပွားတတ်ပါသည်။
 ပွဲတော်များ - သင်္ကြန်ဖြင့် သီတင်းကျွတ်စာသမယများတွင် ယူကြီးမိဘများကို ကုန်ဆောင်ကြခြင်း
 နှင့် တရားပွဲများ ကျင်းပခြင်း၊ စာပျူ၊ မင်္ဂလာများ ပြုလုပ်ခြင်း များ ရှိတတ်ကြသည်။
 ဝင်ငွေ - စပါးပေါ်ချိန်နှင့် မြေပဲဆွတ်ချိန်များတွင်သာ ဝင်ငွေကောင်းတက်ကြပြီး ကျန်ချိန်
 များတွင် ယက်ယပ်လက်စားယပ်ငှား၊ ရွှေယပ်ငှား၊ ရွှေပြောင်ယပ်ကိုလှူစာနုနု၊ ယာမြှာတာ
 ဝင်ငွေ ရှိတတ်ကြပါသည်။

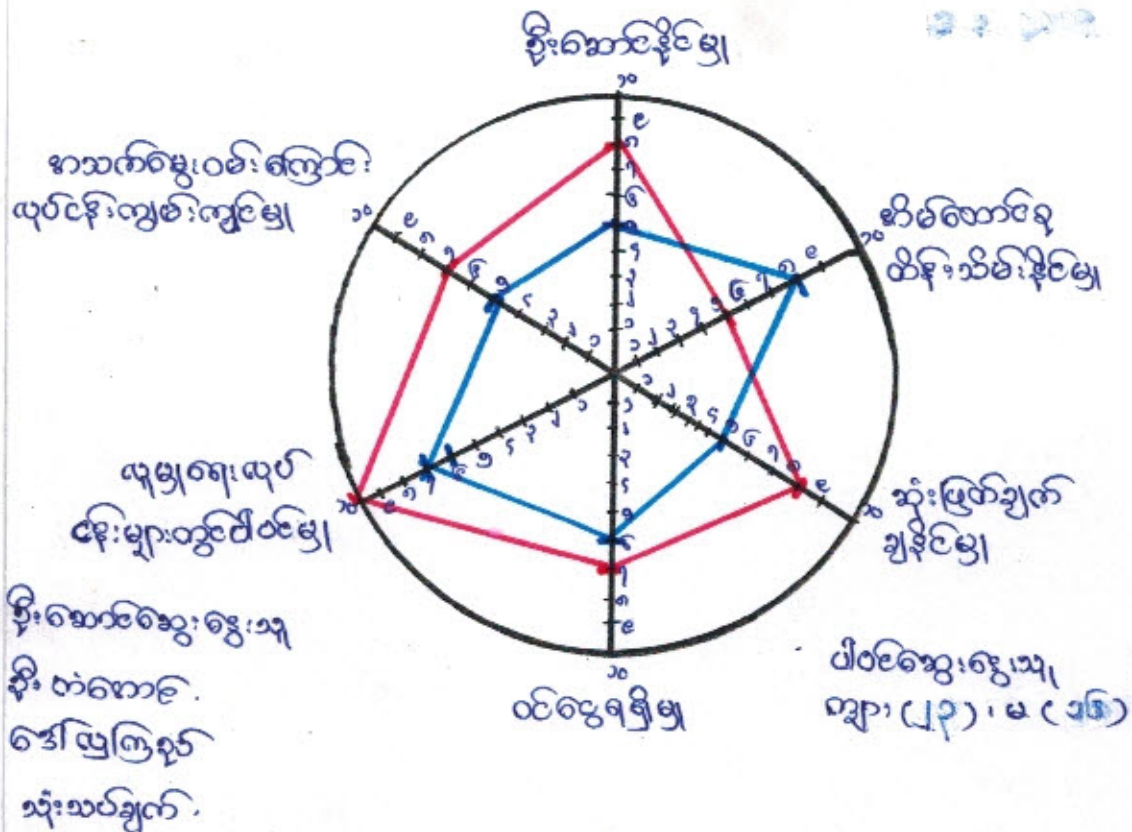

ပင်ကူစိမ့်ဆုံးသပ် ချက်လယား ကိုစာဆုံးဖြာ ၍ စာမျိုးသမီး နှင့် စာမျိုးထား တို့၏ တန်းတူစာခွင့် စာရေး နှင့် ယုတ်ဆောင်နိုင်မြို့တို့ကို သိရှိနိုင်ရန် စာဆင် (၆) ဆင့်ခွဲ၍လေ့လာပွဲ ပြုလုပ်ခဲ့ပါသည်။

စိုးစောင်နိုင်မြို့ နှင့် အသက်မွေးဝမ်းကြောင်းယုတ်ငန်းကျွမ်းကျင်မြို့တို့တွင် စာမျိုးထားများက စာဆင်သတ်မှတ်ချက် ပို၍ များကြောင်း တွေ့ရှိရပါသည်။ စိမ့်ဆောင်ရစား ထိန်းသိမ်းနိုင်မြို့ နှင့် ဝင်ငွေရရှိမြို့ တို့တွင် စာမျိုးသမီး၊ စာမျိုးထား ရမှတ်များ ထူထပ် နှင့် ခြုံကြဲပြီး ယုမ္မာရေးယုတ် ငန်းများ ပီဝင်ဆောင် ရွက်ပွားတွင် လည်း တန်းတူ နှင့် ပါး၍ ကြောင်း တွေ့ရှိရပါသည်။

ကျေးရွာ၏ ယုတ်ငန်း ပုံစံများ ၊ ယခုကျေး မျှ ဓလေ့ထုံးစံ များ နှင့် စာတူ စာမျိုးထား နှင့် စာမျိုးသမီးတို့၏ စွမ်းဆောင်ရည်နှင့် ယုတ်ပိုင်ခွင့်တို့ကို စာမျိုးသိစေရန် ကျေးရွာ ထူထပ်တစ်ရပ်လုံး စာရေးဖြင့် ပိုင်းဝန်း ယုတ်ဆောင် သွားကြရန် စာရေးကြီး ကြောင်း ကို ပင်ကူစိမ့်ဆုံးသပ်ခြင်း ဗွ သိရှိခဲ့ပါသည်။



သုံးသပ်ချက်

- ချိတ်ဆက်ရေး၊ ပြုစုသူ၏၊ မီးသတ်စနစ်များဖြင့် ကျေးရွာလုံခြုံရေးစာတွက်ချိတ်ဆက်မှု ဆောင်ရွက်ကြပါသည်။ စတုဂံ၊ ဧကမတ် စနစ် ဝင်များသည် ကျေးရွာပရောဂျက် ဖွံ့ဖြိုးတိုးတက်ရေး ချိတ်ဆက်ဆောင်ရွက်ကြပါသည်။ ဤပမာဏ စနစ်သည် ကျေးရွာ၏ သား၊ နား၊ ကိစ္စများတွင် ကျေးရွာအဖွဲ့၊ ချိတ်ဆက်ရေးစနစ်များဖြင့် ချိတ်ဆက်ပြီး ယူငယ်စသည့် စနစ်များဖြင့် ကျေးရွာ ဖွံ့ဖြိုးတိုးတက်ရေး ထုတ်လုပ်မှုများတွင် လိုက်နာသည့် ပါဝင်ဆောင်ရွက်ကြပါသည်။

စာသင်စနစ် ပုံစံဖြင့် စုပေါင်းထုတ်လုပ်ဆောင်ရွက်မှု၊ ခွဲခြားဆောင်ရွက်မှု၊ ဖွဲ့စည်း ထားရှိခြင်း၊ စာချင်းချင်း ချိတ်ဆက်မှု စားကောင်းလာစေရန်နှင့် စာသင်စနစ်များတွင် စာမျိုးသမီးများ၊ ဆင်းရဲနွမ်းပါးသူများ၊ ပစ်ပယ်ခံထားရသူများ ပါဝင်မှု ခြိယာစေရန် စုပေါင်းထုတ်လုပ်ဆောင်ရွက် လိုက်ပါသည်။

< နန်းကျွန်းကျေးရွာ >

စာမျိုးသမီးများတစ်ခြင်္သေ့သားနာသစ်ပင်နှင့်ဖြေရှင်းနည်း

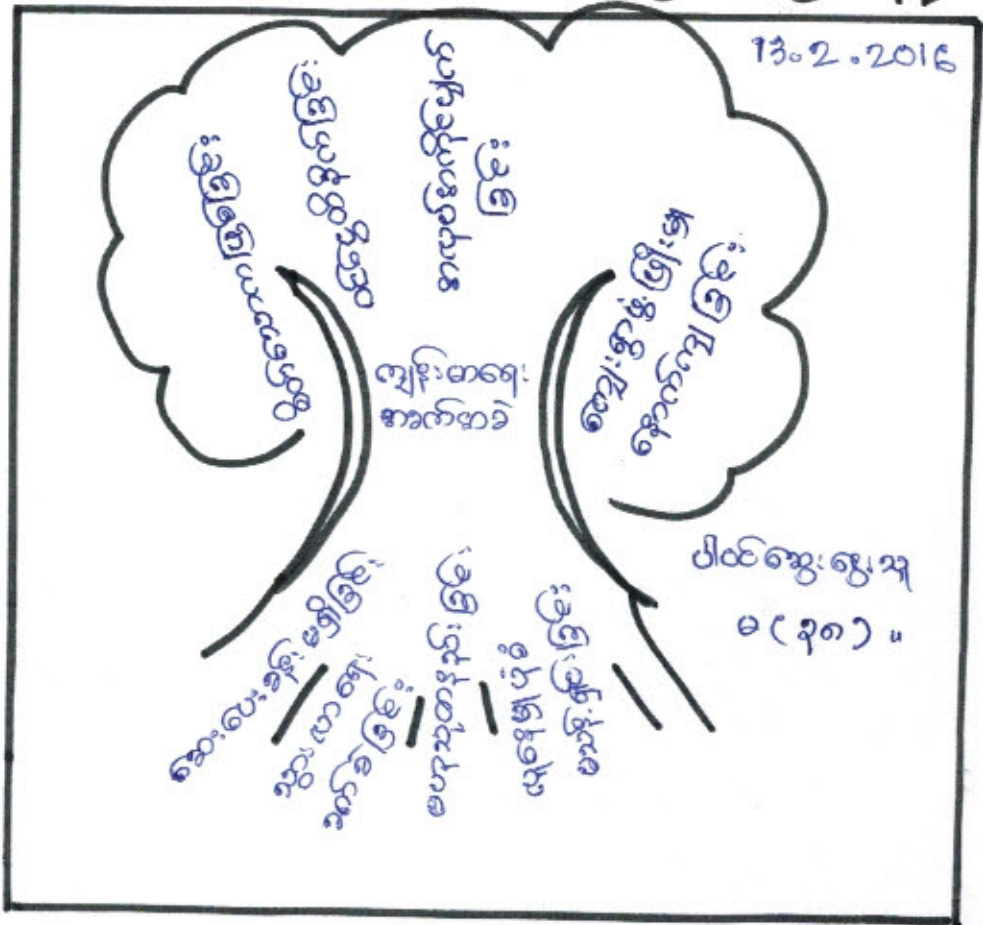

ကျွန်းမာရူးစာစက်စာခဲ.

စာကြောင်းစာရင်း

- ၁/ - စားပေးခန်းမရှိခြင်း
- ၂/ - အားယာရူးခက်ခဲခြင်း
- ၃/ - ဗဟုသုတနည်းခြင်း
- ၄/ - အရေးအကြီးခြင်း

ဖြေရှင်းနည်း

- ၁/ ကျေးသက်စားပေးခန်းစောက်ယုတ်ခြင်း
- ၂/ ကျေးလက်လမ်းများဖြူဖြတ်ခြင်း

စာမျိုးသမီး

- ၁/ စိတ်ဓာတ်က ဖြစ်ခြင်း
- ၂/ ဝင်ငွေထိခိုက်ခြင်း
- ၃/ စာပတ်စက်ပတ်ပျက်ခြင်း
- ၄/ ကျေးရွာဖွံ့ဖြိုးမှု နောက်ကျခြင်း

၄။ လူထုပူပေါင်းပါဝင်သော လူမှုဆန်းစစ်ခြင်းနှင့် အကဲဖြတ်ခြင်းလုပ်ငန်းစဉ်
(PSA/PRA) အကျဉ်းချုပ်

စဉ်	အကြောင်းအရာ	ရက်စွဲ	ဦးတည်အုပ်စု	တက်ရောက်သူ			အဓိက ဆွေးနွေးချက်များ
				ကျား	မ	ပေါင်း	
၁	ကျေးရွာလူမှုရေးပြန်သယ်ဖော်ပြချက် (social map/ Resource map)	၂၀၁၇.၇.၆	ပြေလည်သော အုပ်စု အလယ်အလတ် အုပ်စု မပြေလည်သော အုပ်စု	၂၂	၁၆	၃၉	အိမ်များ၊ အခြေခံအဆောက်အအုံများ၊ လမ်းပန်းဆက်သွယ်ရေး၊ လယ်ယာမြေများ၊ မြစ်ချောင်းများနှင့် တောတောင်များ
၂	လူမှုစီးပွားအဆင့်သတ်မှတ်ခြင်း (Wealth Ranking)	၂၀၁၇.၇.၆	ပြေလည်သော အုပ်စု အလယ်အလတ် အုပ်စု မပြေလည်သော အုပ်စု	၂၃	၁၆	၃၉	ကျေးရွာလူမှုစီးပွား၊ အုပ်စုများ၊ ခွဲခြားသတ်မှတ်နိုင်ရေးအတွက် အခြေခံစံနှုန်းများ၊ သတ်မှတ်ခြင်း၊ ကျေးရွာသားများနှင့် အများသဘောတူသတ်မှတ်ခြင်း
၃	ရာသီခွင်ပြပြက္ခဒိန် (seasonal calendar)	၂၀၁၇.၇.၆	ပြေလည်သော အုပ်စု အလယ်အလတ် အုပ်စု မပြေလည်သော အုပ်စု	၂၃	၁၆	၃၉	ရာသီဥတု၊ စိုက်ပျိုးရေး၊ သီးနှံများ၊ လင်ငွေ၊ ရွှေ့ပြောင်းအလုပ်အကိုင်၊ သဘာဝဘေး၊ မွေးမြူရေးလုပ်ငန်းများနှင့် ပွဲတော်များ
၄	ပင့်ကူအိမ်ကွန်ယက် (Spider Web)	၂၀၁၇.၇.၆	ပြေလည်သော အုပ်စု အလယ်အလတ် အုပ်စု မပြေလည်သော အုပ်စု	၂၃	၁၆	၃၉	အမျိုးသားနှင့် အမျိုးသမီးများ တန်းတူအခွင့်အရေးရရှိမှုနှင့် မရရှိသည့် အကြောင်းအရင်းများ
၅	ကျား/မ ကဏ္ဍသုံးသပ်ခြင်း	၂၀၁၇.၇.၆	ပြေလည်သော အုပ်စု အလယ်အလတ် အုပ်စု မပြေလည်သော အုပ်စု	၂၃	၁၆	၃၉	အမျိုးသား/သမီး တို့၏ အရင်းအမြစ်အပေါ် မည်သူ ကာကွယ်အသုံးပြုနေကြသည်ကို ဖော်ထုတ်ခြင်း

၆	အဖွဲ့အစည်း ချိတ်ဆက် မှု (Venn Diagram)	Leaf.T.G	ပြေလည်သော အုပ်စု အလယ်အလတ်အ ုပ်စု မပြေလည်သော အုပ်စု	၂၃	၁၆	၃၉	ကျေးရွာတွင်းရှိအဖွဲ့အစည်း များမည်သို့သောလုပ်ငန်း များအတွက်မည်သည့်အဖွဲ့ များချိတ်ဆက်လုပ်ကိုင်မှု
၇	ပြဿနာ သစ်ပင် (problem Tree)	-	အမျိုးသားအုပ်စု	-	-	-	ဆွေးနွေးထားသောအခြေခံ အဆောက်အဦးများစိုက်ပျိုး ရေး၊ အသက်မွေးဝမ်းကျောင်း လုပ်ငန်းများနှင့် လမ်းပန်းဆက်သွယ်ရေး
၈	ပြဿနာ သစ်ပင် (problem Tree)	-	အမျိုးသမီးအုပ်စု	-	-	-	ဆွေးနွေးထားသောအခြေခံ အဆောက်အဦးနှင့် အသက်မွေးဝမ်းကျောင်းလုပ် ငန်းများ၊ပညာရေး၊ စိုက်ပျိုးရေး၊ ကျန်းမာရေးနှင့် လမ်းပန်းဆက်သွယ်ရေး
၉	ကျေးရွာ၏ (၅)နှစ်စာဦး စား ပေးအစီအ စဉ်ပြဇယား (Matric Ranking)	Leaf.T.G	ပြေလည်သော အုပ်စု အလယ်အလတ် အုပ်စု မပြေလည်သော အုပ်စု	၂၃	၁၆	၃၉	အကျိုးပြုပြီးရေးအကျိုးခံစား ခွင့်နှင့်အဓိကလိုအပ်ချက် များပေါ်မူတည်ဆုံးဖြတ် သည်။

၁၃။ အစည်းအဝေးမှတ်တမ်းများ

(က)-၁။ အမျိုးသမီးကဏ္ဍအစည်းအဝေးမှတ်တမ်းနှင့် စစ်ဆေးရမည့်အချက်များ

၁။ အမျိုးသမီးကဏ္ဍ အစည်းအဝေးမှတ်တမ်း

စီမံကိန်းပထမနှစ်အတွက်ကျေးရွာမိတ်ဆက်အစည်းအဝေးပြုလုပ်ရန်ဖိတ်ကြားရာတွင်အမျိုးသမီးများအချိုးညီစွာပါဝင်ရန်ကျေးရွာတာဝန်ရှိသူများနှင့်အုပ်ချုပ်ရေးမှူးထံသို့ပြောကြားခဲ့ပါသည်။ အစည်းအဝေးတိုင်းတွင်အမျိုးသမီးများပြောကြားလိုသောအချက်များကိုလွတ်လပ်ပွင့်လင်းစွာပြောကြားနိုင်ကြောင်းကိုလည်းအသိပေးထားပါသည်။ ကျေးရွာအုပ်စုအဆင့်တွင်နှစ်စဉ်ပြုလုပ်သောလုပ်ငန်းများတွင်အမျိုးသမီးများတင်ပြတောင်းဆိုသောလုပ်ငန်းတစ်ခုပါဝင်မည်ဖြစ်ကြောင်းကိုလည်းပြောကြားခဲ့ပါသည်။ လုပ်ငန်းခွဲများအကောင်အထည်ဖော်ဆောင်ရွက်သောလုပ်ငန်းဖြစ်ပါကတူညီသောလုပ်ငန်းအတွက်တူညီသောလုပ်ခလစာများရှိမည်ကိုလည်းပြောကြားခဲ့ပါသည်။ စီမံကိန်းတွင်အမျိုးသမီး/သားခွဲခြားမှုများမရှိစေရန်ရည်ရွယ်ထားသည်ကိုလည်းပြောကြားမှုပြုလုပ်ခဲ့ပါသည်။ အမျိုးသမီးများ၏ဦးဆောင်နိုင်မှုနှင့်စီမံခန့်ခွဲမှုစွမ်းရည်များတိုးတက်လာစေရန်အတွက်ကော်မတီများထဲတွင်အမျိုးသမီးများ(၅၀%)ပါဝင်ရမည်ဖြစ်သည်။ ဆပ်ကော်မတီတစ်ခုတိုင်းတွင်လည်းအနည်းဆုံးအမျိုးသမီးတစ်ဦးပါဝင်ရမည်ဖြစ်ပါသည်။ ကော်မတီဝင်အမျိုးသမီးများသည် တင်ပြဆွေးနွေးမှုများပြုလုပ်ခြင်းဆုံးဖြတ်ချက်ချခြင်းများပြုလုပ်ရမည်ဖြစ်ပါသည်။ အမျိုးသားများမှလည်းကူညီပံ့ပိုးပေးရမည်ဖြစ်ပါသည်။ ဒုတိယအကြိမ်အစည်းအဝေးများတွင်အမျိုးသမီးများသည်လိုအပ်ချက်အခက်အခဲများကိုလွတ်လပ်စွာဆွေးနွေးနိုင်ရန်အမျိုးသမီးသီးသန့်အုပ်စုများဖွဲ့ပြီးအခက်အခဲများဖော်ထုတ်ခြင်းကိုလည်းလုပ်ကိုင်ခဲ့ပါသည်။

၂။ ကျေးရွာမိတ်ဆက်အစည်းအဝေးတွင် အမျိုးသမီးကဏ္ဍအတွက် စောင့်ကြည့်စစ်ဆေးရမည့်အချက်များ

ကျေးရွာ/ကျေးရွာအုပ်စုအမည်- **နန်လျင်** ကျေးရွာ၊ **နာနန်ဖွန်** ကျေးရွာအုပ်စု

စဉ်	အကြောင်းအရာ	တွေ့ရှိချက်		မှတ်ချက်
		✓	X	
၁။	အစည်းအဝေးတက်ရောက်လူသူများအား ကျား၊မ ရေးရာအခြေခံသဘောတရားများကို ရှင်းလင်းဆွေးနွေးခဲ့ပါသလား။	✓		
၂။	စီမံကိန်းပါဝင်သော ကျား၊မရေးရာ အကောင်အထည်ဖော်ရေး လိုအပ်ချက်(၅)ချက်ကို ရှင်းလင်းပြခဲ့ပါသလား။	✓		
၃။	အစည်းအဝေးခေါ်ယူရာတွင် အမျိုးသား/သမီးများ အချိုးညီစွာတက်ရောက်နိုင်ရေး အတွက်အသိပေးတိုက်တွန်း စည်းရုံးခဲ့တာမျိုးရှိခဲ့ပါသလား။	✓		
၄။	အမျိုးသမီးများ၏ စကားသံများ၊ပြောဆိုနိုင်ခွင့်များ ပိုမိုထွက်ပေါ်လာအောင် ဖန်တီးပေးခဲ့ပါသလား။	✓		
၅။	ဆပ်ကော်မတီဖွဲ့များ ဖွဲ့စည်းရာတွင်အမျိုးသမီးများနှင့် ပါဝင်ဖွဲ့စည်းရေး၊ပူးပေါင်းပါဝင်ရေး ဦးဆောင်နိုင်ရေးအတွက် တွန်းအားပေးကူညီဆောက်ရွက်ခဲ့ပါသလား။	✓		
၆။	အစည်းအဝေးကို အမျိုးသား/သမီးများ အလွယ်တကူပါဝင်တက်ရောက်နိုင်သော အချိန်နှင့် နေရာများကိုရွေးချယ်ခြင်း၊ထည့်သွင်းစဉ်းစားဆောက်ရွက်ခြင်းများတို့ကို လုပ်ဆောင်ခဲ့ပါသလား။	✓		
၇။	လူနည်းစု၊ဆင်းနွမ်းပါးထိခိုက်လွယ်သောအုပ်စုများကို အစည်းအဝေးမစတင်မီ အချိန်များ က ရှာဖွေဖော်ထုတ်ခဲ့တာမျိုးများ ရှိပါသလား။	✓		

၈။	လူနည်းစု/ဆင်းရဲ/နွမ်းပါး/ထိခိုက်လွယ်သော အမျိုးသား/သမီးများထဲမှ အချို့ကို အစည်းအဝေးတက်ရောက်နိုင်အောင် ဖိတ်ကြား ဆောင်ရွက်မှုမျိုးရှိခဲ့ပါသလား။	✓		
၉။	လူနည်းစု/ဆင်းရဲ/နွမ်းပါး/ထိခိုက်လွယ်သောအမျိုးသား/အမျိုးသမီးများနှင့် ကြုံတွေ့နေရ သောအခက်အခဲများကို သင်ဆွေးနွေး မေးမြန်းခဲ့တာမျိုး ရှိပါသလား။	✓		
၁၀။	အမျိုးသမီးများ ပြောဆိုတင်ပြနိုင်အောင် အချိန်ပေးရန်ကြိုတင်စီစဉ်ဆောင်ရွက်မှု မျိုးများဆောင်ရွက်ခဲ့တာများ ရှိပါသလား။	✓		
၁၁။	စီမံကိန်းလုပ်ငန်းခွဲများရှာဖွေဖော်ထုတ်ရာတွင် အမျိုးသား/သမီးများသီးခြားဆွေးနွေး ဖော်ထုတ်ဆောင်ရွက်ခဲ့တာမျိုး ရှိပါသလား။	✓		
၁၂။	ကျေးရွာစီမံကိန်း အထောက်အကူပြုကော်မတီဖွဲ့စည်းရာတွင် အမျိုးသမီး၊ အမျိုးသား အချိုးညီမျှစွာ (၅၀:၅၀) ဖွဲ့စည်းနိုင်ခဲ့ပါသလား။ မဖွဲ့စည်းနိုင်ခဲ့ပါက မှတ်ချက်တွင် ရှင်းလင်းပါ။	✓		
၁၃။	ဆပ်ကော်မတီများတွင် အနည်းဆုံး အမျိုးသမီးအဖွဲ့ဝင် တစ်ဦးနှုန်းဖြင့် ပါဝင်ဖွဲ့စည်းနိုင်ခဲ့ပါသလား။ မဖွဲ့စည်းနိုင်ခဲ့ပါက မှတ်ချက်တွင် ရှင်းလင်းပါ။	✓		
၁၄။	ကျေးရွာ/ကျေးရွာအုပ်စု ဖွံ့ဖြိုးရေးစီမံချက် များတွင် အမျိုးသမီးများ ရွေးချယ်ဆုံးသည့် လုပ်ငန်းစီမံချက် အနည်းဆုံးတစ်ခုပါဝင်နိုင်ရေးအတွက် စည်းရုံးဆွေးနွေးမှုများ ပြုလုပ်ဆောင်ရွက်ခဲ့ပါသလား။	✓		
၁၅။	တက်ရောက်လာသူများအား အမျိုးသမီးများ၏ လိုအပ်ချက်များကို ဖြည့်ဆည်းပေးနိုင်ရန် အမျိုးသမီးရွေးချယ် လိုက်သောဦးစားပေးရွေး ချယ်မှုများ ကိုထောက်ပံ့ပေးသွားမည်ဖြစ်ကြောင်း အသိပေးပြောကြားခဲ့ပါသလား။	✓		
၁၆။	ရွေးချယ်လိုက်သော စီမံကိန်းလုပ်ငန်းခွဲများသည် ဒေသတွင်းမှာရှိသော လူနည်းစု/ဆင်းရဲ/ နွမ်းပါး/ထိခိုက်လွယ် အုပ်စုများအပေါ် မည်သို့အကျိုးပြုနိုင်မည်ဖြစ်ကြောင်း ရှင်းလင်း ပြောကြားခြင်းမှတ်တမ်းတင်ခြင်းများတို့ကို ဆောင်ရွက်ခဲ့ပါသလား။	✓		
၁၇။	ကျေးရွာအုပ်စုအဆင့် အစည်းအဝေးပြုလုပ်ရာတွင် အုပ်စု စီ/ထောက် ကော်မတီဝင်များကို ကျား၊မရေးရာလိုအပ်ချက်များ အကြောင်းကိုရှင်းလင်းပြောကြားခဲ့ပါသလား။	✓		
၁၈။	ကျေးရွာအုပ်စုအဆင့် အစည်းအဝေးပြုလုပ်ရာတွင် အုပ်စု စီ/ထောက် ကော်မတီဝင်များ အားလုံး တက်ရောက်နိုင်မှု ရှိ/မရှိ စစ်ဆေးခဲ့ပါသလား။ မတက်ရောက်နိုင်ခဲ့ပါက မှတ်ချက်တွင် ရှင်းလင်းပါ။	✓		

ကျေးဇူးတင်ပေးပြီး နာယကအဖွဲ့ကြိုက်မိတယ်။

၁။ ကော်မတီ ၃ နှစ်

၂။ ကျေးဇူးတင်ပေးပြီး
၃။ ကော်မတီ

၄။ ဝယ်ယူရေး အုပ်ကော်မတီ

၅။ ကျေးဇူးတင်ပေးပြီး
၆။ ကျေးဇူးတင်ပေးပြီး
၇။ ကျေးဇူးတင်ပေးပြီး

၈။ အောင်မြင်စွာ ကြီးကြပ်ရေး အုပ်ကော်မတီ

၉။ ကျေးဇူးတင်ပေးပြီး
၁၀။ ကျေးဇူးတင်ပေးပြီး
၁၁။ ကျေးဇူးတင်ပေးပြီး

၁၂။ ဝယ်ယူရေး အုပ်ကော်မတီ

၁၃။ ကျေးဇူးတင်ပေးပြီး
၁၄။ ကျေးဇူးတင်ပေးပြီး
၁၅။ ကျေးဇူးတင်ပေးပြီး

၁၆။ ဝယ်ယူရေး အုပ်ကော်မတီ

၁၇။ ကျေးဇူးတင်ပေးပြီး
၁၈။ ကျေးဇူးတင်ပေးပြီး

၁၉။ ကျေးဇူးတင်ပေးပြီး

၂၀။ ကျေးဇူးတင်ပေးပြီး
၂၁။ ကျေးဇူးတင်ပေးပြီး

၂၂။ အဖွဲ့အစည်း အုပ်ကော်မတီ

၂၃။ ကျေးဇူးတင်ပေးပြီး - ကျေးဇူးတင်ပေးပြီး

နိဗ္ဗာန်လောကုတ္တ ဗြဟ္မာ့ဒေဝတီတော်ဝန်၊ လောကုတ္တီ/ဆောက်လောက်မတီ မာဖွဲ့

၁။ လောကုတ္တီဆောက် ဥက္ကဋ္ဌ

ဦးဝင်းစာင်

ဒေါ်ဖြူမေး

၂။ ဝယ်ယူရေး ဆပ်လောက်မတီ

ဒေါ်အေးဂျီ (ဥက္ကဋ္ဌ)

ဦးကောင်းလျော်ဝင်း (မှတ်တမ်းထိန်း)

ဦးနိုင်ဦး (မာဖွဲ့ဝင်း)

၃။ စောင့်ကြည့်ကြီးကြပ်ရေး ဆပ်လောက်မတီ

ဦးမုဆင့် (ဥက္ကဋ္ဌ)

ဒေါ်ဖြူဖြူ

ဒေါ်ဝင်းဂျီ

၄။ ဝယ်ယူပတ်ထိန်း စီမံရေး ဆပ်လောက်မတီ

ဦးလှိုင်ဌေး (ဥက္ကဋ္ဌ)

ဦးဆန်းဝင်း

ဒေါ်ဝင်းမေး

၅။ ဝယ်ယူ မကြံမြဲ ဘာဝန်ခံ

ဦးအိုက်မောင်

ဒေါ်ဝင်းဌေး

၆။ စောင့်ရှောက်စီမံရေး

ဦးကောင်းလှိုင်မင်း

ဒေါ်ဖြူဖြူဌေး

၇။ လောကုတ္တီစောင့်ရှောက်မှု

ဒေါ်အေးဌေး

ကျေးရွာကော်မတီများ ရွေးချယ်ခြင်းနှင့် ကျေးရွာဖွံ့ဖြိုးရေးအစီအစဉ် မှတ်တမ်းပုံများ

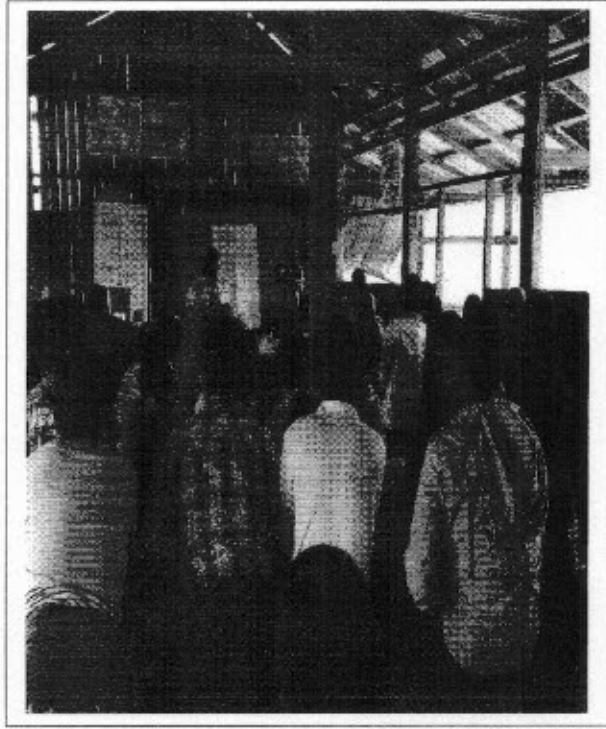
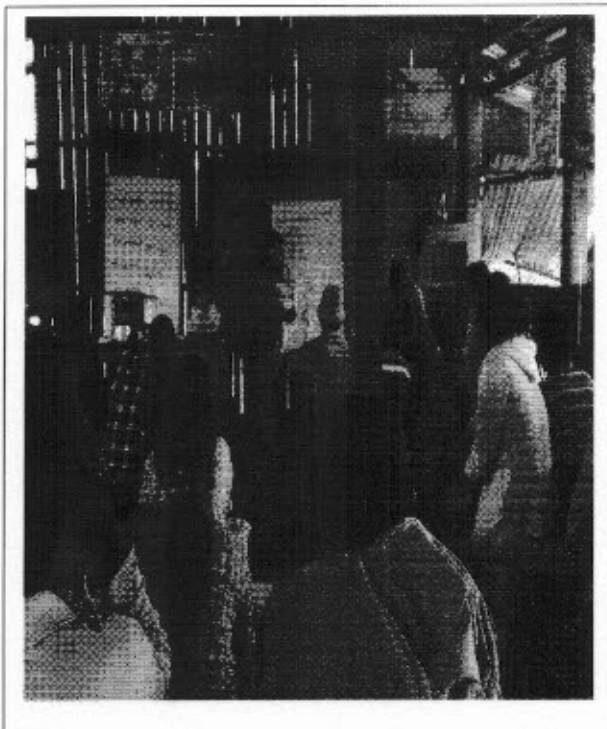
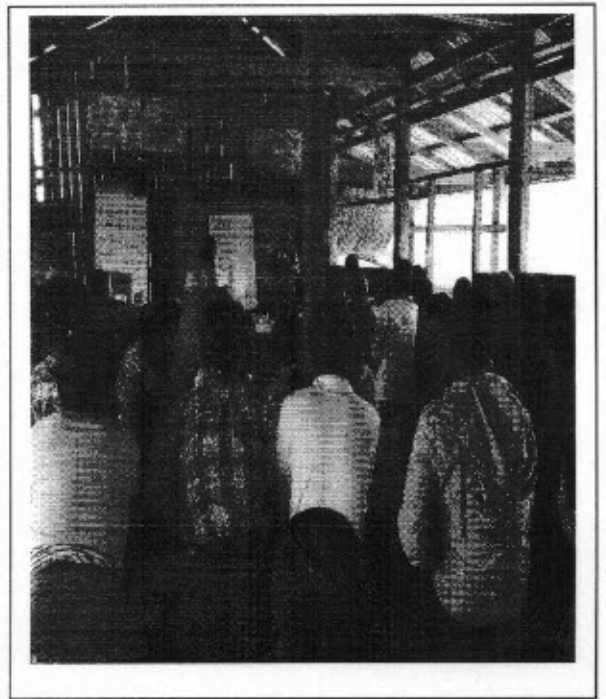
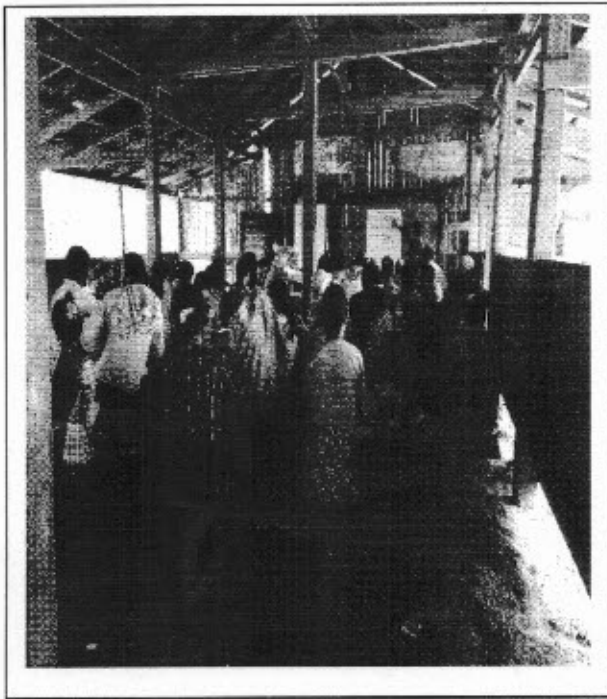



လူထုတစ်ပြိုင်တစ်ကိုင်စီမံကိန်းလက်ခွဲ

အပိုင်း-၃ ၉.၉.၂၀၁၅

ပုံစံ-၁ ကျေးရွာအခြေခံအချက်အလက်များ (Form PC 1)

လမ်းညွှန်ချက်/ ကျေးရွာတစ်ရွာသို့ ပထမဆုံး မိတ်ဆက်ရေးသွားရောက်သောအခါ လူထုစည်းရုံးရေးမှူးသည် ကျေးရွာခေါင်းဆောင်များအားကျေးရွာအချက်အလက်များကိုမေတ္တာရပ်ခံ၍တောင်းခံရသည်။ ဤအချက်အလက်များကိုစီမံကိန်းမိတ်ဆက်အစည်းဝေးမတိုင်မီတောင်းခံရမည်။ စီမံကိန်းမိတ်ဆက်အစည်းဝေးတွင် လူထုစည်းရုံးရေးမှူးသည် ဤအချက်အလက်များအားစစ်စစ်ပြီးမှန်ကန်အောင်ပြုလုပ်ရမည်။ ပြီးနောက်တွင် လူထုစည်းရုံးရေးမှူးမှ သတင်းအချက်အလက်ထံသို့ Tablets မှာဆင့်ဖြည့်သွင်းရမည်။

ကျေးရွာအုပ်ချုပ်ရေးမှူးအမည် ဒိုးတစ်ဝင်း	ကျေးရွာအုပ်ချုပ်ရေးမှူး အိမ်နံနံပါတ်	လူထုစည်းရုံးရေးမှူးအမည် ဒိုးရှင်မာမာ
ပြည်နယ်တိုင်းဒေသကြီး မန္တလေး	မြို့နယ် ကျေးရွာအုပ်စု	ကျေးရွာ ကျေးရွာ

က. လူဦးရေ

လူဦးရေ	အိမ်ထောင်စုအရေအတွက်	ကိုးကွယ်သည့်ဘာသာ	အိမ်ထောင်စုအရေအတွက်
လူဦးရေ (၁) ၅၂၆	(59)	ဘာသာ(၁) ဗုဒ္ဓ	(63)
လူဦးရေ (၂) ၅၂၇	(၄၇)	ဘာသာ(၂) -----	
လူဦးရေရော -----		ဘာသာရော -----	

	အမျိုးသား(အရေအတွက်)	အမျိုးသမီး(အရေအတွက်)
လူဦးရေ	146	167
အိမ်ထောင်ဦးစီး	60	3

(ခ) လက်လှမ်းမီအသုံးပြုနိုင်သည့်အထောက်အပံ့များ

စာသင်ကျောင်း	အမှတ် ခြံမပါ	ကျန်းမာရေး	အမှတ် ခြံမပါ	ဘာသာရေးအထောက်အပံ့	အမှတ် ခြံမပါ
အထက်တန်းကျောင်း	<input type="checkbox"/>	စေတီ	<input type="checkbox"/>	စေတီ	<input checked="" type="checkbox"/>
အလယ်တန်းကျောင်း	<input type="checkbox"/>	ကျန်းမာရေးဌာန	<input type="checkbox"/>	ဘုန်းကြီးကျောင်း	<input checked="" type="checkbox"/>
မူလတန်းကျောင်း	<input checked="" type="checkbox"/>	ကျန်းမာရေးဌာနခွဲ	<input type="checkbox"/>	ဟိန္ဒူဘုရားကျောင်း	<input type="checkbox"/>
မူကြီးကျောင်း	<input type="checkbox"/>	စောပေးခန်း	<input type="checkbox"/>	ရေစိမ့်ယာန်ကျောင်း	<input type="checkbox"/>
အခြား	<input type="checkbox"/>	အခြား	<input checked="" type="checkbox"/>	ငလိ	<input type="checkbox"/>
				အခြား	<input type="checkbox"/>
မှတ်ချက်		မှတ်ချက် ကျန်းမာရေးဂျပိဏ်း		မှတ်ချက်	

လူထုပဟိုပြုစီမံကိန်းစီမံကိန်းလက်စွဲ
အပိုင်း-၃ ၉.၉.၂၀၁၅

(ဂ) ကျွမ်းကျင်သူများမှတ်တမ်း ၊ ကျေးရွာတွင်နေထိုင်သော သို့မဟုတ် တခြားရွာမှလာရောက်သောကျွမ်းကျင်သူများ

(၁) အသက်ကျောင်း			(၂) ကျန်းမာရေး			(၃) လက်မှုပညာရှင်		
	ရွာတွင်နေထိုင်သူ	အခြားရွာမှလာသူ		ရွာတွင်နေထိုင်သူ	အခြားရွာမှလာသူ		ရွာတွင်နေထိုင်သူ	အခြားရွာမှလာသူ
မှလတန်းပြဆရာဆရာမ	<input type="checkbox"/>	<input checked="" type="checkbox"/>	ဆရာဝန်	<input type="checkbox"/>	<input type="checkbox"/>	လက်သမား	<input checked="" type="checkbox"/>	<input type="checkbox"/>
အထက်တန်းပြဆရာဆရာမ	<input type="checkbox"/>	<input type="checkbox"/>	လက်ထောက်ကျန်းမာရေးမှူး	<input type="checkbox"/>	<input type="checkbox"/>	ပန်းရံ	<input type="checkbox"/>	<input type="checkbox"/>
အလတ်တန်းပြဆရာဆရာမ	<input type="checkbox"/>	<input type="checkbox"/>	အမျိုးသမီးကျန်းမာရေးဆရာမ	<input type="checkbox"/>	<input type="checkbox"/>	လျှပ်စစ်ဆိုင်ရာ	<input type="checkbox"/>	<input type="checkbox"/>
မူကြိုဆရာဆရာမ	<input type="checkbox"/>	<input type="checkbox"/>	အရိသာမှူး	<input type="checkbox"/>	<input type="checkbox"/>	ရေပိုက်လွယ်သူ	<input type="checkbox"/>	<input type="checkbox"/>
အခြား	<input type="checkbox"/>	<input type="checkbox"/>	ခြင်္သေ့ကျန်းမာရေးလုပ်သား (၁)/(၂)	<input checked="" type="checkbox"/>	<input checked="" type="checkbox"/>	စက်ခြင်ဆရာ	<input type="checkbox"/>	<input type="checkbox"/>
မှတ်ချက်			မှတ်ချက်			မှတ်ချက်		

(ဃ) ကျေးရွာသို့ ရောက်ရှိနိုင်သည့်လမ်းအခြေအနေ / ကျေးရွာသစ်ရွာသည် ၎င်း၏ကျေးရွာအုပ်စုနှင့် ဆက်သွယ်ထားသောလမ်းအခြေအနေ (အောက်ပါတို့ကိုပိုင်းပါ)

ကျောက်ကြမ်းလမ်း
ကျောက်ခင်းလမ်း
ကတ္တရာလမ်း
မြေသားလမ်း
ကွန်ကရစ်လမ်း
လှသွားလမ်း
မော်တော်ဆိုင်ကယ်လမ်း
အခြား _____

(င) ကျေးရွာခွဲခြားမှုစီမံချက်

- (၁) လူထုပဟိုပြုစီမံကိန်းမစတင်မီ ဤကျေးရွာတွင်ကျေးရွာခွဲခြားမှုစီမံချက်ရှိခဲ့ပါသလား? ပိုင်ပါ
 ချိပါသည် / မရှိပါ / မသိပါ
- (၂) ရှိခဲ့ပါလျှင် ဤစီမံချက်ကို မည်သည့် ရက်တွင်ပြင်ဆင်ခဲ့ပါသနည်း? ၃၆-2015/မသိပါ
- (၃) ဤစီမံချက်ကို ခြုံနယ်မှအတည်ပြုခဲ့ပါသလား? ဖြစ်ပါသည် / မဖြစ်ပါ / မသိပါ

(စ) ခရီးအကွာအဝေး

- (၁) ဤကျေးရွာ၏ပဟိုမှ၎င်းကျေးရွာအုပ်စု၏ပဟိုအထိခရီးခိုင်မည်မျှကွာဝေးသနည်း? ၃၆-၂၂/မသိပါ
- (၂) ဤကျေးရွာမှ ၎င်းကျေးရွာအုပ်စုပဟိုအထိသွားလာရာတွင်ကြာမြင့်သည့်အချိန် (၂၅) မိနစ် - နာရီ

ခြောက်စတုရန်းရာသီတွင်ကြာချိန် (၂၅) မိနစ် ----- ထောင်လာရုံ/မော်တော်ဆိုင်ကယ်/ခြေလှိုင်/လား/မော်တော်ဆိုင်/အခြား _____

မိုးရာသီတွင်ကြာချိန် (၃၀) မိနစ် ----- ထောင်လာရုံ/မော်တော်ဆိုင်ကယ်/ခြေလှိုင်/လား/မော်တော်ဆိုင်/အခြား _____

(ဆ) ပတ်ဝန်းကျင်ဆိုင်ရာသဘာဝဘေးအန္တရာယ် -

ဤကျေးရွာတွင်ခရီးခြင်းကဲ့သို့ သဘာဝဘေးအန္တရာယ်ကူးရောက်မှုခြင်းရှိပါသလား
 မရှိပါ ရှိပါသည် ရှိလျှင်ဖော်ပြပါ _____



လူထုပတ်ဝန်းကျင်ထိခိုက်စွန့်ခွာမှု
အပိုင်း-၃ ၂၉.၉.၂၀၁၅

(ခ) ကျေးရွာတွင် ခွဲစည်းထားသော အဖွဲ့အစည်းများ

လူထုပတ်ဝန်းကျင်ထိခိုက်စွန့်ခွာမှု ဤကျေးရွာတွင် ကျေးရွာဖွံ့ဖြိုးရေးအတွက် အစိုးရ(သို့)ရွာသားများကိုယ်တိုင်(သို့) စီမံကိန်းတစ်ခုခုမှ ခွဲစည်းထားသည့် အဖွဲ့အစည်းများရှိပါသလား။

(၁)-----

(၂)-----

ကျေးရွာခေါင်းစောင်

အမည် ဦးတင်စင် 

လက်မှတ် ၈၄.၅ ၇/၂/၂၀၁၆

လူထုစည်းရုံးရေးမှူး

အမည် ဦးစွာဇော်စင်

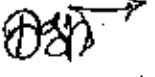
လက်မှတ်  ၈၄.၅ ၇/၂/၂၀၁၆



ပုံစံ - ၈ - ၁ ကျေးရွာအခြေခံအချက်အလက်များ (Form PC 1)

လမ်းညွှန်ချက်။ ကျေးရွာတစ်ရွာသို့ ပထမဆုံးမိတ်ဆက်ခရီး သွားရောက်သောအခါ လူထုစည်းရုံးရေးမှူးသည် ကျေးရွာ ခေါင်းဆောင်များအား ကျေးရွာအချက်အလက်များကို မေတ္တာရပ်ခံ၍ တောင်းခံရသည်။ ဤအချက်အလက်များကို စီမံကိန်း မိတ်ဆက်အစည်းဝေးမတိုင်မီတောင်းခံရမည်။ စီမံကိန်းမိတ်ဆက်အစည်းဝေးတွင် လူထုစည်းရုံးရေးမှူးသည် ဤအချက်အလက် များအား စစ်ဆေးပြီး မှန်ကန်အောင်ပြုလုပ်ရမည်။ ပြီးနောက်တွင် လူထုစည်းရုံးရေးမှူးမှ သတင်းအချက်အလက်ထံသို့ Tablets မှ တဆင့် ဖြည့်သွင်းရမည်။

ကျေးရွာခေါင်းဆောင် အမည် ဦးစွန်းတင်	ကျေးရွာခေါင်းဆောင်၏ ဖုန်းနံပါတ် ၀၉-၇၆၇၅/၆၅၅၆	လူထုစည်းရုံးရေးမှူး၏ အမည် ဦးစွန်းကျော်
မြေဧရိယာ (တိုင်းဒေသကြီး) စစ်ကိုင်း	မြို့နယ် မှန်းမောက်	ကျေးရွာအုပ်စု အုန်းစွန်း၊ ကျေးရွာ နန်းကျင်

က။ လူဦးရေ

လူမျိုးစု	အိမ်ထောင်စုအရေအတွက်	ကိုးကွယ်သည့်ဘာသာ	အိမ်ထောင်စုအရေအတွက်
လူမျိုးစု (၁) - မြန်မာ	၆၉	ဘာသာ (၁) - မုန့်	၇၉
လူမျိုးစု (၂) - ကချင်	၄	ဘာသာ (၂) -----	
လူမျိုးစု (၃) - မွန်	၃	ဘာသာ (၃) -----	
လူမျိုးစုရော အခြား - ကချင်	၃	ဘာသာရော -----	
	အရေအတွက်		
မသန်စွမ်းသူများ	၃		
သက်ကြီးရွယ်အိုများ (၆၅ နှစ် နှင့် အထက်)	၁၀		
စစ်ဘေးရှောင်			

	အမျိုးသား (အရေအတွက်)	အမျိုးသမီး (အရေအတွက်)
လူဦးရေ		
လူမျိုးစု (၁) - မြန်မာ	၁၅၃	၁၇၇
လူမျိုးစု (၂) - ကချင်	၄	-
လူမျိုးစု (၃) - မွန်	၃	-
အခြား ကချင်	၁	၂
အိမ်ထောင်ဦးစီး	၇၇	၂

၃၄၀

(ခ) အခြေခံအဆောက်အအုံ အသုံးအဆောင်များ

စာသင်ကျောင်း	အမှတ် ခြံစိပါ	ကျန်းမာရေး	အမှတ် ခြံစိပါ	ဘာသာရေး အဆောက် အအုံများ	အမှတ် ခြံစိပါ
အထက်တန်းကျောင်း	<input type="checkbox"/>	ဆေးရုံ	<input type="checkbox"/>	စေတီ	<input checked="" type="checkbox"/>
အလယ်တန်းကျောင်း	<input type="checkbox"/>	ကျန်းမာရေးဌာန	<input type="checkbox"/>	ဘုန်းကြီးကျောင်း	<input checked="" type="checkbox"/>
မူလတန်းကျောင်း	<input checked="" type="checkbox"/>	ကျန်းမာရေးဌာနခွဲ	<input type="checkbox"/>	ဟိန္ဒူဘုရားကျောင်း	<input type="checkbox"/>
ပျက်ကျောင်း	<input type="checkbox"/>	ဆေးပေးခန်း	<input type="checkbox"/>	ခရစ်ယာန်ကျောင်း	<input type="checkbox"/>
အခြား KQ	<input checked="" type="checkbox"/>	အခြား	<input type="checkbox"/>	ဗလီ	<input type="checkbox"/>
မှတ်ချက်		မှတ်ချက်		အခြား	<input type="checkbox"/>
				မှတ်ချက်	

(ဂ) ကျွမ်းကျင်သူများမှတ်တမ်း (ကျေးရွာတွင်နေထိုင်သော သို့မဟုတ် တခြားရွာမှလာရောက်သော ကျွမ်းကျင်သူများ)

(၁) စာသင်ကျောင်း			(၂) ကျန်းမာရေး			(၃) လက်မှုပညာ		
	ရွာတွင် နေ ထိုင်သူ	အခြား ရွာမှ လာသူ		ရွာတွင် နေ ထိုင်သူ	အခြား ရွာမှ လာသူ		ရွာတွင် နေ ထိုင်သူ	အခြား ရွာမှ လာသူ
မူလတန်းပြဆရာ/မ	<input type="checkbox"/>	<input checked="" type="checkbox"/>	ဆရာဝန်	<input type="checkbox"/>	<input type="checkbox"/>	လက်ထောက်	<input checked="" type="checkbox"/>	<input type="checkbox"/>
အထက်တန်းပြဆရာ/မ	<input type="checkbox"/>	<input type="checkbox"/>	လက်ထောက် ကျန်းမာရေးမှူး	<input type="checkbox"/>	<input type="checkbox"/>	ပန်းချီ	<input type="checkbox"/>	<input type="checkbox"/>
အလယ်တန်းပြဆရာ/မ	<input type="checkbox"/>	<input type="checkbox"/>	အစိုးရသစ်ကျန်းမာရေး ဆရာမ	<input type="checkbox"/>	<input type="checkbox"/>	လှုပ်ခတ်ကျွမ်းကျင် ဝိသေသ	<input type="checkbox"/>	<input type="checkbox"/>
မူကြိုဆရာ/မ	<input type="checkbox"/>	<input type="checkbox"/>	ဘားရွာဆရာမ	<input type="checkbox"/>	<input type="checkbox"/>	ရေကန်သွယ်သူ	<input checked="" type="checkbox"/>	<input type="checkbox"/>
အခြား K&L	<input type="checkbox"/>	<input checked="" type="checkbox"/>	ပြည်သူ့ကျန်းမာရေးလုပ်သား	<input checked="" type="checkbox"/>	<input type="checkbox"/>	တက်ပြင်ဆရာ	<input checked="" type="checkbox"/>	<input type="checkbox"/>
မှတ်ချက်			မှတ်ချက်			မှတ်ချက်	၈.၂.၆.၂၀၁၅ (၁၆/၆/၁၅)	

(ဃ) ကျေးရွာသို့ ရောက်ရှိနိုင်သည့် လမ်းအခြေအနေ / ကျေးရွာထစ်ရွာသည် ၎င်း၏ ကျေးရွာအုပ်စုနှင့် ဆက်သွယ်ထားသော လမ်းအခြေအနေ (အောက်ပါတို့ကိုပိုင်ပါ)

ကျောက်ကြိုင်လမ်း ကတ္တရာလမ်း ကွန်ကရစ်လမ်း မော်တော်ဆိုင်ကယ်လမ်း
 ကျောက်ခင်းလမ်း ခြေသားလမ်း လှသွားလမ်း အခြား _____

(င) ကျေးရွာဖွံ့ဖြိုးမှုစီမံချက်

(၁) လူထုဝတ်ပြုစီမံကိန်းစတင်မီ ဤကျေးရွာတွင် ကျေးရွာဖွံ့ဖြိုးမှု စီမံချက်ရှိခဲ့ပါသလား?

ပိုင်းပါ
 ရှိပါသည်/မရှိပါ/မသိပါ

(၂) ရှိပါလျှင် ဤစီမံချက်ကို မည်သည့် ခုနှစ်တွင်ပြင်ဆင်ခဲ့ပါသနည်း?

နှစ် _____ / မသိပါ

(၃) ဤစီမံချက်ကို ဖြည့်နယ်မှုအတည်ပြုခဲ့ပါသလား?

ဖြည့်ခဲ့ပါသည်/မဖြည့်ခဲ့ပါ/မသိပါ

(စ) ခရီးအကွာအဝေး

(၁) ဤကျေးရွာ၏စတီမှ ၎င်းကျေးရွာအုပ်စု၏စတီထိ ခရီးခိုင်းမည်မျှကွာဝေးသနည်း? မိုင် _____ / မသိပါ

(၂) ဤကျေးရွာမှ ၎င်းကျေးရွာအုပ်စုစတီအထိ သွားလာရာတွင်ကြာမြင့်သည့်အချိန်

ခြောက်သွေ့ရာသီတွင်ကြာချိန် _____ ၁၀ မိနစ် ထော်လာရုံ/မော်တော်ဆိုင်ကယ်/ခြေလျင်/လား/မော်တော်တုတ်/

မိုးရာသီတွင်ကြာချိန် _____ ၁၅ မိနစ် ထော်လာရုံ/မော်တော်ဆိုင်ကယ်/ခြေလျင်/လား/မော်တော်တုတ်/

(ဆ) ဝတ်လုံကျင်ဆိုင်ရာ သဘာဝဘေးအန္တရာယ်

ဤကျေးရွာတွင် ရေကြီးခြင်းကဲ့သို့ သဘာဝဘေးအန္တရာယ်ကျရောက်မှုဖြစ် ရှိပါသလား

မရှိပါ ရှိပါသည် ရှိလျှင်ဖော်ပြပါ _____

(ဇ) ကျေးရွာတွင် ဖွဲ့စည်းထားသော အဖွဲ့အစည်းများ

လူထုဝတ်ပြုစီမံကိန်းမတိုင်မီ ဤကျေးရွာတွင် ကျေးရွာဖွံ့ဖြိုးရေးအတွက် အစိုးရ (သို့) ရွာသားများကိုယ်တိုင် (သို့) စီမံကိန်းတစ်ခုခုမှ ဖွဲ့စည်းထားသည့် အဖွဲ့အစည်းများရှိပါသလား

(၁) ကေဘူမိဇာလေးအဖွဲ့

(၂) အယ်ဒီအယ်အဖွဲ့

(ဈ) အထွေထွေအုပ်ချုပ်ရေး ဦးစီးဌာန (GAD) မှ မှတ်တမ်းတင်ထားခြင်း

ဤကျေးရွာသည် အထွေထွေအုပ်ချုပ်ရေး ဦးစီးဌာန (GAD) မှ မှတ်တမ်းတင်ထားမှု ရှိပါသလား

မရှိပါ ရှိပါသည်

ကျေးရွာခေါင်းစောင်

အမည် ဦး မြတ်ကျော်

လက်မှတ် ဦး မြတ်ကျော် ၁၂.၆.၂၀၁၅

လူထုစည်းရုံးရေးမှူး

အမည် ဦး ကျော်ကျော်

လက်မှတ် ဦး ကျော်ကျော် ၁၂.၆.၂၀၁၅



လူထုဝဟိုပြုစီမံကိန်းစီမံကိန်းလက်ခွဲ
အပိုင်း-၃ ၂၉.၉.၂၀၁၅

ပုံစံ ၈-၂ - စီမံကိန်းစက်ဝန်းအချိန်ဇယား (PC 2)

လမ်းညွှန်ဖွဲ့စည်းသက်ဆိုင်ရာလူထုစည်းရုံးရေး/လက်ထောက်နည်းပညာနည်းပညာများမှ စီမံကိန်းစက်ဝန်းအဆင့်တစ်ခုစီ ပြီးစီးတိုင်းကျေးရွာနှင့် ကျေးရွာအုပ်စု အတွက်ဤပုံစံကိုဖြည့်သွင်းရမည်။	
စည်းရုံးရေး/စက်ဝန်းအဆင့် အမည် ၆၅၂၆၈၆၈၆၈၆၈၆	
နေ့စွဲ ၂၇. ၂. ၂၀၁၆	စက်ဝန်းအားအမှတ်ဖြစ်ပါ <input type="checkbox"/> စက်ဝန်း(၁) <input type="checkbox"/> စက်ဝန်း(၂) <input type="checkbox"/> စက်ဝန်း(၃) □ စက်ဝန်း (၄)
ပြည်နယ်/တိုင်း ခန္တီး	ကျေးရွာအုပ်စု နားနန်း ၊ ကျေးရွာ နန်းကျင်

စီမံကိန်းကော်မရှင်မှအဆင့်များ	နေ့စွဲ		အစည်းအဝေးတွင်တက်ရောက်သူအရေအတွက်			
	စတင်သည့်နေ့စွဲ	ပြီးဆုံးသည့်နေ့စွဲ	အမျိုးသားအရေအတွက်	အမျိုးသမီးအရေအတွက်	အိမ်ထောင်စုအရေအတွက်	လူမျိုးစုတက်ရောက်သူအရေအတွက်နှင့် လူမျိုးစုအမည်
၁. ကျေးရွာစီမံကိန်း မိတ်ဆက်အစည်းအဝေး	7/2/2016	7/2/2016	14	35	၅၆	35
၂. ကျေးရွာစီမံကိန်း ပြီးစီးစီမံချက်ရေးဆွဲခြင်းအစည်းအဝေး	13/2/2016	13/2/2016	56	75	၅၆	94
၃. ကျေးရွာအုပ်စု လုပ်ငန်းဆုံးဖြတ်ချက်ချသည့်အစည်းအဝေး						
၄. မြို့နယ်အဆင့်စီမံကိန်းရေးဆွဲရေးနှင့်အကောင်အထည်ဖော်ရေးကော်မတီ၏ စီမံကိန်းသုံးသပ်မှုအစည်းအဝေး			မလို	မလို	မလို	မလို
၅. မြို့နယ်စီမံကိန်းရေးဆွဲရေးနှင့်အကောင်အထည်ဖော်ရေးကော်မတီ၏ဆုံးဖြတ်မှုကို ရွာသို့ အသိပေးအကြောင်းကြားသည့်အစည်းအဝေး						
၆. စီမံကိန်းလုပ်ငန်းစွဲစီမံချက်ရေးဆွဲခြင်းအစည်းအဝေး	မလို	မလို	မလို	မလို	မလို	မလို
၆.၁။ စီမံကိန်းလုပ်ငန်း အကောင်အထည်ဖော်ရေးအစီအစဉ် ရေးဆွဲခြင်း						

၆.၂။ ဝယ်ယူရေးအစီအစဉ် ရေးဆွဲခြင်း	၂၀၁၃.၁၀.၁၀	၂၀၁၃.၁၀.၁၀	၃၁	၂၁	၅၂	၅၀	၁၀၅၂.၁
၆.၃။ ဘဏ္ဍာရေးကုန်ကျမှု လျာထားအစီအစဉ် ရေးဆွဲခြင်း	၂၀၁၃.၁၀.၁၀	၂၀၁၃.၁၀.၁၀	၃၁	၂၁	၅၂	၅၀	၁၀၅၂.၁
၆.၄။ ဖြင့်/ထိန်းအစီအစဉ် ရေးဆွဲခြင်း	၂၀၁၃.၁၀.၁၀	၂၀၁၃.၁၀.၁၀	၃၁	၂၁	၅၂	၅၀	၁၀၅၂.၁
၇။ စီမံကိန်းလုပ်ငန်းခွဲ တိုးတက်မှု စောင့်ကြည့် အစည်းအဝေး	၂၀၁၃.၁၀.၁၀	၂၀၁၃.၁၀.၁၀	၃	၅	၉	၅၀	၁၀၅၂.၁
၇.၁။ အစည်းအဝေး ပထမအကြိမ်	၂၀၁၃.၁၀.၁၀	၂၀၁၃.၁၀.၁၀	၃	၅	၉	၅၀	၁၀၅၂.၁
၇.၂။ အစည်းအဝေး ဒုတိယအကြိမ်	၂၀၁၃.၁၀.၁၀	၂၀၁၃.၁၀.၁၀	၃	၅	၉	၅၀	၁၀၅၂.၁
၇.၃။ အစည်းအဝေး တတိယအကြိမ်	၂၀၁၃.၁၀.၁၀	၂၀၁၃.၁၀.၁၀	၃	၅	၉	၅၀	၁၀၅၂.၁
၈။ စီမံကိန်းလုပ်ငန်းခွဲ အပြီးသတ်စစ်ဆေးခြင်း အစည်းအဝေး	၂၀၁၃.၁၀.၁၀	၂၀၁၃.၁၀.၁၀	၆	၅	၁၁	၅၀	၁၀၅၂.၁
၉။ လူထုစစ်ဆေးပွဲအစည်းအဝေး	၂၀၁၃.၁၀.၁၀	၂၀၁၃.၁၀.၁၀	၂၃	၄၂	၅၁	၅၀	၁၀၅၂.၁



လူထုဝန်ထမ်းချိမ်းညှိရေးဦးစီးဌာန၊ လက်ခွဲ

အစည်းအဝေး ၂၉.၉.၂၀၁၅

ပုံစံ ၈-၃ ကျေးရွာပွဲကြီးရေးဦးစားပေးအပ်အစဉ် (Form PC 3)

လမ်းညွှန် ချက် /အစဉ်(၃)ကျေးရွာပွဲကြီးမှန်းချက်အစဉ်အစားပြုစုရေးသားအခါ ကျေးရွာပွဲကြီး အထောက်အကူပြု
ကော်မတီသည် လူထုစည်းရုံးရေးမှူးအကူအညီဖြင့် ဤပုံစံကိုပြည့်စုံအောင် ဖြည့်သွင်းရမည်။ အားလုံးသော အခက်အခဲ
အတားအဆီးများ၊ ဖွံ့ဖြိုးမှုဦးစားပေးအပ်အစဉ်များ၊ လူထုဝန်ထမ်းချိမ်းညှိရေးရန်ပုံစံအရင်းအမြစ်နှင့် မသက်ဆိုင်သည့် လုပ်ငန်းများ
အားလုံးကိုဖော်ပြရမည်။

လူထုစည်းရုံးရေးမှူး/ဝန်ထမ်း အမည် ဦးဂျွန်စိန်စိန်

နေ့စွဲ ၂၅.၂.၂၀၁၆ စက်ဝန်းအား အမှတ်ခြစ်ပါ (✓) ၎် စက်ဝန်း(၁)
□ စက်ဝန်း(၂) □ စက်ဝန်း(၃) □ စက်ဝန်း(၄)

ပြည်နယ်/တိုင်း ခရိုင်၊ မြို့နယ်၊ ကျေးရွာအုပ်စု နားဖန်းရွာ၊ ကျေးရွာ ၅၆-၈၅၆

က. အခက်အခဲအတားအဆီးများအစွဲအားဖြင့် - ယခုလက်ရှိအခြေအနေတွင်ဤကျေးရွာပွဲကြီးကိုတက်ရောက်
အဓိကအခက်အခဲအတားအဆီးများသည် ဖြစ်ပါသည့်(အမျိုးသား/သမီး အနည်းဆုံးအခက်အခဲ ၅ ခုစီဖော်ပြပါ)

အမျိုးသား အဖွဲ့မှတင်ပြသောအခက်အခဲအတားအဆီးများ		အမျိုးသမီး အဖွဲ့မှတင်ပြသောအခက်အခဲအတားအဆီးများ	
၁	ယုဘာရေး အခက်အခဲ	၁	ယုဘာရေး အခက်အခဲ
၂	လမ်းပန်းဆက်သွယ်ရေး အခက်အခဲ	၂	ကျွန်းမာရေး အခက်အခဲ
၃	ရေ ရရှိရေး အခက်အခဲ	၃	လမ်းပန်းဆက်သွယ်ရေး အခက်အခဲ
၄		၄	
၅		၅	

ခ. မျှော်မှန်းခြင်း- နောင်လာမည့် (၅) နှစ် အတွင်း ကျေးရွာပွဲကြီးရေး မျှော်မှန်းလျာထားချက်များအား တင်ပြပါ။

အမျိုးသားအဖွဲ့မှတင်ပြသောမျှော်မှန်းချက်များ		အမျိုးသမီးအဖွဲ့မှတင်ပြသောမျှော်မှန်းချက်များ	
၁	လျှပ်စစ်ဓါတ် ကောင်းမွန်စွာ ရရှိရန်	၁	လျှပ်စစ်ဓါတ် ကောင်းမွန်စွာ ရရှိရန်
၂	လမ်းပန်းဆက်သွယ်ရေး ကောင်းမွန်စွာ ရရှိရန်	၂	လမ်းပန်းဆက်သွယ်ရေး ကောင်းမွန်စွာ ရရှိရန်
၃	ယုဘာရေး ဗဟိုတက်လာစေရန်	၃	ကျွန်းမာရေး ဘဏ္ဍာ ကောင်းမွန်လာစေရန်
၄		၄	
၅		၅	



ပုံစံ - ၈ - ၃ ကျေးရွာခွဲ ဦးစားပေးအပ်အမည် (Form PC 3)

လက်ညှိုးမှတ်၊ အဆင့်(၃) ကျေးရွာခွဲမှတ်မှတ်အစည်းအဝေး ဦးစားပေးအမည် ကျေးရွာပိတ်ပိတ် အထောက်အကူပြု
 ကော်မတီသည် လူထုစည်းရုံးရေးအကူအညီဖြင့် ဤပုံစံကိုပြည့်စုံအောင် ဖြည့်သွင်းရမည်။

လူထုစည်းရုံးရေးမျိုး/ဝန်ထမ်း အမည် ဦးကျော်စော
 နေ့စွဲ ၇.၂.၂၀၁၇
 စက်ဝန်းအား အမှတ်ခြစ်ပါ (✓) = စက်ဝန်း(၁)
 ✗/စက်ဝန်း(၂) = စက်ဝန်း(၃) = စက်ဝန်း(၄)

ပြည်နယ်/တိုင်း ခရိုင်/မြို့နယ် မြောက်ပိုင်း၊ ကျေးရွာအုပ်စုပုံစံ၊ မြို့ကျေးရွာ နယ်ကျွေ
 တ၊ အခက်အခဲအတားအဆီးများအားစောင့်ရှောက်ခြင်း - ယခုလက်ရှိအခြေအနေတွင် ဤကျေးရွာခွဲ ဦးစားပေးအဖွဲ့အတွက်
 အဓိက အခက်အခဲအတားအဆီးများသည် မည်သည့်မျိုးဖြစ်ပါသနည်း။ (အမျိုးသား/သမီး အနည်းဆုံးအခက်အခဲ ၅ ခုစီဖြည့်ပါ)

အမျိုးသား အဖွဲ့မှ တစ်ပြိုင်ညာအခက်အခဲအတားအဆီးများ		အမျိုးသမီး အဖွဲ့မှ တစ်ပြိုင်ညာအခက်အခဲအတားအဆီးများ	
၀	ပတ်ပတ်ဆက်သွယ်ရေး စောင့်ရှောက်မှု	၀	ဝေငွေ အခက်အခဲ
၂	ယဉာဏ်ရေး အခက်အခဲ	၂	လက်ပတ်ဆက်သွယ်ရေး စောင့်ရှောက်မှု
၃	လျှပ်စစ်ဓါတ် အခက်အခဲ	၃	ယဉာဏ်ရေး အခက်အခဲ
၄	ကျန်းမာရေး အခက်အခဲ	၄	ကျန်းမာရေး အခက်အခဲ
၅	ကလေးကလေး အခက်အခဲ	၅	ကလေးကလေး အခက်အခဲ

ခ၊ မျှော်မှန်းခြင်း - နောင်လာမည့် (၅)နှစ် အတွင်း ကျေးရွာခွဲ ဦးစားပေး မျှော်မှန်းလျာထားချက်များအား တင်ပြပါ။

အမျိုးသားအဖွဲ့မှ တစ်ပြိုင်ညာမျှော်မှန်းချက်များ		အမျိုးသမီးအဖွဲ့မှ တစ်ပြိုင်ညာမျှော်မှန်းချက်များ	
၀	ပတ်ပတ်ဆက်သွယ်ရေး စောင့်ရှောက်မှု	၀	ကလေးကလေးများ ထိခိုက်မှုများဖြင့် ဝေငွေစောင့်ရှောက်မှု
၂	ယဉာဏ်ရေး အခက်အခဲ	၂	ပတ်ပတ်ဆက်သွယ်ရေး စောင့်ရှောက်မှု
၃	ကျေးရွာ ဦးစားပေးခြင်း	၃	ယဉာဏ်ရေး အခက်အခဲ
၄	ကျန်းမာရေး အခက်အခဲ	၄	ကျန်းမာရေး အခက်အခဲ
၅	ကလေးကလေး အခက်အခဲ	၅	ကလေးကလေး အခက်အခဲ

င၊ လူထုပိတ်ပိတ်ပိတ် (၄) နှစ်အတွက် အကန့်အသတ် ဦးစားပေး ဖွဲ့စည်းထုတ်ဖူ လုပ်ငန်း အပ်အမည်များအားဖြည့်ပါ။

အဆင့်	ကျေးရွာအတွက် ဦးစားပေး ဖွဲ့စည်းထုတ်ဖူ လုပ်ငန်းစဉ်များ	အဆိုပြုသူ (အမျိုးသားများ/ အမျိုးသမီးများ/အမျိုးသား+ အမျိုးသမီး)	မန်မှန်းကုန်ကျ စရိတ်	အတိုးပေးခွင့်ရှိသူ ခန့်မှန်းခြေ အရေအတွက်
၀	ရွာတွင်းကျေးရွာပိတ်ပိတ်ခြင်း	က + င	၃,၂၀၀,၀၀၀/-	၃၄၀
၂	ကျေးရွာပိတ်ပိတ်ခြင်း	က + င	၈,၀၀၀,၀၀၀/-	၃၄၀
၃	ကျေးရွာပိတ်ပိတ်ခြင်း	က + င	၉,၀၀၀,၀၀၀/-	၃၄၀
၄	ကျေးရွာပိတ်ပိတ်ခြင်း	မ	၆,၀၀၀,၀၀၀/-	၃၄၀
၅	ကျေးရွာပိတ်ပိတ်ခြင်း	မ	၄,၀၀၀,၀၀၀/-	၃၄၀
၆	ကျေးရွာပိတ်ပိတ်ခြင်း	မ	၁၂,၀၀၀,၀၀၀/-	၃၄၀
၇	ကျေးရွာပိတ်ပိတ်ခြင်း	မ	၃,၅၀၀,၀၀၀/-	၃၄၀
၈	ကျေးရွာပိတ်ပိတ်ခြင်း (၃-၄-၅-၆-၇-၈)	မ	၈,၀၀၀,၀၀၀/-	၃၄၀
၉	ကျေးရွာပိတ်ပိတ်ခြင်း	မ	၃,၀၀၀,၀၀၀/-	၃၄၀

ထေး လူထုစီမံကိန်း၏ လာမည့် (၄) နှစ်အတွက် အကျဉ်းချုပ်စီမံခန့်ခွဲရေး ဦးစားပေး ဖွံ့ဖြိုးတိုးတက်မှု လုပ်ငန်း အစီအစဉ်များအားဖော်ပြပါ။

အဆင့်	ကျေးရွာအတွက် ဦးစားပေး ဖွံ့ဖြိုး တိုးတက်မှု လုပ်ငန်းစဉ်များ	အဆိုပြုသူ (အမျိုးသားများ/ အမျိုးသမီးများ/အမျိုးသား+ အမျိုးသမီး)	အခန်းကဏ္ဍ
၁	တစ်နိုင်ငံလုံးတွင် ရွာပျက်ကွက် ဖယ်ရှားရေး	က	စီးပွားရေး
၂			
၃			
၄			
၅			

ခေါင်းစောင်ကို ကျေးရွာစီမံကိန်းအထောက်အကူပြုကော်မတီမှ အတည်ပြုသည်။

အမည် ဦးအောင် လက်မှတ် ခ ရက်စွဲ ၇.၂.၂၀၁၇



ပုံစံ - ၀ - ၄ ကျေးရွာအုပ်စုစီမံကိန်းလုပ်ငန်းခွဲရွေးချယ်ခြင်းပုံစံ (Form PC 4)

လမ်းညွှန်ချက်၊ စီမံကိန်းလုပ်ငန်းခွဲရွေးချယ်မှုအစည်းအဝေးပြီးနောက်တွင် ကျေးရွာအုပ်စုမှ CF/TF တို့၏ အကူအညီရယူ၍ ကျေးရွာစီထောက်ကော်မတီမှ လက်မှတ်ရေးထိုးပြီး အဆိုပါပုံစံအား ပြည့်စုံအောင်ဖြည့်သွင်းရမည်။ ဤပုံစံအား ပြည့်စုံစွာဖြည့်သွင်းပြီးပါက ကျေးရွာအုပ်စုမှ မြို့တိုးတက်ရေးစီမံချက်တွင် TPIC သို့ ပေးပို့ရန်အတွက် နောက်ဆက်တွဲအပြင် ထားရှိရမည်။ CF မှ ကျေးရွာတစ်ရွာချင်းစီ၏ စီမံကိန်းလုပ်ငန်းခွဲဆိုင်ရာ အချက်အလက်များကို MIS သို့ ထည့်သွင်းရမည်။ (ယခုနှစ်စီမံကိန်းလုပ်ငန်းခွဲ မလုပ်ကိုင်သော ကျေးရွာများ မပါဝင်ပါ။)

ကျေးရွာစည်းရုံးရေးမှူး/ဝန်ထမ်းအမည် ဦးရှုန်လောင်

နေ့စွဲ ၁၂.၂.၂၀၁၇

စက်ဝန်းအားအမှတ်ဖြစ်ပေးပါ။(✓) စက်ဝန်း(၀)Xစက်ဝန်း(၂) စက်ဝန်း(၃) စက်ဝန်း(၄)

ပြည်နယ်/တိုင်း စစ်ကိုင်း မြို့နယ် ခေါ်စောလ ကျေးရွာအုပ်စု အု ၃၆.၉၃

ကျေးရွာအမည်	ထောင်ရွက်မည် လုပ်ငန်းများ	အတိုင်းအတာ	ခန့်မှန်း တိုက်ရိုက် အကျိုးခံစားခွင့် ရှိသူများ	အဆိုပြုတင်ပြသူ	စီမံကိန်းမှ ထည့်ဝင်မှု	ခန့်မှန်းကုန်ကျစရိတ်		စုစုပေါင်း
						ကျေးရွာမှ ထည့်ဝင်မှု	အခြားထည့်ဝင်မှု (ဖော်ပြပါ)	
ရွှေကန်	ရွှေကန် နှင့် ကျေးရွာအုပ်စု	၆၀'x၃၀'x၂၂'	၁၄၆	ကျေး စု	၆,၀၀၀,၀၀၀/-	-	-	၆,၀၀၀,၀၀၀/-
မိုးစာ	မိုးစာ - လှေစာ စာမင်း(၅၅၆၆၆) (သစ်ကျောက်)	၁၈၀၀'x၁၂'x ၁၆'	၃၁၄	ကျေး စု	၃၂၀၀,၀၀၀/-	-	-	၃,၂၀၀,၀၀၀/-
ဒုန်းကန်	ရွှေကန်စာမင်း သစ်ကျောက်စာမင်း	၁၈၀၀'x၁၂'x ၁၆'	၃၄၀	ကျေး စု	၃၂၀၀,၀၀၀/-	-	-	၃,၂၀၀,၀၀၀/-
အုပင်	ရွှေကန်စာမင်း စာမင်းအောက်ခြေ	၁၅'x၁၂'x ၄'၆"	၂၆၈	ကျေး စု	၃,၅၀၀,၀၀၀/-	-	-	၃,၅၀၀,၀၀၀/-
အုပင်စာမင်း	ရွှေကန်စာမင်း (လက်ထူးတူး)	၄၅'x၅၅'x၆'	၃၁၇	ကျေး စု	၃,၆၀၀,၀၀၀/-	-	-	၃,၆၀၀,၀၀၀/-



ပုံစံ - ၈ - ၄ ကျေးရွာအုပ်စုစီမံကိန်းလုပ်ငန်းခွဲရွေးချယ်ခြင်းပုံစံ (Form PC 4)

လမ်းညွှန်ချက်၊ စီမံကိန်းလုပ်ငန်းခွဲရွေးချယ်မှုအစည်းအဝေးပြီးနောက်တွင် ကျေးရွာအုပ်စုမှ CF/TF တို့၏ အကူအညီရယူ၍ ကျေးရွာစီထောက်ကော်မတီမှ လက်မှတ်ရေးထိုးပြီး အဆိုပါပုံစံအား ပြည့်စုံအောင်ဖြည့်သွင်းရမည်။ ဤပုံစံအား ပြည့်စုံစွာဖြည့်သွင်းပြီးပါက ကျေးရွာအုပ်စုမှ ဦးတိုးတက်ရေးစီမံချက်တွင် TPIC သို့ ပေးပို့ရန်အတွက် နောက်ဆက်တွဲအဖြစ် ထားရှိရမည်။ CF မှ ကျေးရွာတစ်ရွာချင်းစီ၏ စီမံကိန်းလုပ်ငန်းခွဲဆိုင်ရာ အချက်အလက်များကို MIS သို့ ထည့်သွင်းရမည်။ (ယခုနှစ်စီမံကိန်းလုပ်ငန်းခွဲ မလုပ်ကိုင်သော ကျေးရွာများ မပါဝင်ပါ။)

ကျေးရွာစည်းရုံးရေးမှူး/ဝန်ထမ်းအမည် ဦးကျော်လင်း
 နေဖွဲ့ ၁၂.၂၀၂၈၇ စက်ဝန်းအားအမှတ်ဖြစ်ပေးပါ။ (V) စက်ဝန်း(၁) စက်ဝန်း(၂) စက်ဝန်း(၃) စက်ဝန်း(၄) စက်ဝန်း(၅)
 ပြည်နယ်/တိုင်း စစ်ကိုင်း မြို့နယ် ဖင်ဖောင်း ကျေးရွာအုပ်စု ၃၁၃၆၀၃

ကျေးရွာအမည်	ဆောင်ရွက်မည့် လုပ်ငန်းများ	အတိုင်းအတာ	ခန့်မှန်း တိုက်ရိုက် အကျိုးခံစားခွင့် ရှိသူများ	အဆိုပြုထားပြသူ	ခန့်မှန်းကုန်ကျစရိတ်			
					စီမံကိန်းမှ ထည့်ဝင်မှု	ကျေးရွာမှ ထည့်ဝင်မှု	အခြားထည့်ဝင်မှု (ဖော်ပြပါ) အမည်/အဖွဲ့	
လှိုင်မာဏ်	၈၀၅၆၈၅၆၈ (လက်ထူးထူး)	၄၀, ၄၅, ၅၀	၈၇၃	<input type="checkbox"/> ကျား <input type="checkbox"/> မ <input checked="" type="checkbox"/> ကျား+မ	၃၉၀၀၀၀၀/			၃၉၀၀၀၀၀
				<input type="checkbox"/> ကျား <input type="checkbox"/> မ <input type="checkbox"/> ကျား+မ				
				<input type="checkbox"/> ကျား <input type="checkbox"/> မ <input type="checkbox"/> ကျား+မ				
				<input type="checkbox"/> ကျား <input type="checkbox"/> မ <input type="checkbox"/> ကျား+မ				

ရာထူး ကျေးရွာအုပ်စု စီ/ထောက်ကော်မတီ ဥက္ကဋ္ဌ အမည် လက်မှတ် ရက်စွဲ
ဦးစောဦး
၁၂.၂၀၂၈၇

၆။ တံးပတစ်လျှားစွာ

- ရေတွင်းတူးခြင်း (၄' x ၄၅')

- ၃၀၀၀၀၀၀/-

ဗွတ်ချက်=>- နားနုနု၊ ဆွန်လျှော့စွာ ဗုဒ္ဓ ၂၀၁၇ ခုနှစ်စက်ဝန်းကို အနား
ယူပြီး တစ်ယခုနှစ်စက်ဝန်း ၂၀၁၈ ခုနှစ်တွင် ဖြန့်ဖြန့်
ပြီး မျှော်လင့်ချက်ဆောင်ဆောင်လုပ်မည်ဖြစ်သည်။

- အစဉ်အတိုင်း လျှား ၁၈၊ ၁၉ ခု ဦးတင်ကျောက်
ပြီး နိမ့်စေတင်စေ ၃၃ နိမ့်စေတင်ကျောက်သည်။

—

ဦးရှင်ကောင်

လူထုဆွေးနွေးရေး

လူထုမဟာမိတ်ပါတီ



စစ်ကိုင်းတိုင်းဒေသကြီး၊ ဗန်းမောက်မြို့နယ်

(က) - ၂။ ကျေးရွာအစည်းအဝေးမှတ်တမ်း

ကျေးရွာ ။ ။ နိုင်းကျင် ကျေးရွာ

ကျေးရွာအုပ်စု။ ။ နားနိုင်းထွန်ကျေးရွာ

အစည်းအဝေးပြုလုပ်သည့်နေရာ။ ။ နိုင်းကျင်ကျေးရွာ ဓာသင်ကျောင်း

နေ့စွဲ ။ ။ ၇ . ၂ . ၂၀၁၆

အကြောင်းအရာ။ ။ ပထမနှစ် စီမံကိန်း
မိတ်ဆက်အစည်းအဝေးပထမအကြိမ်အစည်းအဝေးပြုလုပ်ခြင်း။

ဆွေးနွေးချက်များ

အစည်းအဝေးတက်ရောက်သူဦးရေ-ကျား(၂၁)ဦး နှင့် မ (၁၄)ဦး = (၃၅)ဦး

ဆွေးနွေးချက်များ

ဆွေးနွေးချက်(၁)

မိတ်ဆက်အစည်းအဝေးတွင်ကျေးရွာဥက္ကဋ္ဌမှကျေးရွာလူထုနှင့်လူထုဗဟိုပြုစီမံကိန်းမှဝန်ထမ်းများကိုမိတ်ဆက်အဖွဲ့အမှတ်စဉ်ကားပြောကြားခြင်း။ ထို့နောက်ဝန်ထမ်းမှ အဖွဲ့အစည်းအမည်၊ အလှူရှင်အမည်၊ အကောင်အထည် ဖော်ဆောင်ရွက်သည့်ဌာနနှင့် စီမံကိန်းဖွဲ့စည်းပုံများနှင့် ကျား၊မရေးရာကဏ္ဍများအကြောင်း မိတ်ဆက် ရှင်းလင်းပြောကြားပြီး ကျေးရွာစေတနာ့ဝန်ထမ်းရွေးချယ်ခြင်း(က+မ)တွင် လူထု၏ အတည်ပြုချက်နှင့် မဟုတ်ဘဲ လျှို့ဝှက်ချက်မဲပေးစနစ်ဖြင့် ရွေးချယ်ခြင်း၊ လူထုပူးပေါင်းပါဝင်သော လူမှုဆန်းစစ်ခြင်းများ ပြုလုပ်သွားမည်ဖြစ်ကြောင်း ဆွေးနွေးပြောကြားခဲ့ပါသည်။

ဆွေးနွေးချက်(၂)

မိတ်ဆက်ဆွေးနွေးမှုအပြီးတွင် ကျေးရွာစေတနာ့ဝန်ထမ်း လိုက်နာရမည့် စည်းကမ်းချက်များကိုရှင်းလင်း ပြောကြား၍ ကျေးရွာလူထု ကိုယ်တိုင်လျှို့ဝှက်ချက်မဲပေးစနစ်ဖြင့် စေတနာ့ဝန်ထမ်း(တ-၁)(မ-၁)ကို ရွေးချယ် ရန်ဆွေးနွေးခဲ့ပါသည်။

ဆုံးဖြတ်ချက်(၁)

ကျေးရွာလူထုမှ စီမံကိန်းအဖွဲ့ စည်းပုံ လုပ်ဆောင်ရမည့်အချက်များနှင့် လိုက်နာကျင့်သုံးရမည့်နည်းလမ်း များကိုလိုက်နာဆောင်ရွက်ရန်၊စေတနာ့ဝန်ထမ်းရွေးချယ်ခြင်းကိစ္စနှင့်ပတ်သက်၍တက်ရောက်လာသော ကျေးရွာလူထုမှ အမှန်တကယ် လုပ်ကိုင်နိုင်သူ၊ကျေးရွာဖွံ့ဖြိုးရေးအတွက် စိတ်ပါဝင်စားမှုရှိသူ၊ပြောတက်ဆိုတက်ရှိသူများ ကို ရွေးချယ်ရန် ပြောကြားပြီး စေတနာ့ဝန်ထမ်း(တ-၁)(မ-၁) ကို တက်ရောက်လာသော ကျေးရွာလူထုမှ လျှို့ဝှက်မဲစနစ် ဖြင့် ရွေးချယ်ရန်ချယ်ရန် ဆုံးဖြတ်ခဲ့သည်။ထို့နောက် လူမှုဆန်းစစ်ခြင်း(PRA)အကြောင်းတွင် ပါဝင်သောထူးခြားဖြစ်စဉ် များ၊ အမျိုးသမီးဆိုင်ရာ သုံးသပ်ချက်များ၊ အသက်မွေးဝမ်းကျောင်းဆိုင်ရာများကို ဆက်လက်ဆွေးနွေးရန် ဆုံးဖြတ်ခဲ့ကြပါသည်။

သဘောတူညီမှုများ

(၁)ကျေးရွာသူ/သားအားလုံး စီမံကိန်းမှ ရရှိလာသော ရံပုံငွေကို ကျေးရွာတွင် အကျိုးရှိစွာ သုံးစွဲရန် သဘောတူညီခဲ့ပါသည်။

(၂)ကျေးရွာစေတနာ့ဝန်ထမ်း(၂)ဦးအား လျှို့ဝှက်မဲပေးစနစ်ဖြင့်ရွေးချယ်ရန်သဘောတူညီခဲ့ကြပါသည်။

(၃)ရွေးချယ်ခံရသောစေတနာ့ဝန်ထမ်း(၂)ဦးမှာလည်းအမှန်တကယ်လုပ်ဆောင်နိုင်ကြောင်းသဘောတူညီခဲ့ပါသည်။

(၄)ထို့နောက် တက်ရောက်လာသော ကျေးရွာလူထုမှ လူမှုဆန်းစစ်ခြင်း(PRA)အဆင့်များ ဆက်လက်ပြုလုပ်ဆွေးနွေး ရန်သဘောတူညီခဲ့ကြပါသည်။

ထစ်တိုင်းတိုင်း ၊ မနိုးမောက်မြို့နယ် ၊ နားနှုတ်တွင်လျှောက်စွာ
နှုတ်ချင်လျှောက်စွာ ပထမကြိမ်လျှောက်စွာ အစည်းအဝေး

နေ့စွဲ " လျှောက်စွာရုပ်

ဂုဏ်ထူး " ၁၁.၁.၂၀၁၇

အစည်းအဝေး တက်ရောက်သူ အရေအတွက် ကျား (၄၅) ၊ မ (၂၂) = ၆၇

အကြောင်းအရာ " ဒုတိယနှစ်စက်ဝန်း စီမံကိန်း မိတ်ဆက်ခြင်း

ဆွေးနွေးချက် " ၁။ စီမံကိန်းစက်ဝန်း အချက်(၆)ချက်ဖြင့် အဆင့်(၁၄)ဆင့်
အကြောင်းအရာများ ၊ ကျား-မဂေဟဗေဒဆိုင်ရာ ဝေဖန်ချက် အလျဉ်းစာတမ်း ဆွေးနွေးဆွဲကြသည်။

ဆွေးနွေးချက် ၂။ " လျှောက်စွာစေတနာ့ဝန်ထမ်း ကျား ၁ ဦး ၊ မ ၁ ဦး ကျား ချယ်
မှုအကြောင်း ထို့ လို အသေးစိတ် ဆွေးနွေးဆွဲကြသည်။

ဆွဲကြမ်းချက် " စီမံကိန်း စက်ဝန်း အစဉ်း လိုက်နာဆောင်ရွက်မည်ဖြစ်ပြီး
လျှောက်စွာစေတနာ့ဝန်ထမ်း နှစ်ဦး လိုလည်း ဖြည့်ရှက်မည်ဖြစ်။ ထပ်မံကျွေးချယ်
သွားမည်ဟု ဆွဲကြမ်းဆွဲကြသည်။

သဘောတူညီချက်များ " လျှောက်စွာစေတနာ့ဝန်ထမ်း နှစ်ဦး က ကော်ဖီ
များ လိုက်နာရမည် ဖြစ်။ ကမ်းချက်များကို လက်ခံသဘောတူဆွဲကြသည်။

အကျဉ်းချုပ်

အစည်းအဝေးကို နံနက် ၈ နာရီ ၀၀ မှစ၍ ၂ နာရီ ၀၀ မှစ၍ အစည်းအဝေး ပေး
ပါသည်။ ဒုတိယကြိမ်လျှောက်စွာ အစည်းအဝေးကိုလည်း လျှောက်စွာပေး အစစ်
ဖြေချက် ဂုဏ်ထူး ကျား ပထမဦးဆုံး ဖြစ်သည်။

အစည်းအဝေးမှတ်တမ်း



စစ်ကိုင်းတိုင်းဒေသကြီး၊ပန်းမောက်မြို့နယ်

(ခ) ဒုတိယအကြိမ်ကျေးရွာအစည်းအဝေးမှတ်တမ်း

ကျေးရွာ ။ ။ နန့်ကျင် လျှေးစွာ

ကျေးရွာအုပ်စု။ ။ နန့် နန့်.ဖွန် လျှေးစွာ

အစည်းအဝေးပြုလုပ်သည့်နေရာ။ ။ နန့်ကျင် လျှေးစွာ ရာသင် ကျောက် :

နေ့စွဲ ။

အကြောင်းအရာ။ ။ပထမနှစ်စီမံကိန်း ဒုတိယအကြိမ်အစည်းအဝေး ဦးစားပေးလုပ်ငန်းရွေးချယ်ခြင်းနှင့် ကျေးရွာစီမံကိန်းအထောက်အကူပြုကော်မတီရွေးချယ်ခြင်း။

အစည်းအဝေးတက်ရောက်သူများ။ ။ကျေးရွာသား(၅၆)၊ ကျေးရွာသူ(၃၅)၊ စေတနာ့ဝန်ထမ်း အမျိုး သား(၁)ဦး၊ အမျိုးသမီး(၁)ဦး

ဒုတိယအကြိမ်အစည်းအဝေးအတွက် တက်ရောက်လာသော ကျေးရွာလူထုအား အမျိုးသား/ အမျိုးသမီးများအား သီးခြားခွဲ၍ လူမှုဆန်းစစ်ခြင်း(PRA)အဆင့်များ ဆက်လက်ပြုလုပ် ဆွေးနွေးခဲ့ကြပါသည်။၎င်းနောက် အခက်အခဲများကို ဖော်ထုတ်ခဲ့ကြသည်။ဖော်ထုတ်ထားသော ပြဿနာ များကို အမျိုးသား/သမီးပေါင်းပြီး တူညီသော လုပ်ငန်းထွက်ပေါ်လာသည်။ထို့နောက် အမျိုးသား/ သမီးများ၏ နောက်(၅)နှစ် မျှော်မှန်းချက်များကို ဆက်လက်ဖော်ထုတ်ခဲ့ကြသည်။ထွက်ပေါ်လာသော လုပ်ငန်းများကို လူထုဗဟိုပြုစီမံကိန်း၏ အကျုံးဝင်သောလုပ်ငန်းများနှင့် အကျုံးမဝင်သောလုပ်ငန်း များကိုချပြခဲ့ပြီး ကျေးရွာဖွံ့ဖြိုးလုပ်ငန်းများကိုအဆင့်သတ်မှတ်၍ ရွေးချယ်ခဲ့ကြသည်။အမျိုးသား အတွက်

အမျိုးသမီးအတွက် ဟူ၍ ပြဿနာများကို အခြေခံပြီး ပြဿနာသစ်ပင်များကို ရေးဆွဲပြီး ပြဿနာများကို မည်သို့ဖြေရှင်းရမည်ကို ဖော်ထုတ်ခဲ့ကြသည်။ ထွက်ပေါ်လာသော လုပ်ငန်းများကို အကောင်အထည်ဖော်ရန် ကျေးရွာအတွက် စီမံကိန်းအထောက်အကူပြု ကော်မတီ လိုအပ်ကြောင်း ရှင်းပြခဲ့သည်။ ဒုတိယအကြိမ်အစည်းအဝေးတွင် တက်ရောက်လာသော ကျေးရွာလူထုအား ကော်မတီ ဝင်များ၏ တာဝန်နှင့်ဝတ္တရားများအကြောင်း ပြောကြားပြီး စီ/ထောက် ဥက္ကဋ္ဌ ကျား(၁)ဦး၊ မ

(၁)ဦး၊ ဘဏ္ဍရေးစာရေး ^မကျား(၁)ဦး၊ ဝယ်ယူရေးဆပ်ကော်မတီ ကျား(၂)၊ မ(၁)ဦး၊ စောင့်ကြည့် ကြီးကြပ်ရေး ဆပ်ကော်မတီ ကျား(၂)၊ မ(၁)ဦး၊ လုပ်ငန်းလည်ပတ်ရေး နှင့် ပြုပြင်ထိန်းသိမ်းရေးဆပ်ကော်မတီ ကျား(၂)၊ မ(၁)ဦး၊ ဝေဖန်အကြံပြုတိုင်ကြားရေးဆပ်ကော်မတီ ကျား(၁)ဦး၊ မ(၁)ဦး ရပ်ရွာလူထု အားလုံးကိုယ်တိုင် လျှို့ဝှက်မဲပေးစနစ်ဖြင့် ရွေးချယ် ဆုံးဖြတ်ခဲ့ကြသည်။

ဆုံးဖြတ်ချက်များ

ကျေးရွာလူထုမှ လူထုဗဟိုပြု စီမံကိန်းတွင် ချမှတ်ထားသော ဆောင်ရန် ရှောင်ရန်များကို လိုက်နာကျင့်သုံးမည်ဖြစ်ကြောင်းကော်မတီဝင်များမှကျေးရွာအတွက်အမှန်တကယ်လုပ်ကိုင်နိုင် ကြောင်း သဘောတူကြပါသည်။

ထို့နောက် လူထုဗဟိုပြု စီမံကိန်း၏ ကျင့်ဝတ်များကိုလိုက်နာရန် ဆောင်ရန် ရှောင်ရန် သဘောတူ စာချုပ်ကို လက်မှတ်ရေးထိုးကြသည်။

စစ်ကိုင်းတိုင်း ၊ မန်းမောက်မြို့နယ် ၊ နားနုနုထွန်လျေးရွာရွာပင်စု ၊ နုနုလွင်လျေးရွာ
ဒုတိယဒုတိယစက်ဝန်း - ဒုတိယအကြိမ်လျေးရွာအစည်းအဝေး

နေ့စဉ် " " လျေးရွာအုပ်စု

ရက်စွဲ " " ၅.၂.၂၀၁၇ - ၆.၂.၂၀၁၇

အကြောင်းအရာ " " လျေးရွာလူမှုဆန်းစစ်ခြင်းနှင့် စီ/ထားကော်မတီ
ရွာချုပ်ခြင်း

ဆွေးနွေးချက်

- ၁။ လျေးရွာအုပ်စု အဖြစ်ဖြင့် ဖြေပုံ
- ၂။ ဥစ္စာဝန်ပိုင်ဆိုင်မှု အဆင့် ညံ့သပ်ချက်
- ၃။ လျား - ဗ လျား ညံ့သပ်ချက်
- ၄။ လျေးရွာ ရာ သိခွင့်ဖြင့် ဖြေပုံ
- ၅။ လျေးရွာ အမျိုးမျိုး - အမျိုးမျိုး ပင်လျှင် ညံ့သပ်ခြင်း
- ၆။ လျေးရွာ အဖွဲ့အစည်း အိတ်ကော်မတီ ညံ့သပ်ချက်
- ၇။ စီ/ထားကော်မတီ ရွာချုပ်ပုံ အဆင့်များ ကို ဆွေးနွေးဆွဲကြသည်။

ဆုံးဖြတ်ချက်များ

စီ/ထားကော်မတီ ရွာချုပ်ရာတွင် လျား-ဗ အမျိုးမျိုး ရွာချုပ်ခြင်း ၊ ဖျိဖြက်မဲ
ဖြင့်ရွာချုပ်ခြင်းများ ကို ဆွေးနွေး ဆုံးဖြတ်ဆွဲကြသည်။

သဘောတူညီချက်

စီ/ထားကော်မတီများက ကော်မတီ ညွှန်ကြားမှုများကို လိုက်နာမည်ဟု
သဘောတူညီကြောင်း ဖြေဆိုကြသည်။

အထွေထွေ

အစည်းအဝေးကို လျား (၄၆) ဦး ၊ ဗ (၃၂) ဦး တက်ရောက်ခဲ့ပြီး ဖြစ်ရက်အချိန်
ယူပြီး လျှောက်ပေးပါသည်။

၂၃။ ကဏ္ဍအလိုက် အခက်အခဲမှတ်တမ်း

ကဏ္ဍအလိုက် ဦးစားပေး ဖွံ့ဖြိုးရေးလုပ်ငန်းစဉ်များ

မှရင်းအား ကျေးရွာဖွံ့ဖြိုးရေး အထောက်အကူပြုကော်မတီတွင် ထားရှိရပါမည်။ အခြားဌာနများနှင့် ညှိနှိုင်းရန်အတွက် မိတ္တူအား

	အဆင့်	လုပ်ငန်း	အဆိုပြုသူ	လ/နှစ်	လုပ်ဆောင်မည့်သူ	ပြင်ပမှ ထောက်ပံ့ ပေးသူ
အခြေခံအဆောက်အအုံ	၁	စွာတွင်းလမ်း(၂)ဖလံခြင်း	<input checked="" type="checkbox"/> ကျား <input checked="" type="checkbox"/> မ/2016		
	၂	ရွှေဦးကျေးလက်ကျေးရွာအုပ်စုအောက်ခြံ	<input checked="" type="checkbox"/> ကျား <input checked="" type="checkbox"/> မ/2016		
	၃		<input type="checkbox"/> ကျား <input type="checkbox"/> မ/.....		
	၄		<input type="checkbox"/> ကျား <input type="checkbox"/> မ/.....		
	၅		<input type="checkbox"/> ကျား <input type="checkbox"/> မ/.....		
အသက်မွေးဝမ်းကျောင်း စိုက်ပျိုးရေး	၁		<input type="checkbox"/> ကျား <input type="checkbox"/> မ/.....		
	၂		<input type="checkbox"/> ကျား <input type="checkbox"/> မ/.....		
	၃		<input type="checkbox"/> ကျား <input type="checkbox"/> မ/.....		
	၄		<input type="checkbox"/> ကျား <input type="checkbox"/> မ/.....		
	၅		<input type="checkbox"/> ကျား <input type="checkbox"/> မ/.....		
ကျန်းမာရေးနှင့် အဟာရ	၁		<input type="checkbox"/> ကျား <input type="checkbox"/> မ/.....		
	၂		<input type="checkbox"/> ကျား <input type="checkbox"/> မ/.....		
	၃		<input type="checkbox"/> ကျား <input type="checkbox"/> မ/.....		
	၄	ဆေးပေးဆေးဆေးဆောင်ရွက်ခြင်း	<input type="checkbox"/> ကျား <input checked="" type="checkbox"/> မ/2016		
	၅		<input type="checkbox"/> ကျား <input type="checkbox"/> မ/.....		
ပညာရေး	၁		<input type="checkbox"/> ကျား <input type="checkbox"/> မ/.....		
	၂		<input type="checkbox"/> ကျား <input type="checkbox"/> မ/.....		
	၃	မူကြိုကျောင်းဆောက်လုပ်ခြင်း	<input checked="" type="checkbox"/> ကျား <input checked="" type="checkbox"/> မ/2016		
	၄		<input type="checkbox"/> ကျား <input type="checkbox"/> မ/.....		
	၅		<input type="checkbox"/> ကျား <input type="checkbox"/> မ/.....		
အခြား	၁		<input type="checkbox"/> ကျား <input type="checkbox"/> မ/.....		
	၂		<input type="checkbox"/> ကျား <input type="checkbox"/> မ/.....		
	၃		<input type="checkbox"/> ကျား <input type="checkbox"/> မ/.....		
	၄		<input type="checkbox"/> ကျား <input type="checkbox"/> မ/.....		
	၅	ကျေးလက်ဇာတ်လမ်းရေး	<input type="checkbox"/> ကျား <input checked="" type="checkbox"/> မ/2016		

ပုဂ္ဂိုလ်အား ကျေးဇူးပြုပြီးရေး အထောက်အကူပြုကော်မတီတွင် ထားရှိရပါမည်။ အခြားဌာနများနှင့် ညှိနှိုင်းရန်အတွက် ဝိဇ္ဇာအား TPIC သို့ ပို့ရပါမည်။

	အဆင့်	လုပ်ငန်း	အဆိုပြုသူ	လ/နှစ်	လုပ်ငန်းဆောင်မည့်သူ	ပြင်ပမှ ထောက်ပံ့ပေးသူ
အခြေခံအထောက်အပံ့	၀	ရွာတွင်းလမ်းဆေးသန့်ရှင်းရေးအဖွဲ့	<input checked="" type="checkbox"/> ကျား <input checked="" type="checkbox"/> မ/.....	ကျေးဇူးဗဟို	ဒိုင်ဗလက်ဗဟို
	၂	နားနီ-စွန်း-နီကျွန်းလမ်းပြင်ရေးအဖွဲ့	<input checked="" type="checkbox"/> ကျား <input type="checkbox"/> မ/.....	ရွာလုပ်ငန်းဌာန မှ	လူမှုစီမံ (ရွာလုပ်ငန်း)
	၃		<input type="checkbox"/> ကျား <input type="checkbox"/> မ/.....		
	၄		<input type="checkbox"/> ကျား <input type="checkbox"/> မ/.....		
	၅		<input type="checkbox"/> ကျား <input type="checkbox"/> မ/.....		
အထက်ဖွဲ့စည်းကျောင်း စိုက်ပျိုးရေး	၀		<input type="checkbox"/> ကျား <input type="checkbox"/> မ/.....		
	၂		<input type="checkbox"/> ကျား <input type="checkbox"/> မ/.....		
	၃		<input type="checkbox"/> ကျား <input type="checkbox"/> မ/.....		
	၄		<input type="checkbox"/> ကျား <input type="checkbox"/> မ/.....		
	၅		<input type="checkbox"/> ကျား <input type="checkbox"/> မ/.....		
ကျန်းမာရေး နှင့် အဟာရ	၀	ဆေးပေးခန်းစာအုပ်အောက်ဖွဲ့	<input checked="" type="checkbox"/> ကျား <input type="checkbox"/> မ/.....	ကျေးဇူးဗဟို	ရွာလုပ်ငန်းဌာန မှ
	၂		<input type="checkbox"/> ကျား <input type="checkbox"/> မ/.....		
	၃		<input type="checkbox"/> ကျား <input type="checkbox"/> မ/.....		
	၄		<input type="checkbox"/> ကျား <input type="checkbox"/> မ/.....		
	၅		<input type="checkbox"/> ကျား <input type="checkbox"/> မ/.....		
ပညာရေး	၀	မူကြမ်းကောင်းအောက်ဖွဲ့	<input checked="" type="checkbox"/> ကျား <input checked="" type="checkbox"/> မ/.....	ကျေးဇူးဗဟို	ဒိုင်ဗလက်ဗဟို
	၂		<input type="checkbox"/> ကျား <input type="checkbox"/> မ/.....		
	၃		<input type="checkbox"/> ကျား <input type="checkbox"/> မ/.....		
	၄		<input type="checkbox"/> ကျား <input type="checkbox"/> မ/.....		
	၅		<input type="checkbox"/> ကျား <input type="checkbox"/> မ/.....		
အခြား	၀	လျှပ်စစ်ကမ္ဘင်တစ်ဖွဲ့	<input checked="" type="checkbox"/> ကျား <input checked="" type="checkbox"/> မ/.....	ကျေးဇူးဗဟို	
	၂	ရွာပိုက်ဆွယ်တိုင်ဖွဲ့	<input checked="" type="checkbox"/> ကျား <input checked="" type="checkbox"/> မ/.....	ကျေးဇူးဗဟို	
	၃	ရွာကျောင်းကန်တစ်ဖွဲ့	<input type="checkbox"/> ကျား <input checked="" type="checkbox"/> မ/.....	ကျေးဇူးဗဟို	
	၄	ရွာစွမ်းအင်ဖွဲ့	<input checked="" type="checkbox"/> ကျား <input type="checkbox"/> မ/.....	ကျေးဇူးဗဟို	
	၅		<input type="checkbox"/> ကျား <input type="checkbox"/> မ/.....		