

ပြည်ထောင်စုသမ္မတ မြန်မာနိုင်ငံတော်အစိုးရ
စိုက်ပျိုးရေး၊ မွေးမြူရေးနှင့် ဆည်မြောင်းဝန်ကြီးဌာန
ကျေးလက်ဒေသဖွံ့ဖြိုးတိုးတက်ရေးဦးစီးဌာန
ဗန်းမောက်မြို့နယ်

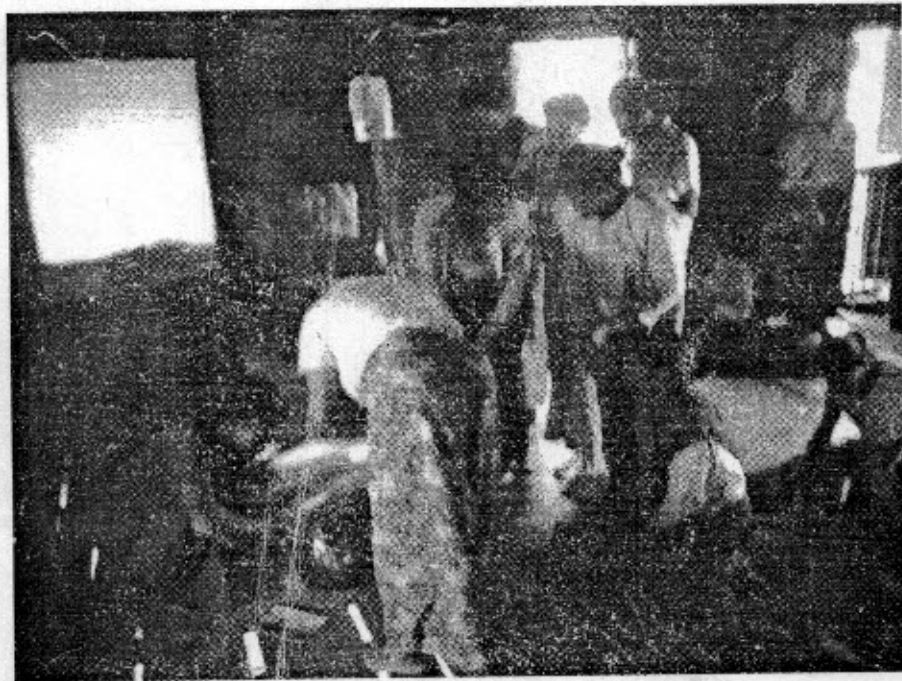

လူထုဗဟိုပြုမံကိန်း

National Community Driven Development Project
(NCDDP)



ကျေးရွာဖွံ့ဖြိုးရေးအစီအစဉ်

Village Development Plan (VDP)

မဟောကျေးရွာ၊ ဟဲကွီးကျေးရွာအုပ်စု

မာတိကာ

၁။ မြို့နယ်မြေပုံ	၁
၂။ ကျေးရွာမြေပုံ(တည်နေရာ)	၁
၃။ အုပ်စုတွင်ပါဝင်သောကျေးရွာစာရင်း	၂
၄။ ကျေးရွာအခြေခံအချက်အလက်များ(ကျေးရွာသမိုင်းကြောင်း)	၂၆
၅။ လူထုပူးပေါင်းပါဝင်သော လူမှုဆန်းစစ်ခြင်းနှင့် အကဲဖြတ်ခြင်း လုပ်ငန်းစဉ် (PRA)အကျဉ်းချုပ်ဖော်ပြချက်	၄၂၀
၆။ ကျေးရွာဖွံ့ဖြိုးရေးအစီအစဉ်အတွက်အသုံးပြုခဲ့သော PRA tools များနှင့်တစ်ခုချင်းစီအတွက် သုံးသပ်ချက်များ	၄၂၀
၇။ ကျေးရွာကော်မတီရွေးချယ်ခြင်းနှင့်ကျေးရွာဖွံ့ဖြိုးရေး အစီအစဉ်ဆောင်ရွက်မှုမှတ်တမ်းခေါက်ပုံများ	၂၀-၂၃
၈။ ကျေးရွာအချက်အလက်(ပုံစံ - ၁)	၂၄-၂၈
၉။ စီမံကိန်းစက်ဝန်းအချိန်ဖော်ပြချက်(ပုံစံ - ၂)	၂၉-၃၂
၁၀။ ကျေးရွာဖွံ့ဖြိုးရေးဦးစားပေးအစီအစဉ်(ပုံစံ - ၃)	၃၃-၃၆
၁၁။ ကျေးရွာအုပ်စု စီမံကိန်းလုပ်ငန်းခွဲရွေးချယ်ခြင်း(ပုံစံ - ၄)	၃၇-၄၀
၁၂။ အစဉ်အတော်မှတ်တမ်းများ	၄၁-၄၆
၁၃။ ကာလအလိုက်ဦးစားပေးဖွံ့ဖြိုးရေးလုပ်ငန်းစဉ်များ	၄၇-၄၈

ဗန်းမောက်မြို့နယ်မြေပုံ

ကသာခရိုင် ၊ ဗန်းမောက်မြို့နယ်အတွင်း ရှိသည့် ကျေးရွာများ
တည်နေရာပြမြေပုံ

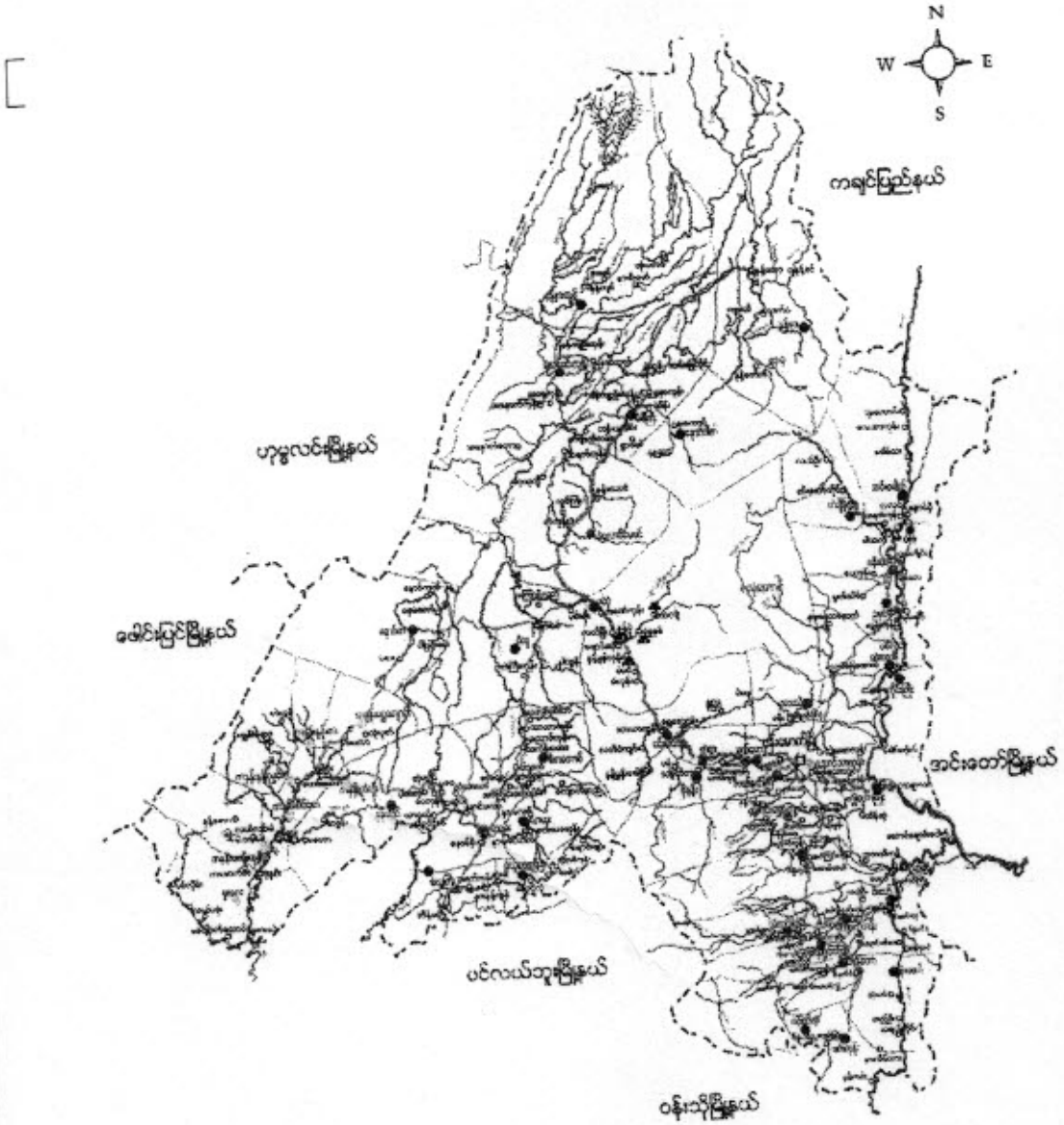

- ရည်ညွှန်းချက်**
- | | | |
|--------------------|-----------|--------------------------------------|
| မြို့နယ် နယ်နိမိတ် | - - - - - | ● ချမ်းလူမျိုးအုပ်စုများ |
| ရောင်း/မြောင်း | - Y - | ● ချမ်းလူမျိုး၊ ဗမာလူမျိုးရှိအုပ်စု |
| ကား/လှည်းလမ်း | - - - - - | ● ချမ်းလူမျိုး၊ ကရင်လူမျိုးရှိအုပ်စု |
| မြို့/ကျေးရွာ | - ■ - | ● ကရင်လူမျိုးအုပ်စု |
| | | ● ကနန်းလူမျိုးအုပ်စုများ |

ဤကျေးရွာအုပ်စုတွင် ပါဝင်သော ကျေးရွာများမှာ

- (က) ဟဲလွီးကျေးရွာ
- (ခ) တဇွန်းကျေးရွာ
- (ဂ) မဟော ကျေးရွာ ခရီးဖြစ်သည်။

မဟောကျေးရွာ၏ ကျေးရွာသမိုင်းအကျဉ်း

မဟောကျေးရွာသည် ဟွန်ခဲသော ဗုဒ္ဓပေါင်း (၁၀၀) ခန့်က စတင်သည် ဟောခဲသော ကျေးရွာဖြစ်ခဲ့ကြောင်း ခန့်မှန်းပါသည်။ မဟောကျေးရွာသည် ဟောခဲကုန်း၊ ဟောခဲတန်းများ အကြားတွင် တည်ဆောက်ထားခြင်းဖြစ်သည်။ ဝင်း၊ ဟောခဲကုန်း၊ ဟောခဲတန်းများ၏ နေရာတိုင်း လိုလိုတွင် တွင်းထွက်ပစ္စည်းများ ဖြစ်သော ဓမ္မဗုဒ္ဓပထမဝိသုဒ္ဓိ အုတ်၊ ငွေထွက်ကြွေကြွေ၊ ရွှေဘိတ်ပါသည်။ ၎င်း တွင်းထွက်ပစ္စည်းများကို အဗြိုဟ်၏ အစာပိုင်းတွင် သဲစုကလေးများ တည်ဆောက်ကာ နေထိုင်ခဲ့ကြကြောင်း သိရှိပါသည်။ အချိန်ကာလ ကြာကြာလာသည် နှင့်အမျှ ၎င်းသဲစုကလေးများမှ ဒိဏ်များ တည်ဆောက်ကာ နေထိုင်ခဲ့ကြပါ သည်။ မဟောကျေးရွာတွင် ဒိဏ်ခေါ်ပေါင်း (၂၉) ဒိဏ်ရှိပြီး ဂျွန်နီဂေးပေါင်း (၁၅၀) ကျော် နေထိုင်ကြသည်။ စီးပွားရေးအဖြစ် စပါးစိုက်ပျိုးခြင်းကို အဓိက ရည်ရွယ်သော မွေးမြူရေးအဖြစ် ကြက်၊ သဲ၊ ဝက်၊ ဂျွန်နီ နှင့် နွားများကို ကျွမ်းကျင်စွာ ပျိုးမြူပါသည်။

အဓိက စီးပွားရေးလုပ်ငန်းများ

စိုက်ပျိုးရေး	မွေးမြူရေး	အသေးစားစီးပွားရေး	အခြား
၁၅၂	ကြက်၊ ဂဏံ၊ သဲ၊ ကျွဲ၊ ခွံ	ရွေးချေစားသုံးစား	အိမ်ထောင်ရေး လက်ကား

ကျေးရွာတွင်းအဓိက ပိုင်ဆိုင်မှုများ

ကျေးရွာပိုင်ဆိုင်မှုများ	စိုက်ပျိုးရေး	စားကျက်မြေ	သစ်တောမြေ	သဲကျောက်ရရှိမှု	ရေတွင်းရေကန်	စက်ရေကန်
အရေအတွက်	၅၇	၆၂	၉၃	-	၂	-
ကျေးရွာပိုင်ဆိုင်မှုများ	ကား	ထော်လာဂျီ	ပေါင်းကြိတ်စက်	ရွှေလှေ့စက်	ပဲခွဲစက်	ဈေးဆိုင်
အရေအတွက်			၃	-	-	၂

ကျေးရွာအတွင်း အခြားပိုင်ဆိုင်မှုများ

ကျေးရွာပိုင်ဆိုင်မှုများ	ရေတင်စက်	ထွန်	ထယ်	ကျွဲ	နွား
ရေအတွက်	၁၀	၂၅	၂၅	၅၀	၄၉
ကျေးရွာပိုင်ဆိုင်မှုများ	ဝက်	ဆိုင်ကယ်	ကျွမ်းကျင်လုပ်သား	လုပ်သား	လယ်ထွန်စက်
အရေအတွက်	၂၁	၁၄	၅	၂၀	၁

အခြားကျေးရွာရှိ အသုံးပြုနိုင်သော အရင်းအမြစ်၊ အချက်အလက်များ

အရင်းအမြစ်	ဆေးခန်း	အလကအထက	ဈေး	ကျွမ်းကျင်လုပ်သား	လုပ်သား	မြေတူးစက်	လက်ကြိတ်စက်
အရေအတွက်			၂	၅	၂၀	-	-

ကျေးရွာတွင်းရှိ စုစုပေါင်းအိမ်ထောင်စုနှင့် လူဦးရေ

အိမ်ထောင်စု	ကျား	မ	စုစုပေါင်း
၂၉	၄၅	၄၀	၈၅

လူနည်းစု လူမျိုးစု အိမ်ထောင်စု

အိမ်ထောင်စု	ကျား	မ	စုစုပေါင်း
၂၉	၄၅	၄၀	၈၅

ထိခိုက်လွယ်အုပ်စု

ထိခိုက်လွယ်အိမ်ထောင်စု	အိမ်ထောင်စု	ကျား	မ	စုစုပေါင်း
သက်ကြီးရွယ်အို	၅	၃	၂	၅
အမျိုးသမီးဦးဆောင်	-	-	-	-
မသန်စွမ်း	-	-	-	-
မြေယာမဲ့	၆	၂	၃	၆

ကျေးရွာရှိအခြေခံ အဆောက်အအုံများ

ပညာရေး	ခြံစိပ်ပါ	ကျန်းမာရေး	ခြံစိပ်ပါ	ဘာသာရေး	ခြံစိပ်ပါ
အထက်တန်းကျောင်း		ဆေးရုံ		ဘုရားစေတီ	✓
အလယ်တန်းကျောင်း		ကျန်းမာရေးဌာန		ဘုန်းကြီးကျောင်း	✓
မူလတန်းကျောင်း	✓	ကျန်းမာရေးဌာနခွဲ		ဟိန္ဒူဘုရားကျောင်း	
မူကြိုကျောင်း		ဆေးခန်း		ခရစ်ယာန်ဘုရားကျောင်း	
အခြား		အခြား		ဗလီ	
မှတ်ချက်		မှတ်ချက်		မှတ်ချက်	

ကျေးရွာတွင်းရှိ စုစုပေါင်းအိမ်ထောင်စု နှင့် လူဦးရေ

အိမ်ထောင်စု	ကျား	မ	စုစုပေါင်း
၂၉	၄၃	၃၆	၇၉

လူနည်းစုလူမျိုးစုအိမ်ထောင်စု

အမျိုးအစား	အိမ်ထောင်စု	ကျား	မ	စုစုပေါင်း
၁၀၄၄	၂၉	၄၃	၃၆	၇၉

ထိခိုက်လွယ်အုပ်စု

ထိခိုက်လွယ်အုပ်စု	အိမ်ထောင်စု	ကျား	မ	စုစုပေါင်း
သက်ကြီးရွယ်အို	၅	၂	၃	၅
အမျိုးသမီးဦးစေောင်	-	-	-	-
မသန်စွမ်း	-	-	-	-
ကျေးဇူး	၆	၂	၄	၆

ကျေးရွာရှိအခြေခံ အထောက်အအုံများ

ပညာရေး	ခြေခံ	ကျန်းမာရေး	ခြေခံ	သာသာရေး	ခြေခံ
အထက်တန်းကျောင်း		စော့ရုံ		ဘုရား/စေတီ	✓
အလယ်တန်းကျောင်း		ကျန်းမာရေးဌာန		ဘုန်းကြီးကျောင်း	✓
မူလတန်းကျောင်း	✓	ကျန်းမာရေးဌာနခွဲ		ဟိန္ဒူဘုရားကျောင်း	
မူကြိုကျောင်း		စော့ခန်း		ရေစက်ယန်ဘုရားကျောင်း	
အခြား		အခြား		ဗလီ	
မှတ်ချက်		မှတ်ချက်		မှတ်ချက်	

အဓိကစီးပွားရေးလုပ်ငန်းများ

စိုက်ပျိုးရေး	မွေးမြူရေး	အသေးစားစီးပွားရေး	အခြား
ကျွန်း	ကျွန်း၊ ပုစွန်၊ ချောင်း	ကျွန်း၊ ချောင်း	ကျွန်း၊ ချောင်း
	ကျွန်း	ကျွန်း	
	ကျွန်း		

ကျေးရွာတွင်းအဓိက ပိုင်ဆိုင်မှုများ

ကျေးရွာပိုင်ဆိုင်မှုများ	စိုက်ပျိုးရေး	စားကျက်မြေ	သစ်တောမြေ	သဲ/ကျောက်ချိုမှု	ရေတွင်း/ရေကန်	စက်ရေကန်
အရေအတွက်	၅၇	၆၂	၄၃	-	၂	-
ကျေးရွာပိုင်ဆိုင်မှုများ	ကား	ထော်လာဂျီ	ပေါက်ကြိတ်စက်	ရွှေလှေစက်	ပဲခွဲစက်	ရေဆိုင်
အရေအတွက်	-	-	၇	-	-	၁

ကျေးရွာအတွင်းအခြားပိုင်ဆိုင်မှုများ

ကျေးရွာပိုင်ဆိုင်မှုများ	ရေတင်စက်	ထွန်	ထယ်	ကျွဲ	နွား
အရေအတွက်	၁၀	၂၅	၂၅	၅၀	၄၅
ကျေးရွာပိုင်ဆိုင်မှုများ	စက်	ဆိုင်ကယ်	ကျွမ်းကျင်လုပ်သား	လုပ်သား	လယ်ထွန်စက်
အရေအတွက်	၁၉	၁၄	၅	၂၀	-











အခြားကျေးရွာရှိအသုံးပြုနိုင်သော အရင်းအမြစ်/အချက်အလက်များ

အရင်းအမြစ်	ထေးခန်း	အလက/အထက	ရေ	ကျွမ်းကျင်လုပ်သား	လုပ်သား	မြေတူးစက်	လမ်းကြိုက်စက်
အရေအတွက်	-	-	-	၅	၂၀	-	-

ကုန်း၊ မဟာကျောင်း၊ ရွာ၏ အနောက်၊ နေရာ၊ အရှေ့၊ အမြောက်မြောက်



ကုန်းပျက်မြို့နယ်အတွင်း၊ ကျေးရွာများ

-  စာသင်ကျောင်း
-  ကုန်း၊ ကော်လံ၊ ကျောင်း
-  စေတီ
-  ကျောင်း
-  ကံလာ
-  ကျေးရွာ
-  ကမ်း၊ မြို့
-  ကျေးရွာ၊ ကမ်း
-  ပြေလည်သော ဒီဇိုင်း
-  အလယ် ဒီဂရီ ဒီဇိုင်း
-  မြေလည်သော ဒီဇိုင်း

$$\frac{2 \times 1000 \text{ မြေပေ} \times 30 \text{ မြေပေ}}{2} = 30000 \text{ ပေ}^2$$

အကြောင်းအရာ	ပိုင်ဆိုင်မှုများ	အဆုံး ချုပ်ဆိုမှု အရင်းအမြစ်	အကျ အတွက်	စုစုပေါင်း
ချမ်းသာသာအုပ်စု	လယ် (၂၂) ဧက၊ နှစ်အထက် ကျွန်း၊ နှစ် (၂၂) ဧက၊ အထက် ဆိုင်ကယ်၊ ဆွန်းတော်	၇၅၊ ၆၆၊ ၁၁ ဧက စာရင်းစာအုပ်	၅	
မြေလက်သားအုပ်စု	လယ် (၂၂) ဧက၊ အထက် ကျွန်း၊ နှစ် (၂၂) ဧက၊ အထက်၊ ဆိုင်ကယ်	၇၅၊ ၆၆၊ ၁၁ ဧက စာရင်းစာအုပ်	၁၃	
မမြေလက်သားအုပ်စု	လယ် (၁၂) ဧက၊ အထက် ကျွန်း၊ နှစ် (၂)	၇၅၊ ၆၆၊ ၁၁ ဧက	၁၁	
အဖွဲ့ခွဲခြား ပါးစားအုပ်စု	-	-		

ဦးစောစောဆွေးနွေးသူ ဦးထွန်း

ပါဝင်ရေး ကျား = ၄
 ကွေးသူ မ = ၇
 ၁၁

သုံးသပ်ချက်

ကုန်ဆောင်ရေး ရှာ၏ ဥစ္စာပေး ပိုင်ဆိုင်မှုကို သုံးသပ်ရာတွင် ငါးကျေးရွာ၏
 ကျွန်း၊ နှစ်၊ စာရင်းစာအုပ် အကျိုးအစား၊ (၂၂) များ၊ အကြောင်းကို ဆွေးနွေးပါသည်။ ငါး (၂၂)
 များ၊ စာရင်းစာအုပ် (၂၂) များ၊ သုံးသပ် ရက်စွဲတွင် ခွဲခြားပေးပြီး (၂၂) များ၊ သုံးသပ် မှတ်တမ်း ကျွန်း
 ၇ ပါသည်။
 ငါး သုံး များ များ

- (က) ချမ်းသာသာအုပ်စု
 - (ခ) မြေလက်သားအုပ်စု
 - (ဂ) မမြေလက်သားအုပ်စု မာရ်ရှ် မြစ်သည်။
- ချမ်းသာသာအုပ်စုများ၊ လယ်မြေများ၊ နှစ်အကြောင်း၊ လာ မန္တလေးများ၊ ပိုင်ဆိုင်
 မြေ၊ မြေလက်သားအုပ်စုများ၊ လက် လယ်ယာမြေနှင့်တူ အချို့သာ မန္တလေးများ၊
 ပိုင်ဆိုင်ကြောင်း ဆွေးနွေးပါသည်။ မမြေလက်သားအုပ်စုများ၊ သုံး မြေယာ အချို့၊ ငယ်
 သုံးပိုင်ဆိုင်ကြောင်း ဆွေးနွေးပါသည်။
 ချမ်းသာသာအုပ်စုများသည် ဖိစီးပိုင်ဆိုင်မှုများ မှာ သာသနာ့၊ စာသင်
 အကျိုး အထွက်နှုန်း ရှာ ဖွံ့ဖြိုးရေး လုပ်ငန်းများ အတွက် လူ့အဖွဲ့ ဖွဲ့စည်း
 မြေယာပိုင်ဆိုင်မှုများ မြေလက်သားအုပ်စုနှင့် မမြေလက်သားအုပ်စုများ သုံး
 မလူ့အဖွဲ့ နိုင်ငံတော် လက် ကျွန်းရွာ ဖွံ့ဖြိုးရေး အတွက် လုပ်ဆောင်ရာ တွင်
 ဖိစီးပိုင်ဆိုင်မှု လက်သား လုပ်ငန်း ဖွဲ့ နိုင်ကြောင်း သုံး သုံးပါပါသည်။

မလောကကျေးရွာ၏ ဂုဏ်တော်ပြုဇယား ဂုဏ်တော် ၁၈.၁.၂၀၁၈

အကြောင်းအရာ	အမျိုးအမည်	အမျိုးအမည်	အမျိုးအမည်	အမျိုးအမည်	အမျိုးအမည်	အမျိုးအမည်	အမျိုးအမည်	အမျိုးအမည်	အမျိုးအမည်	အမျိုးအမည်	အမျိုးအမည်	အမျိုးအမည်
စိုက်ပျိုးရေး			မိုးမြေ	စပါးစိုက်	စပါးစိုက်		စပါးစိုက်	စပါးစိုက်	စပါးစိုက်			
ကျွေးမွေးရေး	ကျွေးမွေးရေး	ကျွေးမွေးရေး										
ဝေငွေ				ကျွေးမွေးရေး	ကျွေးမွေးရေး		ကျွေးမွေးရေး	ကျွေးမွေးရေး	ကျွေးမွေးရေး			
အရပ်အကွေ့				ကျွေးမွေးရေး	ကျွေးမွေးရေး		ကျွေးမွေးရေး	ကျွေးမွေးရေး	ကျွေးမွေးရေး			
သဘာဝအေးအခွေအနယ်	ကျွေးမွေးရေး	ကျွေးမွေးရေး	မိုးမြေ	မိုးမြေ	မိုးမြေ	မိုးမြေ	မိုးမြေ	မိုးမြေ	မိုးမြေ	မိုးမြေ	မိုးမြေ	ကျွေးမွေးရေး
ပြုံးကော်												ကျွေးမွေးရေး

ဦးစောင့်ဆွေးနွေးသူ = ဒေါ်ခင်မြင့်သက်၊ ပါဝင်ဆွေးနွေးသူ ကျား = ၂၊ မ = ၅

ဂုဏ်တော်ပြုဇယား သုံးသပ်ချက်

မလောကကျေးရွာ၏ ဂုဏ်တော်အခြေအနေကို ကျေးရွာအတွင်းမှ ပေါင်းစုံပျက်ခြင်း အားဖြင့် ၎င်းကျေးရွာ၏ ဂုဏ်တော် အခြေအနေကို လွယ်ကူစွာ သိရှိနိုင်ပါသည်။

ကျွေးမွေးရေးတွင် တပေါင်းလမှစ၍ အပျိုအရွယ်အထိ အရပ်အကွေ့အထိ ဝါဆိုလမှစကာ တစ်စောင်နှင့် ဂုဏ်တော်ပြုခြင်းဖြင့် ကော်သလင်းလမှ တပေါင်းလအထိ ဆောင်းရာသီ ဖြစ်ကြောင်း သိရှိနိုင်ပါသည်။ ၎င်းကျေးရွာတွင် စိုက်ပျိုးရေးများကို အပျိုအရွယ်အထိ ဝါဆိုလအထိ စပါးပျိုးကျွေးခြင်း နှင့် စပါးစိုက်ခြင်းများကို အစီအစဉ်အတိုင်း ပြုလုပ်ပါသည်။ အရပ်အကွေ့အထိ ၎င်းလများတွင် အပျိုအရွယ်များနှင့် ဝေငွေများသည် ပေါများစွာ ကာမအဖြစ်သတ်မှတ်နိုင်ပါသည်။

ကျွေးမွေးရေးတွင် အရပ်အကွေ့အထိ ပါးစပ်များ ဖြစ်သည့် အတွက် ဝေငွေများ၊ အလုပ်များ၊ အလုပ်ရက်များ အဖြစ် သုံးသပ်နိုင်ပါသည်။ ထို့ကြောင့် ကျေးရွာ၏ ပျော်ရွှင်ရေး၊ လုပ်ငန်းစဉ်များကို ၎င်းလိုအပ်သော အချက်များနှင့် လုပ်ဆောင်ပေးမှု အားဖြင့် ဖြစ်ပေါ်စေသော အချက်များ ဖြစ်နိုင်ကြောင်းကို သုံးသပ်ပါသည်။

ကျွေးမွေးရေး အခြေအနေကို ဂုဏ်တော်အခြေအနေကို ကာမများတွင် ဖြစ်သော်လည်း နှစ်နှစ် သဘာဝအေးအခွေအနယ်မှာ ဝါဆိုလမှစကာ တစ်စောင် ဖြစ်ပေါ်စေခြင်းဖြင့် ပြုံးကော်များကို များစွာ အားဖြင့် တစ်စောင်လ ရာသီချိန်တွင် ပျိုးပျိုးခြင်းဖြင့် သုံးသပ်နိုင်ပါသည်။

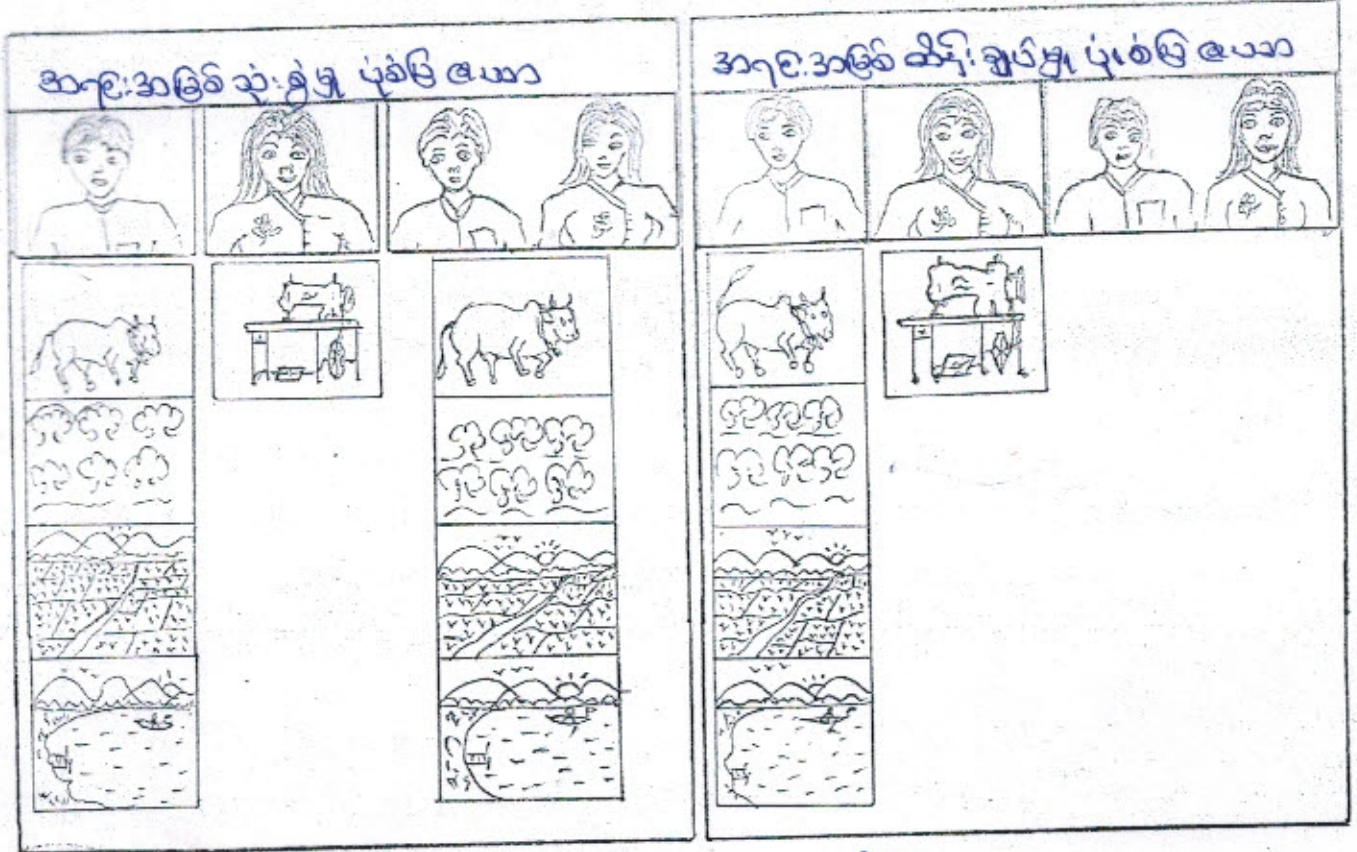

ပရိတ်ဆွေးနွေးသူများ ၂၄
 ၆၂၇

ကျား၊ ၁၀ ပုံနှိပ်ပေးပေး နှစ်ပတ်အတွက်

လောကဓားများ၏ အရှင်အဖွဲ့ဝင်များ၏ ဓားများ၏ စစ်ကြားရေးအဖွဲ့အစည်းများ သုံးစွဲမှုနှင့် ထိခိုက်ချုပ်နှောင်မှုများကို တွေ့ရှိရပါသည်။ အမျိုးသမီးများသည် အပတ်ချုပ်စက်များကို အသုံးပြုခြင်းဖြင့် အခြားလူများထက် အပတ်ချုပ်စက်များကို ပိုမိုအသုံးပြုနိုင်ပြီး ထိခိုက်ချုပ်နှောင်မှုများကို ခံနိုင်ရည်ရှိပါသည်။

အမျိုးသားများသည် ကျွမ်းကျင်မှု၊ အတွေ့အကြုံများကို အသုံးပြုခြင်းဖြင့် ပိုမိုထိခိုက်ချုပ်နှောင်မှုများကို တွေ့ရှိရပါသည်။ ကျွမ်းကျင်မှု၊ အတွေ့အကြုံများကို အမျိုးသားများသည် အသုံးပြုခြင်းဖြင့် အပတ်ချုပ်စက်များကို အသုံးပြုနိုင်ပြီး ထိခိုက်ချုပ်နှောင်မှုများကို ခံနိုင်ရည်ရှိပါသည်။

ထို့ကြောင့် အမျိုးသားများသည် အမျိုးသမီးများကို လည်း အပတ်ချုပ်စက်များကို အသုံးပြုနိုင်စေရန်အတွက် ပစ္စည်းများ၊ အားလုံး တာဝန်ယူပိုင်ဆိုင်နိုင်စေရန် ယုံကြည်စိတ်ချရပါသည်။

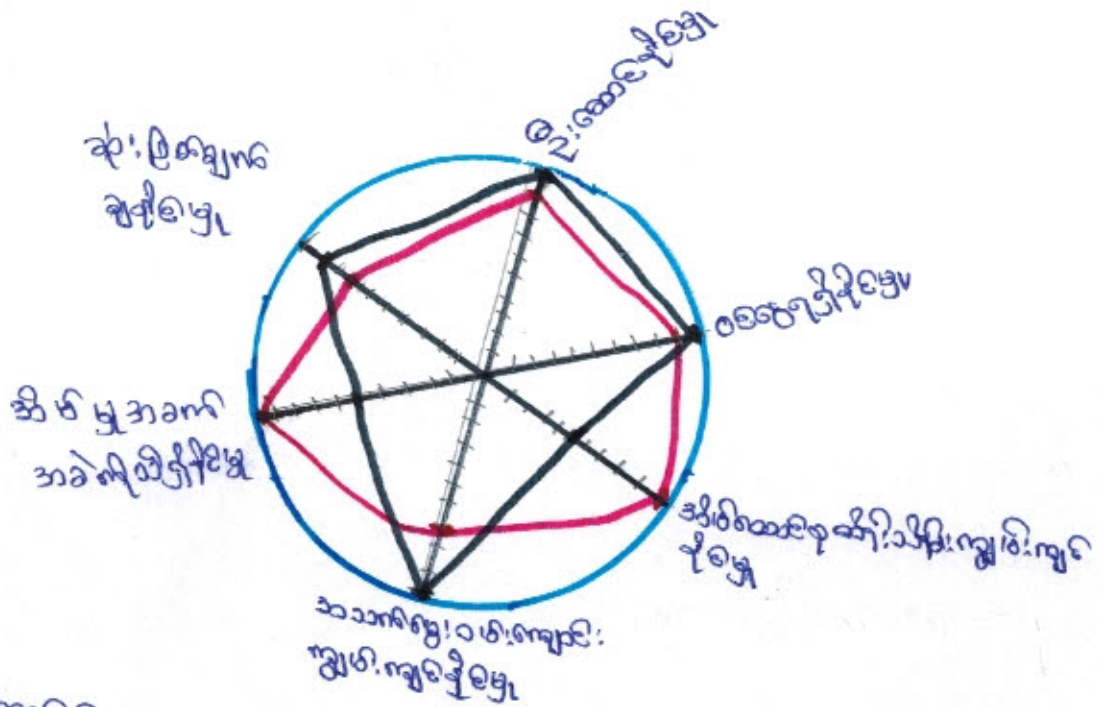

နီးဆောင်ကျွမ်းကျင်မှု = ဒေါ်ခင်ကြည်သိန်း၊ မိလကျွမ်းကျင်မှု = ၂
 ၆ - ၅

ပဏ္ဍိတိသုံးသပ်ချက်

ကုန်၊ မဟာဗျော့ရှာ၏ ပဏ္ဍိတိသုံးသပ်ချက်နှင့် ပတ်သက်၍ ပြောဆိုရာတွင် မှားယွင်းမှုများ ရှိပါသည်။ အထူးသဖြင့် အထက်ဖော်ပြပါ ခြားနားချက်များကို သုံးသပ်၍ ပြန်လည်သုံးသပ်ရန် နီးဆောင်မြို့၊ ဝေဟင်မြို့၊ အိမ်ထောင်မှကျိသိမ်းကျွမ်းကျင်မြို့၊ သဘာဝကျွမ်းကျင်ကျွမ်းကျင်မြို့ စသည့် အချက်အလက်များကို အကျိုးသားများက နီးဆောင် မှတ်တမ်းများ၊ တစ်ချို့ နိစ္စများနှင့် အကျိုးသားများ နီးဆောင်ချက်များကို သုံးသပ်ပါသည်။ သို့သော် ပဏ္ဍိတိသုံးသပ်ခြင်းဖြင့် မဟာဗျော့ရှာ၏ ပဏ္ဍိတိသုံးသပ်ချက်နှင့် မှားယွင်းမှုများ ရှိပါသည်။ အထူးသဖြင့် အကျိုးသားများ၏ နံးဖြူချွန်ချစ်မြို့၊ နီးဆောင်မြို့ စသည့် အချက်အလက်များကို သိရှိလာပေပါသည်။ ထို့ကြောင့် နီးဆောင် သုံးသပ်ချက်များကို ပြန်လည် စစ်ဆေး အမှန်အရား ပေး၍ အကျိုးသားများ သက်တမ်းကြာရှည်စေရန် အထူးသတိပြုရန် မဟာဗျော့ရှာ၏ အယူအဆများကို ပယ်ဖျက်ရန် သုံးသပ်ပါသည်။

မဟောကျွေး: ရွာ ချိတ်ဆက်ကျေ စာသား အဖွဲ့အစည်းများ

အဖွဲ့အစည်း: ချိတ်ဆက်ကျေ (ကျေးရွာအတွင်း)

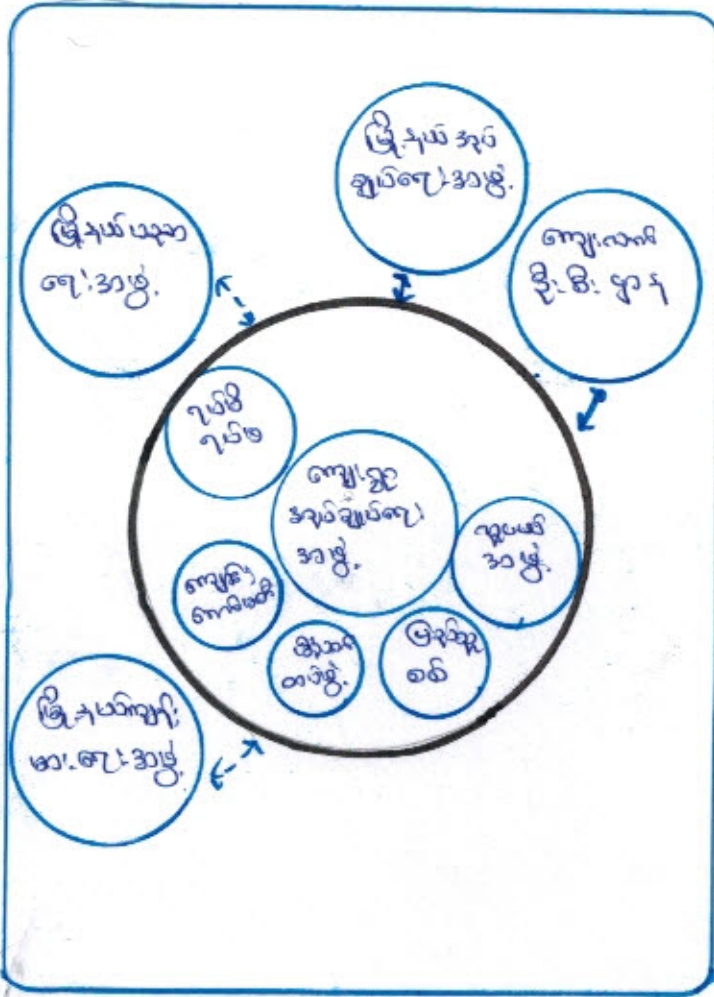
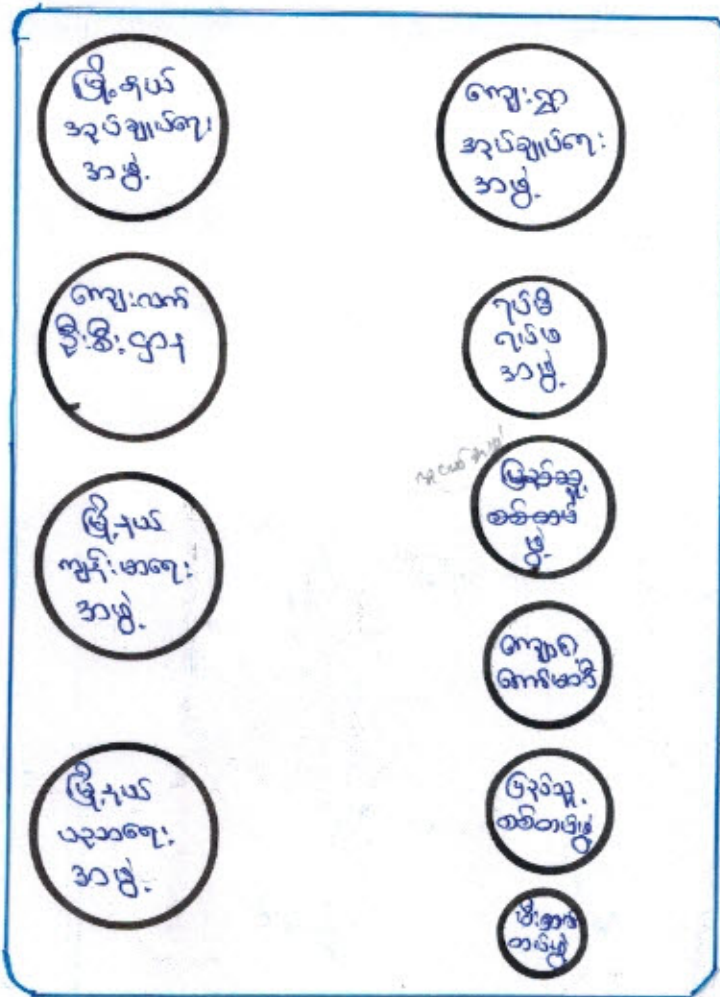

ပါဝင်ကျွေး: ဇွဲ: ၃၃ ကျား: ၃
မ: ၅

အဖွဲ့အစည်း: ချိတ်ဆက်ကျေ သုံးသပ်ချက်

မဟောကျွေး: ရွာ၏ အဖွဲ့အစည်း: ချိတ်ဆက်ကျေကို ရင်းကျေး: ရွာသူ၏ တစ်ပြိုင်နက်အတူ ချိတ်ဆက်ကျေ အခြေအနေကို သိရှိရပါသည်။ မဟောကျွေး: ရွာတွင် ကျေးရွာ၏ ဖွံ့ဖြိုးရေး: မူဝါဒ: စည်းမျဉ်း: စည်းကမ်း: အဖွဲ့အစည်း: အဖွဲ့: နှစ်ထက် ကျေးရွာ အုပ်ချုပ်ရေး: အဖွဲ့: များ: ဗု အဓိက ဦးဆောင် လုပ်ရှား: ရှေ့ကြောင်း: သုံး: သပ်ဖိပါသည်။ အခြား: ဖွဲ့ အဖွဲ့: များ: ဖြစ်ကြသော ကျောင်း: ကော်မတီ: ပြည်သူ့စစ်: ဗိုလ်မှူးတပ်ဖွဲ့: ၊ ရဟန်းအဖွဲ့: များ: သည် ကျေးရွာ ၏ ဘာသာ သာသနာ များ: တွင် ဦးဆောင် ပါဝင်ပြီး ပြည်သူ့စစ်အဖွဲ့: သည် ကျေးရွာ၏ လုံခြုံရေး: ရေရှည်တွင် အဓိက ဦးဆောင် ဆောင်ရွက်ကြောင်း: သုံး: သပ်ဖိပါသည်။ ပညာရေး: နှစ်: မတ်သားပြီး ကျောင်း: ကော်မတီ: နှင့် ၇၆၆၇၆၆ အဖွဲ့: များ: သည်လည်း အတူ များ: ဖြစ်: ဆောင်ရွက်ကာ မြို့နယ်: ပညာရေး: ဌာန: သို့ အကူအညီ ရောင်း: ဝံပြီး ပညာရေး: ဖွံ့ဖြိုးရေး: တစ်ယာရော့ ဆောင်ရွက်ကြောင်း: သုံး: သပ် သိရှိရပါသည်။

၄။ လူထုပုဂ္ဂိုလ်စုံပါဝင်သော လူမှုဆန်းစစ်ခြင်းနှင့် အကဲဖြတ်ခြင်းလုပ်ငန်းစဉ်
(PSA/PRA) အကျဉ်းချုပ်

စဉ်	အကြောင်းအရာ	ရက်စွဲ	ဦးတည်အုပ်စု	တက်ရောက်သူ			အဓိက ဆွေးနွေးချက်များ
				ကျား	မ	ပေါင်း	
၀	ကျေးရွာလူမှုရေးပြနှင့် သယ်ယာပို့ဆောင်ရေး မြေပုံ (social map/ Resource map)	၂၀၁၇.၀၂.၀၉	ပြေလည်သော အုပ်စု အလယ်အလတ်အုပ်စု မပြေလည်သော အုပ်စု	၄	၃	၇	အိမ်များ၊ အခြေခံအဆောက်အအုံများ၊ လမ်းပန်းဆက်သွယ်ရေး၊ လယ်ယာမြေများ၊ မြစ်ချောင်းများနှင့် တောတောင်များ
၂	လူမှုစီးပွားအဆင့်သတ်မှတ်ခြင်း (Wealth Ranking)	၂၀၁၇.၀၉	ပြေလည်သော အုပ်စု အလယ်အလတ်အုပ်စု မပြေလည်သော အုပ်စု	၄	၇	၁၁	ကျေးရွာလူမှုစီးပွား၊ အုပ်စုများခွဲခြားသတ်မှတ်နိုင်ရေးအတွက် အခြေခံစံနှုန်းများသတ်မှတ်ခြင်း၊ ကျေးရွာသားများနှင့် အများသဘောတူသတ်မှတ်ခြင်း
၃	ရာသီခွင်ပြပြက္ခဒိန် (seasonal calendar)	၂၀၁၇.၀၂.၀၉	ပြေလည်သော အုပ်စု အလယ်အလတ်အုပ်စု မပြေလည်သော အုပ်စု	၂	၅		ရာသီဥတု၊ စိုက်ပျိုးသီးနှံများ၊ ဝင်ငွေ၊ ရွှေ့ပြောင်းအလုပ်အကိုင်၊ သဘာဝဘေး၊ မွေးမြူရေးလုပ်ငန်းများနှင့် ပွဲတော်များ
၄	ပင့်ကူအိမ်ကွန်ယက် (Spider Web)	၂၀၁၇.၀၂.၀၉	ပြေလည်သော အုပ်စု အလယ်အလတ်အုပ်စု မပြေလည်သော အုပ်စု	၂	၅		အမျိုးသားနှင့်အမျိုးသမီးများ တန်းတူအခွင့်အရေး ရရှိမှုနှင့် မရရှိသည့် အကြောင်းအရင်းများ

၅	ကျား/မ ကဏ္ဍ သုံးသပ်ခြင်း	၂၀၁၆.၀၉.၁၉	ပြေလည်သော အုပ်စု အလယ်အလတ် အုပ်စု မပြေလည်သော အုပ်စု	၄	၇	၁၁	အမျိုးသား/သမီး တို့၏ အရင်းအမြစ်အပေါ် မည်သူ ကပို၍ အသုံးပြုနေကြသည်ကို ဖော်ထုတ်ခြင်း။
၆	အဖွဲ့အစည်း ချိတ်ဆက်မှု (Venn Diagram)	၂၀၁၆.၀၉.၁၉	ပြေလည်သော အုပ်စု အလယ်အလတ် အုပ်စု မပြေလည်သော အုပ်စု	၂	၅	၇	ကျေးရွာတွင်းရှိအဖွဲ့အစည်းများ မည်သို့သောလုပ်ငန်းများ အတွက်မည်သည့်အဖွဲ့များ ချိတ်ဆက်လုပ်ကိုင်မှု
၇	ပြဿနာ သစ်ပင် (problem Tree)	-	အမျိုးသားအုပ်စု	-	-	-	ဆွေးနွေးထားသော အခြေခံ အဆောက်အအုံများ၊ စိုက်ပျိုးရေး၊ အသက်မွေးဝမ်းကျောင်း လုပ်ငန်းများနှင့် လမ်းပန်းဆက်သွယ်ရေး
၈	ပြဿနာ သစ်ပင် (problem Tree)	-	အမျိုးသမီးအုပ်စု	-	-	-	ဆွေးနွေးထားသောအခြေခံ အဆောက်အအုံများနှင့် အသက်မွေးဝမ်းကျောင်း လုပ်ငန်းများ၊ ပညာရေး၊ စိုက်ပျိုးရေး၊ ကျန်းမာရေးနှင့် လမ်းပန်းဆက်သွယ်ရေး
၉	ကျေးရွာ၏ (၅)နှစ်စာ ဦးစား ပေးအစီအစဉ် ပြုလုပ် ထား (Matric Ranking)	-	ပြေလည်သော အုပ်စု အလယ်အလတ် အုပ်စု မပြေလည်သော အုပ်စု	-	-	-	အကျိုးပြုပြီးရေအကျိုးခံစားခွင့် နှင့်အဓိကလိုအပ်ချက်များ ပေါ်မူတည်၍ဆုံးဖြတ်သည်။

စဉ်	အကြောင်းအရာ	တွေ့ရှိချက်		မှတ်ချက်
		✓	X	
၁။	အစည်းအဝေးတက်ရောက်လူသူများအား ကျား၊မ ရေးရာအခြေခံသဘောတရားများကို ရှင်းလင်းဆွေးနွေးခဲ့ပါသလား။	✓		
၂။	စီမံကိန်းပါဝင်သော ကျား၊မရေးရာ အကောင်အထည်ဖော်ရေး လိုအပ်ချက်(၅)ချက်ကို ရှင်းလင်းပြခဲ့ပါသလား။	✓		
၃။	အစည်းအဝေးခေါ်ယူရာတွင် အမျိုးသား/သမီးများ အချိုးညီစွာတက်ရောက်နိုင်ရေး အတွက်အသိပေးတိုက်တွန်း စည်းရုံးခဲ့တာမျိုးရှိခဲ့ပါသလား။	✓		
၄။	အမျိုးသမီးများ၏ စကားသံများပြောဆိုနိုင်ခွင့်များ ပိုမိုထွက်ပေါ်လာအောင် ဖန်တီးပေးခဲ့ ပါသလား။	✓		
၅။	ဆပ်ကော်မတီဖွဲ့များ ဖွဲ့စည်းရာတွင်အမျိုးသမီးများနှင့် ပါဝင်ဖွဲ့စည်းရေး၊ပူးပေါင်းပါဝင်ရေး ဦးဆောင်နိုင်ရေးအတွက် တွန်းအားပေးကူညီဆောင်ရွက်ခဲ့ပါသလား။	✓		
၆။	အစည်းအဝေးကို အမျိုးသား/သမီးများ အလွယ်တကူပါဝင်တက်ရောက်နိုင်သော အချိန်နှင့် နေရာများကိုရွေးချယ်ခြင်း၊ထည့်သွင်းစဉ်းစားဆောင်ရွက်ခြင်းများတို့ကို လုပ်ဆောင်ခဲ့ပါသလား	✓		
၇။	လူနည်းစု၊ဆင်းရဲ/နွမ်းပါး/ထိခိုက်လွယ်သောအုပ်စုများကို အစည်းအဝေးမစတင်မီ အချိန်များ က ရှာဖွေဖော်ထုတ်ခဲ့တာမျိုးများ ရှိပါသလား။	✓		
၈။	လူနည်းစု/ဆင်းရဲ/နွမ်းပါး/ထိခိုက်လွယ်သော အမျိုးသား/သမီးများထဲမှ အချို့ကို အစည်းအဝေးတက်ရောက်နိုင်အောင် ဖိတ်ကြားဆောင်ရွက်မှုမျိုးရှိခဲ့ပါသလား။	✓		
၉။	လူနည်းစု/ဆင်းရဲ/နွမ်းပါး/ထိခိုက်လွယ်သောအမျိုးသား/အမျိုးသမီးများနှင့် ကြုံတွေ့နေရ သောအခက်အခဲများကို သင်ဆွေးနွေး မေးမြန်းခဲ့တာမျိုး ရှိပါသလား။	✓		
၁၀။	အမျိုးသမီးများ ပြောဆိုတင်ပြနိုင်အောင် အချိန်ပေးရန်ကြိုတင်စီစဉ်ဆောင်ရွက်မှု မျိုးများဆောင်ရွက်ခဲ့တာများ ရှိပါသလား။	✓		
၁၁။	စီမံကိန်းလုပ်ငန်းခွဲများရှာဖွေဖော်ထုတ်ရာတွင် အမျိုးသား/သမီးများသီးခြားဆွေးနွေး ရရှိပါသလား။ ဖော်ထုတ်ဆောင်ရွက်ခဲ့တာမျိုး	✓		

၁၂။	ကျေးရွာစီမံကိန်း အထောက်အကူပြုကော်မတီဖွဲ့စည်းရာတွင် အမျိုးသမီး အမျိုးသား အမျိုးညီမျှစွာ (၅၀:၅၀) ဖွဲ့စည်းနိုင်ခဲ့ပါသလား။ မဖွဲ့စည်းနိုင်ခဲ့ပါက မှတ်ချက်တွင် ရှင်းလင်းပါ။			✓
၁၃။	ကော်မတီဖွဲ့စည်းရာတွင် အနည်းဆုံး အမျိုးသမီးအဖွဲ့ဝင် တစ်ဦးနှုန်းဖြင့် ပါဝင်ဖွဲ့စည်းနိုင်ခဲ့ပါသလား။ မဖွဲ့စည်းနိုင်ခဲ့ပါက မှတ်ချက်တွင် ရှင်းလင်းပါ။	✓		
၁၄။	ကျေးရွာ/ကျေးရွာအုပ်စု ဖွဲ့၊ ခြွယ်ချိတ်ချက် များတွင် အမျိုးသမီးများ ရွေးချယ်ဆုံးသည့် လုပ်ငန်းစီမံချက် အနည်းဆုံးတစ်ခုပါဝင်နိုင်ရေးအတွက် စည်းရုံးဆွေးနွေးမှုများ ပြုလုပ်ဆောင်ရွက်ခဲ့ပါသလား။	✓		
၁၅။	တက်ရောက်လာသူများအား အမျိုးသမီးများ၏ လိုအပ်ချက်များကို ဖြည့်ဆည်းပေးနိုင်ရန် အမျိုးသမီးရွေးချယ်လိုက်သောဦးစားပေးရွေးချယ်မှုများကိုထောက်ပံ့ပေးသွားမည်ဖြစ်ကြောင်း အသိပေးပြောကြားခဲ့ပါသလား။	✓		
၁၆။	ရွေးချယ်လိုက်သော စီမံကိန်းလုပ်ငန်းခွဲများသည် သေတွင်းမှာရှိသော လူနည်းစု/ဆင်းရဲ/ နွမ်းပါး/ထိခိုက်လွယ် အုပ်စုများအပေါ် မည်သို့အကျိုးပြုနိုင်မည်ဖြစ်ကြောင်း ရှင်းလင်း ပြောကြားခြင်းမှတ်တမ်းတင်ခြင်းများကို ဆောင်ရွက်ခဲ့ပါသလား။	✓		
၁၇။	ကျေးရွာအုပ်စုအဆင့် အစည်းအဝေးပြုလုပ်ရာတွင် အုပ်စု စီ/ထောက် ကော်မတီဝင်များကို ကျား၊မရေးရာလိုအပ်ချက်များ အကြောင်းကိုရှင်းလင်းပြောကြားခဲ့ပါသလား။	✓		
၁၈။	ကျေးရွာအုပ်စုအဆင့် အစည်းအဝေးပြုလုပ်ရာတွင် အုပ်စု စီ/ထောက် ကော်မတီဝင်များ အားလုံး တက်ရောက်နိုင်မှု ရှိ/မရှိ စစ်ဆေးခဲ့ပါသလား။ တက်ရောက်နိုင်ခဲ့ပါက မှတ်ချက်တွင် ရှင်းလင်းပါ။	✓		

✓
Done

မဟောကျေးရွာအတွင်းရှိ စီမံကိန်း အကောင်အထည်ဖော်ရေး

၁။ ကျေးရွာစီမံကိန်း အကောင်အထည်ဖော်ရေး

- ကျား = ဦး ကံစိန် (၃၀၀၄)
- မ = ဒေါ်ချစ်သန်း (၃၀၀၄)

၂။ ဝယ်ယူရေး အုပ်ကော်မတီ

- ကျား = ဦး ဖျိုးမြင့် (အဖွဲ့ဝင်)
- ကျား = ဦး ထားစော (၃၀၀၄)
- မ = ဒေါ်ခင်မြစိန် (အဖွဲ့ဝင်)

၃။ အာဇာနည်ကြီးကြပ်ရေး အုပ်ကော်မတီ

- ကျား = ဦး အောင်အောင်ဝင်း (၃၀၀၄)
- ကျား = ဦး ရွှေပု (အဖွဲ့ဝင်)
- မ = ဒေါ်ခင်မေ (အဖွဲ့ဝင်)

၄။ လုပ်ငန်းစဉ် စီမံရေး အုပ်ကော်မတီ

- ကျား = ဦး စောဇွန် (၃၀၀၄)
- ကျား = ဦး အောင်စိန် (အဖွဲ့ဝင်)
- မ = ဒေါ်မြခင် (")

၅။ စေ့နင်းအဖွဲ့ဝင်ကြားရေး အဖွဲ့

- ကျား = ဦး ဦး သူ (၃၀၀၄)
- မ = ဒေါ်မြစိန် (အဖွဲ့ဝင်)

၆။ စာတမ်း ရန်ပုံငွေ

- ကျား = ဦး စောစောဝင်း
- မ = ဒေါ်မိမိခင်

၇။ သင်တန်းရေး စာရေး

- ကျား = ဦး အောင်မြေ

စံနှုန်းများ: ရွာ၏ စီမံခန့်ခွဲမှုအဖွဲ့ဝင်များ

စဉ်	အမည်	ရာထူး	ဗဟိုပုံစံအမှတ်	စတင်ထုတ်ဖော် သည့် ရက်
၁၀	ဒေါ်မြင့်သန်း	စေတနာ့ဝန်ထမ်း		၂၀၁၇ / ၁၈
၂၀	ဦးစောလှ	စေတနာ့ဝန်ထမ်း		၂၀၁၇ / ၁၈
၃၀	ဒေါ်ခင်မြင့်သန်း	ဒီ/ဆောက် ဥက္ကဋ္ဌ	၅/မမ(၇၆) ၀၇၁၁၄၈	၂၀၁၇ / ၁၈
၄၀	ဦးမျိုးမြင့်	ဒီ/ဆောက် ဥက္ကဋ္ဌ		
၅၀	ဦးအောင်စိန်	ဝ/စာရေးကိုး	၅/မမ(၇၆) ၀၆၄၈၈၃	၂၀၁၇ / ၁၈
၆၀	ဦးအောင်မြင့်	ဝ/အဖွဲ့ဝင်	၅/မမ(၇၆) ၀၈၁၆၇၇	၂၀၁၇ / ၁၈
၇၀	ဒေါ်ခင်မြင့်အေး	ဝ/ဥက္ကဋ္ဌ	၅/မမ(၇၆) ၀၈၃၆၄၁	၂၀၁၇ / ၁၈
၈၀	ဦးစောဝင်း	အောင်ထုတ်အဖွဲ့ဝင်		၂၀၁၇ / ၁၈
၉၀	ဦးတင်ထွန်း	အောင်ထုတ်အဖွဲ့ဝင်		၂၀၁၇ / ၁၈
၁၀၀	ဒေါ်စိန်	အောင်ထုတ် ဥက္ကဋ္ဌ	၅/မမ(၇၆) ၀၆၅၄၆၃၁	၂၀၁၇ / ၁၈
၁၁၀	ဦးဇော်ဝင်း	လုပ်ငန်းအဖွဲ့ဝင်(ဥက္ကဋ္ဌ)	၅/မမ(၇၆) ၀၅၀၆၂၀	၂၀၁၇ / ၁၈
၁၂၀	ဦးဇော်လှ	လုပ်ငန်းအဖွဲ့ဝင်	၅/မမ(၇၆) ၀၁၀၅၈	၂၀၁၆ / ၁၇ / ၁၈
၁၃၀	ဒေါ်ခင်ခင်မြင့်	လုပ်ငန်းအဖွဲ့ဝင်	၅/မမ(၇၆) ၀၆၅၆၀၃	၂၀၁၇ / ၁၈
၁၄၀	ဒေါ်ခင်စိန်	အကြံပြုကော်မစ်		၂၀၁၇ / ၁၈
၁၅၀	ဦးစိုးသူ	အကြံပြုကော်မစ်	၅/မမ(၇၆) ၀၇၁၁၅၁	၂၀၁၆ / ၁၇ / ၁၈
၁၆၀	ဦးစောလင်း	ဘဏ္ဍရေးဇာရူး	၅/မမ(၇၆) ၀၅၀ ၈၃၈	၂၀၁၆ / ၁၇ / ၁၈

ကျေးရွာကော်မတီများ ရွေးချယ်ခြင်းနှင့် ကျေးရွာဖွံ့ဖြိုးရေးအစီအစဉ် မှတ်တမ်းပုံများ

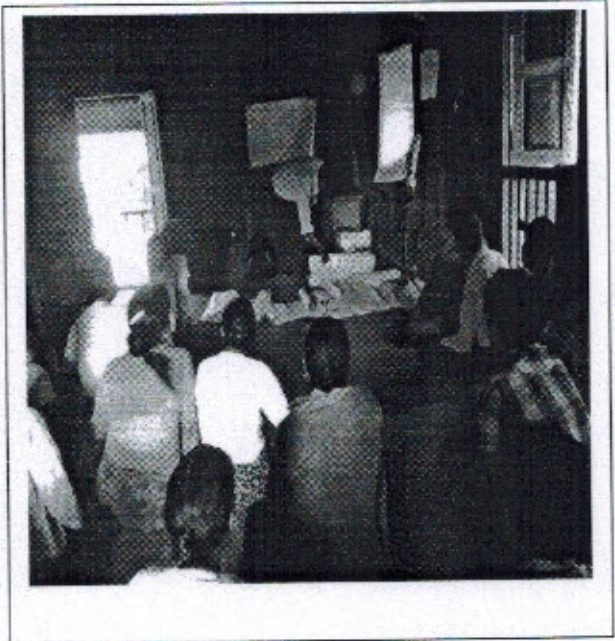
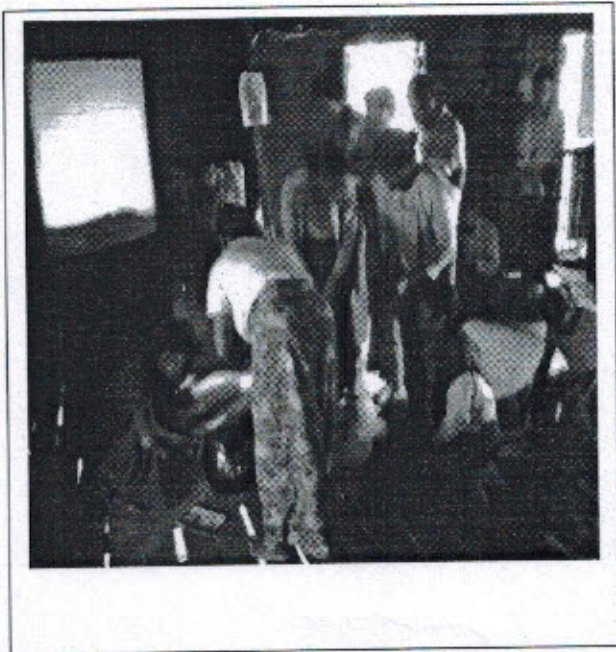
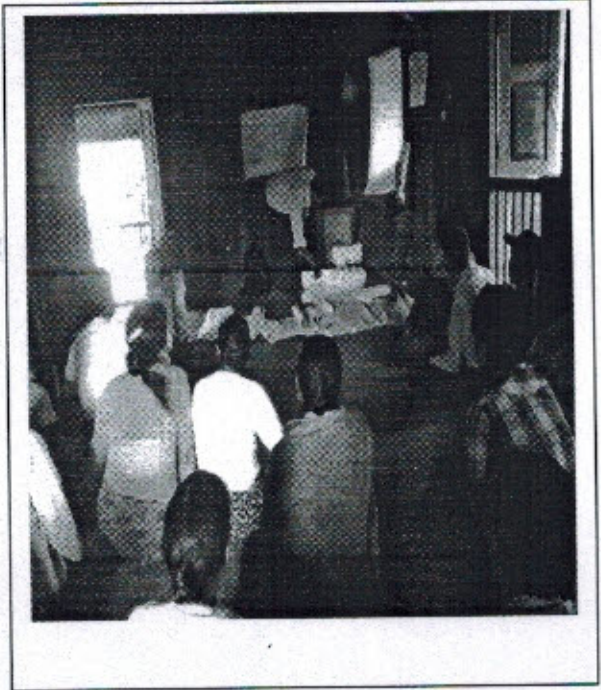
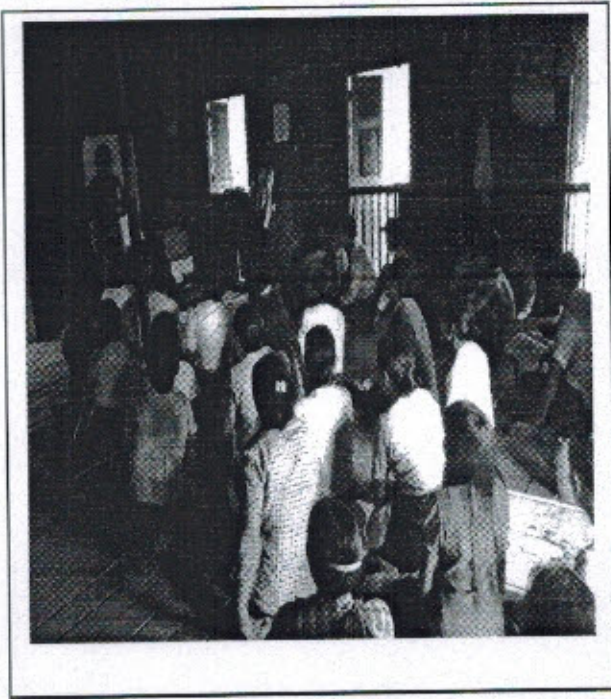



လူထုတုံ့ပြန်စီမံကိန်း/စီမံကိန်းလက်ခွဲ

အပိုင်း-၃ ၂၉.၉.၂၀၁၅

ပုံစံ-၁ ကျေးရွာအခြေခံအချက်အလက်များ (Form PC 1)

လမ်းညွှန်ချက်/ ကျေးရွာတစ်ရွာသို့ ပထမဆုံး မိတ်ဆက်ခရီးသွားရောက်သောအခါ လူထုစည်းရုံးရေးမှူးသည် ကျေးရွာခေါင်းဆောင်များအားကျေးရွာအချက်အလက်များကိုပေတ္တာရပ်ခံ၍တောင်းခံရသည်။ ဤအချက်အလက်များကိုစီမံကိန်းမိတ်ဆက်စည်းဝေးမတိုင်မီတောင်းခံရမည်။ စီမံကိန်းမိတ်ဆက်အစည်းဝေးတွင် လူထုစည်းရုံးရေးမှူးသည် ဤအချက်အလက်များအားစစ်ဆေးပြီးမှန်ကန်အောင်ပြုလုပ်ရမည်။ မြီးနောက်တွင် လူထုစည်းရုံးရေးမှူးမှ သတင်းအချက်အလက်ထဲသို့ Tablets မှတစ်ဆင့်ဖြည့်သွင်းရမည်။

ကျေးရွာအုပ်ချုပ်ရေးမှူးအမည် ဦးကျော်စိန်	ကျေးရွာအုပ်ချုပ်ရေးမှူး အိစုန်းနီပိတ်	လူထုစည်းရုံးရေးမှူး၏အမည် ဒေါ်အေးမိုး
ပြည်နယ်/တိုင်းဒေသကြီး မန္တလေး	မြို့နယ်/ဗဟိုဒေသ ကျေးရွာအုပ်စု မင်းတူး	ကျေးရွာအုပ်စု ကျေးရွာအုပ်စု

က. လူဦးရေ

လူမျိုးစု	အိမ်ထောင်စုအရေအတွက်	ကိုးကွယ်သည့်ဘာသာ	အိမ်ထောင်စုအရေအတွက်
လူမျိုးစု (၁)---ဣန္ဒိယ	၂၉	ဘာသာ(၁)---ဗုဒ္ဓ	၂၉
လူမျိုးစု (၂)-----	?	ဘာသာ(၂)-----	
လူမျိုးစုရော-----		ဘာသာရော-----	

	အမျိုးသား(အရေအတွက်)	အမျိုးသမီး(အရေအတွက်)
လူဦးရေ	၄၇	၃၆
အိမ်ထောင်စုဦးရ်	၂၉	၂

(ခ) လက်လှမ်းမီအသုံးပြုနိုင်သည့်အဆောက်အဦများ

စာသင်ကျောင်း	အမှတ် ခြံပေါ	ကျန်းမာရေး	အမှတ် ခြံပေါ	ဘာသာရေးအဆောက် အဦ	အမှတ် ခြံပေါ
အထက်ကန်းကျောင်း	<input type="checkbox"/>	ဆေးရုံ	<input type="checkbox"/>	ဇေတီ	<input checked="" type="checkbox"/>
အလယ်ကန်းကျောင်း	<input type="checkbox"/>	ကျန်းမာရေးဌာန	<input type="checkbox"/>	ဘုန်းကြီးကျောင်း	<input checked="" type="checkbox"/>
မူလကန်းကျောင်း	<input checked="" type="checkbox"/>	ကျန်းမာရေးဌာနခွဲ	<input type="checkbox"/>	ဟိန္ဒူဘုရားကျောင်း	<input type="checkbox"/>
မူကြိုကျောင်း	<input type="checkbox"/>	ဆေးပေးခန်း	<input type="checkbox"/>	ခရစ်ယာန်ကျောင်း	<input type="checkbox"/>
အခြား	<input type="checkbox"/>	အခြား	<input type="checkbox"/>	ဗလီ	<input type="checkbox"/>
				အခြား	<input type="checkbox"/>
မှတ်ချက်		မှတ်ချက်		မှတ်ချက်	



လူထုဝဟိုပြုစီမံကိန်းစီမံကိန်းလက်ခွဲ
အပိုင်း-၃ ၂၉.၉.၂၀၁၅

(ဂ) ကျွမ်းကျင်သူများမှတ်တမ်း ၊ ကျေးရွာတွင်နေထိုင်သော သို့မဟုတ် တခြားရွာမှလာရောက်သောကျွမ်းကျင်သူများ

(၁) တစ်သင်ကျောင်း			(၂) ကျန်းမာရေး			(၃) လက်မှုပညာရှင်		
	ရွာတွင်နေထိုင်သူ	အခြားရွာမှလာသူ		ရွာတွင်နေထိုင်သူ	အခြားရွာမှလာသူ		ရွာတွင်နေထိုင်သူ	အခြားရွာမှလာသူ
မှလတန်းပြဆရာဆရာမ	<input type="checkbox"/>	<input checked="" type="checkbox"/>	ဆရာဝန်	<input type="checkbox"/>	<input type="checkbox"/>	လက်သမား	<input checked="" type="checkbox"/>	<input type="checkbox"/>
အထက်တန်းပြဆရာဆရာမ	<input type="checkbox"/>	<input type="checkbox"/>	လက်ထောက်ကျန်းမာရေးပျား	<input type="checkbox"/>	<input type="checkbox"/>	ပန်းချီ	<input type="checkbox"/>	<input type="checkbox"/>
အလက်တန်းပြဆရာဆရာမ	<input type="checkbox"/>	<input type="checkbox"/>	အမျိုးသမီးကျန်းမာရေးဆရာမ	<input type="checkbox"/>	<input type="checkbox"/>	လျှပ်စစ်ဆိုင်ရာ	<input type="checkbox"/>	<input type="checkbox"/>
မူကြိုဆရာဆရာမ	<input type="checkbox"/>	<input type="checkbox"/>	အရံသားစွား	<input type="checkbox"/>	<input type="checkbox"/>	ရေပိုက်သူယ်သူ	<input type="checkbox"/>	<input type="checkbox"/>
အခြား	<input type="checkbox"/>	<input type="checkbox"/>	ပြည်သူ့ကျန်းမာရေးလုပ်သား (၁)/(၂)	<input checked="" type="checkbox"/>	<input type="checkbox"/>	တော်ပြင်ဆရာ	<input type="checkbox"/>	<input type="checkbox"/>
မှတ်ချက်				မှတ်ချက်				

(ဃ) ကျေးရွာသို့ ရောက်ရှိနိုင်သည့်လမ်းအခြေအနေ / ကျေးရွာတစ်ရွာသည် ၎င်း၏ကျေးရွာအုပ်စုနှင့် ဆက်သွယ်ထားသော လမ်းအခြေအနေ (အောက်ပါတို့ကိုပိုင်းပါ)

ကျောက်ကြမ်းလမ်း: _____
 ကတ္တရာလမ်း: ခမြဲသာလမ်း
 ကွန်ကရစ်လမ်း: _____
 မော်တော်ဆိုင်ကယ်လမ်း: _____
 ကျောက်ခင်းလမ်း: _____
 လူသွားလမ်း: _____
 အခြား: _____

(င) ကျေးရွာဖွံ့ဖြိုးမှုစီမံချက်

(၁) လူထုဝဟိုပြုစီမံကိန်းမစတင်မီ ဤကျေးရွာတွင်ကျေးရွာဖွံ့ဖြိုးမှု စီမံချက်ရှိခဲ့ပါသလား? ရှိပါသည် / မရှိပါ / မသိပါ
 (၂) ရှိခဲ့ပါလျှင် ဤစီမံချက်ကို မည်သည့် ခုနှစ်တွင်ပြင်ဆင်ခဲ့ပါသနည်း? နှစ်- 2015 / မသိပါ
 (၃) ဤစီမံချက်ကို ဖြိုနယ်မှအတည်ပြုခဲ့ပါသလား? ပြုခဲ့ပါသည် / မပြုခဲ့ပါ / မသိပါ

(စ) ခရီးအကွာအဝေး

(၁) ဤကျေးရွာ၏စတုရန်းကျေးရွာအုပ်စု၏စတုရန်းအထိစရိတ်ခိုင်မည်မျှကွာဝေးသနည်း? ပိုင် ၂၄၇၇ / မသိပါ
 (၂) ဤကျေးရွာမှ ၎င်းကျေးရွာအုပ်စုစတုရန်းအထိသွားလာရာတွင်ကြာမြင့်သည့်အချိန် ----- မိနစ် ----- နာရီ

ခြောက်သွေ့ရာသီတွင်ကြာချိန် ----- ထော်လာရီ / မော်တော်ဆိုင်ကယ် / ခြေလျှင် / လား / မော်တော်ဘုတ် / အခြား -----
 မိုးရာသီတွင်ကြာချိန် ----- ထော်လာရီ / မော်တော်ဆိုင်ကယ် / ခြေလျှင် / လား / မော်တော်ဘုတ် / အခြား -----

(ဆ) ပတ်ဝန်းကျင်ဆိုင်ရာသဘာဝဘေးအန္တရာယ် -

ဤကျေးရွာတွင်ကြေးခြင်းကဲ့သို့ သဘာဝဘေးအန္တရာယ်ကျရောက်ဖူးခြင်းရှိပါသလား။
 မရှိပါ ရှိပါသည် ရှိလျှင်ဖော်ပြပါ -----



လူထုဗဟိုပြုစီမံကိန်း၊ စီမံကိန်းလက်ဖွဲ့
အပိုင်း-၃ ၂၉.၉.၂၀၁၅

(ခ) ကျေးရွာတွင် ဖွဲ့စည်းထားသော အဖွဲ့အစည်းများ
လူထုဗဟိုပြုစီမံကိန်းမတိုင်မီ ဤကျေးရွာတွင် ကျေးရွာဖွံ့ဖြိုးရေးအတွက် အစိုးရ(သို့)ရွာသားများကိုယ်တိုင်(သို့) စီမံကိန်းတစ်ခုခုမှ
ဖွဲ့စည်းထားသည့် အဖွဲ့အစည်းများရှိပါသလား။

(၁) ကျေးရွာအုပ်စုအဖွဲ့အစည်းအဖွဲ့
(၂) -----

ကျေးရွာခေါင်းဆောင်

အမည် ဦးကံစိန်

လက်မှတ်

နေ့စွဲ ၁၄.၂.၂၀၁၆

လူထုစည်းရုံးရေးမှူး

အမည် ဦးစွာမျိုး

လက်မှတ်

နေ့စွဲ ၁၄.၂.၂၀၁၆

ပုံစံ - ၈ - ၁ ကျေးရွာအခြေခံအချက်အလက်များ (Form PC 1)

ဤကျေးရွာတစ်ရွာသို့ ပထမဆုံးမိတ်ဆက်ခေါ် သွားရောက်သောအခါ လူထုစည်းရုံးရေးမှူးသည် ကျေးရွာ အခြေခံအချက်အလက်များအား ကျေးရွာအချက်အလက်များကို မေတ္တာရပ်ခံ၍ တောင်းခံရသည်။ ဤအချက်အလက်များကို စီမံကိန်း ဝန်ထုပ်အစည်းအဝေးပေါင်းစုံတောင်းခံရမည်။ စီမံကိန်းမိတ်ဆက်အစည်းအဝေးတွင် လူထုစည်းရုံးရေးမှူးသည် ဤအချက်အလက် များအား စစ်ဆေးပြီး မှန်ကန်အောင်ပြုလုပ်ရမည်။ ငြိမ်နောက်တွင် လူထုစည်းရုံးရေးမှူးမှ သတင်းအချက်အလက်ထိခိုက်မှု၊ Tablets မှ တာဆင့် ခြွင်းပယ်ရမည်။

ကျေးရွာခေါင်းဆောင် အမည် ဒ်. ထွန်းစော	ကျေးရွာခေါင်းဆောင်၏ ဝန်နိပါတ်	လူထုစည်းရုံးရေးမှူး၏ အမည် ဒ်. ရွှေမိုး
ပြည်နယ်တိုင်းဒေသကြီးအမည် ပြည်နယ်	ဗဟိုဌာနအမည် ဗဟိုဌာန	ကျေးရွာအမည် ကျေးရွာ

လူမျိုးစု	အိမ်ထောင်စုအရေအတွက်	ကိုးကွယ်သည့်ဘာသာ	အိမ်ထောင်စုအရေအတွက်
လူမျိုးစု (၁) မြန်မာ	၂၆	ဘာသာ (၁) -----	၂၆
လူမျိုးစု (၂) -----		ဘာသာ (၂) -----	
လူမျိုးစု (၃) -----		ဘာသာ (၃) -----	
လူမျိုးစုစရာ -----		ဘာသာစရာ -----	
အခြား	အရေအတွက်		
မသန်စွမ်းသူများ			
သက်ကြီးရွယ်အိုများ (၆၅ နှစ် နှင့် အထက်)	လူများ (၁၂) မ (၁၇)		
စစ်ဘေးရှောင်			

	အမျိုးသား (အရေအတွက်)	အမျိုးသမီး (အရေအတွက်)
လူစီရေ	၉၈	၉၅
လူမျိုးစု (၁) -----		
လူမျိုးစု (၂) -----		
လူမျိုးစု (၃) -----		
အခြား		
အိမ်ထောင်စုစီစီး	၂၀	၁၉

(၁) အခြေခံအထောက်အပံ့ အလုံးအရောက်များ

စာသင်ကျောင်း	အမှတ် ဖြစ်ပါ	ကျန်းမာရေး	အမှတ် ဖြစ်ပါ	ဘာသာရေး အထောက်အပံ့များ	အမှတ် ဖြစ်ပါ
အထက်တန်းကျောင်း	<input type="checkbox"/>	စေတီ	<input type="checkbox"/>	စေတီ	<input type="checkbox"/>
အလယ်တန်းကျောင်း	<input type="checkbox"/>	ကျန်းမာရေးဌာန	<input type="checkbox"/>	ဘုန်းကြီးကျောင်း	<input type="checkbox"/>
မူလတန်းကျောင်း	<input checked="" type="checkbox"/>	ကျန်းမာရေးဌာနခွဲ	<input type="checkbox"/>	ဟိန္ဒူဘုန်းကျောင်း	<input type="checkbox"/>
ပျက်ကျောင်း	<input type="checkbox"/>	ဆေးပေးခန်း	<input type="checkbox"/>	ရေပဲယက်ကျောင်း	<input type="checkbox"/>
အခြား	<input type="checkbox"/>	အခြား	<input type="checkbox"/>	ဂူ	<input type="checkbox"/>
				အခြား	<input type="checkbox"/>
မှတ်ချက်		မှတ်ချက်		မှတ်ချက်	

(ဂ) ကျွမ်းကျင်သူများမှတ်တမ်း (ကျေးရွာတွင်နေထိုင်သော သို့မဟုတ် တခြားရွာမှလာရောက်သော ကျွမ်းကျင်သူများ)

(၁) စာသင်ကျောင်း			(၂) ကျွမ်းကျင်ရေး			(၃) လက်မှုလုပ်ငန်း		
	ရွာတွင် နေထိုင်သူ	အခြား ရွာမှ လာသူ		ရွာတွင် နေထိုင်သူ	အခြား ရွာမှ လာသူ		ရွာတွင် နေထိုင်သူ	အခြား ရွာမှ လာသူ
မူလတန်းပြဆရာ/မ	<input type="checkbox"/>	<input checked="" type="checkbox"/>	ဆရာဝန်	<input type="checkbox"/>	<input type="checkbox"/>	လက်သမား	<input checked="" type="checkbox"/>	<input type="checkbox"/>
အထက်တန်းပြဆရာ/မ	<input type="checkbox"/>	<input type="checkbox"/>	လက်ထောက် ကျန်းမာရေးမှူး	<input type="checkbox"/>	<input type="checkbox"/>	ပန်းချီ	<input type="checkbox"/>	<input type="checkbox"/>
အလယ်တန်းပြဆရာ/မ	<input type="checkbox"/>	<input type="checkbox"/>	အချိန်သမားကျန်းမာရေး ဆရာမ	<input type="checkbox"/>	<input type="checkbox"/>	လှုပ်စစ်ကျွမ်းကျင် သီသမား	<input type="checkbox"/>	<input type="checkbox"/>
မူကြိုဆရာ/မ	<input type="checkbox"/>	<input type="checkbox"/>	သာဓကဆရာမ	<input type="checkbox"/>	<input type="checkbox"/>	ရေခဲကိုင်သွယ်သူ	<input type="checkbox"/>	<input type="checkbox"/>
အခြား	<input type="checkbox"/>	<input type="checkbox"/>	ပြည်သူ့ကျန်းမာရေးလုပ်သား	<input type="checkbox"/>	<input type="checkbox"/>	စက်ပြင်ဆရာ	<input type="checkbox"/>	<input type="checkbox"/>
မှတ်ချက်			မှတ်ချက်			မှတ်ချက်		

(ဃ) ကျေးရွာသို့ ရောက်ရှိနိုင်သည့် လမ်းအခြေအနေ / ကျေးရွာတစ်ရွာသည် ၎င်း၏ ကျေးရွာအုပ်စုနှင့် ဆက်သွယ်ထားသော လမ်းအခြေအနေ (အောက်ပါတို့ကို ဖြည့်ပါ)

ကျောက်ကြမ်းလမ်း ကတ္တရာလမ်း ကွန်ကရစ်လမ်း မော်တော်ဆိုင်ကယ်လမ်း
 ကျောက်ခင်းလမ်း ခြေသားလမ်း လူသွားလမ်း အခြား _____

(င) ကျေးရွာရှိ ဗြိတိန်စံချက်

- (၁) လူထုပတ်ဝန်းကျင်ဆိုင်ရာ စည်းကမ်းချက်များနှင့် ကျေးရွာတွင် ကျေးရွာရှိ ဗြိတိန်စံချက်ရှိပါသလား? ရှိပါသည်/မရှိပါ/မသိပါ
- (၂) ရှိပါလျှင် ဗြိတိန်စံချက်ကို မည်သည့် ခုနစ်တွင် ဖြစ်ပေါ်ခဲ့ပါသနည်း? နှစ် _____ / မသိပါ
- (၃) ဗြိတိန်စံချက်ကို ဗြိတိန်မှ အတည်ပြုခဲ့ပါသလား? ပြုခဲ့ပါသည်/မပြုခဲ့ပါ/မသိပါ

(စ) ခရီးအကွာအဝေး

- (၁) ဤကျေးရွာ၏ ပတ်ဝန်းကျင်မှ ၎င်းကျေးရွာအုပ်စု၏ ပတ်ဝန်းကျင်မှ ခရီးဆင်းရဲသွားသနည်း? ရှိ-၄ _____ / မသိပါ
- (၂) ဤကျေးရွာမှ ၎င်းကျေးရွာအုပ်စု၏ ပတ်ဝန်းကျင်မှ သွားလာရန် ကြာချိန်သည် အချိန် _____ နာရီ _____ မိနစ် _____ ဖော်လောက်/မော်တော်ဆိုင်ကယ်/ခြေလျင်/လား/မော်တော်တုတ်/အခြား _____
- မိုးရာသီတွင် ကြာချိန် _____ ဖော်လောက်/မော်တော်ဆိုင်ကယ်/ခြေလျင်/လား/မော်တော်တုတ်/အခြား _____

(ဆ) ပတ်ဝန်းကျင်ဆိုင်ရာ သဘာဝဘေးအန္တရာယ်

ဤကျေးရွာတွင် ရေကြီးခြင်းကို သဘာဝဘေးအန္တရာယ်က ရောက်မခြင်း ရှိပါသလား။
 မရှိပါ ရှိပါသည် ရှိလျှင် ဖော်ပြပါ _____

(ဇ) ကျေးရွာတွင် ခွဲစည်းထားသော အဖွဲ့အစည်းများ

- လူထုပတ်ဝန်းကျင်ဆိုင်ရာ စည်းကမ်းချက်နှင့် ကျေးရွာတွင် ကျေးရွာရှိ ဗြိတိန်စံချက်အတွက် အစိုးရ (သို့) ရွာသားများကိုယ်တိုင် (သို့) စီမံကိန်းတစ်ခုခုမှ ခွဲစည်းထားသည့် အဖွဲ့အစည်းများရှိပါသလား။
- (၁) အုပ်စုအဖွဲ့အစည်းများ _____
- (၂) ရင်းနှီးမြှုပ်နှံမှုအဖွဲ့ _____

(ဈ) အထွေထွေအချက်အလက် ဦးစီးဌာန (GAD) မှ မှတ်တမ်းတင်ထားခြင်း

ဤကျေးရွာသည် အထွေထွေအချက်အလက် ဦးစီးဌာန (GAD) မှ မှတ်တမ်းတင်ထားမှု ရှိပါသလား။
 မရှိပါ ရှိပါသည်

ကျေးရွာပေါင်းစာရင်း လူထုစည်းရုံးရေးမှူး
 အမည် _____ အမည် _____
 လက်မှတ် _____ လက်မှတ် _____



လူ့စာရင်းဗဟိုဌာန၊ ဝန်ကြီးဌာန၊ ဝန်ကြီးရုံး

အမှတ်-၇ ၂၉၉၂၀၁၄

အမှတ်	အမျိုးအမည်	အသက်	အခြား	အခြား	အခြား	အခြား	အခြား
၁။	ဦးစိုးအောင်	၄၅	မ	မ	မ	မ	မ
၂။	ဒေါ်ခင်မာမာ	၃၈	မ	မ	မ	မ	မ
၃။	ဦးကျော်စွာ	၅၀	မ	မ	မ	မ	မ
၄။	ဒေါ်ခင်မာမာ	၃၈	မ	မ	မ	မ	မ
၅။	ဦးကျော်စွာ	၅၀	မ	မ	မ	မ	မ



ပုံစံ - စ - ၂ - စီမံကိန်းစက်ဝန်းအချိန်ဇယား (PC 2)

လမ်းညွှန်ရွက်စွဲ သက်ဆိုင်ရာလူထုစည်းရုံးရေး/လက်ထောက်နည်းပညာများမှ စီမံကိန်းစက်ဝန်းအဆင့်တစ်ခုစီပြီးစီးလိုင်း ကျေးရွာအုပ်စုအတွက် ဤပုံစံကို ဖြည့်သွင်းရမည်။

စည်းရုံးရေး/ဝန်ထမ်း အမည် ဦးဌာမိ

နေ့စွဲ ၁၁.၁၂.၀၇

စက်ဝန်းအားအမှတ်ဖြစ်ပါ စက်ဝန်း(၁) စက်ဝန်း(၂) စက်ဝန်း(၃) စက်ဝန်း(၄)

ပြည်နယ်/တိုင်း မန္တလေး မြို့နယ် ဗဟို ကျေးရွာအုပ်စု မာဲကွဲ ကျေးရွာ မဂလာ

စီမံကိန်းဆောင်ရွက်မှုအမျိုးအစား	နေ့စွဲ		အစည်းအဝေးတွင်တက်ရောက်သူအရေအတွက်			
	စတင်သည့်နေ့	ပြီးစီးသည့်နေ့	အမျိုးသားအရေအတွက်	အမျိုးသမီးအရေအတွက်	အိမ်ထောင်စုအရေအတွက်	လူမျိုးစုတက်ရောက်သူအရေအတွက်နှင့်လူမျိုးစုအမည်
၁။ ကျေးရွာစီမံကိန်း မိတ်ဆက်အစည်းအဝေး	၁၁.၁.၂၀၁၇	၁၁.၁.၂၀၁၇	၇	၁၇	၂၄	၂၄ မာဲကွဲ
၂။ ကျေးရွာဖွံ့ဖြိုးရေး စီမံချက်ရေးဆွဲခြင်းအစည်းအဝေး	၁၈.၁.၂၀၁၇	၁၈.၁.၂၀၁၇	၁၂	၁၅	၂၇	၂၇ မာဲကွဲ
၃။ ကျေးရွာအုပ်စု လုပ်ငန်းဆုံးဖြတ်ချက်ချသည့်အစည်းအဝေး	၁၉.၁.၂၀၁၇	၁၉.၁.၂၀၁၇	၁၁	၁၂	၂၃	၂၃ မာဲကွဲ
၄။ မြို့နယ်အဆင့် စီမံကိန်းရေးဆွဲရေးနှင့် အကောင်အထည်ဖော်ရေးကော်မတီ၏ စီမံကိန်း သုံးသပ်မှုအစည်းအဝေး			မလို	မလို	မလို	မလို
၅။ မြို့နယ် စီမံကိန်းရေးဆွဲရေးနှင့် အကောင်အထည်ဖော်ရေး ကော်မတီ၏ဆုံးဖြတ်မှုကို ရွာသို့ အသိပေးအကြောင်းကြားသည့် အစည်းအဝေး	၁၁.၃.၂၀၁၇	၁၁.၃.၂၀၁၇	၁၂	၁၈	၃၀	၃၀ မာဲကွဲ
၆။ စီမံကိန်းလုပ်ငန်းခွဲစီမံချက်ရေးဆွဲခြင်းအစည်းအဝေး						
၆.၁။ စီမံကိန်းလုပ်ငန်း အကောင်အထည်ဖော်ရေးအစီအစဉ် ရေးဆွဲခြင်း	၁၇.၃.၂၀၁၇	၁၇.၃.၂၀၁၇	၁၁	၁၈	၂၉	၂၉ မာဲကွဲ

လူထုဝဟိုပြုစီမံကိန်းစီမံကိန်းလက်စွဲ

အပိုင်း-၃ ၂၉.၉.၂၀၁၅

ဂ. ဤကျေးရွာ၏ လာမည့် (၃)နှစ်အတွက် ဦးစားပေး ဖွံ့ဖြိုးတိုးတက်မှု လုပ်ငန်း အစီအစဉ်များအားဖော်ပြပါ။

(လူထုဝဟိုပြုစီမံကိန်း ရန်ပုံငွေအတွက် အဆိုပြုသော အစီအစဉ်များကိုဦးစားပေး အဆင့်အလိုက်ဖော်ပြပြီး ကျန်လူထုဝဟိုပြု စီမံကိန်း ရန်ပုံငွေအရင်းအမြစ်နှင့် မပတ်သက်သည့်အစီအစဉ်များလည်းဖော်ပြရန်ဖြစ်သည်)

ကျေးရွာအတွက်ဦးစားပေးဖွံ့ဖြိုးတိုးတက်မှု လုပ်ငန်းစဉ်များ	အဆိုပြုသူ (အမျိုးသားများ/ အမျိုးသမီးများ/ အမျိုးသား+အမျိုးသမီး)	လူထုဝဟိုပြုစီမံကိန်းအတွက်အဆိုပြုသည် (ဦးစားပေးအဆင့် အလိုက် ဖော်ပြပါ)	ခန့်မှန်း ကုန်ကျစရိတ်	အကျိုးခံစားခွင့်ရှိသူခန့်မှန်းခြေအရ အတွက်
၁	သာသနာကျောင်း၊ လူထုဝဟိုပြုစီမံကိန်း (ကျား ၁၈)	(၁)	၆၅၀၀၀၀၀	၁၇၅
၂	ရေသောက်အိမ်ယာမြေမြှင့်တင်မှု (ကျား ၁၈)၊ ပျဉ်ခိုအိမ်ထောင် (ကျား ၁၈)	(၂)	၆၅၀၀၀၀၀	၇
၃	ကျေးရွာခြံရံစီမံကိန်း (ကျား ၁၈)	(၃)	၃၀၀၀၀၀၀	၇၈
၄	ကျေးရွာလမ်းဖွံ့ဖြိုးမှု (ကျား ၁၈)	(၄)	၉၀၀၀၀၀၀	၁၇၅
၅	မိ. ရေပိုရေး (မ)	(၅)	၂၈၀၀၀၀၀	၁၇၅
၆				

ဥက္ကဋ္ဌ၊ ကျေးရွာစီမံကိန်းအထောက်အကူပြုကော်မတီမှအတည်ပြုသည်။

အမည်- ဒေါ်ကဲစိန် လက်မှတ်-  နေ့ရက်- ၁၇.၂.၂၀၁၆



ပုံစံ - ၈ - ၃ ကျေးရွာခွဲ ဦးစားပေးအစီအစဉ် (Form PC 3)

လက်ညှိုးရက် အဆင့်(၃) ကျေးရွာပျော်မွန်းရက်အစဉ်အစား ပြီးဆုံးသောအခါ ကျေးရွာစီမံကိန်း အထောက်အကူပြု
 စက်ဝတ်သည် လူထုစည်းရုံးရေးများအကူအညီဖြင့် ဤပုံစံကိုပြည့်စုံအောင် ဖြည့်သွင်းရမည်။

လူထုစည်းရုံးရေးများ/ဝန်ထမ်း အမှတ် ဒီ.လူ့.ရီ. :
 ဝန်နံ ၀၈.၀.၂၀၁၇ စက်ဝန်းအား အမှတ်ခြစ်ထိ (V) ။ စက်ဝန်း(၁)
 အစက်ဝန်း(၂) ။ စက်ဝန်း(၃) ။ စက်ဝန်း(၄)

ပြည်နယ်/တိုင်း၊ ယန္တရားဦးစီးဌာန : ဦးစွာ ဗဟို၊ ရေတပ် ကျေးရွာအုပ်စု ဟိုက်ဒြို. ကျေးရွာ အပါအဝင်
 တာ အစက်အခဲအတားအဆီးများအားလုံးစွန့်ခြင်း - လူထုစည်းရုံးရေးအဖွဲ့အစည်းက ဤကျေးရွာခွဲ ဦးစားပေးအစီအစဉ်
 အဓိက အစက်အခဲအတားအဆီးများသည် မည်သည့်အရာဖြစ်ပါသည်။ (အမျိုးသား/သမီး အနည်းဆုံးအစက်အခဲ ၅ ခုစီဖြည့်ပါ)

အမျိုးသား အဖွဲ့မှ တင်ပြသော အစက်အခဲအတားအဆီးများ		အမျိုးသမီး အဖွဲ့မှ တင်ပြသော အစက်အခဲအတားအဆီးများ	
၁	မစ်၊ မျိုး၊ ဆက်ညှပ်ရေး : ဒါ ခက် ဒါ ခဲ	၁	လက်၊ မျိုး၊ ဆက်ညှပ်ရေး : ဒါ ခက် ဒါ ခဲ
၂	ကျွန်း၊ ဆက်ညှပ်ရေး : ဒါ ခက် ဒါ ခဲ	၂	ကျွန်း၊ ဆက်ညှပ်ရေး : ဒါ ခက် ဒါ ခဲ
၃	ကျွန်း၊ ဆက်ညှပ်ရေး : ဒါ ခက် ဒါ ခဲ	၃	ကျွန်း၊ ဆက်ညှပ်ရေး : ဒါ ခက် ဒါ ခဲ
၄	ကျွန်း၊ ဆက်ညှပ်ရေး : ဒါ ခက် ဒါ ခဲ	၄	ကျွန်း၊ ဆက်ညှပ်ရေး : ဒါ ခက် ဒါ ခဲ
၅	ကျွန်း၊ ဆက်ညှပ်ရေး : ဒါ ခက် ဒါ ခဲ	၅	ကျွန်း၊ ဆက်ညှပ်ရေး : ဒါ ခက် ဒါ ခဲ

စာ တွင်ပေးခြင်း - စောင်လာမည့် (၅) နှစ် အတွင်း ကျေးရွာခွဲ ဦးစားပေး ပျော်မွန်းလှူထားရက်များအား တင်ပြပါ။

အမျိုးသားအဖွဲ့မှ တင်ပြသောပျော်မွန်းရက်များ		အမျိုးသမီးအဖွဲ့မှ တင်ပြသောပျော်မွန်းရက်များ	
၁	မစ်၊ မျိုး၊ ဆက်ညှပ်ရေး : ဒါ ခက် ဒါ ခဲ	၁	မစ်၊ မျိုး၊ ဆက်ညှပ်ရေး : ဒါ ခက် ဒါ ခဲ
၂	ကျွန်း၊ ဆက်ညှပ်ရေး : ဒါ ခက် ဒါ ခဲ	၂	ကျွန်း၊ ဆက်ညှပ်ရေး : ဒါ ခက် ဒါ ခဲ
၃	ကျွန်း၊ ဆက်ညှပ်ရေး : ဒါ ခက် ဒါ ခဲ	၃	ကျွန်း၊ ဆက်ညှပ်ရေး : ဒါ ခက် ဒါ ခဲ
၄	ကျွန်း၊ ဆက်ညှပ်ရေး : ဒါ ခက် ဒါ ခဲ	၄	ကျွန်း၊ ဆက်ညှပ်ရေး : ဒါ ခက် ဒါ ခဲ
၅	ကျွန်း၊ ဆက်ညှပ်ရေး : ဒါ ခက် ဒါ ခဲ	၅	ကျွန်း၊ ဆက်ညှပ်ရေး : ဒါ ခက် ဒါ ခဲ

၆၊ ပညာရေး : ဆုံး၊ ဝန်ထမ်း၊ ဗဟို၊ ရေတပ်
 စာ လူထုစည်းရုံးရေး လာမည့် (၄) နှစ်အတွက် အတန်းဝင်သော ဦးစားပေး ဦးစားပေး ဦးစားပေး လုပ်ငန်း အစီအစဉ်များအားတင်ပြပါ။

အဆင့်	ကျေးရွာအတွက် ဦးစားပေး ဦးစားပေး လုပ်ငန်းစဉ်များ	အဆိုပြုသူ (အမျိုးသားများ/ အမျိုးသမီးများ/ အမျိုးသား+ အမျိုးသမီး)	ခန့်မှန်းကျန်ကျ စရိတ်	အတန်းစား၊ ခန့်မှန်းခြေ အရေ အတွက်
၁	စာအုပ်ကျောင်းဆိုင် အောက်ရှိ	ကျား + မ	၅၀၀၀၀၀၀	၁၆၃
၂	ချောင်းဖျား တာဝန်အောက်ရှိ	မ	၅၀,၀၀၀,၀၀၀	၁၆၃
၃	ကျေးရွာ : ပညာရေး : ဆုံး	ကျား	၆,၀၀၀,၀၀၀	
၄	လက် : ဆက်ညှပ်ရေး : ဆုံး	မ	၆,၀၆၀,၀၀၀	
၅	ကျွန်း : လက် : ဆုံး	ကျား + မ	၇,၆၂၀,၀၀၀	

ဃ။ လူထုစီမံကိန်း၏ လာမည့် (၄) နှစ်အတွက် အကျုံးမပါသော ဦးစားပေး ဖွံ့ဖြိုးတိုးတက်မှု လုပ်ငန်း အစီအစဉ်များအားဖော်ပြပါ။

အဆင့်	ကျေးရွာအတွက် ဦးစားပေး ဖွံ့ဖြိုးတိုးတက်မှု လုပ်ငန်းစဉ်များ	အဆိုပြုသူ (အမျိုးသားများ/အမျိုးသမီးများ/အမျိုးသား+အမျိုးသမီး)	အခန်းကဏ္ဍ
၁			
၂			
၃			
၄			
၅			

ခေါင်းဆောင်၊ ကျေးရွာစီမံကိန်းအထောက်အကူပြုကော်မတီမှ အတည်ပြုသည်။

အမည် ဒေါ်ခင်အောင်နွဲ့လှိုင်လှိုင် လက်မှတ်  ဇနီး ဦးစိန်ကျော်စွာ



ပုံစံ - ၈ - ၄ ကျေးရွာအုပ်စုစီမံကိန်းလုပ်ငန်းခွဲရွေးချယ်ခြင်းပုံစံ (Form PC 4)

လမ်းညွှန်ချက်၊ စီမံကိန်းလုပ်ငန်းခွဲရွေးချယ်မှုအစည်းအဝေးပြီးနောက်တွင် ကျေးရွာအုပ်စုမှ CF/TFတို့၏ အကူအညီရယူ၍ ကျေးရွာစီထောက်ကော်မတီမှ လက်မှတ်ရေးထိုးပြီး အဆိုပါပုံစံအား ပြည့်စုံအောင်ဖြည့်သွင်းရမည်။ ဤပုံစံအား ပြည့်စုံစွာဖြည့်သွင်းပြီးပါက ကျေးရွာအုပ်စုဖွံ့ဖြိုးတိုးတက်ရေးစီမံချက်တွင် TPIC သို့ ပေးပို့ရန်အတွက် နောက်ဆက်တွဲအဖြစ် ထားရှိရမည်။ CF မှ ကျေးရွာတစ်ရွာချင်းစီ၏ စီမံကိန်းလုပ်ငန်းခွဲစဉ်ရာ အချက်အလက်များကို MIS သို့ ထည့်သွင်းရမည်။ (ယခုနစ်စီမံကိန်းလုပ်ငန်းခွဲ မလုပ်ကိုင်သော ကျေးရွာများ မပါဝင်ပါ။)

ကျေးရွာစည်းရုံးရေးမှူး/ဝန်ထမ်းအမည် ဦး ရွှေမိုး (ဒို့. ၁၁.၇. ၁၉၈၄)

နေ့စွဲ ၁၉.၁၂.၁၇

စက်ဝန်းအားအမှတ်ဖြစ်ပေးပါ။(V) စက်ဝန်း(၁) စက်ဝန်း(၂) စက်ဝန်း(၃) စက်ဝန်း(၄)

ပြည်နယ်/တိုင်း စစ်ကိုင်း မြို့နယ် မာပု ဇွန်

ကျေးရွာအမည်	ဆောင်ရွက်မည့် လုပ်ငန်းများ	အတိုင်းအတာ	ခန့်မှန်း တိုက်ရိုက် အကျိုးခံစားခွင့် ရှိသူများ	အဆိုပြုတင်ပြသူ	ခန့်မှန်းကုန်ကျစရိတ်			စုစုပေါင်း	
					စီမံကိန်းမှ ထည့်ဝင်မှု	ကျေးရွာမှ ထည့်ဝင်မှု	အခြားထည့်ဝင်မှု (ဖော်ပြပါ) ထည့်ဝင်ငွေ အမည်/အဖွဲ့		
မာပု	မင်္ဂလာတောင်ညွန့် ကျေးရွာအုပ်စု	30' x 26' x ၁၇'	490	ဦးကျော်မင်း ဦးကျော်မင်း	<input type="checkbox"/> ကျား <input type="checkbox"/> မ	၇၅၀၀၀၀၀			၇,၅၀၀,၀၀၀
တဇွန်	မင်္ဂလာတောင်ညွန့် ကျေးရွာအုပ်စု	3950' x ၁၅' x ၆"	၆၁၀	ဦးကျော်မင်း ဦးကျော်မင်း	<input type="checkbox"/> ကျား <input type="checkbox"/> မ	၁၁၇၀၀၀၀၀			၁၁,၇၀၀,၀၀၀
မေသာ	မင်္ဂလာတောင်ညွန့် ကျေးရွာအုပ်စု	30' x 26' x ၁၇'	193	ဦးကျော်မင်း ဦးကျော်မင်း	<input type="checkbox"/> ကျား <input type="checkbox"/> မ	၅၅၀၀၀၀၀			၅,၅၀၀,၀၀၀

ရာထူး ကျေးရွာအုပ်စု စီ/ထောက်ကော်မတီ ဥက္ကဋ္ဌ အမည် လက်မှတ် ရက်စွဲ
ဦးကျော်မင်း

တဲကွဲးကျေးရွာ - ကူ ကျောင်း ~~တဲကွဲးကျေးရွာ~~ [၃၀' ၂၆' ၂၂]

တဲကွဲးကျေးရွာတွင် ကူ ကျောင်းလိုက်နေ ပါသဖြင့်

ကူ ကျောင်း အသစ် တည်ဆောက် မည် ဖြစ်ပါသည်။ အတိုင်အတာ မှာ [၃၀' ၂၆' ၂၂] ဖြစ်ပါသည်။ ခန့်မှန်း ကုန်ကျငွေမှာ ၇၈၀၀,၀၀၀/ ဖြစ်ပါသည်။ စီမံကိန်း ထည့်ဝင်ငွေ မှာ လည်း ၇၈၀၀,၀၀၀/ ဖြစ်ပါသည်။

တဲကွဲးကျေးရွာ

မဟောကျေးရွာ - စာရင်းကျောင်း ခန့် တည်ဆောက်ခြင်း [၃၀' ၂၆' ၂၂]

မဟောကျေးရွာတွင် စာရင်းကျောင်း ခန့် လိုက်နေပါသဖြင့် စာရင်းကျောင်း

ခန့် အသစ် တည်ဆောက်မည် ဖြစ်ပါသည်။ အတိုင်အတာမှာ [၃၀' ၂၆' ၂၂]

ဖြစ်ပါသည်။ ခန့်မှန်း ကုန်ကျငွေမှာ ၈၈၀၀၀၀၀/ ဖြစ်ပါသည်။ စီမံကိန်း ထည့်ဝင်ငွေမှာ

လည်း ၈၈၀၀၀၀၀/ ဖြစ်ပါသည်။

တစ်နှစ်ကျော် - ဤတွင်လည်း ဆင်းသက်လာနိုင်ခြင်း [၃၄၅၀' * ၂' * ၁' ၆"]

တစ်နှစ်ကျော်တွင် ဤတွင်လည်း ကို ပြုပြင်ရေး လိုအပ်နေပါသည်။

ဤတွင်လည်း ဆင်းသက်လာနိုင်ခြင်း ဆိုသည်မှာ အတိအကျအားဖြင့် အတိအကျ

[၃၄၅၀' * ၂' ၆"] ဖြစ်ပါသည်။ ခန့်မှန်းတန်ဖိုးမှာ ၁၁,၆၀၀,၀၀၀ / ဖြစ်ပါသည်။

စီမံကိန်း ထုတ်ဝင်ရေးမှာ ချာဉ် : ၁၁,၆၀၀,၀၀၀ / ဖြစ်ပါသည်။



စစ်ကိုင်းတိုင်းဒေသကြီး၊ ဝန်းပောက်မြို့နယ်

(က) - ၂၊ ကျေးရွာအစည်းအဝေးမှတ်တမ်း

ကျေးရွာ ။ မုလ္လာ

ကျေးရွာအုပ်စု ။ ဟင်္ဂလိ

အစည်းအဝေးပြုလုပ်သည့်နေ့ရက် ။ ကျေးရွာအုပ်ချုပ်ရေးအဖွဲ့အစည်း

နေ့စွဲ ။ ၁၄-၂-၂၀၁၆

အကြောင်းအရာ ။ ပထမနှစ်

စီမံကိန်း

စီမံကိန်းအစည်းအဝေးပထမအကြိမ်အစည်းအဝေးပြုလုပ်ခြင်း။

ဆွေးနွေးချက်များ

အစည်းအဝေးတက်ရောက်သူဦးရေ-ကျား (၈) ဦး နှင့် မ (၁၆) ဦး = (၂၄) ဦး

ဆွေးနွေးချက်များ

ဆွေးနွေးချက်(၁)

စီမံကိန်းအစည်းအဝေးတွင်ကျေးရွာဥက္ကဋ္ဌမှကျေးရွာလူထုနှင့်လူထုဗဟိုပြုစီမံကိန်းမှန်ထမ်းများကိုမိတ်ဆက်အဖွဲ့အမှတ်ကားပြောကြားခြင်း။ ထိုနောက်ဝန်ထမ်းမှ အဖွဲ့အစည်းအမည်၊ အလှူရှင်အမည်၊ အကောင်အထည် ဖော်ဆောင်ရွက်သည့်ဌာနနှင့် စီမံကိန်းဖွဲ့စည်းဆုံးဖြတ်မှုများနှင့် ကျားမရေးရာကဏ္ဍများအကြောင်း မိတ်ဆက် ရှင်းလင်းပြောကြားပြီး ကျေးရွာစေတနာ့ဝန်ထမ်းရွေးချယ်ခြင်း(က+မ)တွင် လူထု၏ အတည်ပြုချက်နှင့် မဟုတ်ဘဲ လျှို့ဝှက်ချက်မဲပေးစနစ်ဖြင့် ရွေးချယ်ခြင်းလူထုပူးပေါင်းပါဝင်သော လူမှုဆန်းစစ်ခြင်းများ ပြုလုပ်ရွေးချယ်ခြင်း ကြောင်း ဆွေးနွေးပြောကြားခဲ့ပါသည်။

ရွေးချယ်ရေး(၂)

မိတ်ဆက်ရွေးချယ်မှုအပြီးတွင် ကျေးရွာစေတနာ့ဝန်ထမ်း လိုက်နာရမည့် စည်းကမ်းချက်များကိုရှင်းလင်း ပြောကြား၍ ကျေးရွာလူထု ကိုယ်တိုင်လျှို့ဝှက်ချက်မဲပေးစနစ်ဖြင့် စေတနာ့ဝန်ထမ်း(က-၁)(မ-၁)ကို ရွေးချယ် ရန်ရွေးချယ်ခဲ့ပါသည်။

ဆုံးဖြတ်ချက်(၁)

ကျေးရွာလူထုမှ စီမံကိန်းအဖွဲ့ စည်းပုံ လုပ်ဆောင်ရမည့်အချက်များနှင့် လိုက်နာကျင့်သုံးရမည့်နည်းလမ်း၊ များကိုလိုက်နာဆောင်ရွက်ရန်၊ စေတနာ့ဝန်ထမ်းရွေးချယ်ခြင်းကိစ္စနှင့်ပတ်သက်၍ တက်ရောက်လာသော ကျေးရွာလူထုမှ အမှန်တကယ် လုပ်ကိုင်နိုင်သူ၊ ကျေးရွာဖွံ့ဖြိုးရေးအတွက် စိတ်ပါဝင်စားမှုရှိသူ၊ ပြောတက်ဆိုတက်ရှိသူများ ကို ရွေးချယ်ရန် ပြောကြားပြီး စေတနာ့ဝန်ထမ်း(က-၁)(မ-၁) ကို တက်ရောက်လာသော ကျေးရွာလူထုမှ လျှို့ဝှက်မဲစနစ် ဖြင့် ရွေးချယ်ရန်ချယ်ရန် ဆုံးဖြတ်ခဲ့သည်။ ထို့နောက် လူမှုဆန်းစစ်ခြင်း(PRA)အကြောင်းတွင် ပါဝင်သောထူးခြားခြင်းစဉ် များ အမျိုးသမီးဆိုင်ရာ သုံးသပ်ချက်များ၊ အသက်မွေးဝမ်းကျောင်းဆိုင်ရာများကို ဆက်လက်ရွေးချယ်ရန် ဆုံးဖြတ်ခဲ့ကြပါသည်။

သဘောတူညီမှုများ

- (၁) ကျေးရွာသူ/သားအားလုံး စီမံကိန်းမှ ရရှိလာသော ရံပုံငွေကို ကျေးရွာတွင် အကျိုးရှိစွာ သုံးစွဲရန် သဘောတူညီခဲ့ပါသည်။
- (၂) ကျေးရွာစေတနာ့ဝန်ထမ်း(၂)ဦးအား လျှို့ဝှက်မဲပေးစနစ်ဖြင့်ရွေးချယ်ရန် သဘောတူညီခဲ့ကြပါသည်။
- (၃) ရွေးချယ်ခံရသောစေတနာ့ဝန်ထမ်း(၂)ဦးမှာလည်း အမှန်တကယ်လုပ်ဆောင်နိုင်ကြောင်း သဘောတူညီခဲ့ပါသည်။
- (၄) ထို့နောက် တက်ရောက်လာသော ကျေးရွာလူထုမှ လူမှုဆန်းစစ်ခြင်း(PRA)အဆင့်များ ဆက်လက်ပြုလုပ်ရွေးချယ် ရန် သဘောတူညီခဲ့ကြပါသည်။

အစည်းအဝေးမှတ်တမ်း



စစ်ကိုင်းတိုင်းဒေသကြီး၊ ဗန်းမောက်မြို့နယ်

(ခ) ဒုတိယအကြိမ်ကျေးရွာအစည်းအဝေးမှတ်တမ်း

ကျေးရွာ ။ ။ မရဟာ

ကျေးရွာအုပ်စု။ ။ ဟဲ ကွီ :

အစည်းအဝေးပြုလုပ်သည့်နေရာ။ ။ ကျေးရွာအုပ်စုချုပ်ရုံး ဗဟိုအိမ်

နေ့စွဲ ။ ၂၀.၂.၂၀၁၆

အကြောင်းအရာ။ ။ ပထမနှစ်စီမံကိန်း ဒုတိယအကြိမ်အစည်းအဝေး ဦးစားပေးလုပ်ငန်းရွေးချယ်ခြင်းနှင့် ကျေးရွာစီမံကိန်းအထောက်အကူပြုကော်မတီရွေးချယ်ခြင်း။

အစည်းအဝေးတက်ရောက်သူများ။ ။ ကျေးရွာသား(၈^{၇၀})၊ ကျေးရွာသူ(၁၆)၊ စေတနာ့ဝန်ထမ်းအမျိုး သား(၁)ဦး၊ အမျိုးသမီး(၁)ဦး

ဒုတိယအကြိမ်အစည်းအဝေးအတွက် တက်ရောက်လာသော ကျေးရွာလူထုအား အမျိုးသား/ အမျိုးသမီးများအား သီးခြားခွဲ၍ လူမှုဆန်းစစ်ခြင်း၊(PRA)အဆင့်များ ဆက်လက်ပြုလုပ် ဆွေးနွေးခဲ့ကြပါသည်။ ၎င်းနောက် အခက်အခဲများကို ဖော်ထုတ်ခဲ့ကြသည်။ ဖော်ထုတ်ထားသော ပြဿနာ များကို အမျိုးသား/သမီးပေါင်းပြီး တူညီသော လုပ်ငန်းထွက်ပေါ်လာသည်။ ထို့နောက် အမျိုးသား/ သမီးများ၏ နောက်(၅)နှစ် မျှော်မှန်းချက်များကို ဆက်လက်ဖော်ထုတ်ခဲ့ကြသည်။ ထွက်ပေါ်လာသော လုပ်ငန်းများကို လူထုဗဟိုပြုစီမံကိန်း၏ အကျိုးဝင်သောလုပ်ငန်းများနှင့် အကျိုးမဝင်သောလုပ်ငန်း များကိုချပြခဲ့ပြီး ကျေးရွာဖွံ့ဖြိုးလုပ်ငန်းများကိုအဆင့်သတ်မှတ်၍ ရွေးချယ်ခဲ့ကြသည်။ အမျိုးသား အတွက်

၆၄၂၈

အမျိုးသမီးအတွက် ဟူ၍ ပြဿနာများကို အခြေခံပြီး ပြဿနာသစ်ပင်များကို ရေးဆွဲပြီး ပြဿနာများကို မည်သို့ဖြေရှင်းရမည်ကို ဖော်ထုတ်ခဲ့ကြသည်။ ထွက်ပေါ်လာသော လုပ်ငန်းများကို အကောင်အထည်ဖော်ရန် ကျေးရွာအတွက် စီမံကိန်းအထောက်အကူပြု ကော်မတီ လိုအပ်ကြောင်း ရှင်းပြခဲ့သည်။ ဒုတိယအကြိမ်အစည်းအဝေးတွင် တက်ရောက်လာသော ကျေးရွာလူထုအား ကော်မတီ ဝင်များ၏ တာဝန်နှင့်ဝတ္တရားများအကြောင်း ပြောကြားပြီး စီ/ထောက် ၂၅၅၅ ကျား(၁)ဦး၊ မ

(၁)ဦး၊ ဘဏ္ဍရေးစာရေး ကျား()ဦး၊ ဝယ်ယူရေးဆပ်ကော်မတီ ကျား()၊ မ()ဦး၊ စောင့်ကြည့် ကြီးကြပ်ရေး ဆပ်ကော်မတီ ကျား(၂)၊ မ(၁)ဦး၊ လုပ်ငန်းလည်ပတ်ရေး နှင့် ဖြုပြင်ထိန်းသိမ်းရေးဆပ်ကော်မတီ ကျား(၂) ၊ မ(၁)ဦး၊ ဝေဖန်အကြံပြုတိုင်ကြားရေးဆပ်ကော်မတီ ကျား(၁)ဦး၊ မ(၁)ဦး ရပ်ရွာလူထု အားလုံးကိုယ်တိုင် လျှို့ဝှက်မဲပေးစနစ်ဖြင့် ရွေးချယ် ဆုံးဖြတ်ခဲ့ကြသည်။

ဆုံးဖြတ်ချက်များ

ကျေးရွာလူထုမှ လူထုဗဟိုပြု စီမံကိန်းတွင် ချမှတ်ထားသော ဆောင်ရန် ရှောင်ရန်များကို လိုက်နာကျင့်သုံးမည်ဖြစ်ကြောင်းကော်မတီဝင်များမှကျေးရွာအတွက်အမှန်တကယ်လုပ်ကိုင်နိုင် ကြောင်း သဘောတူကြပါသည်။

ထို့နောက် လူထုဗဟိုပြု စီမံကိန်း၏ ကျင့်ဝတ်များကိုလိုက်နာရန် ဆောင်ရန် ရှောင်ရန် သဘောတူ စာချုပ်ကို လက်မှတ်ရေးထိုးကြသည်။

၂၃။ ကဏ္ဍအလိုက် အခက်အခဲမှတ်တမ်း

ကဏ္ဍအလိုက် ဦးစားပေး ဖွံ့ဖြိုးရေးလုပ်ငန်းစဉ်များ
 မူရင်းအား ကျေးရွာဖွံ့ဖြိုးရေး အထောက်အကူပြုကော်မတီတွင် ထားရှိရပါမည်။ အခြားဌာနများနှင့် ညှိနှိုင်းရန်အတွက် မိတ္တူအား

	အဆင့်	လုပ်ငန်း	အဆိုပြုသူ	လ/နှစ်	လုပ်ဆောင်မည့်သူ	ပြင်ပမှ ထောက်ပံ့ ပေးသူ
အခြေခံအထောက်အပံ့	၁	ရွာသူရွာသားများ၏ လူ့စွမ်းအားဖြည့်	ဦးကျား ဦးမ/...../.....		လူမှုဝန်ထမ်းများ
	၂		<input type="checkbox"/> ကျား <input type="checkbox"/> မ/.....		
	၃		<input type="checkbox"/> ကျား <input type="checkbox"/> မ/.....		
	၄		<input type="checkbox"/> ကျား <input type="checkbox"/> မ/.....		
	၅		<input type="checkbox"/> ကျား <input type="checkbox"/> မ/.....		
အထောက်အပံ့ပေးရန်အတွက် စိုက်ပျိုးရေး	၁		<input type="checkbox"/> ကျား <input type="checkbox"/> မ/.....		
	၂		<input type="checkbox"/> ကျား <input type="checkbox"/> မ/.....		
	၃		<input type="checkbox"/> ကျား <input type="checkbox"/> မ/.....		
	၄		<input type="checkbox"/> ကျား <input type="checkbox"/> မ/.....		
	၅		<input type="checkbox"/> ကျား <input type="checkbox"/> မ/.....		
ကျန်းမာရေးနှင့် အဟာရ	၁		<input type="checkbox"/> ကျား <input type="checkbox"/> မ/.....		
	၂		<input type="checkbox"/> ကျား <input type="checkbox"/> မ/.....		
	၃		<input type="checkbox"/> ကျား <input type="checkbox"/> မ/.....		
	၄		<input type="checkbox"/> ကျား <input type="checkbox"/> မ/.....		
	၅		<input type="checkbox"/> ကျား <input type="checkbox"/> မ/.....		
ပညာရေး	၁	ဝန်ထမ်း အိမ်ရာပြုပြင်	ဦးကျား ဦးမ/.....		
	၂	ကျေးရွာခြံအား တိုးချဲ့ပြုပြင်	ဦးကျား ဦးမ/16		လူမှုဝန်ထမ်းများ
	၃		<input type="checkbox"/> ကျား <input type="checkbox"/> မ/.....		
	၄		<input type="checkbox"/> ကျား <input type="checkbox"/> မ/.....		
	၅		<input type="checkbox"/> ကျား <input type="checkbox"/> မ/.....		
အခြား	၁	ကျေးရွာသူများ၏ မြေပြင်ချင်	ဦးကျား ဦးမ/.....		
	၂	ပို့ဆောင်ရေး	<input type="checkbox"/> ကျား <input type="checkbox"/> မ/.....		
	၃		<input type="checkbox"/> ကျား <input type="checkbox"/> မ/.....		
	၄		<input type="checkbox"/> ကျား <input type="checkbox"/> မ/.....		
	၅		<input type="checkbox"/> ကျား <input type="checkbox"/> မ/.....		

မူရင်းအား ကျေးဇူး ဖွံ့ဖြိုးရေး အထောက်အကူပြုကော်မတီတွင် ထားရှိရပါမည်။ အခြားဌာနများနှင့် ညှိနှိုင်းရန်အတွက် မိတ္တူအား TPIC သို့ ပို့ရပါမည်။

	အဆင့်	လုပ်ငန်း	အဆိုပြုသူ	လ/နှစ်	လုပ်ငန်းဆောင်မည့်သူ	ပြင်ပမှ ထောက်ပံ့ပေးသူ
အခြေခံအထောက်အပံ့	၀	၀၁၁၀၁၀ကျေးဇူးကျေးဇူးခံခံ	ဧကား/...../17		
			ဧမ			
	၂		□ ကျား/.....		
		□ မ				
	၃		□ ကျား/.....		
	□ မ					
	၄		□ ကျား/.....		
		□ မ				
	၅		□ ကျား/.....		
		□ မ				
	အသက်မွေးဝမ်းကျောင်း စိုက်ပျိုးရေး	၀		□ ကျား/.....	
		□ မ				
၂			□ ကျား/.....		
		□ မ				
၃			□ ကျား/.....		
	□ မ					
ကျန်းမာရေး နှင့် အဟာရ	၀		□ ကျား/.....		
		□ မ				
	၂		□ ကျား/.....		
		□ မ				
	၃		□ ကျား/.....		
	□ မ					
ပညာရေး	၀	ကျေးဇူးခံခံခံ ချီးမြှင့်ရေး နှင့်	ဧကား/.....		လူ့စာပေပရိုဂရမ် နှင့်
			ဧမ	16		
	၂	စာပေကျေးဇူး ချီးမြှင့်ရေး နှင့်	ဧကား/.....		
			ဧမ	17		
	၃		ဧကား/.....		
	□ မ					
၄		□ ကျား/.....			
	□ မ					
အခြား	၀	ရွာကျေးဇူး ချီးမြှင့်	□ ကျား/.....		
			□ မ			
	၂	ရွာကျေးဇူး ချီးမြှင့်	□ ကျား/.....		
			□ မ			
	၃		□ ကျား/.....		
	□ မ					
၄		□ ကျား/.....			
	□ မ					
	၅		□ ကျား/.....		
			□ မ			



၁၉။ VDP အရည်အသွေးထိန်းချုပ်မှု
ထိန်းချုပ်သူ-

ရက်စွဲ-

ရွာ-
မြို့နယ်-

VDP ရက်စွဲ-
ကျေးရွာအုပ်စု-

(၁) VDP စာရွက်စာတမ်းပြီးဆုံးမှုကို စစ်ဆေးပါ။ (OM အရ)

- မျက်နှာပိုး (အပိုး)
- ဗဟိုကတ်
- ကျေးရွာအခြေခံ Data
- PSA အကျဉ်းချုပ်နှင့် PRA လုပ်ငန်းစဉ်
- အမျိုးသား/အမျိုးသမီးအဖွဲ့များ၏ အခက်အခဲများ
- ကျေးရွာအဖွဲ့မှန်းချက် (အဖွဲ့အဖွဲ့ချုပ်ရလဒ်)
- အမျိုးသား/အမျိုးသမီးအဖွဲ့များသဘောတူထားသည့် နောင်လေးနှစ်အတွက် ဦးစားပေးလုပ်ငန်းများစာရင်း (အခြေခံအဆောက်အအုံ၊ အသက်မွေးမှု၊ ပညာရေး လူမှုရေးထိန်းသိမ်းမှု...)

နောက်ထက်တွဲများ-

- လူမှုရေးအကဲဖြတ်မှု စာရွက်စာတမ်းခေါက်စုံနှင့် PRA လုပ်ငန်းစဉ် (ဖြစ်နိုင်လျှင်)၊ ဖြည့်ပုံများ၊ ပိရမစ်၊ စည်းစိမ်ပိုင်ဆိုင်မှုအဆင့်၊ venn ပုံ...
- ကျေးရွာစီမံကိန်းရေးဆွဲရေးအစည်းအဝေးမိတ္တူ
- ကျေးရွာ၏အချက်အလက် (PC 1 ပုံစံ)
- ကျေးရွာအဖွဲ့မှန်းချက်

(၂) လူမှုရေးအကဲဖြတ်မှုအရည်အသွေးနှင့် VDP စစ်ဆေးပါ။

- VDP တွင်ပါဝင်သောဦးရေ (အမျိုးသား/အမျိုးသမီး)-
- လူမှုရေးအကဲဖြတ်မှုအရည်အသွေးနှင့် VDP အတွက် ရက်ပေါင်း-
- PRA ပစ္စည်းများ အသုံးပြုသည့် အခရအတွက်-
- ပါဝင်သောဦးရေနှင့် လုပ်ငန်းများ မှတ်တမ်းတင်ခြင်း (အစည်းအဝေးမှတ်တမ်း အဖွဲ့ခေါက်စုံ၊ တိုင်းရင်းသားအနည်းစုနှင့် ထိခိုက်လွယ်သော အဖွဲ့များ)
 - အလွန်ကောင်း
 - ကောင်း
 - ညံ့
- လုပ်ငန်းများ မှတ်တမ်းတင်ခြင်းနှင့် အမျိုးသမီးအဖွဲ့အစည်းအဝေး၏ရလဒ် အားပံ့ခြင်းပေးထားသလား။
 - ရှိ
 - မရှိ
- စီမံကိန်းအခရအတွက် (အမျိုးသား/အမျိုးသမီးရွေးချယ်မှုအခရအတွက်)-
- PRAနှင့်သက်ဆိုင်သောအခြား စီမံကိန်းအခရအတွက် (အမျိုးသား/အမျိုးသမီးရွေးချယ်မှုအခရအတွက်)-