

ပြည်ထောင်စုသမ္မတ မြန်မာနိုင်ငံတော်အစိုးရ  
စိုက်ပျိုးရေး၊ မွေးမြူရေးနှင့် ဆည်မြောင်းဝန်ကြီးဌာန  
ကျေးလက်ဒေသဖွံ့ဖြိုးတိုးတတ်ရေးဦးစီးဌာန  
ဗန်းမောက်မြို့နယ်



လူထုဗဟိုပြုစီမံကိန်း

National Community Driven Development Project  
(NCDDP)



ကျေးရွာဖွံ့ဖြိုးရေးအစီအစဉ်

Village Development Plan (VDP)

လက်ဖံကျွင်ကျေးရွာ၊ ပင်ဟင်းခါးအုပ်စု

မာတိကာ

၁။ နိဒါန်း	၁
၂။ ကျေးရွာပြန်(တည်နေရာ)	၁
၃။ အုပ်စုတွင်ပါဝင်သောကျေးရွာစာရင်း	၂
၄။ ကျေးရွာအခြေခံအချက်အလက်များ(ကျေးရွာသမိုင်းကြောင်း)	၃-၇
၅။ လူထုပူးပေါင်းပါဝင်သော လူမှုဆန်းစစ်ခြင်းနှင့် အကဲဖြတ်ခြင်း လုပ်ငန်းစဉ် (PRA)အကျဉ်းချုပ်ဖော်ပြချက်	၈-၂၃
၆။ ကျေးရွာဖွံ့ဖြိုးရေးအစီအစဉ်အတွက်အသုံးပြုခဲ့သော PRA tools များနှင့်တစ်ခုချင်းစီအတွက် သုံးသပ်ချက်များ	၈-၂၃
၇။ ကျေးရွာကော်မတီရွေးချယ်ခြင်းနှင့်ကျေးရွာဖွံ့ဖြိုးရေး အစီအစဉ်ဆောင်ရွက်မှုမှတ်တမ်းဇယားများ	၂၄-၂၆
၈။ ကျေးရွာအချက်အလက်(ပုံစံ - ၁)	၂၇-၃၁
၉။ စီမံကိန်းစတင်ဝန်အချိန်ဖော်ပြချက်(ပုံစံ - ၂)	၃၂-၃၅
၁၀။ ကျေးရွာဖွံ့ဖြိုးရေးဦးစားပေးအစီအစဉ်(ပုံစံ - ၃)	၃၆-၃၉
၁၀။ ကျေးရွာအုပ်စု စီမံကိန်းလုပ်ငန်းရွေးချယ်ခြင်း(ပုံစံ - ၄)	၄၀-၄၃
၁၂။ အစဉ်အစားမှတ်တမ်းများ	၄၄-၅၁
၁၃။ ကဏ္ဍအလိုက်ဦးစားပေးဖွံ့ဖြိုးရေးလုပ်ငန်းစဉ်များ	၅၂-၅၃

# ဝန်းမောက်မြို့နယ်မြေပုံ

ကသာခရိုင် ၊ ဝန်းမောက်မြို့နယ်အတွင်း ရှိသည့် ကျေးရွာများ  
တည်နေရာပြမြေပုံ

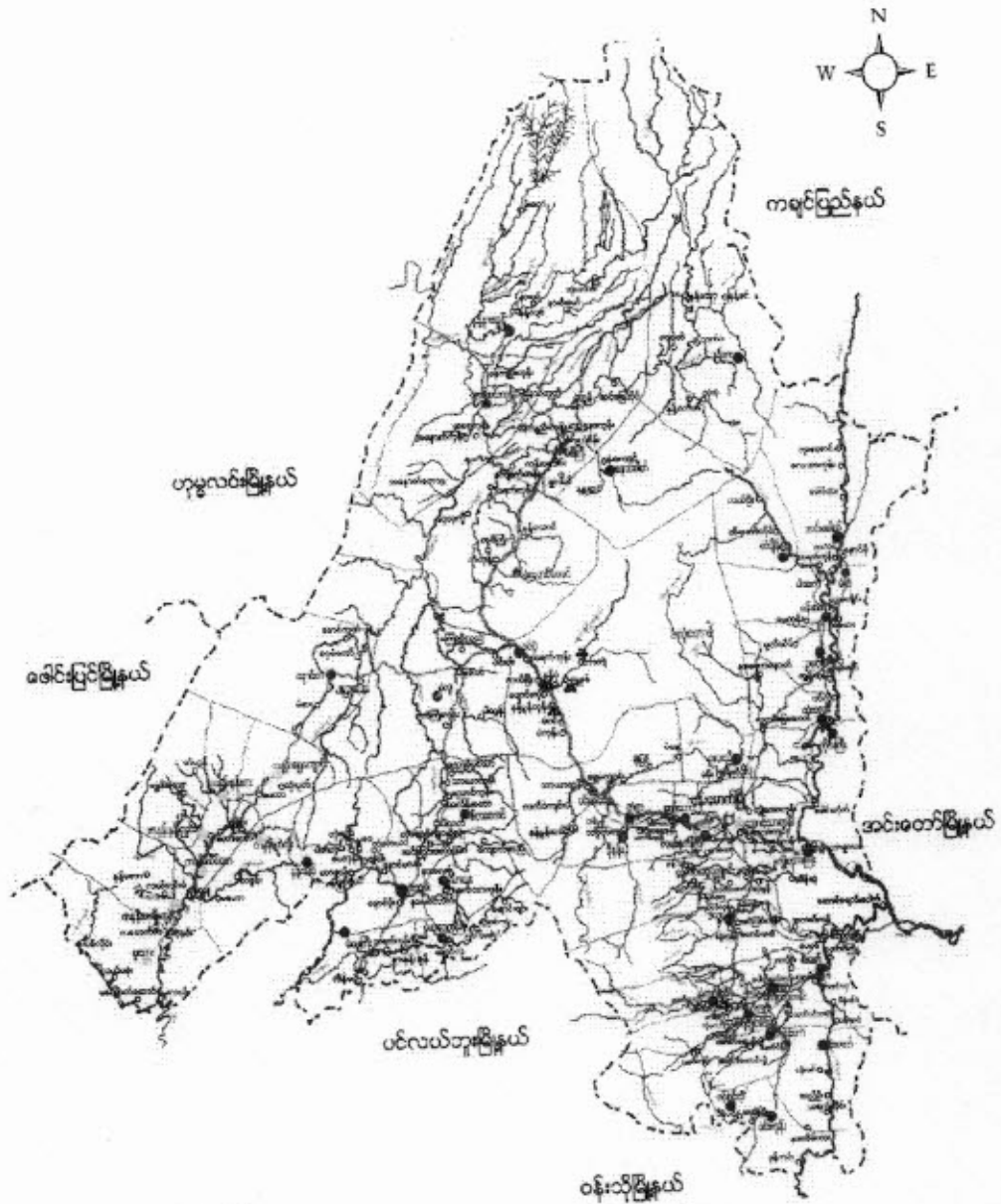

- ရည်ညွှန်းချက်**
- |                    |           |                                       |
|--------------------|-----------|---------------------------------------|
| မြို့နယ် နယ်နိမိတ် | - - - - - | ● ချမ်းလူမျိုးအုပ်စုများ              |
| ချောင်း/မြစ်       | - - - - - | ● ချမ်းလူမျိုး၊ ဗမာလူမျိုးရှိအုပ်စု   |
| ကား/လှည်းလမ်း      | - - - - - | ● ချမ်းလူမျိုး၊ ကချင်လူမျိုးရှိအုပ်စု |
| မြို့/ကျေးရွာ      | - ■ ■     | ● ကချင်လူမျိုးအုပ်စု                  |
|                    |           | ● ကချင်လူမျိုးအုပ်စုများ              |

ကျေးဇူးတင်မှုတွင် ပါဝင်သော ကျေးဇူးများစာရင်း

- ၂၁) ပဏ္ဍိတဘွဲ့ ကျေးဇူး
- ၂၂) နိုင်ငံရေးဝါဒ ကျေးဇူး
- ၂၃) ငယ်ပညာကျေးဇူး ကျေးဇူး
- ၂၄) သာယာကျေးဇူး ကျေးဇူး
- ၂၅) ဓမ္မကျေးဇူး ကျေးဇူး
- ၂၆) နိဗ္ဗာန် ကျေးဇူး
- ၂၇) ပဲခူး ကျေးဇူး

ကျေးဇူးတင်ခြင်း အကျဉ်း

ထက်ပိုကျွမ်းကျင်သူများသည် နှိုးဆော်ပေးခြင်းဖြင့် ခွဲထွက်လာသော ဂြိုဟ်များ  
ဖြစ်ပါသည်။ ဖွဲ့စည်းသော နှစ်ပေါင်း ၂၀၀ ကျော်ခန့်မှ စတင်ကာ တည်ဆောက်ခဲ့ခြင်း  
ဖြစ်သည်။ ထက်ပိုကျွမ်းကျင်သူများသည် မိုးမောက်ကြီးမှ ၁၂ မိုင်ခန့်အေးဇွဲ ဖုံး  
အောက်-မင်္ဂလာ ကားပမ်းမကြီး ကြောက်ဘက် (၂) မိုင်အကွာ စတင်တည်ဆောက်  
ကြားကွပ် တည်ရှိသည်။ မိမိအဖွဲ့ (၁၈) ဦးပါရှိပြီး ဖွဲ့စည်း (၁၉၀၀) ကျော်  
နေထိုင်သော ဂြိုဟ်ဖွဲ့စည်းမှုဖြစ်သည်။ ကမ္ဘာ့ပျက်စီးမှုများ နေထိုင်သော ကျေး  
ဇူးတင်ဖြစ်သည်။

ထက်ပိုကျွမ်းကျင်သူများသည် ထပ်ပေါင်းဆက်သွယ်ရေး အဖွဲ့အစည်းအား  
ကျေးဇူး ဖြစ်ပါသည်။ စတင်တည်ဆောက်ခြင်း၊ စတင်ကျဆင်းသောပျက်စီးမှု  
ခြင်းကြောင့် မိုးတွင်း သွားလာရေးမှာ အဖွဲ့အစည်းပါရှိသည်။ ဖယ်ထုတ်ပျက်စီး  
ရေးပျက်စီးမှုကို အဓိကပျက်စီးမှု ဖြစ်သည်။ ဆီးရီးများ ပြုပြင်ခြင်းဖြင့် တွင်  
မြေပုံများကို စိုက်ပျိုးခြင်းဖြစ်သည်။ ထပ်ပေါင်းဆက်သွယ်ရေး အဖွဲ့အစည်းကြောင့် ဂြိုဟ်  
ပေါ် သီးနှံများ စားသုံးမှုမှာ မဖြစ်ထွန်းသောကြောင့် ထိုစဉ် အဓိကအဖွဲ့များ  
တည်ရှိပါသည်။

ကျေးရွာတွင်းရှိ စုစုပေါင်းအိမ်ထောင်စု နှင့် လူဦးရေ

အိမ်ထောင်စု	ကျား	မ	စုစုပေါင်း
၁၈	၅၁	၅၆	၁၀၇

လူနည်းစုလူမျိုးစုအိမ်ထောင်စု

အမျိုးအစား	အိမ်ထောင်စု	ကျား	မ	စုစုပေါင်း
-	-	-	-	-

ထိခိုက်လွယ်အုပ်စု

ထိခိုက်လွယ်အုပ်စု	အိမ်ထောင်စု	ကျား	မ	စုစုပေါင်း
သက်ကြီးရွယ်အို	-	-	-	-
အမျိုးသမီးဦးဆောင်	၇	၁၆	၁၄	၃၀
မသန်စွမ်း	-	-	-	-
မြေယာမဲ့	၃	၅	၆	၁၁

ကျေးရွာရှိအခြေခံ အဆောက်အအုံများ

ပညာရေး	ခြစ်ပါ	ကျန်းမာရေး	ခြစ်ပါ	ဘာသာရေး	ခြစ်ပါ
အထက်တန်းကျောင်း		ဆေးရုံ		ဘုရား/စေတီ	✓
အလယ်တန်းကျောင်း		ကျန်းမာရေးဌာန		ဘုန်းကြီးကျောင်း	✓
မူလတန်းကျောင်း	✓	ကျန်းမာရေးဌာနခွဲ		ဟိန္ဒူဘုရားကျောင်း	
မူကြိုကျောင်း		ဆေးခန်း		ခရစ်ယာန်ဘုရားကျောင်း	
အခြား		အခြား	✓	ဗလီ	
မှတ်ချက်		မှတ်ချက်		မှတ်ချက်	

အဓိကစီးပွားရေးလုပ်ငန်းများ

စိုက်ပျိုးရေး	မွေးမြူရေး	အသေးစားစီးပွားရေး	အခြား
စပါး	ဣန္ဒြေ	စပါးကြိတ်ခက	လက်လှူလက်ခံ
ပဲစာမျိုးမျိုး	ဝက်		ရွှေ၊ ဖြူစား၊ စာပု
ဒုမ့်	ကျွဲ		
	နွား		

ကျေးရွာတွင်းအဓိက ပိုင်ဆိုင်မှုများ

ကျေးရွာပိုင်ဆိုင်မှုများ	စိုက်ပျိုးရေး	စားကျက်မြေ	သစ်တောမြေ	သဲ/ကျောက်ရရှိမှု	ရေတွင်း/ရေကန်	စက်ရေကန်
အရေအတွက်	၄၅	-	-	၅	၁	-
ကျေးရွာပိုင်ဆိုင်မှုများ	ကား	ထော်လာဂျီ	စပါးကြိတ်စက်	ရွှေလှေ့စက်	ပဲခွဲစက်	ဈေးဆိုင်
အရေအတွက်	-	-	၁	-	-	-

ကျေးရွာအတွင်းအခြားပိုင်ဆိုင်မှုများ

ကျေးရွာပိုင်ဆိုင်မှုများ	ရေတင်စက်	ထွန်	ထယ်	ကျွဲ	နွား
အရေအတွက်	-	၂၂	၂၂	၇	၁၁၇
ကျေးရွာပိုင်ဆိုင်မှုများ	ဝက်	ဆိုင်ကယ်	ကျွမ်းကျင်လုပ်သား	လုပ်သား	လယ်ထွန်စက်
အရေအတွက်	၁၆	၇	၁၂	-	၁

အခြားကျေးရွာရှိအသုံးပြုနိုင်သော အရင်းအမြစ်/အချက်အလက်များ

အရင်းအမြစ်	ဆေးခန်း	အလက/အထက	ဈေး	ကျွမ်းကျင်လုပ်သား	လုပ်သား	မြေတူးစက်	လမ်းကြိုစက်
အရေအတွက်	-	-	-	၂	-	-	-

ကျေးရွာတွင်းရှိ စုစုပေါင်းအိမ်ထောင်စုနှင့် လူဦးရေ

အိမ်ထောင်စု	ကျား	မ	စုစုပေါင်း
၁၈	၅၆	၅၈	၁၁၄

လူနည်းစု လူမျိုးစု အိမ်ထောင်စု

အိမ်ထောင်စု	ကျား	မ	စုစုပေါင်း
၁	၃	၁	၄

ထိခိုက်လွယ်အုပ်စု

ထိခိုက်လွယ်အိမ်ထောင်စု	အိမ်ထောင်စု	ကျား	မ	စုစုပေါင်း
သက်ကြီးရွယ်အို	၅	၃၁	၄	၅
အမျိုးသမီးဦးဆောင်	၈	၁၇	၁၆	၃၃
မသန်စွမ်း	-	-	-	-
မြေယာမဲ့	၂	၃၆	၇	၃၃

ကျေးရွာရှိအခြေခံ အဆောက်အအုံများ

ပညာရေး	ခြံစိပ်ပါ	ကျန်းမာရေး	ခြံစိပ်ပါ	ဘာသာရေး	ခြံစိပ်ပါ
အထက်တန်းကျောင်း		ဆေးရုံး		ဘုရား၊ ဇေတီ	h
အလယ်တန်းကျောင်း		ကျန်းမာရေးဌာန		ဘုန်းကြီးကျောင်း	h
မူလတန်းကျောင်း	✓	ကျန်းမာရေးဌာနခွဲ		ဟိန္ဒူဘုရားကျောင်း	
မူကြိုကျောင်း	✓	ဆေးခန်း		ခရစ်ယန်ဘုရားကျောင်း	
အခြား		အခြား		ဗလီ	
မှတ်ချက်		မှတ်ချက်	ကျား/မ	မှတ်ချက်	



အဓိက စီးပွားရေးလုပ်ငန်းများ

စိုက်ပျိုးရေး	မွေးမြူရေး	အသေးစားစီးပွားရေး	အခြား
စပါး	ကြက်	စပါးကြီးစက်	ဗဟိုဗဟိုလက်ရွေးစင်
ပဲစားများ	ဝက်	လယ်ယာစက်	ရွှေမြေစက် စက်
အုတ်	ကျွဲ		
မုန့်	နွား		

ကျေးရွာတွင်းအဓိက ပိုင်ဆိုင်မှုများ

ကျေးရွာပိုင်ဆိုင်မှုများ	စိုက်ပျိုးရေး	စားကျက်မြေ	သစ်တောမြေ	သဲကျောက်ရရှိမှု	ရေတွင်းရေကန်	စက်ရေကန်
အရေအတွက်	၅၀			၅	၁	
ကျေးရွာပိုင်ဆိုင်မှုများ	ကား	ထော်လာဂျီ	စပါးကြိုတ်စက်	ချွေလှေ့စက်	ပဲခွဲစက်	ဈေးဆိုင်
အရေအတွက်	-	-	၅	-	-	-

ကျေးရွာအတွင်း အခြားပိုင်ဆိုင်မှုများ

ကျေးရွာပိုင်ဆိုင်မှုများ	ရေတင်စက်	ထွန်	ထယ်	ကျွဲ	နွား
ရေအတွက်	၂	၁၆	၁၆	-	၆၂
ကျေးရွာပိုင်ဆိုင်မှုများ	ဝက်	ဆိုင်ကယ်	ကျွမ်းကျင်လုပ်သား	လုပ်သား	လယ်ထွန်စက်
အရေအတွက်	၂၃	၉	၁	၅	၃

အခြားကျေးရွာရှိ အသုံးပြုနိုင်သော အရင်းအမြစ်အချက်အလက်များ

အရင်းအမြစ်	ဆေးခန်း	အလကအထက	ဈေး	ကျွမ်းကျင်လုပ်သား	လုပ်သား	မြေတူးစက်	လက်ကြိတ်စက်
အရေအတွက်	-	-	-	၁	၅	-	-

မြို့များ ဆက်သွယ်ရေးကြေးပုံ (လက်ပံကျွန်းကျေးရွာ) ၇က်စုံ - ၈.၁.၂၀၁၇

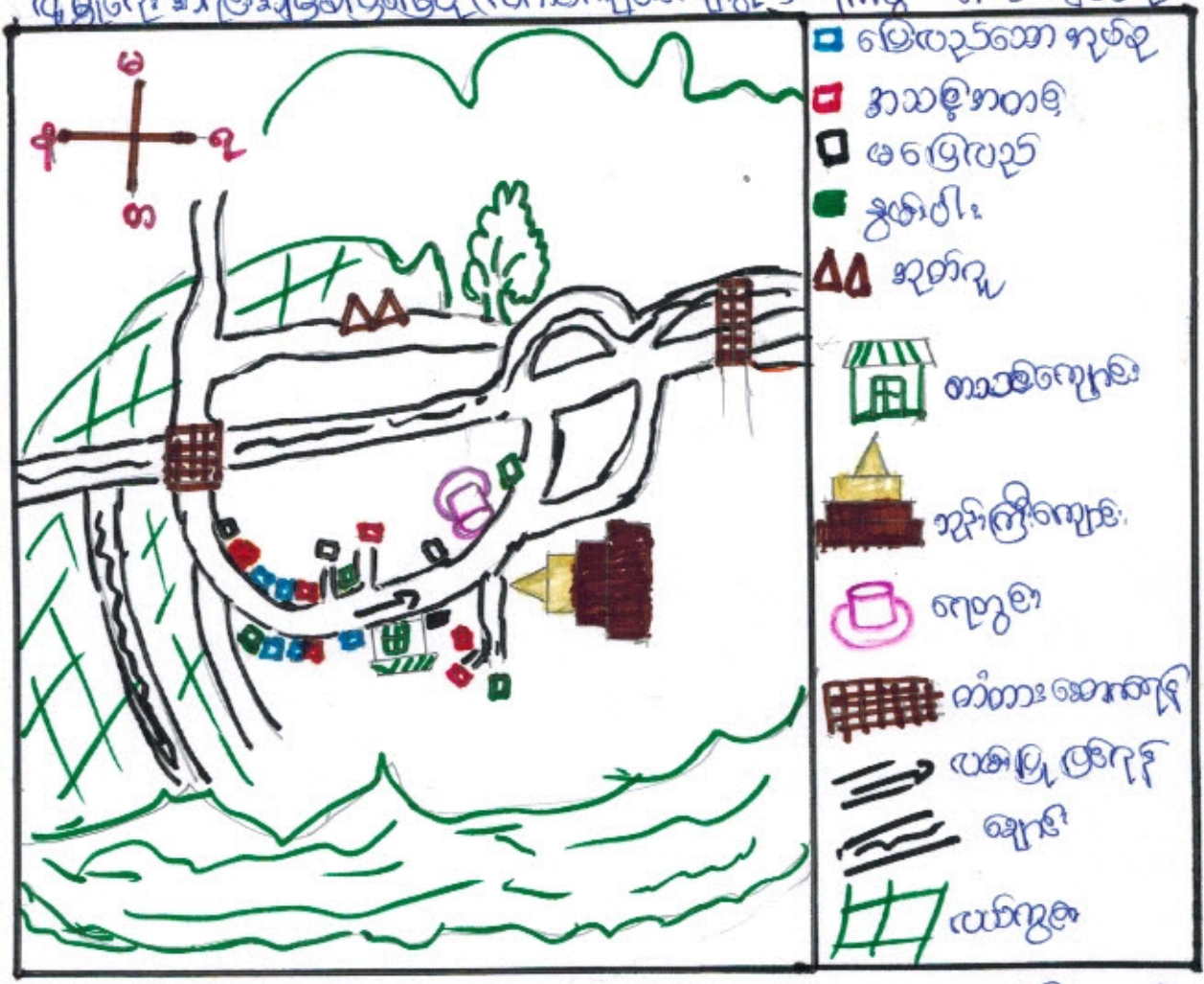

ပေါင်ဆိုင်ဆွေးနွေးသူများ (၁၃)၊ ၆ (၂၀)၊ ဦးဆောင်ဆွေးနွေးသူ - ဦးအောင်ဦး  
ဆုံးသတ်ချက်

လက်ပံကျွန်းကျေးရွာ၏ ကုန်ပစ္စည်းများဖြင့် မြို့ရွာ၊ ကျေးရွာများ  
 (၄)မျိုးရှိပြီး ထိုအချက်များသည် ကျေးရွာတွင် ကမ်းလှမ်းတစ်ခုထိုင်ကြသည်၊  
 ရှမ်း၊ ကချင်ပြည်နယ်များနှင့် ဖြစ်ပြီး လက်ပံကျွန်းကျွန်း ကမ်းလှမ်းတစ်ခု  
 သည်။ ဤ၊ နှစ်၊ ကြမ်း၊ ဝက်တို့ကိုလည်း မွေးမြူကြပါသည်။

ကျေးရွာရှိ ရွာတွင်းလမ်းများမှာ ကြေးသားလမ်းများဖြစ်သည်။  
 ရွာတွင်းလမ်းများနှင့် အခြားသို့ သွားရောက်သော လမ်းများသည် ကြေးသား  
 လမ်း၊ ကောင်းစက်လမ်းများ ဖြစ်ကြပါသည်။ ထို့ကြောင့် မြို့ရွာသို့

သွားရ ၊ လာရ အလွန်ခက်ခဲသော ကျေးဇူးတင်ပါသည်။ ဤကွဲ ချွေးစိမ့်သော  
ကြောင့် ဇိုးအလွန်များသော ခင်မိ အခြားကျေးဇူးတင်သွား၍ မရသည့်ကတည်းက  
လမ်းပန်းဆက်သွယ်ရေး အလွန်ခက်ခဲပါသည်။

လမ်းပန်းဆက်သွယ်ရေး ဆက်မပြတ်ကြောင့် ဖျားဖာရောဂါကပ်ရသူများကို  
လည်း တွေ့ကြုံနေရပါသည်။ ကလေးမွေးဖွားခြင်းကတည်းက ကျေးဇူးတင်ကုသားဖွဲ့  
ဆက်မပြတ်သော်လည်း လမ်းပန်းဆက်သွယ်ရေး အခက်အခဲကြောင့် ဆေးဝါးဖြင့်  
ခွဲလှဲထောက်ပံ့မှုမရှိပေ။ ခင်မိက ဆေးကုသမှုခံယူခြင်းကို ဂရုပြု ပြုသင့်နေသေး  
သော ပရိယာဇ်ခံကျေးဇူးတင် ကျေးဇူးတင်ဆေးပေးဖို့ သွားရောက်၍ ဆေးကုသ  
မှုခံယူရပါသည်။

ကျေးဇူးတင်မှုအားဖြင့် ကျေနပ်ပါသည်။ နန့်မွှားခေါင်းဖြင့် လက်ပံကျွတ်  
နှစ်ပြားခေါင်း ကာလုံးဖြင့်ဖြင့်ဖြင့်သည် ကျေနပ်သော ကျေးဇူးတင်မှုများကတည်းက  
သန့်ရှင်းသော ဆေးကုသ်ရ အခက်အခဲရှိပါသည်။ အလယ်တန်းနှင့် အထက်တန်း  
ကျောင်းသူ၊ ကျောင်းသားများသည် ဂရုပြု ပြုသင့်နေသေးသော ပရိယာဇ်ခံကျွတ်  
သွားရောက် ပညာသင်ယူနေကြပါသည်။ ခေါင်းများခြားထားခြင်း၊ ခေါင်းကျ  
ချွေးများရှိခြင်းကြောင့် ဇိုးကပ်ကတည်းက သွားလေးများ ဖျားစွာမှ အခက်  
အခဲ ရှိပါသည်။

ကျေးဇူးတင်မှုအားဖြင့် ကတည်းက တွေ့ရတစ်ခုသာရှိပါသည်။ ရှေးများ  
ကြည့်လေ့ရှိသော်လည်း ခင်မိအကူများ မရှိပါ။ သုံးရကတည်းက ယခုအခါ  
ဇင့်ဇင့်တူ သွယ်တိုင်းထားပါသည်။

လက်ပံကျွတ်ကျေးဇူးတင်မှုအားဖြင့် ကတည်းက အခက်အခဲများ ဖြစ်ပြီးဖြစ်သော်  
သော်လည်း ယခုအခါကတည်းက ကျေးဇူးတင်မှုအားဖြင့် ကတည်းက အခက်အခဲများ  
ရပါစေမိခြင်း လက်ပံကျွတ်ကြည့်ရာ ကျေးဇူးတင်မှုအားဖြင့် ကတည်းက ကျေးဇူးတင်မှုအားဖြင့်

ဥစ္စာရေးရာပုံစံဆိုင်ရာ မြေပုံစံစာရွက် (ထက်ပံ့ကျင့်ကျေးဇူးပြုပါ)

၈.၁၀.၂၀၁၇

အမျိုးအစား	သတ်မှတ်ချက်	အရေအတွက်	ရာခိုင်နှုန်း
မြေပုံစံစာရွက်	ထွက်ခွာ၊ ခေါင်းကြိတ်ခွာ၊ ဆီခါပျဉ်ခွာ ပျဉ်ခွာ၊ သွပ်ဇိမ်း၊ လယ်	၅	၂၆
အာရုံစာ တစ်ခုစာ	လယ်၊ ခါး၊ ပျဉ်ခွာ၊ သွပ်ဇိမ်း	၆	၃၂
မမြေပုံစံစာရွက်	လယ်၊ ခါး၊ ထင်ရှား၊ သက်ကယ်ဇိမ်း	၄	၂၀
မွှေးပါးစာ ကွက်	ခါး၊ ထင်ရှား၊ သက်ကယ်ဇိမ်း (ရိုးဇိမ်း) ထက်လှုပ်လှန်ခွာ	၄	၂၀
<b>စုစုပေါင်း</b>		<b>၂၉</b>	<b>၁၀၀%</b>

ပုံစံစာရွက်စာတမ်း (၂၅)၊ (၁၀) ဦးဆောင်ရေးအဖွဲ့အစည်းမှ ထုတ်  
သွင်းသတ်ချက်

ထက်ပံ့ကျင့်ကျေးဇူးပြုပါက ဥစ္စာရေးရာပုံစံဆိုင်ရာ မြေပုံစံစာရွက် အစဉ် (၄)ဆင့်  
သတ်မှတ်ပါသည်။ မြေပုံစံစာရွက်၊ အာရုံစာတစ်ခုစာ၊ မမြေပုံစံစာရွက်  
စာရွက်၊ မွှေးပါးစာ ကွက် ဟူ၍ ဖြစ်သည်။ မြေပုံစံစာရွက်  
စာရွက် ၂၇. ၇၈ ရာခိုင်နှုန်း၊ အာရုံစာတစ်ခုစာ စာရွက် ၃၂. ၃၂ ရာခိုင်နှုန်း၊  
မမြေပုံစံစာရွက် စာရွက် ၂၀. ၆၇ ရာခိုင်နှုန်း၊ မွှေးပါးစာ ကွက် စာရွက်  
၂၀. ၂၀ ရာခိုင်နှုန်း ဖြစ်သည်ကို တွေ့ရပါသည်။

ကုသိုလ်ရေး (လက်ပံကုသိုလ်ရေး)

၇က်စွဲ - ၈.၁.၂၀၁၇

အကြောင်းအရာ	အစောပိုင်း	အလယ်	အနီး	အနီး	အနီး	အနီး	အနီး	အနီး	အနီး	အနီး	အနီး	အနီး
စိုက်ပျိုးရေး				ပဲ	ပဲ		ပဲ	ပဲ	ပဲ	ပဲ	ပဲ	
ဆေးဝါးများ	ကျွမ်းကျင်မှု	ကျွမ်းကျင်မှု	ကျွမ်းကျင်မှု	ကျွမ်းကျင်မှု	ကျွမ်းကျင်မှု	ကျွမ်းကျင်မှု	ကျွမ်းကျင်မှု	ကျွမ်းကျင်မှု	ကျွမ်းကျင်မှု	ကျွမ်းကျင်မှု	ကျွမ်းကျင်မှု	ကျွမ်းကျင်မှု
ကျန်းမာရေး												
ဝတ်စုံ												
အားကစား												
အာဟာရ												
ကုသိုလ်ရေး												
ပိုမို												

ဝါဝင်ဆွေးနွေးသူ - ကျား ( ၁၄ ) , မ ( ၁၈ ) , မိန်းမဆွေးနွေးသူ - မိန်းမဆွေးနွေးသူ - ခေါင်းစဉ်

သုံးသပ်ချက်

တစ်စုံတစ်ရာမျှ ကျန်းမာရေးကို ကျန်းမာရေးဖြည့်တင်းပေးရန်အတွက် အလုပ်အကိုင် နှင့် အားကစားများ ပြုလုပ်ပေးရန် အရေးကြီးပါသည်။ အထူးသဖြင့် အားကစားများ ပြုလုပ်ပေးခြင်းဖြင့် ကျန်းမာရေးကို ထိန်းသိမ်းနိုင်မည်။

ကျန်းမာရေးကို ထိန်းသိမ်းရန်အတွက် အလုပ်အကိုင် နှင့် အားကစားများ ပြုလုပ်ပေးရန် အရေးကြီးပါသည်။ အထူးသဖြင့် အားကစားများ ပြုလုပ်ပေးခြင်းဖြင့် ကျန်းမာရေးကို ထိန်းသိမ်းနိုင်မည်။

စိုးရှာသွားသောကြောင့် ယာယီလုပ်ငန်းပါသည်။ နယ်လုပ်ငန်း၊ ဝါဆိုလုပ်ငန်း၊ ခုတ်ကော်လုပ်ငန်းများတွင် ဝါဆိုလုပ်ငန်းများ ချိတ်ထားကြောင့် ဝေဖန် နာရည်ပေးပါသည်။  
ဝါဆို၊ ဝါခေါင်တွင် ကာသီဒုတိယကျမ်းကြောင့် ဝါခေါင်ကြောင့် ကျန်းမာရေးတွင် ဝမ်းပျက်၊ ဝမ်းအော့ရောဂါများ ဖြစ်တက်သည်။ တိဂါရွက်များ အတွက် တစ်ခါ၊ တစ်ခါတွင် ပျက်စီးသောကြောင့် နှာနာ၊ ပျားနာများ ဖြစ်တက်သည်။ ဝါဆိုလုပ်ငန်း၊ ဝါခေါင်လုပ်ငန်းတွင် ရေကြီး၊ မိုးကြီးများ ကျပြီး ရေကြီးတက်သည်။

ဝါခေါင်တစ်လလုံး ပြီးချိန်ဖြစ်သော ဇွန်လများတွင် အခြားဒေသများသို့ ဝှံ့ကျွတ်၊ ကျောက်တူး၊ လက်သမားလုပ်ငန်းများကို သွားရောက်လုပ်ကိုင်ကြပါသည်။ ဝှံ့ကျွတ်၊ အလုပ်လုပ်ကိုင်ရာတွင် တစ်ခါလမှသာ ဝှံ့ကျွတ်ဖြိုလှာပေးပါသည်။ ဝှံ့ကျွတ်၊ ကြက်၊ ဝက်တို့ကို တစ်ခါတစ်ခါ ခွေးမြူကြပါသည်။

တစ်ခါလတွင် သင်္ကြန်ဖွဲ့၊ ဝါခေါင်ကျွတ်လတွင် မိုးတိုင်းပွဲနှင့် ဆရာကျောင်းပွဲများကို ကျင်းပကြပါသည်။ တစ်ခါတစ်ခါ တစ်ခါလများတွင် အာသာရေပွဲများ ကျင်းပကြပါသည်။ အချို့သော ကလေးများတွင် ကာသီဒုတိယ ပွဲများရှိ သော်လည်း ခြံ၊ ခြံသစ် ကျင်းပပေးမရှိပါသည်။

ကျား - မ ကဏ္ဍ သုံး သင်္ဘော

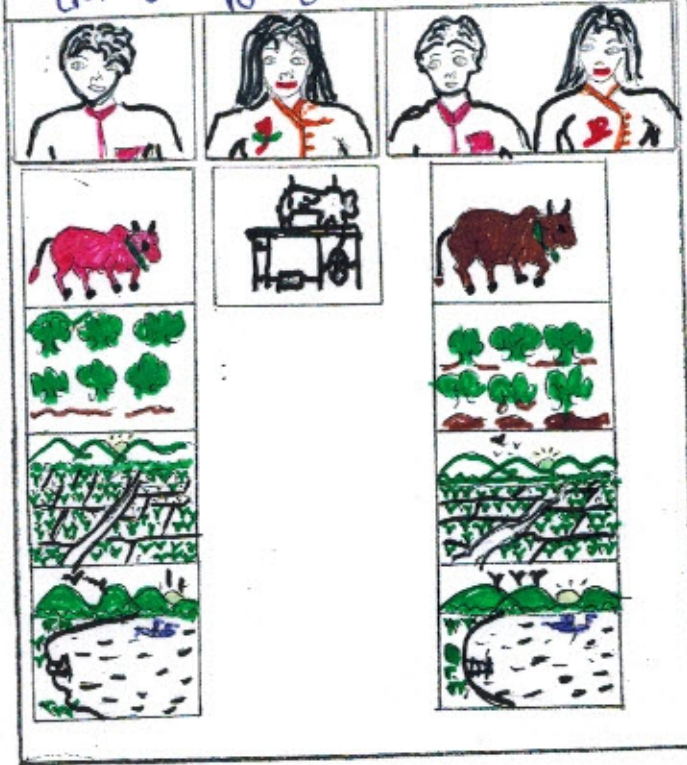

ဂ. ဝ. ၂၀၁၇

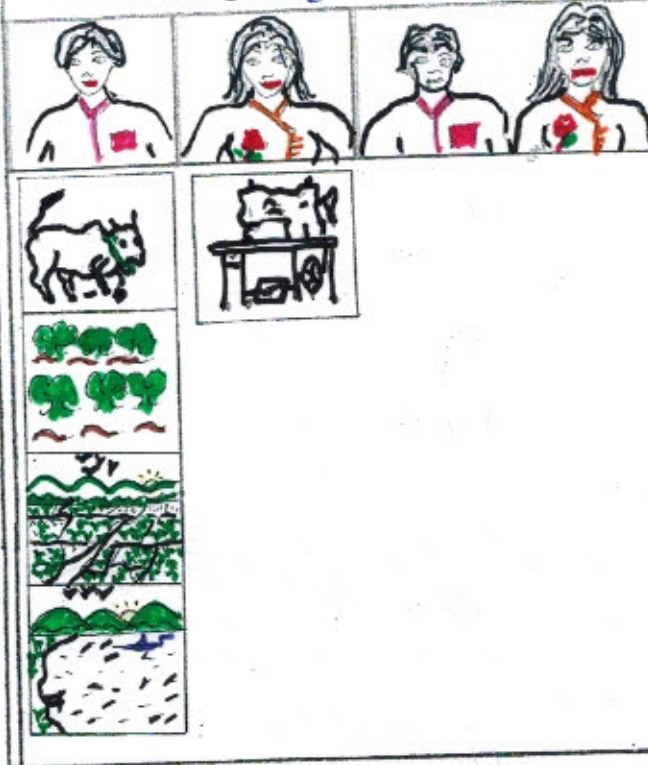

ဦးဆောင်ဆွေးနွေးသူ - ဦးဆောင်ပြီး  
သုံးသပ်ချက် - ဒေါ်မိနိုး

ပါဝင်ဆွေးနွေးသူ ကျား ၃ ယောက်၊ မ ၂ ယောက်

အပ်ချုပ်ခက်၊ ယက္ကန်းစင်စသော ပစ္စည်းများကို အမျိုးသမီးများကအဓိက  
သုံးကြသည်။ ကျွဲ၊ နွား၊ ဘစ်တော၊ လယ်ပဲ၊ ချောင်း၊ မြောင်းများကို အမျိုးသားများက  
ပိုမိုအသုံးပြုပြီး အမျိုးသမီးများအနေဖြင့် သုံးစွဲမှု အားနည်းနေသည်။  
အိမ်တစ်အိမ်တွင်ရှိသော ပစ္စည်းများ (ဥပမာ - ကျွဲ၊ နွား၊ တွန်တက်၊ စပါး၊  
လယ်ပဲ၊ အိမ်၊ မြေယာ) အများစုကို အမျိုးသားများသာ ထိန်းချုပ်ပြီး စီမံခန့်ခွဲနေ  
သည်ကို တွေ့ရသည်။ အမျိုးသမီးများအနေဖြင့် ကုလိပ်ပိုင် ထိန်းချုပ်ပိုင်ခွင့်၊ သုံးဖြတ်  
ပိုင်ခွင့် ရရှိမှု၊ ဦးဆောင်၍ လုပ်ကိုင်မှု ရရှိသည်ကို တွေ့ရသည်။  
အမျိုးသမီးများသည် အမျိုးသားများနည်းတူ ပိုင်ဆိုင်ခွင့်၊ ထိန်းချုပ်  
ပိုင်ခွင့်၊ သုံးဖြတ်ချက် ရယူပိုင်ခွင့်များရရှိရန် အခွင့်အရေးများ ပိုမိုပေးပြီး တူညီ  
ပေးရန် လိုအပ်ပါသည်။

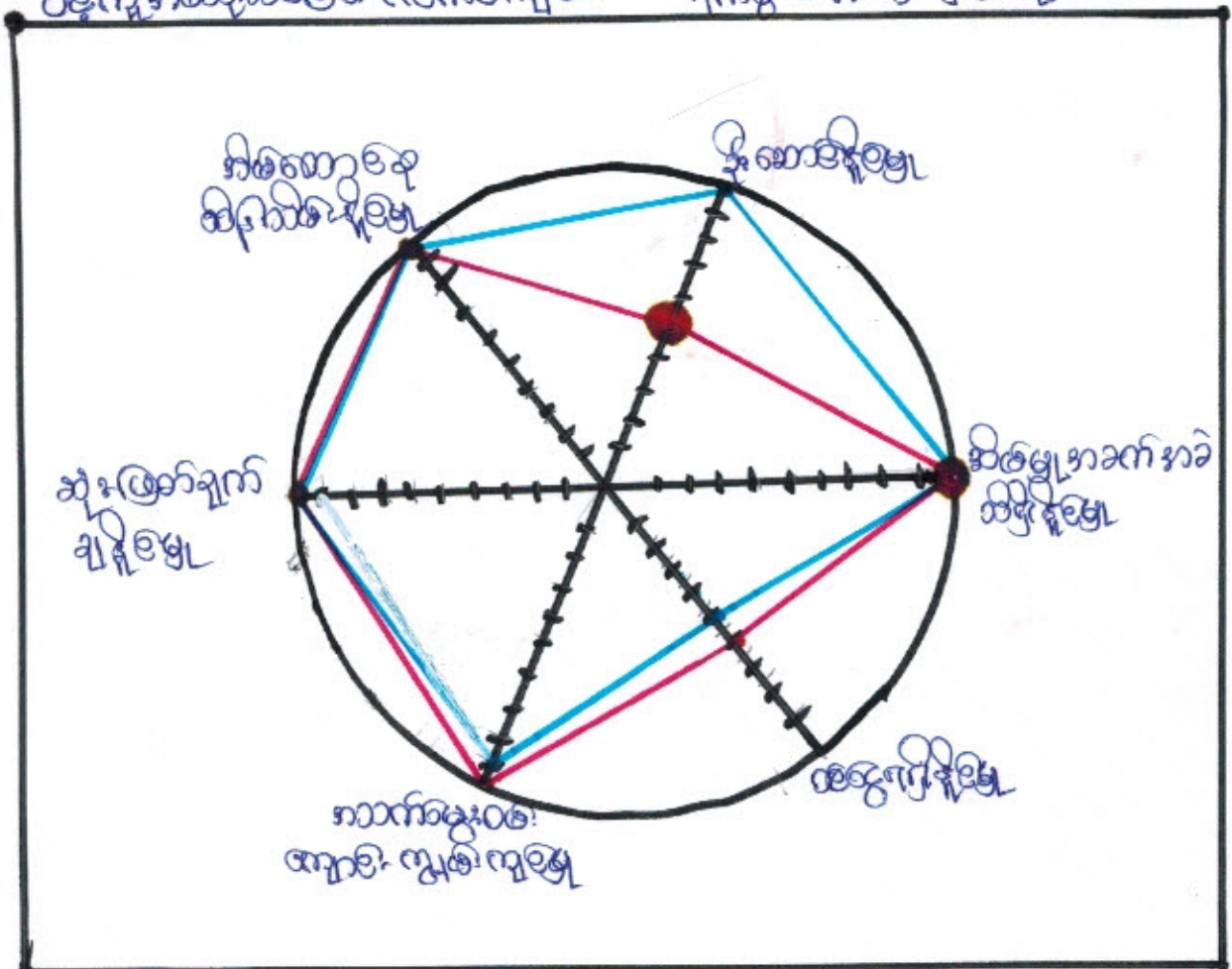

ပါလိဝေဒကုမ္ပဏီလီမိတက် (၁၂) ' ၈ (၁၀)

ဒွိကောဓကုမ္ပဏီလီမိတက်  
- ခေါ်ဝေါ်ကုန်

သုံးသပ်ချက်

အမျိုးသမီးနှင့် အမျိုးသားများ တန်းတူအခွင့်အရေးရရှိဖို့ကို သိပ္ပံနည်းကျ ဆင်ခြင်စိစစ်ပြီး နောက်ပိုင်းတွင် အမျိုးသမီးများ အကျိုးရှိစေရန် ဖြစ်ပေါ်စေရန် ဖြစ်သည်။ ဤသုံးသပ်ချက်ကို ကြည့်ခြင်းဖြင့် ခါမိကောဓပုဂ္ဂိုလ်များ၊ ခါမိမ္မုဒါနာဓကံအခါဝိပဿနာပုဂ္ဂိုလ်များ၊ ဆုံးဖြတ်ချက်ချပုဂ္ဂိုလ်များကို အမျိုးသားနှင့် အမျိုးသမီး တန်းတူဒွိကောဓပုဂ္ဂိုလ်များအဖြစ် ခွဲခြားနိုင်သည်။ အသက်အမွေဝမ်း ကျောင်း ကျွမ်းကျင်ပုဂ္ဂိုလ်များ၊ ဝေဇ္ဇဂျာဏိပုဂ္ဂိုလ်များကို အမျိုးသမီးများက ဒွိကောဓပုဂ္ဂိုလ်များအဖြစ် ခွဲခြားနိုင်သည်။ အမျိုးသမီးများ ဒွိကောဓပုဂ္ဂိုလ်များအဖြစ် သတ်မှတ်ပေးရန် လက်တွေ့က ခေါ်ဝေါ်ပေးရန် လိုအပ်သည်။ အမျိုးသားနှင့် အမျိုးသမီး ပူးပေါင်းလက်တွေ့က ဖွဲ့စည်းခြင်းတို့ကိုလည်း အမျိုးသမီးများကို လုပ်ဆောင်ရန် လိုအပ်ပါသည်။





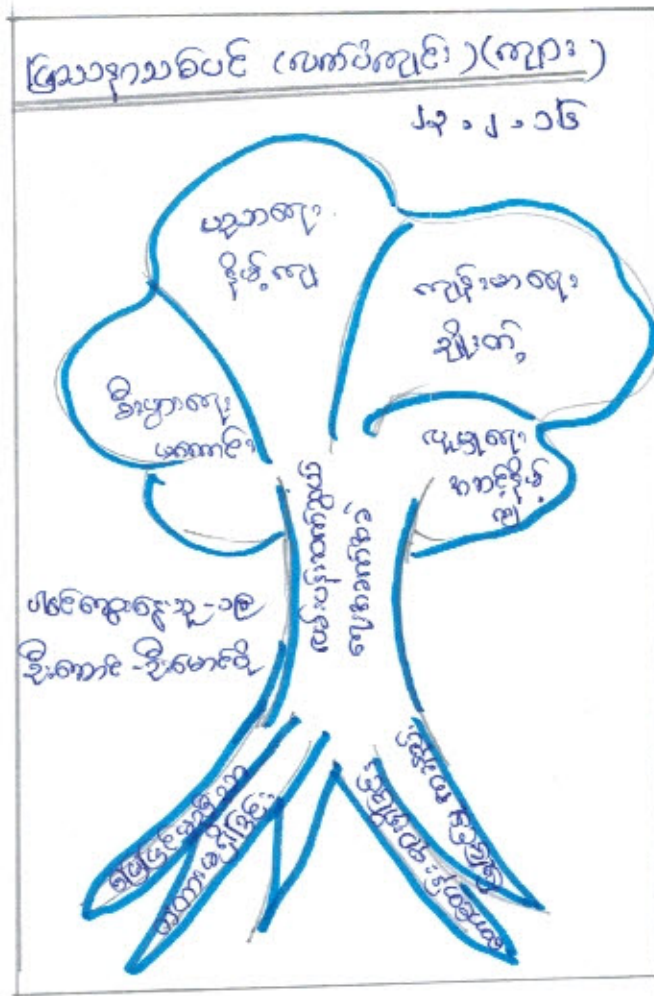

လက်ပံအပင်များ စားစက်ကန်  
ကဏ္ဍခွဲခြားခြင်း

- ၁။ ပျက်စီးနေသော စီးပွားရေးခြင်း
- ၂။ ကျန်းမာရေး ချိတ်ချေခြင်း
- ၃။ စီးပွားရေး မကောင်းခြင်း
- ၄။ ပျက်စီးနေသော ကမ္ဘာကြီးခြင်း
- ၅။

စာပျိုးသား

- ၁။ ပညာရေး ချိတ်ချေခြင်း
- ၂။ ကျန်းမာရေး ချိတ်ချေခြင်း
- ၃။ ပျက်စီးနေသော စီးပွားရေးခြင်း
- ၄။ စီးပွားရေး မကောင်းခြင်း

ဖြေရှင်းနည်းပေါင်း

- ၁။ စားစက်ကန် ဖြိုခွဲခြင်း
- ၂။ ကျန်းမာရေး ချိတ်ချေခြင်း | ကျန်းမာရေး ချိတ်ချေခြင်း

၁၀- အမျိုးသမီးများ တစ်ဦးလျှောက် ပြဿနာသစ်ပင်ပွင့်၊ ဖြေရှင်းနည်း

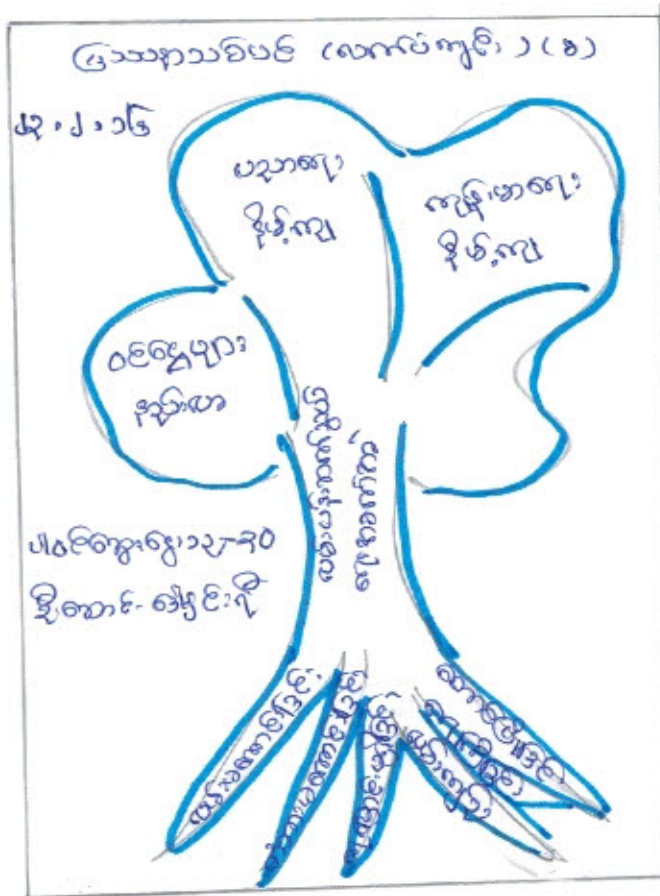

လမ်းပန်းဆက်သွယ်ရေးကဏ္ဍကဏ္ဍ

အကြောင်းအရာ

- ၁။ လမ်းမကောင်းခြင်း
- ၂။ တံတားမကောင်းခြင်း
- ၃။ ကျေးဇူးမရှိခြင်း
- ၄။ လမ်းများကျစ်ရှင်းခြင်း
- ၅။ ဆောင်းကျစ်ရှင်းခြင်း
- ၆။ စောင့်ရှောက်မှုမရှိခြင်း

ဖြေရှင်းနည်းလမ်း

- ၁။ လမ်း၊ တံတားများ ဖြူဖြူစိုစိုပေးခြင်း၊ ကျစ်ဆောက်ပေးခြင်း။
- ၂။ လမ်းစောင့်ရှောက်မှုများ ထောက်ပံ့ပေးခြင်း။

အကျိုးဆက်

- ၁။ ဝင်ရောက်မှုများ ပိုမိုဖြစ်ပေါ်ခြင်း
- ၂။ ပညာရေး နိုင်ငံရေး ကျန်းမာရေး
- ၃။ ကျန်းမာရေး နိုင်ငံရေး ကျန်းမာရေး

၄။ လူထုပူပေါင်းပါဝင်သော လူမှုဆန်းစစ်ခြင်းနှင့် အကဲဖြတ်ခြင်းလုပ်ငန်းစဉ်

(PSA/PRA) အကျဉ်းချုပ်

စဉ်	အကြောင်းအရာ	ရက်စွဲ	ဦးတည်အုပ်စု	တက်ရောက်သူ			အဓိက ဆွေးနွေးချက်များ
				ကျား	မ	ပေါင်း	
၁	ကျေးရွာလူမှုရေးပြန်ညွှန်းပုံ (social map/ Resource map)	၂၃.၂.၂၀၁၆	ပြေလည်သော အုပ်စု အလယ်အလတ်အုပ်စု မပြေလည်သော အုပ်စု	၉	၁၅	၂၄	အိမ်များ၊ အခြေခံအဆောက်အအုံများ၊ လမ်းပန်းဆက်သွယ်ရေး၊ လယ်ယာမြေများ၊ မြစ်ချောင်းများနှင့် တောတောင်များ
၂	လူမှုစီးပွားအဆင့်သတ်မှတ်ခြင်း (Wealth Ranking)	၂၃.၂.၂၀၁၆	ပြေလည်သော အုပ်စု အလယ်အလတ်အုပ်စု မပြေလည်သော အုပ်စု	၉	၁၅	၂၄	ကျေးရွာလူမှုစီးပွား၊ အုပ်စုများခွဲခြားသတ်မှတ်နိုင်ရေးအတွက် အခြေခံစံနှုန်းများသတ်မှတ်ခြင်း၊ ကျေးရွာသားများနှင့်အများသဘာဝတူသတ်မှတ်ခြင်း
၃	ရာသီခွင်ပြပြက္ခဒိန် (seasonal calendar)	၂၃.၂.၂၀၁၆	ပြေလည်သော အုပ်စု အလယ်အလတ်အုပ်စု မပြေလည်သော အုပ်စု	၉	၁၅	၂၄	ရာသီဥတု၊ စိုက်ပျိုးသီးနှံများ၊ ဝင်ငွေ၊ ရွှေ့ပြောင်းအလုပ်အကိုင်၊ သဘာဝဘေး၊ မွေးမြူရေး လုပ်ငန်းများနှင့် ပွဲတော်များ
၄	ပင့်ကူအိမ်ကွန်ယက် (Spider Web)	၂၃.၂.၂၀၁၆	ပြေလည်သော အုပ်စု အလယ်အလတ်အုပ်စု မပြေလည်သော အုပ်စု	၁၀	၁၅	၂၅	အမျိုးသားနှင့်အမျိုးသမီးများတန်းတူအခွင့်အရေးရရှိမှုနှင့်မရရှိသည့်အကြောင်းအရင်းများ
၅	ကျား/မကဏ္ဍသုံးသပ်ခြင်း	၂၃.၂.၂၀၁၆	ပြေလည်သော အုပ်စု အလယ်အလတ်အုပ်စု မပြေလည်သော အုပ်စု	၁၀	၁၅	၂၅	အမျိုးသား/သမီး တို့၏ အရင်းအမြစ်အပေါ် မည်သူကပို၍ အသုံးပြုနေကြသည်ကို ဖော်ထုတ်ခြင်း။

၆	အဖွဲ့အစည်းချိတ်ဆက်မှု (Venn Diagram)	၂၃.၂.၂၀၁၆	ပြေလည်သော အုပ်စု အလယ်အလတ်အုပ်စု မပြေလည်သော အုပ်စု	၁၀	၁၅	၂၅	ကျေးရွာတွင်းရှိအဖွဲ့အစည်းများမည်သို့သောလုပ်ငန်းများအတွက်မည်သည့်အဖွဲ့များချိတ်ဆက်လုပ်ကိုင်မှု
၇	ပြဿနာသစ်ပင် (problem Tree)	၂၃.၂.၂၀၁၆	အမျိုးသားအုပ်စု	၁၉		၃၉	ဆွေးနွေးထားသော အခြေခံအဆောက်အအုံများစိုက်ပျိုးရေး၊ အသက်မွေးဝမ်းကျောင်းလုပ်ငန်းများနှင့် လမ်းပန်းဆက်သွယ်ရေး
၈	ပြဿနာသစ်ပင် (problem Tree)	၂၃.၂.၂၀၁၆	အမျိုးသမီးအုပ်စု		၃၀	၃၀	ဆွေးနွေးထားသော အခြေခံအဆောက်အအုံများနှင့် အသက်မွေးဝမ်းကျောင်းလုပ်ငန်းများ၊ ပညာရေး၊ စိုက်ပျိုးရေး၊ ကျန်းမာရေးနှင့် လမ်းပန်းဆက်သွယ်ရေး
၁၀	ကျေးရွာ၏ (၅)နှစ်စဉ်စာရင်းအစီအစဉ်ပြဇယား (Matrix Ranking)	၂၃.၂.၂၀၁၆	ပြေလည်သော အုပ်စု အလယ်အလတ်အုပ်စု မပြေလည်သော အုပ်စု	၁၉	၃၀	၄၉	အကျိုးပြုပြီးရေအကျိုးခံစားခွင့်နှင့်အဓိကလိုအပ်ချက်များပေါ်မူတည်၍ဆုံးဖြတ်သည်။

၄။ လူထုပူပေါင်းပါဝင်သော လူမှုဆန်းစစ်ခြင်းနှင့် အကဲဖြတ်ခြင်းလုပ်ငန်းစဉ်  
(PSA/PRA) အကျဉ်းချုပ်

စဉ်	အကြောင်းအရာ	ရက်စွဲ	ဦးတည်အုပ်စု	တက်ရောက်သူ			အဓိက ဆွေးနွေးချက်များ
				ကျား	မ	ပေါင်း	
၁	ကျေးရွာလူမှုရေးပြန့်ပွားမှုသယံဇာတပြမြေပုံ (social map/ Resource map)	၈.၁၀.၂၀၁၈	ပြေလည်သော အုပ်စု အလယ်အလတ် အုပ်စု မပြေလည်သော အုပ်စု	၁၅	၁၀	၂၅	အိမ်များ၊ အခြေခံအဆောက်အအုံများ၊ လမ်းပန်းဆက်သွယ်ရေး၊ လယ်ယာမြေများ၊ မြစ်ချောင်းများနှင့် တောတောင်များ
၂	လူမှုစီးပွားအဆင့်သတ်မှတ်ခြင်း (Wealth Ranking)	၈.၁၀.၂၀၁၈	ပြေလည်သော အုပ်စု အလယ်အလတ် အုပ်စု မပြေလည်သော အုပ်စု	၁၅	၁၀	၂၅	ကျေးရွာလူမှုစီးပွား၊ အုပ်စုများ၊ ခွဲခြားသတ်မှတ်နိုင်ရေးအတွက် အခြေခံစံနှုန်းများ၊ သတ်မှတ်ခြင်း၊ ကျေးရွာသားများနှင့် အများသဘောတူသတ်မှတ်ခြင်း
၃	ရာသီခွင်ပြပြက္ခဒိန် (seasonal calendar)	၈.၁၀.၂၀၁၈	ပြေလည်သော အုပ်စု အလယ်အလတ် အုပ်စု မပြေလည်သော အုပ်စု	၁၅	၁၀	၂၅	ရာသီဥတု၊ စိုက်ပျိုးရေး၊ သီးနှံများ၊ ပင်ပွင့်၊ ရွှေ့ပြောင်းအလုပ်အကိုင်၊ သဘာဝဘေး၊ မွေးမြူရေးလုပ်ငန်းများနှင့် ပွဲတော်များ
၄	ပင့်ကူအိမ်ကွန်ယက် (Spider Web)	၈.၁၀.၂၀၁၈	ပြေလည်သော အုပ်စု အလယ်အလတ် အုပ်စု မပြေလည်သော အုပ်စု	၁၅	၁၀	၂၅	အမျိုးသားနှင့် အမျိုးသမီးများ၊ ကုန်ပစ္စည်းတို့အစွင့်အရှေးရရှိမှုနှင့် မရရှိသည့် အကြောင်းအရင်းများ
၅	ကျား/မ ကဏ္ဍသုံးသပ်ခြင်း	၈.၁၀.၂၀၁၈	ပြေလည်သော အုပ်စု အလယ်အလတ် အုပ်စု မပြေလည်သော အုပ်စု	၁၅	၁၀	၂၅	အမျိုးသား/သမီး တို့၏ အရင်းအမြစ်အပေါ်မည်သူ ကပို၍ အသုံးပြုနေကြသည်ကို ဖော်ထုတ်ခြင်း

၆	အဖွဲ့အစည်း ချိတ်ဆက် မှု (Venn Diagram)	၆.၁.၂၈	ပြေလည်သော အုပ်စု အလယ်အလတ်အုပ် စု မပြေလည်သော အုပ်စု	၃၄	၁၀	၂၄	ကျေးရွာတွင်းရှိအဖွဲ့အစည်း များမည်သို့သောလုပ်ငန်း များအတွက်မည်သည့်အဖွဲ့ များချိတ်ဆက်လုပ်ကိုင်မှု
၇	ပြဿနာ သစ်ပင် (problem Tree)		အမျိုးသားအုပ်စု				ဆွေးနွေးထားသောအခြေခံ အဆောက်အဦးများ၊ရိုက်ပျိုး ရေး၊ အသက်မွေးဝမ်းကျောင်း လုပ်ငန်းများနှင့် လမ်းပန်းဆက်သွယ်ရေး
၈	ပြဿနာ သစ်ပင် (problem Tree)		အမျိုးသမီးအုပ်စု				ဆွေးနွေးထားသောအခြေခံ အဆောက်အဦးများနှင့် အသက်မွေးဝမ်းကျောင်းလုပ် ငန်းများပညာရေး၊ စိုက်ပျိုးရေး၊ ကျန်းမာရေးနှင့် လမ်းပန်းဆက်သွယ်ရေး
၉	ကျေးရွာ၏ (၅)နှစ်တဦး စား ပေးအစီအ စဉ်ပြဇယား (Matric Ranking)	၆.၁.၂၉	ပြေလည်သော အုပ်စု အလယ်အလတ် အုပ်စု မပြေလည်သော အုပ်စု	၂၄	၂၀	၄၀	အကျိုးပြုပြီးရေအကျိုးခံစား ခွင့်နှင့်အဓိကလိုအပ်ချက် များပေါ်မူတည်ဆုံးဖြတ် သည်။

၂။ ကျေးရွာမိတ်ဆက်အစည်းအဝေးတွင် အမျိုးသမီးများအတွက် စောင့်ကြည့်စစ်ဆေးရမည့်အချက်များ

၂။ ကျေးရွာမိတ်ဆက်အစည်းအဝေးတွင် အမျိုးသမီးနှင့် စစ်ဆေးရမည့်အချက်များ

၂။ ကျေးရွာမိတ်ဆက်အစည်းအဝေးတွင် အမျိုးသမီးများအတွက် စောင့်ကြည့်စစ်ဆေးရမည့်အချက်များ

၂။ ကျေးရွာမိတ်ဆက်အစည်းအဝေးတွင် အမျိုးသမီးများအတွက် စောင့်ကြည့်စစ်ဆေးရမည့်အချက်များ

၂။ ကျေးရွာမိတ်ဆက်အစည်းအဝေးတွင် အမျိုးသမီးများအတွက် စောင့်ကြည့်စစ်ဆေးရမည့်အချက်များ

ကျေးရွာ/ကျေးရွာအုပ်စုအမည်- **လက်ပံကျွန်း** ကျေးရွာ၊ **ပင်မကမ်းခြေ** ကျေးရွာအုပ်စု

ငဏ်	အကြောင်းအရာ	တွေ့ရှိချက်		မှတ်ချက်
		✓	✗	
၁။	အစည်းအဝေးတက်ရောက်လူသူများအား ကျား၊မ ရောရာအခြေခံသဘောတရားများကို ရှင်းလင်းဆွေးနွေးခဲ့ပါသလား။	✓		
၂။	ဝိမံကိန်းပါဝင်သော ကျား၊မရောရာ အကောင်အထည်ဖော်ရေး လိုအပ်ချက်(၅)ချက်ကို ရှင်းလင်းပြခဲ့ပါသလား။	✓		
၃။	အစည်းအဝေးခေါ်ယူရာတွင် အမျိုးသား/သမီးများ အချိုးညီစွာတက်ရောက်နိုင်ရေး အတွက်အသိပေးတိုက်တွန်း စည်းရုံးခဲ့တာမျိုးရှိခဲ့ပါသလား။	✓		
၄။	အမျိုးသမီးများ၏ စကားသံများ၊ပြောဆိုနိုင်စွမ်းများ ပိုမိုထွက်ပေါ်လာအောင် ဖန်တီးပေးခဲ့ပါသလား။	✓		
၅။	ဆပ်ကော်မတီဖွဲ့များ ဖွဲ့စည်းရာတွင်အမျိုးသမီးများနှင့် ပါဝင်ဖွဲ့စည်းရေး၊ပူးပေါင်းပါဝင်ရေး ဦးဆောင်နိုင်ရေးအတွက် တွန်းအားပေးကူညီဆောင်ရွက်ခဲ့ပါသလား။	✓		
၆။	အစည်းအဝေးကို အမျိုးသား/သမီးများ အလွယ်တကူပါဝင်တက်ရောက်နိုင်သော အချိန်နှင့် နေရာများကိုရွေးချယ်ခြင်း၊ထည့်သွင်းစဉ်းစားဆောင်ရွက်ခြင်းများတို့ကို လုပ်ဆောင်ခဲ့ပါသလား။	✓		
၇။	လူနည်းစု၊ဆင်းနွမ်းပါးထိခိုက်လွယ်သောအုပ်စုများကို အစည်းအဝေးမစတင်မီ အချိန်များ က ဂရုစေ့ဖော်ထုတ်ခဲ့တာမျိုးများ ရှိပါသလား။	✓		



၈၄	လူနည်းစု ဆင်းရဲ/နွမ်းပါး/ထိခိုက်လွယ်သော အမျိုးသား/သမီးများထံမှ အချို့ကို အထောက်အထားပေးဆောင်ခြင်းအောင် စိတ်ကြား ဆောင်ရွက်မှုနှင့် ရရှိပိုင်သလား။	~		
၉	လူနည်းစု ဆင်းရဲ/နွမ်းပါး/ထိခိုက်လွယ်သော အမျိုးသား/အမျိုးသမီးများနှင့် ကြုံတွေ့နေရ သော အခက်အခဲများကို သင်ဆွေးနွေး မေးမြန်းခဲ့တာမျိုး ရှိပါသလား။	~		
၁၀	အမျိုးသမီးများ ပြောဆိုတင်ပြနိုင်အောင် အချိန်ပေးရန် ကြိုတင်စီစဉ်ဆောင်ရွက်မှု များဆောင်ရွက်ခဲ့တာများ ရှိပါသလား။	~		
၁၀၁	စီမံကိန်းလုပ်ငန်းခွဲများရှာဖွေဖော်ထုတ်ရာတွင် အမျိုးသား/သမီးများသိခြင်းဆွေးနွေး ဖော်ထုတ်ဆောင်ရွက်ခဲ့တာမျိုး ရှိပါသလား။	~		
၁၀၂	ကျေးရွာစီမံကိန်း အထောက်အကူပြုကော်မတီဖွဲ့စည်းရာတွင် အမျိုးသမီး အမျိုးသား အချို့ညှိမျှစွာ (၅၀:၅၀) ဖွဲ့စည်းနိုင်ခဲ့ပါသလား။ မဖွဲ့စည်းနိုင်ခဲ့ပါက မှတ်ချက်တွင် ရှင်းလင်းပါ။	~		
၁၀၃	ဆက်ကော်မတီများတွင် အနည်းဆုံး အမျိုးသမီးအဖွဲ့ဝင် တစ်ဦးနှုန်းဖြင့် ပါဝင်ဖွဲ့စည်းနိုင်ခဲ့ပါသလား။ မဖွဲ့စည်းနိုင်ခဲ့ပါက မှတ်ချက်တွင် ရှင်းလင်းပါ။	~		
၁၀၄	ကျေးရွာ/ကျေးရွာအုပ်စု ဖွဲ့ခြင်းရေးစီမံချက် များတွင် အမျိုးသမီးများ ရွေးချယ်ဆုံးသည့် လုပ်ငန်းစီမံချက် အနည်းဆုံးတစ်ခုပါဝင်နိုင်ရေးအတွက် စည်းရုံးဆွေးနွေးမှုများ ပြုလုပ်ဆောင်ရွက်ခဲ့ပါသလား။	~		
၁၀၅	တက်ရောက်လာသူများအား အမျိုးသမီးများ၏ လိုအပ်ချက်များကို ဖြည့်ဆည်းပေးနိုင်ရန် အမျိုးသမီးရွေးချယ် လိုက်သောဦးစားပေးရွေးချယ်မှုများ ကိုထောက်ပံ့ပေးသွားမည်ဖြစ်ကြောင်း အသိပေးပြောကြားခဲ့ပါသလား။	~		
၁၀၆	ရွေးချယ်လိုက်သော လူနည်းစု/ဆင်းရဲ/မည်သို့အကျိုးပြုနိုင်မည်ဖြစ်ကြောင်း ပြောကြားခြင်း၊ မှတ်တမ်းတင်ခြင်းများတို့ကို ဆောင်ရွက်ခဲ့ပါသလား။	~		
၁၀၇	ကျေးရွာအုပ်စုအဆင့် ကော်မတီဝင်များကို အစည်းအဝေးပြုလုပ်ရာတွင် အုပ်စု စီ/ထောက်အကြောင်းကို ရှင်းလင်းပြောကြားခဲ့ပါသလား။	~		
၁၀၈	ကျေးရွာအုပ်စုအဆင့် ကော်မတီဝင်များ အားလုံး တက်ရောက်နိုင်မှု ရှိ/မရှိ စစ်ဆေးခဲ့ပါသလား။	~		
	တက်ရောက်နိုင်ခဲ့ပါက မှတ်ချက်တွင် ရှင်းလင်းပါ။			

ကျေးဇူးတင်ကျေးဇူးတင် အထောက်အကူပြုတော်မူပါမိကုန်စေရန် ကျေးဇူးပြုပါမိကုန်စေရန် (၉)၊ (၁၀)၊ (၁၁)

၁) ကျေးဇူးတင်ကျေးဇူးတင် အထောက်အကူပြုတော်မူပါမိကုန်စေရန်

- ကျေးဇူး - ဦးဝင်းဇော် (၃၀၀၀)
- မ - ဒေါ်မြစိန် (၃၀၀၀)

၂) ဝယ်ယူရေးဆောင်ရွက်တော်မူပါမိကုန်စေရန်

- ကျေးဇူး - ဦးကျော်ဝင်း (၃၀၀၀)
- ကျေးဇူး - ဦးသောင်းကျော် (မှတ်တမ်းတိုက်)
- မ - ဒေါ်ခင်စိန် (၁၀၀၀)

၃) ဆေးဝါးဖြည့်ကြေးဖြည့်ရေးဆောင်ရွက်တော်မူပါမိကုန်စေရန်

- မ - ဒေါ်ခင်စိန် (၃၀၀၀)
- ကျေးဇူး - ဦးမောင်ဝင်း (၁၀၀၀)
- မ - ဒေါ်ဝင်းဝင်း (၁၀၀၀)

၄) ကျေးဇူးတင်ကျေးဇူးတင် အထောက်အကူပြုတော်မူပါမိကုန်စေရန်

- ကျေးဇူး - ဦးမောင်စိန်
- မ - ဒေါ်ခင်စိန်

၅) ဖုန်းဝယ်ယူရေးဆောင်ရွက်တော်မူပါမိကုန်စေရန်

- ကျေးဇူး - ဦးမောင်စိန် (၃၀၀၀)
- ကျေးဇူး - ဦးသန်းကြည် (၁၀၀၀)
- မ - ဒေါ်ခင်စိန် (၁၀၀၀)

၆) ဝယ်ယူရေးဆောင်ရွက်တော်မူပါမိကုန်စေရန်

- ကျေးဇူး - ဦးစိန်လွင်
- မ - ဒေါ်ခင်စိန်

၇) ဘဏ္ဍာရေး ဓာတ်ပြား

- ကျေးဇူး - ဦးစိန်လွင်

ကျေးဇူးတင်ကျင့်၊ အတောက်အကျဉ်းကော်မတီဝင်များ (၁၅) (၁၆) (၁၇)

(က) ကျေးဇူးတင်ကျင့်၊ အတောက်အကျဉ်းကော်မတီ

(၁) ဦးစောစိန် - ၃၀၀၀

(၂) ဒေါ်ခင်စိန် - ၃၀၀၀

(ခ) သက်တော့အဖွဲ့ကော်မတီ

(၁) ဦးကျော်စွာ - ၃၀၀၀

(၂) ဦးစောစိန် - ၅၀၀၀

(၃) ဒေါ်ခင်စိန် - ၃၀၀၀

(ဂ) အာရှအဖွဲ့ကြီးကြပ်ရေး အဖွဲ့ကော်မတီ

(၁) ဦးအောင်စိန် - ၃၀၀၀

(၂) ဒေါ်ခင်စိန် - ၃၀၀၀

(၃) ဒေါ်ခင်စိန် - ၃၀၀၀

(ဃ) ကျေးဇူးတင်ကျင့်၊ အတောက်အကျဉ်းကော်မတီ

(၁) ဒေါ်ခင်စိန် - ၃၀၀၀

(၂) ဦးကျော်စွာ - ၃၀၀၀

(၃) ဒေါ်ခင်စိန် - ၃၀၀၀

(င) ကျေးဇူးတင်ကျင့်၊ အတောက်အကျဉ်းကော်မတီ

(၁) ဦးကျော်စွာ

(၂) ဒေါ်ခင်စိန်

(ဆ) ကျေးဇူးတင်ကျင့်၊ အတောက်အကျဉ်းကော်မတီ

(၁) ဦးကျော်စွာ

(၂) ဒေါ်ခင်စိန်

(ဇ) ကျေးဇူးတင်ကျင့်၊ အတောက်အကျဉ်းကော်မတီ

(၁) ဦးကျော်စွာ

ကျေးရွာကော်မတီများ ရွေးချယ်ခြင်းနှင့် ကျေးရွာဖွံ့ဖြိုးရေးအစီအစဉ် မှတ်တမ်းပုံများ

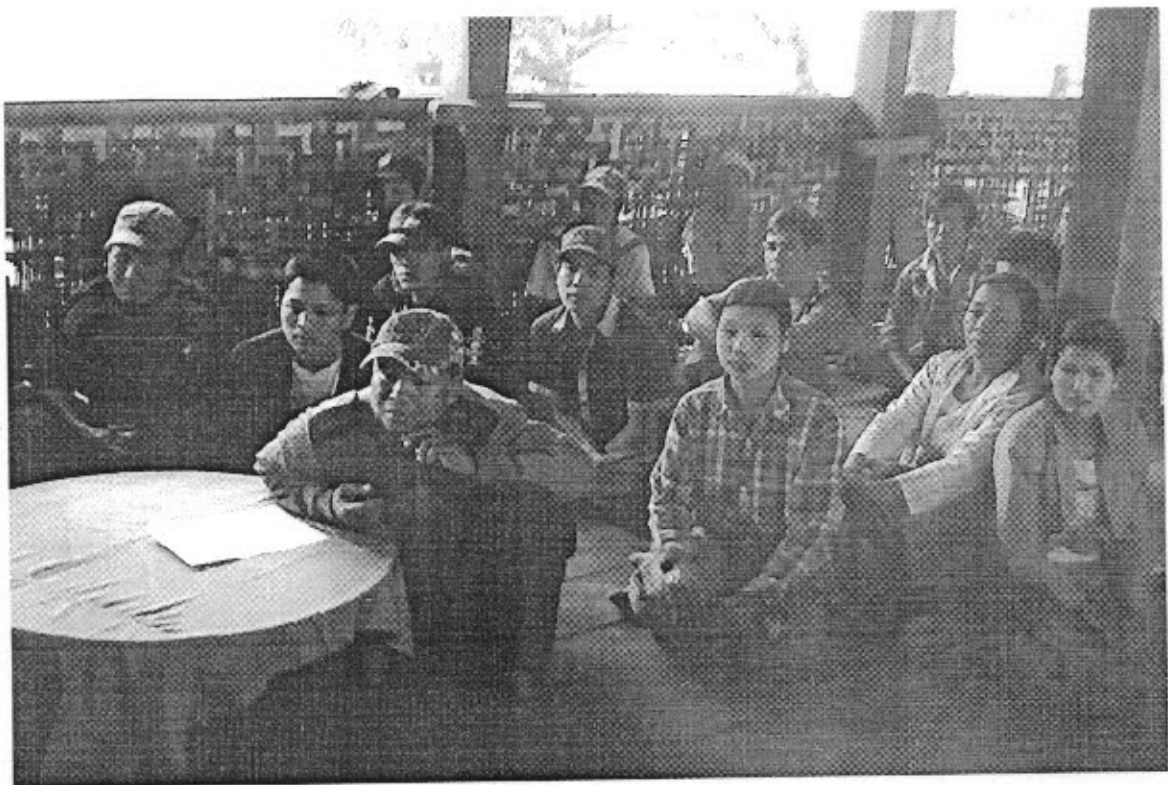



လူထုထုတ်ပြန်စံကိန်းစီမံကိန်းလက်ဖွဲ့

အပိုင်း-၃ ၉.၉.၂၀၁၅

ပုံစံ-၁ ကျေးရွာအခြေစိုက်အချက်အလက်များ (Form PC 1)

လယ်ဥျှန်ချက်/ ကျေးရွာတစ်ရွာသို့ ပထမဆုံး မိတ်ဆက်စဉ်ကပေးရောက်သောအခါ လူထုစည်းရုံးရေးမှူးသည် ကျေးရွာခေါင်းဆောင်များအားကျေးရွာအချက်အလက်များကိုပေတ္တာရပ်ခံ၍တောင်းခံရသည်။ ဤအချက်အလက်များကိုစီမံကိန်းမိတ်ဆက်အစည်းအဝေးတိုင်ပင်တောင်းခံရမည်။ စီမံကိန်းမိတ်ဆက်အစည်းအဝေးတွင် လူထုစည်းရုံးရေးမှူးသည် ဤအချက်အလက်များအားစစ်ဆေးပြီးနောက်အောင်မြင်လုပ်ရမည်။ ပြီးနောက်တွင် လူထုစည်းရုံးရေးမှူးမှ သတင်းအချက်အလက်ထဲသို့ Tablets မှတစ်ဆင့်ဖြည့်သွင်းရမည်။

ကျေးရွာအုပ်ချုပ်ရေးမှူးအမည် <b>ဒေါ်အောင် မြင့်</b>	ကျေးရွာအုပ်ချုပ်ရေးမှူး ဖိနပ်နံပါတ်	လူထုစည်းရုံးရေးမှူး၏အမည် <b>မိမိ (ဣဒ်)</b>
ပြည်နယ်တိုင်းဒေသကြီး <b>စစ်ကိုင်း</b>	ပြန့်နှံ့ရေးဌာန <b>မိုးမောက်</b>	ကျေးရွာအုပ်ချုပ်ရေး <b>လက်ပိုက်</b>

က. လူဦးရေ

လူမျိုးစု	အိမ်ထောင်စုအရေအတွက်	ကိုးကွယ်သည့်ဘာသာ	အိမ်ထောင်စုအရေအတွက်
လူမျိုးစု (၁) <b>ကတူ</b>	<b>၁၇</b>	ဘာသာ(၁) <b>ဗုဒ္ဓ</b>	<b>၁၇</b>
လူမျိုးစု (၂) _____		ဘာသာ(၂) _____	
လူမျိုးစုစရာ _____		ဘာသာစရာ _____	

	အမျိုးသား(အရေအတွက်)	အမျိုးသမီး(အရေအတွက်)
လူဦးရေ	<b>၅၁</b>	<b>၅၆</b>
အိမ်ထောင်ဦးစီး	<b>၁၀</b>	<b>၇</b>

(ခ) လက်လှမ်းမီအဆင့်မြှင့်တင်သည့်အဆောက်အအုံများ

စာသင်ကျောင်း	အမှတ် ဖြစ်ပါ	ကျွန်းမာစာရ	အမှတ် ဖြစ်ပါ	ဘာသာရေးအဆောက်အအုံ	အမှတ် ဖြစ်ပါ
အထက်တန်းကျောင်း	<input type="checkbox"/>	မေးခွံ	<input type="checkbox"/>	စေတီ	<input checked="" type="checkbox"/>
အလယ်တန်းကျောင်း	<input type="checkbox"/>	ကျွန်းမာရေးဌာန	<input type="checkbox"/>	ဘုန်းကြီးကျောင်း	<input checked="" type="checkbox"/>
မူလတန်းကျောင်း	<input checked="" type="checkbox"/>	ကျွန်းမာရေးဌာနခွဲ	<input type="checkbox"/>	ဟိန္ဒူဘုရားကျောင်း	<input type="checkbox"/>
မူကြိုကျောင်း	<input type="checkbox"/>	ဆေးပေးခန်း	<input type="checkbox"/>	ရေခဲယာဉ်ကျောင်း	<input type="checkbox"/>
အခြား	<input type="checkbox"/>	အခြား	<input checked="" type="checkbox"/>	ဂူ	<input type="checkbox"/>
				အခြား	<input type="checkbox"/>
မှတ်ချက်		မှတ်ချက် <b>အပိုအထောက်အပံ့</b>		မှတ်ချက်	

၇-၂၆  
၁၁  
၇၇



လူထုဝန်ထမ်းချိမ်းညှိရေးဦးစီးဌာန  
အပိုင်း-၃ ၉-၉-၂၀၀၅

(ဂ) ကျွမ်းကျင်သူများမှတ်တမ်း ၊ ကျေးရွာတွင်နေထိုင်သော သို့မဟုတ် တခြားရွာမှလာရောက်သောကျွမ်းကျင်သူများ

(၁) စာသင်ကျောင်း			(၂) ကျွမ်းကျင်မှု			(၃) လက်မှုပညာရှင်		
	ရွာတွင်နေထိုင်သူ	အခြားရွာမှလာသူ		ရွာတွင်နေထိုင်သူ	အခြားရွာမှလာသူ		ရွာတွင်နေထိုင်သူ	အခြားရွာမှလာသူ
မှလတန်းပြစာမေးပေးရာမ	<input type="checkbox"/>	<input checked="" type="checkbox"/>	ဆရာဝန်	<input type="checkbox"/>	<input type="checkbox"/>	လက်သမား	<input checked="" type="checkbox"/>	<input type="checkbox"/>
အထက်တန်းပြစာမေးပေးရာမ	<input type="checkbox"/>	<input type="checkbox"/>	လက်ထောက်ကျွမ်းကျင်မှု	<input type="checkbox"/>	<input type="checkbox"/>	ပန်းချီ	<input type="checkbox"/>	<input type="checkbox"/>
အလက်တန်းပြစာမေးပေးရာမ	<input type="checkbox"/>	<input type="checkbox"/>	အချို့သမားကျွမ်းကျင်မှု	<input type="checkbox"/>	<input type="checkbox"/>	လှုပ်စစ်ပိုင်ရာ	<input type="checkbox"/>	<input type="checkbox"/>
ပုဂ္ဂိုလ်စာမေးပေးရာမ	<input type="checkbox"/>	<input type="checkbox"/>	အရံသားများ	<input checked="" type="checkbox"/>	<input type="checkbox"/>	မရရှိသည့်သူ	<input type="checkbox"/>	<input type="checkbox"/>
အခြား	<input type="checkbox"/>	<input type="checkbox"/>	ပြည်သူ့ကျွမ်းကျင်မှုရရှိသူများ (၁)/(၂)	<input type="checkbox"/>	<input type="checkbox"/>	စက်ပြင်စာမေးပေးရာမ	<input type="checkbox"/>	<input type="checkbox"/>
မှတ်ချက်						မှတ်ချက်		

(ဃ) ကျေးရွာသို့ ရောက်ရှိနိုင်သည့်လမ်းအခြေအနေ / ကျေးရွာတစ်ရွာသည် ၎င်း၏ကျေးရွာအုပ်စုနှင့် စက်သွယ်ထားသောလမ်းအခြေအနေ (အောက်ပါတို့ကိုပိုင်းပါ)

ကျောက်ကြမ်းလမ်း      ကတ္တရာလမ်း      ကွန်ကရစ်လမ်း      မော်တော်ဆိုင်ကယ်လမ်း  
ကျောက်ခင်းလမ်း      ခြေသားလမ်း      လူသွားလမ်း      အခြား \_\_\_\_\_

(င) ကျေးရွာရှိ ဖွဲ့စည်းပုံ

(၁) လူထုဝန်ထမ်းချိမ်းညှိရေးဦးစီးဌာနတွင် ကျေးရွာရှိ ဖွဲ့စည်းပုံ စီမံချက်ရှိခဲ့ပါသလား? ပိုင်ပါ  
ရှိပါသည်/မရှိပါ/မသိပါ

(၂) ရှိခဲ့ပါလျှင် ဤစီမံချက်ကို မည်သည့် ရက်တွင် ပြင်ဆင်ခဲ့ပါသနည်း? နှစ် \_\_\_\_\_ / မသိပါ

(၃) ဤစီမံချက်ကို မြို့နယ်မှ အတည်ပြုခဲ့ပါသလား? ပြုခဲ့ပါသည်/မပြုခဲ့ပါ/မသိပါ

(စ) ဝန်ထမ်းအစား

(၁) ဤကျေးရွာ၏ လူထုဝန်ထမ်းချိမ်းညှိရေးဦးစီးဌာနအုပ်စု၏ လူထုဝန်ထမ်းချိမ်းညှိရေးဦးစီးဌာနမှ အစားထိုးရမည့် ဝန်ထမ်းအရေအတွက် မည်မျှရှိသနည်း? ပိုင်ပါ/မသိပါ

(၂) ဤကျေးရွာမှ ၎င်းကျေးရွာအုပ်စု၏ လူထုဝန်ထမ်းချိမ်းညှိရေးဦးစီးဌာနတွင် ကြားဖြင့် သည့်အချိန် ၄၅ - ၆၀ - ၆၀ မှီ

ခြောက်သွေ့ ရာသီတွင် ကြားဖြင့် \_\_\_\_\_ ဝက်လာရီ/မော်တော်ဆိုင်ကယ်/ခြေလှမ်း/လမ်း/မော်တော်ဆိုင်/အခြား \_\_\_\_\_

မိုးရာသီတွင် ကြားဖြင့် \_\_\_\_\_ ဝက်လာရီ/မော်တော်ဆိုင်ကယ်/ခြေလှမ်း/လမ်း/မော်တော်ဆိုင်/အခြား \_\_\_\_\_

(ဆ) ဝက်ထမ်းချိမ်းညှိရေးဦးစီးဌာနမှ အစားထိုးရမည့် ဝန်ထမ်းအရေအတွက် မည်မျှရှိသနည်း -  
ဤကျေးရွာတွင် ရေကြီးခြင်းကို သဘာဝဘေးအန္တရာယ် ကျရောက်မှု ဖြစ်နိုင်ပါသလား  
 ပိုင်ပါ       ရှိပါသည်      မှီလျှင် ဖော်ပြပါ \_\_\_\_\_



လူထုတော်ကြီးစီမံကိန်း၊ စီမံကိန်းလက်ခွဲ  
အပိုင်း-၃ ၂၉.၉.၂၀၁၅

(ဇ) ကျေးရွာတွင် ခွဲစည်းထားသော အဖွဲ့အစည်းများ  
လူထုတော်ကြီးစီမံကိန်းမတိုင်မီ ဤကျေးရွာတွင် ကျေးရွာဖွံ့ဖြိုးရေးအတွက် အစိုးရ(သို့) ရွာသားများကိုယ်တိုင်(သို့) စီမံကိန်းတစ်ခုခုမှ  
ခွဲစည်းထားသည့် အဖွဲ့အစည်းများရှိပါသလား။

- (၁)-----
- (၂)-----

ကျေးရွာခေါင်းဆောင်

အမည် ဦးစောဖိဖြတ်

လက်မှတ် အောင်မြင်စွာ ၁၅.၂.၂၀၁၆

လူထုတော်ကြီးရေးရာမှူး

အမည် ခေါ်ခက်အိန်

လက်မှတ်  ၁၅.၂.၂၀၁၆



ပုံစံ - ၀ - ၁ ကျေးရွာအခြေခံအချက်အလက်များ (Form PC 1)

လယ်ဥက္ကဋ္ဌများ၊ ကျေးရွာတစ်ရွာသို့ ပထမဆုံးမိတ်ဆက်ခရီး သွားရောက်သောအခါ လူထုစည်းရုံးရေးမှူးသည် ကျေးရွာခေါင်းဆောင်များအား ကျေးရွာအချက်အလက်များကို မေတ္တာရပ်ခံ၍ တောင်းခံရသည်။ ဤအချက်အလက်များကို စီမံကိန်းမိတ်ဆက်အစည်းဝေးပတ်ိုင်မီတောင်းခံရမည်။ စီမံကိန်းမိတ်ဆက်အစည်းဝေးတွင် လူထုစည်းရုံးရေးမှူးသည် ဤအချက်အလက်များအား စစ်ဆေးပြီး မှန်ကန်အောင်ပြုလုပ်ရမည်။ ပြီးနောက်တွင် လူထုစည်းရုံးရေးမှူးမှ သတင်းအချက်အလက်ထံသို့ Tablets မှ တဆင့် ဖြည့်သွင်းရမည်။

ကျေးရွာခေါင်းဆောင် အမည် ဦးစောဝင်း(၆၃၆)	ကျေးရွာခေါင်းဆောင်၏ ဇနီးနာမည် ဇနီး	လူထုစည်းရုံးရေးမှူး၏ အမည် ဒေါ်ခင်အေးစိန်၊ ဒေါ်စိန်စိုင်း
ဖြည့်သွင်းတိုင်းအောင်ကြီး၏ ဦးနုနုနုနု	မိုးမောက်	ကျေးရွာအုပ်စု ဝက်ဝံ
		ကျေးရွာ ယက်ဝံကျွန်း

လူဦးရေ	အိမ်ထောင်စုအရေအတွက်	ကိုးကွယ်သည့်ဘာသာ	အိမ်ထောင်စုအရေအတွက်
လူဦးရေ (၁) ၈၈၅	၁၈	ဘာသာ (၁) - ၅၃	၁၈
လူဦးရေ (၂) ၁၁၇	၁	ဘာသာ (၂) - ၅၃	၁
လူဦးရေ (၃) _____		ဘာသာ (၃) _____	
လူဦးရေစုစု အခြား _____		ဘာသာစုစု _____	
မသန်စွမ်းသူများ			
သက်ကြီးရွယ်အိုများ (၆၅ နှစ် နှင့် အထက်)	ကျား (၁၁)၊ မ (၄)		
စစ်ဘေးရှောင်			

	အမျိုးသား (အရေအတွက်)	အမျိုးသမီး (အရေအတွက်)
လူဦးရေ		
လူဦးရေ (၁) ၈၈၅	၅၃	၅၇
လူဦးရေ (၂) ၁၁၇	၃	၁
လူဦးရေ (၃) _____		
အခြား		
အိမ်ထောင်စုစုစု	၁၉	၂၀

(၁) အခြေခံအောက်အဆို အသုံးအဆောင်များ

စာသင်ကျောင်း	အမှတ် ခြံစီ	ကျန်းမာရေး	အမှတ် ခြံစီ	ဘာသာရေး အဆောက် အအုံများ	အမှတ် ခြံစီ
အထက်တန်းကျောင်း	<input type="checkbox"/>	ဆေးရုံ	<input type="checkbox"/>	ဓလေ့	<input checked="" type="checkbox"/>
အလယ်တန်းကျောင်း	<input type="checkbox"/>	ကျန်းမာရေးဌာန	<input type="checkbox"/>	ဘုန်းကြီးကျောင်း	<input checked="" type="checkbox"/>
မှလတန်းကျောင်း	<input checked="" type="checkbox"/>	ကျန်းမာရေးဌာနနှင့်	<input type="checkbox"/>	ဟိန္ဒူဘုရားကျောင်း	<input type="checkbox"/>
မူကြိုကျောင်း	<input type="checkbox"/>	ဆေးအေးခန်း	<input type="checkbox"/>	ခရစ်ယာန်ကျောင်း	<input type="checkbox"/>
အခြား	<input type="checkbox"/>	အခြား	<input type="checkbox"/>	ဓလေ့	<input type="checkbox"/>
				အခြား	<input type="checkbox"/>
မှတ်ချက်		မှတ်ချက်		မှတ်ချက်	



(ဂ) ကွင်းကျင်းသူများမှတ်တမ်း (ကျေးရွာတွင်နေထိုင်သော သို့မဟုတ် တခြားရွာမှလာရောက်သော ကွင်းကျင်းသူများ)

(၁) စာထင်ကျောင်း			(၂) ကွင်းမားခရီး			(၃) လက်မှတ်ထုတ်		
	ရွာတွင် နေ ထိုင်သူ	အခြား ရွာမှ လာသူ		ရွာတွင်း နေ ထိုင်သူ	အခြား ရွာမှ လာသူ		ရွာတွင်း နေ ထိုင်သူ	အခြား ရွာမှ လာသူ
မှလတန်းပြတော/မ	<input type="checkbox"/>	<input checked="" type="checkbox"/>	စာရောင်း	<input type="checkbox"/>	<input type="checkbox"/>	လက်သမား	<input type="checkbox"/>	<input type="checkbox"/>
အထက်တန်းပြတော/မ	<input type="checkbox"/>	<input type="checkbox"/>	လက်ထောက် ကျွမ်းမာရေးမှူး	<input type="checkbox"/>	<input type="checkbox"/>	ယန်းရုံ	<input checked="" type="checkbox"/>	<input type="checkbox"/>
အလယ်တန်းပြတော/မ	<input type="checkbox"/>	<input type="checkbox"/>	အဖို့သင်တန်းမာစာ တော	<input type="checkbox"/>	<input type="checkbox"/>	လှိုင်စစ်ကျွမ်းကျင် သီသမား	<input type="checkbox"/>	<input type="checkbox"/>
မူကြို/တော/မ	<input type="checkbox"/>	<input type="checkbox"/>	သာဓကတော	<input checked="" type="checkbox"/>	<input type="checkbox"/>	ရေပိုက်လှယ်သူ	<input type="checkbox"/>	<input type="checkbox"/>
အခြား	<input type="checkbox"/>	<input type="checkbox"/>	ပြည်သူ့ကျန်းမာရေးလုပ်သား	<input type="checkbox"/>	<input type="checkbox"/>	စက်ပြင်တော	<input checked="" type="checkbox"/>	<input type="checkbox"/>
မှတ်စွက်				မှတ်စွက်		မှတ်စွက်		

(ဃ) ကျေးရွာသို့ ရောက်ရှိနိုင်သည့် လမ်းအခြေအနေ / ကျေးရွာထဲသို့ ရှာသည် မှု၏ ကျေးရွာအုပ်စုနှင့် ဆက်သွယ်ထားသော လမ်းအခြေအနေ (အောက်ပါတို့ကို ဝိုင်းပါ)

ကျောက်ခင်းလမ်း      ကျောက်ကြမ်းလမ်း      ကတ္တရာလမ်း      ကွန်ကရစ်လမ်း      မော်တော်ဆိုင်ကယ်လမ်း  
 ကျောက်ခင်းလမ်း      မြေသာလမ်း      လူသွားလမ်း      အခြား \_\_\_\_\_

(င) ကျေးရွာဖွံ့ဖြိုးမှုစီမံချက်

- (၁) လူထုပဟိုပြုစီမံကိန်းမစတင်မီ ဤကျေးရွာတွင် ကျေးရွာဖွံ့ဖြိုးမှု စီမံချက်ရှိခဲ့ပါသလား? ပိုင်ပါ
- (၂) ရှိခဲ့ပါလျှင် ဤစီမံချက်ကို မည်သည့် နှစ်တွင် ပြင်ဆင်ခဲ့ပါသနည်း? ရှိပါသည်/မရှိပါ/မသိပါ
- (၃) ဤစီမံချက်ကို ဖြည့်ဆည်းပေးထားပါသလား? နှစ်— / မသိပါ

(စ) ခရီးအကွာအဝေး

- (၁) ဤကျေးရွာ၏ပဟိုမှ ၎င်းကျေးရွာအုပ်စု၏ပဟိုအထိ ခရီးဆိုင်မည်မျှ ကွာဝေးသနည်း? ပိုင်— / မသိပါ
- (၂) ဤကျေးရွာမှ ၎င်းကျေးရွာအုပ်စု၏ပဟိုအထိ သွားလာရာတွင် ကြာမြင့်သည့်အချိန်၊  
 မြောက်သွေ့ရာသီတွင် ကြာချိန်— ၅:၀၀— ထော်လာရီ/မော်တော်ဆိုင်ကယ်/မြေရောင်/လား/မော်တော်ထုတ်/  
 အခြား \_\_\_\_\_
- မိုးရာသီတွင် ကြာချိန်— ၂:၀၀— ထော်လာရီ/မော်တော်ဆိုင်ကယ်/မြေရောင်/လား/မော်တော်ထုတ်/  
 အခြား \_\_\_\_\_

(ဆ) ပတ်ဝန်းကျင်ဆိုင်ရာ သဘာဝဘေးအန္တရာယ်

ဤကျေးရွာတွင် ရေကြီးခြင်းကို သဘာဝဘေးအန္တရာယ်ကုန်ရောက်မှုကြောင့် ရှိပါသလား။  
 မရှိပါ       ရှိပါသည်      ရှိလျှင် ဖော်ပြပါ— ရွာထဲသို့ ပျော်ကျော်စေရန်

(ဇ) ကျေးရွာတွင် ရွှေ့ပြောင်းလာသော အဖွဲ့အစည်းများ

လူထုပဟိုပြုစီမံကိန်းမစတင်မီ ဤကျေးရွာတွင် ကျေးရွာဖွံ့ဖြိုးရေးအတွက် အစိုးရ (သို့) ရွာသားများကိုယ်တိုင် (သို့) စီမံကိန်းတစ်ခုခုမှ ရွှေ့ပြောင်းလာသည့် အဖွဲ့အစည်းများရှိပါသလား။  
 (၁) \_\_\_\_\_  
 (၂) \_\_\_\_\_

(ဈ) အထွေထွေအုပ်ချုပ်ရေး ဦးစီးဌာန (GAD) မှ မှတ်တမ်းတင်ထားခြင်း

ဤကျေးရွာသည် အထွေထွေအုပ်ချုပ်ရေး ဦးစီးဌာန (GAD) မှ မှတ်တမ်းတင်ထားမှု ရှိပါသလား။  
 မရှိပါ       ရှိပါသည်

ကျေးရွာခေါင်းဆောင်      လူထုစည်းရုံးရေးမှူး  
 အမည်— ဒေါ်စုစု      အမည်— ဒေါ်စုစု  
 လက်မှတ်— ဒေါ်စုစု      လက်မှတ်— ဒေါ်စုစု



လူထုဗဟိုပြုစီမံကိန်းစီမံကိန်းလက်ဖွဲ့  
အပိုင်း-၃ ၂၉.၉.၂၀၁၅

ပုံစံ ၈-၂ - စီမံကိန်းစက်ဝန်းအချိန်ဇယား (PC 2)

လမ်းညွှန်ချက်-သက်ဆိုင်ရာလူထုစည်းရုံးရေးများ/လက်ထောက်နည်းပညာနည်းပညာများဖြင့် ပြီးစီးတိုင်းကျေးရွာနှင့် ကျေးရွာအုပ်စု အတွက်ဤပုံစံကိုဖြည့်သွင်းရမည်။

စည်းရုံးရေးများ/ဝန်ထမ်း အမည် ဒေါ်ချကြည်စိုး စီမံကိန်းစက်ဝန်းအဆင့်တစ်ခုစီ  ပြီးစီးတိုင်းကျေးရွာနှင့်  စက်ဝန်း(၃) နေ့စွဲ ၂၇.၂.၂၀၁၆ စက်ဝန်းအားအမှတ်ဖြစ်ပါ  စက်ဝန်း(၁)  စက်ဝန်း(၂)  စက်ဝန်း(၃)  စက်ဝန်း(၄)

ပြည်နယ်/တိုင်း မန္တလေး မြို့နယ် မုဒုံမြို့နယ် ကျေးရွာအုပ်စု ပလောင်ရွာ ကျေးရွာ ဂဟင်ဇာရွာ

စီမံကိန်းစီမံကိန်းအဆင့်များ	နေ့စွဲ		အစည်းအဝေးတွင်တက်ရောက်သူအရေအတွက်			
	စတင်သည့်နေ့	ပြီးဆုံးသည့်နေ့	အမျိုးသားအရေအတွက်	အမျိုးသမီးအရေအတွက်	အိမ်ထောင်စုအရေအတွက်	လူမျိုးစုတက်ရောက်သူအရေအတွက်နှင့် လူမျိုးစုအမည်
၁. ကျေးရွာစီမံကိန်း မိတ်ဆက်အစည်းအဝေး	၁၅.၂.၁၆	၁၅.၂.၁၆	၂၂	၁၉	၃၃	မန္တလေး-ဇာ/မုဒုံ-၂၅/ဂဟင်ဇာ
၂. ကျေးရွာဖွံ့ဖြိုးရေး စီမံချက်ရေးဆွဲခြင်း အစည်းအဝေး	၂၇.၂.၁၆	၂၇.၂.၁၆	၁၉	၃၀	၃၅	မန္တလေး-ဇာ/မုဒုံ-၂၅/ဂဟင်ဇာ
၃. ကျေးရွာအုပ်စု လုပ်ငန်း ဆုံးဖြတ်ချက်ချသည့်အစည်းအဝေး	၂၇.၂.၁၆	၂၇.၂.၁၆	၂	၂	၂	မန္တလေး-ဇာ/မုဒုံ-၂၅/ဂဟင်ဇာ
၄. မြို့နယ်အဆင့်စီမံကိန်းရေးဆွဲရေးနှင့်အကောင်အထည်ဖော်ရေးကော်မတီ၏ စီမံကိန်း သုံးသပ်မှုအစည်းအဝေး			မလို	မလို	မလို	မလို
၅. မြို့နယ် စီမံကိန်းရေးဆွဲရေးနှင့်အကောင်အထည်ဖော်ရေးကော်မတီ၏ဆုံးဖြတ်မှုကို ရွာသို့ အသိပေးအကြောင်းကြားသည့်အစည်းအဝေး			မလို	မလို	မလို	မလို
၆. စီမံကိန်းလုပ်ငန်းခွဲစီမံချက်ရေးဆွဲခြင်း အစည်းအဝေး	မလို	မလို	မလို	မလို	မလို	မလို
၆.၁။ စီမံကိန်းလုပ်ငန်း အကောင်အထည်ဖော်ရေးအစီအစဉ် ရေးဆွဲခြင်း						

Page ၄၁



လူထုသတိပြုစီမံကိန်းစီမံကိန်းလက်ဖွဲ့  
အပိုင်း-၃ ၂၉.၉.၂၀၁၅

၆.၂။ ဝယ်ယူရေးအစီအစဉ် ရေးဆွဲခြင်း									
၆.၃။ လူထုသတိပြုစီမံကိန်းစီမံကိန်းလက်ဖွဲ့ အစီအစဉ် ရေးဆွဲခြင်း									
၆.၄။ မြင်း/ထိန်းအစီအစဉ် ရေးဆွဲခြင်း									
၇. စီမံကိန်းလုပ်ငန်းခွဲ တိုးတက်မှု စောင့်ကြည့်လေ့လာရေးအစဉ်အစား	အဖို့	အဖို့	အဖို့	အဖို့	အဖို့	အဖို့	အဖို့	အဖို့	အဖို့
၇.၁။ အစည်းအဝေး ပထမအကြိမ်									
၇.၂။ အစည်းအဝေး ဒုတိယအကြိမ်									
၇.၃။ အစည်းအဝေး တတိယအကြိမ်									
၈. စီမံကိန်းလုပ်ငန်းခွဲ အပြီးသတ်စစ်ဆေးခြင်းအစည်းအဝေး									
၉. လူထုစစ်ဆေးမှုအစည်းအဝေး									



ပုံစံ - ၈ - ၂ - စီမံကိန်းစက်ဝန်းအချိန်ဇယား (PC 2)

လမ်းညွှန်ရှာဖွေ သက်ဆိုင်ရာလူထုစည်းရုံးရေးမှူး/လက်ထောက်နည်းပညာမှူးများမှ စီမံကိန်းစက်ဝန်းအဆင့်တစ်ခုစီပြီးစီးတိုင်း ကျေးရွာနှင့် ကျေးရွာအုပ်စုအတွက် ဤပုံစံကို ပြည့်စုံစွာဖြည့်သွင်းရမည်။

စည်းရုံးရေးမှူး/ဝန်ထမ်း အမည် ဇော်စုထွန်း၊ ဇော်စိန်၊ ဇော်စိန်

နေ့စွဲ ၆.၁၁.၂၀၁၇

ပြည်နယ်/တိုင်း စစ်ကိုင်း၊ မြို့နယ် ဇော်စော၊ ကျေးရွာအုပ်စု ပင်တင်း၊ ကျေးရွာ လက်ပိလှိုင်၊ ၂၅၅၊ ၅၅၊ ၁၆၁

စက်ဝန်းအားအမှတ်ဖြစ်ပါ  စက်ဝန်း(၁)  စက်ဝန်း(၂)  စက်ဝန်း(၃)  စက်ဝန်း(၄)

စီမံကိန်းဆောင်ရွက်မှုအဆင့်များ	နေ့စွဲ		အစဉ်အလဲတွင်တက်ရောက်သူအရေအတွက်			
	စတင်သည့်နေ့	ပြီးဆုံးသည့်နေ့	အပျိုသားအရေအတွက်	မေးမြန်းသမီးအရေအတွက်	အိမ်ထောင်စုအရေအတွက်	လူမျိုးစုတက်ရောက်သူအရေအတွက်နှင့်လူမျိုးစုအစဉ်
၁။ ကျေးရွာစီမံကိန်း မိတ်ဆက်အစည်းအဝေး	၆.၁၁.၁၇	၆.၁၁.၁၇	၁၈	၉	၂၇	ကလေး(၈-၁၂) ၁၅၊ ၅၅၊ (၈-၂၅) ၁၁၊ ၁၅၊ (၈-၁၅) ၁၅၊ ၅၅၊ (၈-၁၅) ၁၅၊ ၅၅၊ (၈-၁၅) ၁၅
၂။ ကျေးရွာဖွံ့ဖြိုးရေး စီမံချက်ရေးဆွဲခြင်းအစည်းအဝေး	၈.၁၁.၁၇	၉.၁၁.၁၇	၂၄	၂၀	၃၉	
၃။ ကျေးရွာအုပ်စု လုပ်ငန်းဆုံးဖြတ်ချက်ချသည့်အစည်းအဝေး						
၄။ မြို့နယ်အဆင့် စီမံကိန်းရေးဆွဲရေးနှင့် အကောင်အထည်ဖော်ရေးကော်မတီ၏ စီမံကိန်း သုံးသပ်မှုအစည်းအဝေး						
၅။ မြို့နယ် စီမံကိန်းရေးဆွဲရေးနှင့် အကောင်အထည်ဖော်ရေး ကော်မတီ၏ဆုံးဖြတ်ချက်ကို ရွာသို့ အသိပေးအကြောင်းကြားသည့် အစည်းအဝေး						
၆။ စီမံကိန်းလုပ်ငန်းခွဲစီမံချက်ရေးဆွဲခြင်းအစည်းအဝေး						
၆.၁။ စီမံကိန်းလုပ်ငန်း အကောင်အထည်ဖော်ရေးအစီအစဉ် ရေးဆွဲခြင်း						

<p>၆.၂ ယယ်ပုရအေးအိအေဥ် ရေးဆွဲခြင်း</p>								
<p>၆.၃၊ အညာရေးကုန်ကျမှု လျာထားအိအေဥ် ရေးဆွဲခြင်း</p>								
<p>၆.၄၊ ပြင်/ထိန်းအိအေဥ် ရေးဆွဲခြင်း</p>								
<p>၇၊ စီမံကိန်းကုန်ကျမှု ဝိုင်းကပ်မှု ခေါက်ကြည့် အစဉ်အစား        ၇.၁၊ အစဉ်အစား ပထမအကြိမ်        ၇.၂၊ အစဉ်အစား ဒုတိယအကြိမ်        ၇.၃၊ အစဉ်အစား တတိယအကြိမ်</p>								
<p>၈၊ စီမံကိန်းကုန်ကျမှု အပြီးသတ်စစ်ဆေးခြင်း အစဉ်အစား</p>								
<p>၉၊ လိုရာစစ်ဆေးမှုအစဉ်အစား</p>								

ပုံစံ ၈-၃ ကျေးရွာဖွံ့ဖြိုးရေး ဦးစားပေးအစီအစဉ် (Form PC 3)

လမ်းညွှန် စုတ် /အဆင့်(၃)ကျေးရွာမှော်မှန်းချက်အစဉ်အပေးပြီးဆုံးသောအခါ ကျေးရွာစီမံကိန်း အထောက်အကူပြု  
 ကော်မတီသည် လူထုစည်းရုံးရေးမှူးအကူအညီဖြင့် ဤပုံစံကိုပြည့်စုံအောင် ဖြည့်သွင်းရမည်။ အားလုံးသော အခက်အခဲ  
 အတားအဆီးများ၊ ဖွံ့ဖြိုးမှုဦးစားပေးအစီအစဉ်များ၊ လူထုဗဟိုပြုစီမံကိန်း၏ ရန်ပုံငွေအရင်းအမြစ်နှင့် မသက်ဆိုင်သည့် လုပ်ငန်းများ  
 အားလုံးကိုဖော်ပြရမည်။

လူထုစည်းရုံးရေးမှူး/ဝန်ထမ်း အမည် **ဒေါ်ခင်ကြာညို**၊  
 ဇနီး **၂၃.၂.၂၀၁၆**၊  
 စက်ဝန်းအား အမှတ်ခြစ်ပါ (V)  စက်ဝန်း(၁)  
 စက်ဝန်း(၂)  စက်ဝန်း(၃)  စက်ဝန်း(၄)

ပြည်နယ်/တိုင်း ခရိုင် **မြို့နယ် မိုးမောက်ကျေးရွာအုပ်စု ပင်လင်းဘိုကျေးရွာ ယက်ဝကျေး**  
 က. အခက်အခဲအတားအဆီးများအားဆွေးနွေးခြင်း - ယခုလက်ရှိအခြေအနေတွင်ကျေးရွာဖွံ့ဖြိုးတိုးတက်ရေးအတွက်  
 အဓိကအခက်အခဲအတားအဆီးများသည် မည်သည်များဖြစ်ပါသနည်း (အမျိုးသား/သမီး အနည်းဆုံးအခက်အခဲ ၅ ခုစီဖော်ပြပါ)

အမျိုးသား အဖွဲ့မှတင်ပြသောအခက်အခဲအတားအဆီးများ		အမျိုးသမီး အဖွဲ့မှတင်ပြသောအခက်အခဲအတားအဆီးများ	
၁	လမ်းပန်းဆက်သွယ်ရေးကခက်ခဲ	၁	လမ်းပန်းဆက်သွယ်ရေးကခက်ခဲ
၂	ပညာရေးကခက်ခဲ	၂	ကျန်းမာရေးကခက်ခဲ
၃	ကျန်းမာရေးကခက်ခဲ	၃	ပညာရေးကခက်ခဲ
၄	ဆောက်သုံးရေးကခက်ခဲ	၄	ဆောက်သုံးရေးကခက်ခဲ
၅		၅	

ခ. မှော်မှန်းခြင်း- နောင်လာမည့် ( ၅ )နှစ် အတွင်း ကျေးရွာဖွံ့ဖြိုးရေး မှော်မှန်းချက်များအား တင်ပြပါ။

အမျိုးသားအဖွဲ့မှတင်ပြသောမှော်မှန်းချက်များ		အမျိုးသမီးအဖွဲ့မှတင်ပြသောမှော်မှန်းချက်များ	
၁	လမ်းပန်းဆက်သွယ်ရေးကောင်းမွန်စေရန်	၁	လမ်းပန်းဆက်သွယ်ရေးကောင်းမွန်စေရန်
၂	ကျန်းမာရေးဖွံ့ဖြိုးတိုးတက်စေရန်	၂	ကျန်းမာရေးကစဉ်တိုးမြှင့်ဖွံ့ဖြိုးစေရန်
၃	ပညာရေးကစဉ်တိုးမြှင့်ဖွံ့ဖြိုးစေရန်	၃	ပညာရေးကစဉ်တိုးမြှင့်ဖွံ့ဖြိုးစေရန်
၄	ရွာလမ်းကုန်းအောင်းလှမ်းတံတားချပါရန်	၄	ဆောက်သုံးရေးဖူလုံစေရန်
၅	ဖူလုံစေရန်	၅	

၂၀၁၅ ခုနှစ် ဇူလိုင်လ (၃) ရက်နေ့တွင် ဦးစားပေး ဖွဲ့စည်းတက်မှု လုပ်ငန်း အစီအစဉ်များအား ဖော်ပြပါ  
 လူထုထုတ်ပြန်ရေးကော်မရှင်း ရုံးခန်းအတွက် အဆိုပြုထား၊ အစီအစဉ်များကို ဦးစားပေး အဆင့်အလိုက် ဖော်ပြပြီး ကျန်လူထုထုတ်ပြန်ရေး  
 ကော်မရှင်းအဖွဲ့နှင့် ပတ်သက်သည့် အစီအစဉ်များ လုပ်ငန်း ဖော်ပြချက် ( )

ကော်မရှင်းအတွက် ဦးစားပေး ဖွဲ့စည်း တိုးတက်မှု လုပ်ငန်းစဉ်များ	အဆိုပြုသူ (အမျိုးသားများ/ အမျိုးသမီးများ/ အမျိုးသား+အမျိုးသမီး)	လူထုထုတ်ပြန်ရေးကော်မရှင်းအတွက် အဆိုပြု သည် (ဦးစားပေးအဆင့် အလိုက် ဖော်ပြပါ)	ခန့်မှန်း ကျန်ကျ စရိတ်	အကျိုးခံစား ခွင့်ရှိသူ ခန့် မှန်းခြေ အရ အတွက်
၁ စတင်စာရင်းအင်း ဖွဲ့စည်းခြင်း	စာမျိုးသား/သမီး	(၁)	၃,၀၀,၀၀၀	၂၃၀
၂ စာမျိုးစာရင်းအင်း ဖွဲ့စည်းခြင်း	စာမျိုးသား	(၃)	၃,၀၀,၀၀၀	၂၃၀
၃ စာမျိုးစာရင်းအင်း ဖွဲ့စည်းခြင်း	စာမျိုးသား/သမီး	(၅)	၅,၀၀,၀၀၀	၂၃၀
၄ စာမျိုးစာရင်းအင်း ဖွဲ့စည်းခြင်း	စာမျိုးသား	(၅)	၃၀၀,၀၀,၀၀၀	၂၃၀
၅ စာမျိုးစာရင်းအင်း ဖွဲ့စည်းခြင်း	စာမျိုးသား	(၂)	၃,၀၀,၀၀၀	၂၃၀
၆				

၂၀၁၅ ခုနှစ် ဇူလိုင်လ (၃) ရက်နေ့တွင် အဆိုပြုထားသည့် အစီအစဉ်များ

အဖွဲ့ဝင် စာမျိုးစာရင်းအင်း လက်မှတ် ၃၆.၉၅ ၀.၃.၂၃.၂၀၁၆



ပုံစံ - ၀ - ၃ ကျေးရွာခွဲ ဦးစားပေးအပ်အပ် (Form PC-3)

လက်ထောက်အဆင့်(၃) ကျေးရွာခွဲမှန်ချက်အရည်အဝေး ဦးစားပေးအပ် ကျေးရွာခွဲစံနှုန်း အထောက်အကူပြု  
 ကော်မတီသည် လူထုစည်းစုရေးရာအကူအညီဖြင့် ဤပုံစံကိုပြည့်စုံအောင် ဖြည့်သွင်းရမည်။

လူထုစည်းစုရေးရာ/ဝန်ထမ်း အမည် **ဦးစိုးလှိုင်၊ ဒေါ်ခင်မာမာ**  
 နေ့စွဲ **၉.၀.၂၀၁၇** စက်ဝန်းအား အမှတ်ခြစ်ပါ (✓) □ စက်ဝန်း(၁)  
 □ စက်ဝန်း(၂) □ စက်ဝန်း(၃) □ စက်ဝန်း(၄)

ပြည်တွင်း/တိုင်း စစ်ကွင်း၊ နယ်စပ်ဒေသ/ကျေးရွာအုပ်စု ပတ်ဝန်းကျင်၊ ကျေးရွာ မဟုတ်ပါက  
 တားဆီးအရေးယူပေးရမည့်အစား - သမ္မတမြန်မာနိုင်ငံတော် ဦးစားပေး ဦးစီးဌာနမှ ဦးစီးဌာနမှ အထောက်အကူပြု  
 အဓိက အခက်အခဲအတားအဆီးများသည် ဖြည့်သွင်းရမည့်အစား (အမျိုးသား/သမီး အနည်းဆုံးအစိတ်အပို ၅ ရာခိုင်နှုန်းပြည့်)

အမျိုးသား အဖွဲ့မှ တင်ပြသော အခက်အခဲအတားအဆီးများ		အမျိုးသမီး အဖွဲ့မှ တင်ပြသော အခက်အခဲအတားအဆီးများ	
၀	လမ်းပန်းဆက်သွယ်ရေးစခန်း	၀	လမ်းပန်းဆက်သွယ်ရေးစခန်း
၂	လူသားစခန်း	၂	ကျွန်းပေါ်စခန်း
၃	ကျွန်းပေါ်စခန်း	၃	လူသားစခန်း
၄	သောက်သုံးရေစခန်း	၄	သောက်သုံးရေစခန်း
၅	<del>ကျွန်းပေါ်စခန်း</del>	၅	ရိပ်တိုင်းစခန်း၊ လူသားစခန်း

၆ အဖွဲ့မှန်ခြင်း - မောင်လာမည် (၅) နှစ် အတွင်း ကျေးရွာခွဲ ဦးစားပေး ချိတ်ဆွဲလျာထားချက်များအား တင်ပြပါ။

အမျိုးသားအဖွဲ့မှ တင်ပြသော ချိတ်ဆွဲချက်များ		အမျိုးသမီးအဖွဲ့မှ တင်ပြသော ချိတ်ဆွဲချက်များ	
၀	လမ်းပန်းဆက်သွယ်ရေးကောင်စီချုပ်	၀	လမ်းပန်းဆက်သွယ်ရေး ကောင်စီ ညွှန်ကြားရေး
၂	ကျွန်းပေါ်စခန်း ဦးစီးဌာန	၂	ကျွန်းပေါ်စခန်း ဖွဲ့စည်းရေး
၃	လူသားစခန်း စတင်ဖြင့်စားရေး	၃	လူသားစခန်း ဖွဲ့စည်းရေး
၄	ကျေးရွာခွဲ ဦးစားပေးအဖွဲ့	၄	သောက်သုံးရေဖူလုံရေး
၅	ကျွန်းပေါ်စခန်း ဖွဲ့စည်းရေး	၅	ရိပ်တိုင်းစခန်း ဖွဲ့စည်းရေး

၇ လူထုစီမံခန့်ခွဲမှု (၄) နှစ်အတွက် အကျုံးဝင်သော ဦးစားပေး ချိတ်ဆွဲချက်မှ လုပ်ငန်း အပ်အပ်များအားတင်ပြပါ။

အဆင့်	ကျေးရွာအတွက် ဦးစားပေး ချိတ်ဆွဲချက်မှ လုပ်ငန်းစဉ်များ	အမျိုးအစား (အမျိုးသားများ/ အမျိုးသမီးများ/ အမျိုးသား+ အမျိုးသမီး)	ခန့်မှန်းကျခံနိုင်	အကျိုးခံစားခွင့်ရှိသူ ခန့်မှန်းခြေအရ အတွက်
၀	ရွာချုပ်ဆက်ဆံရေး	ကျား + မ	၈၀၀၀၀၀၀/-	၁၁၄
၂	ဆောင်ရွက်ရေး	ကျား + မ	၈၀၀၀၀၀၀/-	၁၁၄
၃	ဆောင်ရွက်ရေး	မ	၆၀၀၀၀၀၀/-	၁၁၄
၄	ရွာချုပ်ဆက်ဆံရေး	ကျား + မ	၁၁၀၀၀၀၀၀/-	၁၁၄
၅	ရွာတွင်းဆောင်ရွက်ရေး	ကျား	၅၀၀၀၀၀၀/-	၁၁၄

၆ ဆောင်ရွက်ရေး နှစ် ၂၂၀၀၀၀၀/- ၁၁၄



ယခု လုပ်ထုတ်ပေးထားသော ဇယားသည် (၄) နှစ်အတွက် အကျုံးမဝင်သော ဦးစားပေး ခွဲဖြိုတိုက်ခတ်မှု လုပ်ငန်း အစီအစဉ်များအားဖော်ပြ

အဆင့်	ကျေးရွာအတွက် ဦးစားပေး ခွဲဖြို တိုက်ခတ်မှု လုပ်ငန်းစဉ်များ	အစီအစဉ် (အမျိုးအစားများ/ အမျိုးအစားများ/အမျိုးအစား+ အမျိုးအစား)	အစီအစဉ်
၁	လျှပ်စစ်ဓါတ်ရရှိရေး	၈၂၈	စီးပွားရေး
၂	ထက်မြက်စွာ ထွက်ကုန်ရေး		
၃	ကျေး	၆	ထက်မြက်စွာ
၄	လေထုထွက်စနစ်ကြီး		
၅	လွန်ကျေးအစီအစဉ်လုပ်ငန်း	၈၂၈	စီးပွားရေး

ခေါင်းစဉ်အား ကျေးရွာပိတ်ပင်မှုအထောက်အကူပြုကော်မတီမှ အတည်ပြုသည်။

အဆင့် ဦးစားပေး လက်မှတ် ၄ ၈.၃.၉.၁၁







ပုံစံ - ၈ - ၄ ကျေးရွာအုပ်စုစီမံကိန်းလုပ်ငန်းခွဲရွေးချယ်ခြင်းပုံစံ (Form PC 4)

လမ်းညွှန်ချက်၊ စီမံကိန်းလုပ်ငန်းခွဲရွေးချယ်မှုအစည်းအဝေးပြီးနောက်တွင် ကျေးရွာအုပ်စုမှ CF/TF တို့၏ အကူအညီရယူ၍ ကျေးရွာစီထောက်ကော်မတီမှ လက်မှတ်ရေးထိုးပြီး အဆိုပါပုံစံအား ပြည့်စုံအောင်ဖြည့်သွင်းရမည်။ ဤပုံစံအား ပြည့်စုံစွာဖြည့်သွင်းပြီးပါက ကျေးရွာအုပ်စုမှ မြို့တိုးတက်ရေးစီမံချက်တွင် TPIC သို့ ပေးပို့ရန်အတွက် နောက်ဆက်တွဲအဖြစ် ထားရှိရမည်။ CF မှ ကျေးရွာတစ်ရွာချင်းစီ၏ စီမံကိန်းလုပ်ငန်းခွဲဆိုင်ရာ အချက်အလက်များကို MIS သို့ ထည့်သွင်းရမည်။ (ယခုစီမံကိန်းလုပ်ငန်းခွဲ မလုပ်ကိုင်သော ကျေးရွာများ မပါဝင်ပါ။)

ကျေးရွာစည်းရုံးရေးမှူး/ဝန်ထမ်းအမည် ဧရိယာကြည့်ဦး၊ ဧရိယာဧက ၁၉.၀၂၀၁၇

စက်ဝန်းအားအမှတ်ဖြစ်ပေးပါ။ (V)  စက်ဝန်း(၁)  စက်ဝန်း(၂)  စက်ဝန်း(၃)  စက်ဝန်း(၄)

ပြည်နယ်/တိုင်း ဝစ်ကိုင်း မြို့နယ် မနားမောက် ကျေးရွာအုပ်စု ယ်ဟင်းခါး

ကျေးရွာအမည်	ဆောင်ရွက်မည့် လုပ်ငန်းများ	အတိုင်းအတာ	ခန့်မှန်း တိုက်ရိုက် အကျိုးခံစားခွင့် ရှိသူများ	အဆိုပြုတင်ပြသူ	ခန့်မှန်းကုန်ကျစရိတ်			စုစုပေါင်း
					စီမံကိန်းမှ ထည့်ဝင်မှု	ကျေးရွာမှ ထည့်ဝင်မှု	အခြားထည့်ဝင်မှု (ခေါ်ပြုပါ) ထည့်ဝင်ငွေ   အမည်/အဖွဲ့	
ပင်လင်းခါး	အကြွစဉ်ထိုက်	၂၂'-၀" x ၁၅'-၀"	၅၅၈	<input type="checkbox"/> ကျား	၂၇၀၀၀၀၀-			၂၇၀၀၀၀၀-
	မြေဖြင့်ခြင်း	၈'-၀"		<input type="checkbox"/> မ				
ပင်လင်းခါး	ရေကန်တည်ဆောက်ခြင်း	၅၂'-၀" x ၁၈'-၀"	၅၅၈	<input type="checkbox"/> ကျား	၄၆၀၀၀၀၀၀-			၄၆၀၀၀၀၀၀
	ဆောက်ခြင်း	၅'-၀"		<input type="checkbox"/> မ				
ပင်လင်းခါး	ရေခဲကန် တည်ဆောက်ခြင်း (၂ ကန်)	၅'-၀" x ၅'-၀"		<input type="checkbox"/> ကျား				
		၂'-၀"		<input type="checkbox"/> မ				
ရွှေကျောင်း	ရွာဦးတံတားဆောက်လုပ်ခြင်း	၂၄'-၀" x ၆'-၀"	၆၄၉	<input type="checkbox"/> ကျား	၄၃၀၀၀၀၀၀-			၄၃၀၀၀၀၀၀
		၄'-၀"		<input type="checkbox"/> မ				
ရွှေကျောင်း	စာများသုံးစိမ့်သစ်ဆောက်လုပ်ခြင်း (၂ ခု)	၁၀'-၀" x ၅'-၀"	၆၄၉	<input type="checkbox"/> ကျား	၃၀၀၀၀၀၀			၃၀၀၀၀၀၀
		၈'-၀"		<input type="checkbox"/> မ				

ရာထူး ကျေးရွာအုပ်စု စီ/ထောက်ကော်မတီ ဥက္ကဋ္ဌ အမည် လက်မှတ် ရက်စွဲ

ဦးကြည်မောင်



ပုံစံ - ၀ - ၄ ကျေးရွာအုပ်စုစီမံကိန်းလုပ်ငန်းခွဲရွေးချယ်ခြင်းပုံစံ (Form PC 4)

လမ်းညွှန်ချက်၊ စီမံကိန်းလုပ်ငန်းခွဲရွေးချယ်မှုအစည်းအဝေးပြီးနောက်တွင် ကျေးရွာအုပ်စုမှ CF/TF တို့၏ အကူအညီရယူ၍ ကျေးရွာစီထောက်ကော်မတီမှ လက်မှတ်ရေးထိုးပြီး အဆိုပါပုံစံအား ပြည့်စုံအောင်ဖြည့်သွင်းရမည်။ ဤပုံစံအား ပြည့်စုံစွာဖြည့်သွင်းပြီးပါက ကျေးရွာအုပ်စုမှ မြို့တိုးတက်ရေးစီမံချက်တွင် TPIC သို့ ပေးပို့ရန်အတွက် နောက်ဆက်တွဲအဖြစ် ထားရှိရမည်။ CF မှ ကျေးရွာတစ်ရွာချင်းစီ၏ စီမံကိန်းလုပ်ငန်းခွဲဆိုင်ရာ အချက်အလက်များကို MIS သို့ ထည့်သွင်းရမည်။ (ယခုနှစ်စီမံကိန်းလုပ်ငန်းခွဲ မလုပ်ကိုင်သော ကျေးရွာများ မပါဝင်ပါ။)

ကျေးရွာစည်းရုံးရေးမှူး/ဝန်ထမ်းအမည် ဒေါ်ခင်အိအိ၊ နေအိမ်အမှတ် ၁၉.၀၂၀၁၇  
 နေရပ် ၁၉.၀၂၀၁၇  
 ပြည်နယ်/ခရိုင် မကွေး၊ မြို့နယ် မင်းမာ

စက်ဝန်းအားအမှတ်ဖြစ်ပေးပါ။ (✓)  စက်ဝန်း(၁)၊  စက်ဝန်း(၂)၊  စက်ဝန်း(၃)၊  စက်ဝန်း(၄)

ကျေးရွာအုပ်စု ဝင်ဟင်းဒါ

ကျေးရွာအမည်	ထောက်ရွက်မည် လုပ်ငန်းများ	အတိုင်းအတာ	ခန့်မှန်း တိုက်ရိုက် အကျိုးခံစားခွင့် ရှိသူများ	အဆိုပြုစာင်ပြုသူ	ခန့်မှန်းကျန်ကျစရိတ်		စုစုပေါင်း
					စီမံကိန်းမှ ထည့်ဝင်မှု	ကျေးရွာမှ ထည့်ဝင်မှု	
ပဲခူး	ရွာထဲလမ်း၊ ကျောက်ခင်းခြံ၊ ရေချောင်းကျောက်	၁၈၀၀' - ၀' x ၁၅' - ၀" x ၀' - ၈"	၇၂၉	<input type="checkbox"/> ကျား <input type="checkbox"/> မ <input checked="" type="checkbox"/> ကျား+မ	၇၂၀၀၀၀၀-		၇၂၀၀၀၀၀
				<input type="checkbox"/> ကျား <input type="checkbox"/> မ <input type="checkbox"/> ကျား+မ			
				<input type="checkbox"/> ကျား <input type="checkbox"/> မ <input type="checkbox"/> ကျား+မ			
				<input type="checkbox"/> ကျား <input type="checkbox"/> မ <input type="checkbox"/> ကျား+မ			



စစ်ကိုင်းတိုင်းဒေသကြီး၊ ဗန်းမောက်မြို့နယ်

(က) - ၂။ ကျေးရွာအစည်းအဝေးမှတ်တမ်း

ကျေးရွာ ။ ။ လက်ဖက်ကျွန်း

ကျေးရွာအုပ်စု။ ။ မင်းတင်စိုက်ပျိုးရေးဦးစီးဌာန

အစည်းအဝေးပြုလုပ်သည့်နေရာ။ ။ ကျေးရွာအုပ်စုကြီး၊ ကျေးရွာအုပ်စု

နေ့စွဲ ။ ၁၅.၂.၂၀၁၆

အကြောင်းအရာ။

။ပထမနှစ်

စီမံကိန်း

မိတ်ဆက်အစည်းအဝေးပထမအကြိမ်အစည်းအဝေးပြုလုပ်ခြင်း။

ဆွေးနွေးချက်များ

အစည်းအဝေးတက်ရောက်သူဦးရေ-ကျား( ၂၂ )ဦး နှင့်မ ( ၁၉ )ဦး=( ၄၁ )ဦး

ဆွေးနွေးချက်များ

ဆွေးနွေးချက်(၁)

မိတ်ဆက်အစည်းအဝေးတွင်ကျေးရွာဥက္ကဋ္ဌမှကျေးရွာလူထုနှင့်လူထုဗဟိုပြုစီမံကိန်းမှဝန်ထမ်းများကိုမိတ်ဆက်အဖွဲ့အမှတ်စဉ်ကားပြောကြားခြင်း။ထို့နောက်ဝန်ထမ်းမှ အဖွဲ့အစည်းအမည်၊ အလှူရှင်အမည်၊ အကောင်အထည် ဖော်ဆောင်ရွက်သည့်ဌာနနှင့် စီမံကိန်းဖွဲ့စည်းပုံများနှင့် ကျား၊မရေးရာ ကဏ္ဍများအကြောင်း မိတ်ဆက် ရှင်းလင်းပြောကြားပြီး ကျေးရွာစေတနာ့ဝန်ထမ်းရွေးချယ်ခြင်း(က+မ)တွင် လူထု၏ အတည်ပြုချက်နှင့် မဟုတ်ဘဲ လျှို့ဝှက်ချက်မဲပေးစနစ်ဖြင့် ရွေးချယ်ခြင်း၊လူထုပူးပေါင်းပါဝင်သော လူမှုဆန်းစစ်ခြင်းများ ပြုလုပ်သွားမည်ဖြစ် ကြောင်း ဆွေးနွေးပြောကြားခဲ့ပါသည်။

ရွေးချယ်ရေး(၂)

မိတ်ဆက်ရွေးချယ်မှုအပြီးတွင် ကျေးရွာစေတနာ့ဝန်ထမ်း လိုက်နာရမည့် စည်းကမ်းချက်များကိုရှင်းလင်း ပြောကြား၍ ကျေးရွာလူထု ကိုယ်တိုင်လျှို့ဝှက်ချက်မဲပေးစနစ်ဖြင့် စေတနာ့ဝန်ထမ်း(က-၁)(မ-၁)ကို ရွေးချယ် ရန်ရွေးချယ်ခဲ့ပါသည်။

ဆုံးဖြတ်ချက်(၁)

ကျေးရွာလူထုမှ စီမံကိန်းအဖွဲ့ စည်းပုံ လုပ်ဆောင်ရမည့်အချက်များနှင့် လိုက်နာကျင့်သုံးရမည့်နည်းလမ်း များကိုလိုက်နာဆောင်ရွက်ရန်၊စေတနာ့ဝန်ထမ်းရွေးချယ်ခြင်းကိစ္စနှင့်ပတ်သက်၍တက်ရောက်လာစေ သာ ကျေးရွာလူထုမှ အမှန်တကယ် လုပ်ကိုင်နိုင်သူ၊ကျေးရွာဖွံ့ဖြိုးရေးအတွက် စိတ်ပါဝင်စားမှုရှိသူ၊ပြောတက်ဆိုတက်ရှိသူများ ကို ရွေးချယ်ရန် ပြောကြားပြီး စေတနာ့ဝန်ထမ်း(က-၁)(မ-၁) ကို တက်ရောက်လာသော ကျေးရွာလူထုမှ လျှို့ဝှက်မဲစနစ် ဖြင့် ရွေးချယ်ရန်ရယူရန် ဆုံးဖြတ်ခဲ့သည်။ထို့နောက် လူမှုဆန်းစစ်ခြင်း(PRA)အကြောင်းတွင် ပါဝင်သောထူးခြားဖြစ်စဉ် များ၊ အမျိုးသမီးဆိုင်ရာ သုံးသပ်ချက်များ၊ အသက်မွေးဝမ်းကျောင်းဆိုင်ရာများကို ဆက်လက်ရွေးချယ်ရန် ဆုံးဖြတ်ခဲ့ကြပါသည်။

သဘောတူညီမှုများ

(၁)ကျေးရွာသူ/သားအားလုံး စီမံကိန်းမှ ရရှိလာသော ခံပုံငွေကို ကျေးရွာတွင် အကျိုးရှိစွာ သုံးစွဲရန် သဘောတူညီခဲ့ပါသည်။

(၂)ကျေးရွာစေတနာ့ဝန်ထမ်း(၂)ဦးအား လျှို့ဝှက်မဲပေးစနစ်ဖြင့်ရွေးချယ်ရန်သဘောတူညီခဲ့ကြပါသည်။

(၃)ရွေးချယ်ခံရသောစေတနာ့ဝန်ထမ်း(၂)ဦးမှာလည်းအမှန်တကယ်လုပ်ဆောင်နိုင်ကြောင်းသဘောတူ ညီခဲ့ပါသည်။

(၄)ထို့နောက် တက်ရောက်လာသော ကျေးရွာလူထုမှ လူမှုဆန်းစစ်ခြင်း(PRA)အဆင့်များ ဆက်လက်ပြုလုပ်ဆွေးနွေး ရန်သဘောတူညီခဲ့ကြပါသည်။

ကျေးရွာအစည်းအဝေး ဖွဲ့စည်းခြင်း

ကျေးရွာ " လက်ပံကျွန်း

ကျေးရွာအုပ်စု " ပုဇွန်ကျွန်း

အစည်းအဝေးပြုလုပ်သည့်နေရာ " ဘုန်းကြီးကျောင်းတော်

နေ့စွဲ " ၁၃၈၀.၂၀၁၇

အကြောင်းအရာ " နယ်စပ်ဒေသ လူထုမဟုတ်ပဲ စီမံကိန်း မိတ်ဆက်အစည်းအဝေး ယာယီအကြိမ်အစည်းအဝေးပြုလုပ်ခြင်း

ဆွေးနွေးချက်များ

အစည်းအဝေးတက်ရောက်သူဦးရေ - ကျား (၈၈)ဦး နှင့် မ ( ၉ ) ဦး = ၉၇ ဦး

ဆွေးနွေးချက်များ

ဆွေးနွေးချက် (၁)

မိတ်ဆက်အစည်းအဝေးတွင် ကျေးရွာအစည်းအဝေး ကျေးရွာ လူထုနှင့် လူထုမဟုတ်ပဲစီမံကိန်း ဖွဲ့စည်းပေးရန် ကျွန်ုပ်တို့ မိတ်ဆက်အဖွဲ့အစည်းကား ပြောကြားခြင်း။ ထို့နောက် စီမံကိန်း ဖွဲ့စည်းပေးရန် အစည်းအဝေး အကျဉ်းချုပ် အစည်းအဝေး ဖော်စောက်ပေးရန် ဖွဲ့စည်းပေးရန် စီမံကိန်း ဖွဲ့စည်းပေးရန် ကျား / မ ရေးရာ က လူထုများအကြောင်း မိတ်ဆက်ရှင်းလင်းပြောကြားပြီး ကျေးရွာအစည်းအဝေး အဖွဲ့အစည်း ဖွဲ့စည်းခြင်း ( က + မ ) တွင် လူထု၏ အစည်းအဝေးနှင့် မဟုတ်ပဲစီမံကိန်း ဖွဲ့စည်းပေးရန် ဖွဲ့စည်းခြင်း၊ လူထုပူးပေါင်းပါဝင်လာ လေ့လာဆန်းစစ်ခြင်းများ ပြုလုပ်သွားမည်ဖြစ်ကြောင်း ဆွေးနွေးပြောကြားခဲ့ပါသည်။

ဆွေးနွေးချက် (၂)

မိတ်ဆက်အစည်းအဝေး ဖွဲ့စည်းပြီးတွင် ကျေးရွာအစည်းအဝေး ဖွဲ့စည်းပေးရန် အစည်းအဝေး ကျင်းပရန် အစည်းအဝေးများကို ရှင်းလင်းပြောကြား၍ ကျေးရွာလူထုကို ပိုမိုစိတ်ပါဝင်စေရန် လျှို့ဝှက်ပေးစနစ်ဖြင့် ဆွေးနွေးပေးရန် (က-၁) (မ-၁) ကို ဆွေးနွေးချက်ရန် ဆွေးနွေးခဲ့ပါသည်။



ဆုံးဖြတ်ချက် (၁၁)

ကျေးရွာလူထုမှ စီမံကိန်း၏ ဖွဲ့စည်းပုံ လုပ်ဆောင်ရမည့်အချက်များနှင့် လိုက်နာကျင့်သုံးရမည့်နည်းလမ်းများကို လိုက်နာဆောင်ရွက်ရန်၊ ဆေးကုတိုဝေစား၊ ရွေးချယ်ခြင်းကိစ္စနှင့်ပတ်သက်၍ စာကိရောက်လာသော ကျေးရွာလူထုမှ အမှန်တကယ်လုပ်ထုတ်နိုင်သူ၊ ကျေးရွာဖွံ့ဖြိုးရေးအတွက် စိတ်ပါဝင်မှုရှိသူ၊ ပြောတတ်ဆိုတတ်သူများကို ရွေးချယ်ရန် ပြောကြားပြီး ဆေးကုတိုဝေစား (က-၁) (မ-၁) ကို တက်ရောက်လာသော ကျေးရွာလူထုမှ ဖွဲ့စည်းပေးစနစ်ဖြင့် ရွေးချယ်ရန် ဆုံးဖြတ်ခဲ့ပါသည်။ ဆိုနောက် လူမှုဆန်းစစ်ခြင်း (PRA) အကြောင်းတွင် ပါဝင်သော စူးစူးမြဲမြဲစဉ်များ၊ အချိုးဝင်ဆိုင်ရာ ဆုံးသပ်ချက်များ၊ အသက်မွေးဝမ်းကျောင်းဆိုင်ရာများကို ဆက်လက်ဆွေးနွေးရန် ဆုံးဖြတ်ခဲ့ကြပါသည်။

သဘောတူညီမှုများ

- (၁) ကျေးရွာသူ၊ သားအေးပုံး စီမံကိန်းမှ ရရှိလာသော ရံပုံငွေကို ကျေးရွာတွင်အကျိုးရှိစွာ သုံးစွဲရန် သဘောတူညီခဲ့ပါသည်။
- (၂) ကျေးရွာဆေးကုတိုဝေစား (၂) ဦး အား ဖွဲ့စည်းပေးစနစ်ဖြင့် ရွေးချယ်ရန် သဘောတူညီခဲ့ကြပါသည်။
- (၃) ရွေးချယ်ခံရသော ဆေးကုတိုဝေစား (၂) ဦးမှာလည်း အမှန်တကယ်လုပ်ဆောင်နိုင်ကြောင်း သဘောတူညီခဲ့ပါသည်။
- (၄) ဆိုနောက်တက်ရောက်လာသော ကျေးရွာလူထုလူမှုဆန်းစစ်ခြင်း (PRA) အဆင့်များ ဆက်လက် ပြုလုပ်ဆွေးနွေးရန် သဘောတူ ညီခဲ့ပါသည်။

အစည်းအဝေးမှတ်တမ်း



စစ်ကိုင်းတိုင်းဒေသကြီး၊ ဗန်းမောက်မြို့နယ်

(ခ) ဒုတိယအကြိမ်ကျေးရွာအစည်းအဝေးမှတ်တမ်း

ကျေးရွာ ။ ။ လကလံကျင်း ကျေးရွာ

ကျေးရွာအုပ်စု။ ။ ပဇာဒါး

အစည်းအဝေးပြုလုပ်သည့်နေရာ။ ။ ဘုန်းကြီးကျောင်း ဂရုပ်

နေ့စွဲ ။ ၂၃.၂.၂၀၁၆

အကြောင်းအရာ။ ။ ပထမနှစ်စီမံကိန်း ဒုတိယအကြိမ်အစည်းအဝေး ဦးစားပေးလုပ်ငန်းရွေးချယ်ခြင်းနှင့် ကျေးရွာစီမံကိန်းအထောက်အကူပြုကော်မတီရွေးချယ်ခြင်း။

အစည်းအဝေးတက်ရောက်သူများ။ ။ ကျေးရွာသား( ၂၂ )၊ ကျေးရွာသူ( ၁၉ )၊ စေတနာ့ဝန်ထမ်းအမျိုး သား(၁)ဦး၊ အမျိုးသမီး(၁)ဦး

ဒုတိယအကြိမ်အစည်းအဝေးအတွက် တက်ရောက်လာသော ကျေးရွာလူထုအား အမျိုးသား/ အမျိုးသမီးများအား သီးခြားခွဲ၍ လူမှုဆန်းစစ်ခြင်း(PRA)အဆင့်များ ဆက်လက်ပြုလုပ် ဆွေးနွေးခဲ့ကြပါသည်။ ၎င်းနောက် အခက်အခဲများကို ဖော်ထုတ်ခဲ့ကြသည်။ ဖော်ထုတ်ထားသော ပြဿနာ များကို အမျိုးသား/သမီးပေါင်းပြီး တူညီသော လုပ်ငန်းထွက်ပေါ်လာသည်။ ထို့နောက် အမျိုးသား/ သမီးများ၏ နောက်(၅)နှစ် မျှော်မှန်းချက်များကို ဆက်လက်ဖော်ထုတ်ခဲ့ကြသည်။ ထွက်ပေါ်လာသော လုပ်ငန်းများကို လူထုဗဟိုပြုစီမံကိန်း၏ အကျိုးဝင်သောလုပ်ငန်းများနှင့် အကျိုးမဝင်သောလုပ်ငန်း များကိုချုပ်ခွဲပြီး ကျေးရွာဖွံ့ဖြိုးလုပ်ငန်းများကိုအဆင့်သတ်မှတ်၍ ရွေးချယ်ခဲ့ကြသည်။ အမျိုးသား အတွက်

အမျိုးသမီးအတွက် ဟူ၍ ပြဿနာများကို အခြေခံပြီး ပြဿနာသစ်ပင်များကို ရေးဆွဲပြီး ပြဿနာများကို မည်သို့ဖြေရှင်းရမည်ကို ဖော်ထုတ်ခဲ့ကြသည်။ ထွက်ပေါ်လာသော လုပ်ငန်းများကို အကောင်အထည်ဖော်ရန် ကျေးရွာအတွက် စီမံကိန်းအထောက်အကူပြု ကော်မတီ လိုအပ်ကြောင်း ရှင်းပြခဲ့သည်။ ဒုတိယအကြိမ်အစည်းအဝေးတွင် တက်ရောက်လာသော ကျေးရွာလူထုအား ကော်မတီဝင်များ၏ တာဝန်နှင့်ဝတ္တရားများအကြောင်း ပြောကြားပြီး စီ/ထောက် ဥက္ကဋ္ဌ ကျား(၁)ဦး၊ မ

( ၁)ဦး၊ ဘဏ္ဍရေးစာရေး ကျား(၁)ဦး၊ ဝယ်ယူရေးဆပ်ကော်မတီ ကျား(၂)၊ မ( ၁)ဦး၊ စောင့်ကြည့်ကြီးကြပ်ရေး ဆပ်ကော်မတီ ကျား( ၁ )၊ မ( ၂ )ဦး၊ လုပ်ငန်းလည်ပတ်ရေး နှင့် ပြုပြင်ထိန်းသိမ်းရေးဆပ်ကော်မတီ ကျား(၂) ၊ မ(၁)ဦး၊ ဝေဖန်အကြံပြုတိုင်ကြားရေးဆပ်ကော်မတီ ကျား(၁)ဦး၊ မ(၁)ဦး ရပ်ရွာလူထု အားလုံးကိုယ်တိုင် လျှို့ဝှက်မဲပေးစနစ်ဖြင့် ရွေးချယ်ဆုံးဖြတ်ခဲ့ကြသည်။

ဆုံးဖြတ်ချက်များ

ကျေးရွာလူထုမှ လူထုဗဟိုပြု စီမံကိန်းတွင် ချမှတ်ထားသော ဆောင်ရန် ရှောင်ရန်များကို လိုက်နာကျင့်သုံးမည်ဖြစ်ကြောင်းကော်မတီဝင်များမှကျေးရွာအတွက်အမှန်တကယ်လုပ်ကိုင်နိုင်ကြောင်း သဘောတူကြပါသည်။

ထို့နောက် လူထုဗဟိုပြု စီမံကိန်း၏ ကျင့်ဝတ်များကိုလိုက်နာရန် ဆောင်ရန် ရှောင်ရန် သဘောတူ စာချုပ်ကို လက်မှတ်ရေးထိုးကြသည်။

ကျောက်လှိုင်

စီမံကိန်းအဖွဲ့  
အဖွဲ့ဝင်များ

ဒုတိယအကြိမ်ကျေးရွာအစည်းအဝေးဖျော်တမ်း

ကျေးရွာ ။ ဗလင်ပံကျဇာ  
 ကျေးရွာအုပ်စု ။ ပဓမ္မဇာဒါး စည်စု  
 အစည်းအဝေး ပြုလုပ်သည်နေ့ရက် ။ ဘုန်းကြီးကျောင်း၊ ဇရပ်  
 ရေစွဲ ။ ၈.၀၀.၂၀၁၇

အကြောင်းအရာ ။ ဒုတိယအကြိမ်စီမံကိန်း ဒုတိယအကြိမ်အစည်းအဝေး ဦးစားပေး  
 လုပ်ငန်းရှေး ချုပ်ငြင်း နှင့် ကျေးရွာစီမံကိန်း အထောက်အကူပြုကော်မတီရွေးချယ်ခြင်း ။  
 အစည်းအဝေးတက်ရောက်သူများ ။ ကျေးရွာသား (၂၃) ၊ ကျေးရွာသူ (၁၉) ၊  
 ဆရာတော်ဝန်ထမ်း အမျိုးသား (၁) ဦး  
 အမျိုးသမီး (၁) ဦး

ဒုတိယအကြိမ်အစည်းအဝေးအတွက် တက်ရောက်လာသော ကျေးရွာ  
 လူထုအား အမျိုးသား ၂၁ ဦး၊ များအား ၁ ဦး၊ ခြားခွဲ၍ မျှော်စဉ်စစ်ဖြင့် (PRA) အ  
 ဆင့်များ ဆက်လက်ပြုလုပ်ဆွေးနွေးခဲ့ကြပါသည်။ ၎င်းနောက် အခက်အခဲများကို  
 ဖော်ထုတ်ခဲ့ကြသည်။ ဖော်ထုတ်ထားသော ပြဿနာများကို အမျိုးသား ၂၁ ဦး  
 ပေါင်းပြီး တူညီသော လုပ်ငန်းထွက်ပေါ်လာသည်။ ထို့နောက် အမျိုးသား ၂၁ ဦး  
 များ၏ နောက် (၅) နှစ် ရွှေ့ဖွားချက်များကို ဆက်လက်ဖော်ထုတ်ခဲ့ကြသည်။  
 ထွက်ပေါ်လာသော လုပ်ငန်းများကို လူထုမဟုတ်ဘဲ စီမံကိန်း၏ အကျုံးဝင်သော  
 လုပ်ငန်းများနှင့် အကျုံးမဝင်သော လုပ်ငန်းများကို ချခွဲခြားပြီး ကျေးရွာဖွံ့ဖြိုး  
 ရေး လုပ်ငန်းများကို အဆင့်သတ်ခွဲခြား၍ ရွေးချယ်ခဲ့ကြသည်။ အမျိုးသားအတွက်  
 အမျိုးသမီးအတွက် ဟူ၍ ပြဿနာများကို အခြေခံပြီး ပြဿနာများကို ချုပ်  
 သို့ဖြေရှင်းရမည်ကို ဖော်ထုတ်ခဲ့ကြသည်။ ထွက်ပေါ်လာသော လုပ်ငန်းများကို  
 အကောင်အထည်ဖော်ရန် ကျေးရွာအတွက် စီမံကိန်းအထောက်အကူပြုကော်  
 မတီဖိုအပ်ကြောင်း ခွင့်ပြုခဲ့သည်။ ဒုတိယအကြိမ်အစည်းအဝေးတွင် တက်  
 ရောက်လာသော ကျေးရွာလူထုအား ကော်မတီဝင်များ၏ တာဝန်နှင့် ဝတ္တရား  
 များအကြောင်း ဖြောဖြောပြီး စီ၊ ဆောက်လုပ်မှု ကျား (၁) ဦး၊ မ (၁) ဦး၊  
 ဘဏ္ဍာရေးစာရေး ကျား (၁) ဦး၊ ဝယ်ယူရေးဆိုင်ကော်မတီ ကျား (၂) ဦး၊  
 မ (၁) ဦး၊ ဆာဒ်ကြည့်ကြီးကြပ်ရေးဆိုင်ကော်မတီ ကျား (၁) ဦး၊ မ (၂) ဦး၊  
 လုပ်ငန်းလုပ်ပတ်ရေးနှင့် ပြုပြင်ထိန်းသိမ်းရေးကော်မတီ ကျား (၁) ဦး၊  
 မ (၂) ဦး၊ ဝေဖန်အကြံပြုထုတ်ပြောရေးဆိုင်ကော်မတီ ကျား (၁) ဦး၊ မ (၁) ဦး၊

ဆုံးဖြတ်ချက်များ

ကျေးရွာလူထုမှ လူထုမဟုတ်ဖြစ်ခံကိန်းတွင် ချမှတ်ထားသော ဆောင်ရွက်ရေးများကို လိုက်နာကျင့်သုံးဆောင်ခြင်းကြောင့် ကော်မတီဝင်များမှ ကျေးရွာအတွက် အနှိုးတကယ်ပင်လုပ်ကိုင်နိုင်ကြောင်း သဘောတူကြပါသည်။

ထို့နောက် လူထုမဟုတ်ဖြစ်ခံကိန်း၏ ကျင့်ဝတ်များကို လိုက်နာမှုဆောင်ရွက်ရေးနှင့် သဘောတူဆောင်ရွက်မှုကို လက်မှတ်ရေးထိုးကြသည်။

ကဏ္ဍအလိုက် ဦးစားပေး ဖွံ့ဖြိုးရေးလုပ်ငန်းစဉ်များ

မှိုင်းအား ကျေးရွာဖွံ့ဖြိုးရေး အထောက်အကူပြုကော်မတီတွင် ထားရှိရပါမည်။ အခြားဌာနများနှင့် ညှိနှိုင်းရန်အတွက် မိတ္တူအား

အဆင့်	လုပ်ငန်း	အဆိုပြုသူ	လ/နှစ်	လုပ်ဆောင်မည့်သူ	ပြင်ပမှ ထောက်ပံ့ ပေးသူ	
အခြေခံအထောက်အပံ့	၁	ရွာသူငြိမ်းဆက်တံတား ဖြေဖြေခြင်း	<input checked="" type="checkbox"/> ကျား <input type="checkbox"/> မ	...../၁၆	ကော်မတီဝင်များ ကျေးရွာများ	လူမှုဝန်ထမ်း ကြီး
	၂	ဆောင်တက်လမ်း ဖြေဖြေခြင်း	<input checked="" type="checkbox"/> ကျား <input type="checkbox"/> မ	...../၁၇	.....	.....
	၃	ဆောင်တန်းများ ဖြေဖြေခြင်း	<input checked="" type="checkbox"/> ကျား <input type="checkbox"/> မ	...../.....	.....	.....
	၄	တံတား များ ဆောက်ခြင်း	<input type="checkbox"/> ကျား <input checked="" type="checkbox"/> မ	...../၁၈	.....	.....
	၅		<input type="checkbox"/> ကျား <input type="checkbox"/> မ	...../.....		
အသတ်မွေးဆောင်ကျောင်း စိုက်ပျိုးရေး	၁	မျိုးကောင်း မျိုးသန့်	<input checked="" type="checkbox"/> ကျား <input type="checkbox"/> မ	...../.....		ရွေးချယ်ရေး ဦးစီး ဌာန
	၂	စိုက်ပျိုး ရေး နည်းပညာ	<input type="checkbox"/> ကျား <input type="checkbox"/> မ	...../.....		.....
	၃	ကျွေးသန့် ဆေးဝတ် ရေး	<input checked="" type="checkbox"/> ကျား <input type="checkbox"/> မ	...../.....		.....
	၄		<input type="checkbox"/> ကျား <input type="checkbox"/> မ	...../.....		
	၅		<input type="checkbox"/> ကျား <input type="checkbox"/> မ	...../.....		
ကျန်းမာရေးနှင့် အကာရ	၁	ကျေးလက်စားဆီ	<input type="checkbox"/> ကျား <input checked="" type="checkbox"/> မ	...../.....		ကျန်းမာရေး ဦးစီး ဌာန
	၂	ကျန်းမာရေးဆရာ / မ	<input checked="" type="checkbox"/> ကျား <input type="checkbox"/> မ	...../.....		.....
	၃	ဆေးဝါး ပစ္စည်း	<input type="checkbox"/> ကျား <input checked="" type="checkbox"/> မ	...../.....		.....
	၄		<input type="checkbox"/> ကျား <input type="checkbox"/> မ	...../.....		
	၅		<input type="checkbox"/> ကျား <input type="checkbox"/> မ	...../.....		
ပညာရေး	၁	ကျောင်းဆရာ / မ	<input checked="" type="checkbox"/> ကျား <input type="checkbox"/> မ	...../.....		ပညာရေးဌာန
	၂	ကျောင်းပရိဘောဂ	<input type="checkbox"/> ကျား <input type="checkbox"/> မ	...../.....		.....
	၃		<input type="checkbox"/> ကျား <input type="checkbox"/> မ	...../.....		
	၄		<input type="checkbox"/> ကျား <input type="checkbox"/> မ	...../.....		
	၅		<input type="checkbox"/> ကျား <input type="checkbox"/> မ	...../.....		
အခြား	၁	ဆိုင်ကွန်ပျူတာ	<input type="checkbox"/> ကျား <input checked="" type="checkbox"/> မ	...../.....		ကျေးလက် ဦးစီး ဌာန
	၂	မိန့်ခင်းစာ	<input checked="" type="checkbox"/> ကျား <input type="checkbox"/> မ	...../.....		.....
	၃		<input type="checkbox"/> ကျား <input type="checkbox"/> မ	...../.....		
	၄		<input type="checkbox"/> ကျား <input type="checkbox"/> မ	...../.....		
	၅		<input type="checkbox"/> ကျား <input type="checkbox"/> မ	...../.....		

မူရင်းအား ကျေးရွာဖွံ့ဖြိုးရေး အထောက်အကူပြုကော်မတီတွင် ထားရှိရပါမည်။ အခြားဌာနများနှင့် ညှိနှိုင်းရန်အတွက် မိတ္တူအား TPIC သို့ ပို့ရပါမည်။

	အဆင့်	လုပ်ငန်း	အဆိုပြုသူ	လ/နှစ်	လုပ်ငန်းစတင်မည့်သူ	ပြင်ပမှ ထောက်ပံ့ပေးသူ
အခြေခံအထောက်အပံ့	၁	ရွာချစ်သက်ပမ်းခြေဖျားခြေ	<input checked="" type="checkbox"/> ကျား <input checked="" type="checkbox"/> မ	...../.....	ရွာသူ၊ ရွာသား	ကျေးလက်ဦးစီးဌာန
	၂	ချောင်းကျစ်တမ်းတည်ဆောက်ခြင်း	<input type="checkbox"/> ကျား <input type="checkbox"/> မ	...../.....	h	h
	၃	ရွာချစ်သက်ပမ်းပြင်ဖွဲ့ခြင်း	<input checked="" type="checkbox"/> ကျား <input checked="" type="checkbox"/> မ	...../.....	h	h
	၄	ရွာတွင်း ကျေးရွာ တွဲဖက်ကာ ပြင်ဆင်ခြင်း	<input type="checkbox"/> ကျား <input type="checkbox"/> မ	...../.....	h	h
	၅	ချောင်း သဲကျောက်ခင်းခြင်း	<input checked="" type="checkbox"/> ကျား <input type="checkbox"/> မ	...../.....	h	h
အထက်ဖွဲ့စည်းရေးလုပ်ငန်း စိုက်ပျိုးရေး	၁	စိုက်ပျိုးရေး နည်းပညာအကူအညီ	<input type="checkbox"/> ကျား <input type="checkbox"/> မ	...../.....		စိုက်ပျိုးရေးဌာန
	၂	ဒေသတွင်း ကျွမ်းကျင်မှု	<input type="checkbox"/> ကျား <input type="checkbox"/> မ	...../.....		h
	၃	ရေစိုချော့စနစ်ထုတ်လုပ်မှု	<input checked="" type="checkbox"/> ကျား <input type="checkbox"/> မ	...../.....		
	၄		<input type="checkbox"/> ကျား <input type="checkbox"/> မ	...../.....		
	၅		<input type="checkbox"/> ကျား <input type="checkbox"/> မ	...../.....		
ကျန်းမာရေး နှင့် အဟာရ	၁	သောက်သုံးရေအကူအညီ	<input checked="" type="checkbox"/> ကျား <input checked="" type="checkbox"/> မ	...../.....		ကျန်းမာရေးဌာန
	၂	ကျန်းမာရေးအကူအညီ	<input checked="" type="checkbox"/> ကျား <input checked="" type="checkbox"/> မ	...../.....		h
	၃	ဆေးဝါးအကူအညီ	<input type="checkbox"/> ကျား <input type="checkbox"/> မ	...../.....		h
	၄	ကျန်းမာရေးအကူအညီ	<input checked="" type="checkbox"/> ကျား <input checked="" type="checkbox"/> မ	...../.....		h
	၅		<input type="checkbox"/> ကျား <input type="checkbox"/> မ	...../.....		
ပညာရေး	၁	ပညာရေးအကူအညီ (မြို့နယ်အဆင့်)	<input checked="" type="checkbox"/> ကျား <input type="checkbox"/> မ	...../.....		ပညာရေးဌာန
	၂	ကျေးဇူးတင်ပေးခြင်း	<input checked="" type="checkbox"/> ကျား <input type="checkbox"/> မ	...../.....		h
	၃		<input type="checkbox"/> ကျား <input type="checkbox"/> မ	...../.....		
	၄		<input type="checkbox"/> ကျား <input type="checkbox"/> မ	...../.....		
	၅		<input type="checkbox"/> ကျား <input type="checkbox"/> မ	...../.....		
အခြား	၁	လူမှုဖူလုံရေးအကူအညီ	<input checked="" type="checkbox"/> ကျား <input checked="" type="checkbox"/> မ	...../.....		သက်ဆိုင်ရာ ဌာန
	၂	ပျှော်စစ်စနစ်ကျိတ်စနစ်	<input checked="" type="checkbox"/> ကျား <input type="checkbox"/> မ	...../.....		ပျှော်စစ်ဦးစီးဌာန
	၃	လက်ရွယ်စာပညာထွက်ကုန်	<input type="checkbox"/> ကျား <input type="checkbox"/> မ	...../.....		ကျေးလက်ဦးစီးဌာန
	၄	လောကဗေဒ	<input checked="" type="checkbox"/> ကျား <input type="checkbox"/> မ	...../.....		
	၅		<input type="checkbox"/> ကျား <input type="checkbox"/> မ	...../.....		



၁၅။ VDP အရည်အသွေးထိန်းချုပ်မှု  
ထိန်းချုပ်သူ-

မှတ်တမ်း

ရွာ  
မြို့နယ်-

VDP မှတ်တမ်း  
တက္ကသိုလ်မှတ်တမ်း

(၁) VDP စာရွက်စာတမ်းဦးဆုံးပျက် စစ်စစ်လမ်း (OM အရ)

- မျက်နှာစာ (အစာ)
- ဗဟိုတာ
- တက္ကသိုလ်အခြေခံ Data
- PSA အတည်ပြုချက်နှင့် PRA လုပ်ငန်းစဉ်
- အချိုးသား/အချိုးသမီးအဖွဲ့ များ၏ အခက်အခဲများ
- တက္ကသိုလ်/ပျက်စီးချက် (တက္ကသိုလ်/အခက်အခဲ)
- အချိုးသား/အချိုးသမီးအဖွဲ့ များသဘောတရားသည် စတင်လုပ်ငန်းစဉ်အတွက် ဦးစားပေးလုပ်ငန်းများစာရင်း (အခြေခံအဆောက်အအုံ၊ အခက်အခဲများ ပြင်ဆင်ရေး တို့မှစတင်ပါသိမ်းယူ...)

နောက်ထက်တွဲများ-

- ကုမ္ပဏီအတည်ပြုမှု စာရွက်စာတမ်းမိတ်တင်နှင့် PRA လုပ်ငန်းစဉ် (ဖြစ်နိုင်လျှင်)၊ ခြေရာဖမ်း ဖိရည်း၊ စည်းစိမ်ပိုင်ဆိုင်မှုအစား၊ Venn ပုံ...
- တက္ကသိုလ်စီမံကိန်းအစုအဖွဲ့အစည်းအစည်းအဝေး
- တက္ကသိုလ်အခက်အခဲ (PC 1 ပုံစံ)
- တက္ကသိုလ်ပျက်စီးချက်

(၂) ကုမ္ပဏီအတည်ပြုမှုအရည်အသွေးနှင့် VDP စစ်စစ်လမ်း

- VDP တွင်ပါဝင်သောဦးစေ့ (အချိုးသား/အချိုးသမီး)-
- ကုမ္ပဏီအတည်ပြုမှုအရည်အသွေးနှင့် VDP အတွက် မှတ်တမ်း-
- PRA ပစ္စည်းများ အတည်ပြုစဉ် အစုအဖွဲ့တွင်-
- မိတ်တင်စာရင်းနှင့် လုပ်ငန်းများ မှတ်တမ်းတင်ခြင်း (အရည်အသွေးမှတ်တမ်း အဖွဲ့မိတ်တင်၊ မိတ်တင်စာရင်းနှင့် မိတ်တင်လွယ်သော အဖွဲ့များ)
  - အလွန်စတား
  - စတား
  - ညို
- လုပ်ငန်းများ မှတ်တမ်းတင်ခြင်းနှင့် အချိုးသမီးအဖွဲ့အစည်းအစည်းအဝေးအဖွဲ့ အားဖြင့်အစည်းအဝေးသဘော
  - နီ
  - ဗန်
- စီမံကိန်းအစုအဖွဲ့တွင် (အချိုးသား/အချိုးသမီးအဖွဲ့မှန်မှန်အစုအဖွဲ့တွင်)-
- PRAနှင့်သတ်မှတ်သောအခြား စီမံကိန်းအစုအဖွဲ့တွင် (အချိုးသား/အချိုးသမီးအဖွဲ့မှန်မှန်အစုအဖွဲ့တွင်)-